

10. TURISMO

Índice de tablas y gráficos

10.1.	Oferta Turística
10.1.1.	Evolución del número y plazas en hoteles y pensiones según categorías.
10.1.2.	Evolución del número y plazas de apartamentos turísticos y casas rurales según categorías.
10.1.3.	Evolución del número y plazas de campings según categorías.
G-10.1.	Gráfico de la evolución del número de plazas en establecimientos turísticos.
10.1.4.	Evolución del número y plazas en viviendas de uso turístico y hospederías rurales.
10.1.5.	Evolución de la oferta complementaria.
10.2.	Movimiento de Viajeros
10.2.1.	Ocupación hotelera. Evolución del número de viajeros entrados, pernoctaciones, grado de ocupación por plazas, por habitaciones y estancia media según categoría del establecimiento.
G-10.2.	Gráfico de la evolución del número de viajeros entrados y pernoctaciones.
G-10.3.	Gráfico de la evolución del grado de ocupación por plazas.
10.2.2.	Ocupación hotelera. Evolución del número de viajeros entrados, pernoctaciones y grado de ocupación por plazas según categoría del establecimiento.
10.2.3.	Ocupación hotelera. Evolución del número de viajeros entrados y pernoctaciones según país de residencia.
10.2.4.	Ocupación hotelera. Número de viajeros entrados, pernoctaciones, grado de ocupación por plazas y habitaciones por meses.
10.2.5.	Ocupación hotelera. Distribución porcentual de los viajeros españoles entrados y pernoctaciones según Comunidad Autónoma de procedencia.
10.2.6.	Ocupación hotelera. Personal empleado según categoría del establecimiento por meses.
G-10.4.	Gráfico del personal empleado en establecimientos hoteleros por meses.
10.2.7.	Ocupación hotelera. Personal ocupado según tipo de contratación por meses.
10.2.8.	Ocupación en campings. Evolución del número de viajeros entrados, pernoctaciones, estancia media y grado de ocupación por capacidad y parcelas.
10.2.9.	Ocupación en campings. Evolución del número de viajeros entrados y pernoctaciones según país de residencia.

- 10.2.10. Ocupación en campings. Número de viajeros entrados, pernoctaciones y estancia media por meses.
 - 10.2.11. Ocupación en campings. Grado de ocupación por capacidad y parcelas por meses.
 - 10.2.12. Ocupación en campings. Distribución porcentual de los viajeros y pernoctaciones de españoles según Comunidad Autónoma de procedencia.
 - 10.2.13. Ocupación en campings. Personal ocupado según tipo de contratación por meses.
 - 10.2.14. Ocupación en apartamentos turísticos. Evolución del número de viajeros entrados, pernoctaciones, estancia media y grados de ocupación.
 - 10.2.15. Ocupación en apartamentos turísticos. Evolución del número de viajeros entrados y pernoctaciones según país de residencia.
 - 10.2.16. Ocupación en apartamentos turísticos. Número de viajeros entrados, pernoctaciones y estancia media por meses.
 - 10.2.17. Ocupación en apartamentos turísticos. Grado de ocupación por plazas y neto por apartamentos, por meses.
 - 10.2.18. Ocupación en apartamentos turísticos. Distribución porcentual de los viajeros y pernoctaciones de españoles según Comunidad Autónoma de procedencia.
 - 10.2.19. Ocupación en apartamentos turísticos. Personal ocupado según tipo de contratación por meses.
 - 10.2.20. Ocupación en alojamientos de turismo rural. Evolución del número de viajeros entrados, pernoctaciones, estancia media y grado de ocupación.
 - 10.2.21. Ocupación en alojamientos de turismo rural. Número de viajeros entrados, pernoctaciones y estancia media por meses.
 - 10.2.22. Ocupación en alojamientos de turismo rural. Grado de ocupación por plazas y habitaciones por meses.
 - 10.2.23. Ocupación en alojamientos de turismo rural. Distribución porcentual de los viajeros y pernoctaciones de españoles según Comunidad Autónoma de procedencia.
 - 10.2.24. Ocupación en alojamientos de turismo rural. Personal ocupado según tipo de contratación por meses.
- 10.3. Oferta y demanda turística en la Costa Cálida**
- 10.3.1. Oferta y demanda turística en la Costa Cálida por meses.
- 10.4. Movimientos Turísticos en Fronteras (FRONTUR) y Gasto Turístico (EGATUR)**
- 10.4.1. Entrada de turistas internacionales según destino principal.
 - 10.4.2. Gasto de los turistas internacionales según destino principal.
- 10.5. Turismo de Residentes**
- 10.5.1. Evolución de los viajes, pernoctaciones, duración media y gastos de los residentes en la Región de Murcia según alojamiento principal.
 - 10.5.2. Evolución de los viajes, pernoctaciones, duración media y gastos de los residentes en la Región de Murcia según destino.
- 10.6. Índice de Precios Hoteleros e Indicadores de Rentabilidad del Sector Hotelero**
- 10.6.1. Índice de precios hoteleros. Base 2008.

- 10.6.2. Facturación media por habitación ocupada (ADR).
- 10.6.3. Ingresos por habitación disponible (RevPAR).

10.1.1. Evolución del número y plazas en hoteles y pensiones según categorías.

	MURCIA (Región de)										
	2010	2011	2012	2013	2014	2015	2016	2017	2018	2019	2020
NÚMERO ESTABLECIMIENTOS											
TOTAL	227	225	221	219	215	215	212	213	215	216	217
HOTELES	160	160	160	160	157	158	157	158	159	160	161
5 y 4 estrellas	43	44	44	45	43	43	43	43	44	45	47
5 estrellas	3	3	3	3	3	3	3	3	3	3	3
4 estrellas	40	41	41	42	40	40	40	40	41	42	44
3 estrellas	46	46	47	46	45	45	45	45	45	45	45
2 estrellas	44	44	43	43	43	44	44	45	45	45	45
1 estrella	27	26	26	26	26	26	25	25	25	25	24
PENSIONES	67	65	61	59	58	57	55	55	56	56	56
2 estrellas	41	39	38	38	37	37	36	36	37	37	
1 estrella	26	26	23	21	21	20	19	19	19	19	
PLAZAS											
TOTAL	20.165	20.404	20.482	20.671	20.135	20.343	20.285	20.294	20.582	20.769	21.320
HOTELES	18.485	18.865	19.011	19.235	18.722	18.940	18.941	18.950	19.227	19.428	19.983
5 y 4 estrellas	10.680	10.930	10.932	11.105	10.730	10.815	10.843	10.817	11.094	11.295	11.878
5 estrellas	732	732	732	732	732	732	732	732	732	732	732
4 estrellas	9.948	10.198	10.200	10.373	9.998	10.083	10.111	10.085	10.362	10.563	11.146
3 estrellas	4.744	4.890	5.076	5.127	5.011	5.015	4.997	4.997	4.997	4.997	4.997
2 estrellas	2.140	2.140	2.107	2.107	2.096	2.204	2.208	2.243	2.243	2.243	2.245
1 estrella	921	905	896	896	885	906	893	893	893	893	863
PENSIONES	1.680	1.539	1.471	1.436	1.413	1.403	1.344	1.344	1.355	1.341	1.337
2 estrellas	1.137	1.025	1.022	1.022	1.009	1.009	974	974	985	971	
1 estrella	543	514	449	414	404	394	370	370	370	370	

Son datos a 31 de diciembre.

Datos 2020: A partir de este año no se desagregan las pensiones por estrellas.

Fuente: Instituto de Turismo de la Región de Murcia

10.1.2. Evolución del número y plazas de apartamentos turísticos y casas rurales según categorías.

	MURCIA (Región de)										
	2010	2011	2012	2013	2014	2015	2016	2017	2018	2019	2020
NÚMERO ESTABLECIMIENTOS											
APARTAMENTOS	2.357	2.437	2.518	2.640	2.663	2.363	2.504	2.506	2.566	2.408	2.422
Primera	435	449	509	629	690	643	642	606	606	607	611
Segunda	1.581	1.642	1.641	1.612	1.510	1.237	1.364	1.390	1.451	1.285	1.290
Tercera	341	346	368	399	463	483	498	510	509	516	521
CASAS RURALES	514	522	519	527	544	554	577	592	597	611	619
PLAZAS											
APARTAMENTOS	10.030	10.356	10.665	11.282	11.387	9.990	10.629	10.701	10.932	10.035	10.088
Primera	1.637	1.693	1.959	2.621	2.724	2.588	2.585	2.513	2.513	2.516	2.528
Segunda	6.944	7.186	7.181	6.990	6.658	5.322	5.902	5.986	6.220	5.292	5.316
Tercera	1.449	1.477	1.525	1.671	2.005	2.080	2.142	2.202	2.199	2.227	2.244
CASAS RURALES	3.132	3.130	3.085	3.139	3.274	3.350	3.472	3.576	3.620	3.653	3.733

Son datos a 31 de diciembre.

Fuente: Instituto de Turismo de la Región de Murcia

10.1.3. Evolución del número y plazas de campings según categorías.

	MURCIA (Región de)										
	2010	2011	2012	2013	2014	2015	2016	2017	2018	2019	2020
NÚMERO ESTABLECIMIENTOS											
ACAMPAMENTOS	19	19	19	19	19	19	19	18	18	18	18
Primera	2	2	2	2	2	2	2	2	2	2	2
Segunda	16	16	17	17	17	17	17	16	16	16	16
Tercera	1	1	0	0	0	0	0	0	0	0	0
PLAZAS											
ACAMPAMENTOS	14.440	14.743	14.866	14.866	14.866	14.866	14.866	14.731	14.731	14.731	14.731
Primera	6.696	6.999	6.999	6.999	6.999	6.999	6.999	6.999	6.999	6.999	6.999
Segunda	7.600	7.600	7.867	7.867	7.867	7.867	7.867	7.732	7.732	7.732	7.732
Tercera	144	144	0	0	0	0	0	0	0	0	0

Son datos a 31 de diciembre.

Fuente: Instituto de Turismo de la Región de Murcia

G-10.1. Gráfico de la evolución del número de plazas en establecimientos turísticos.

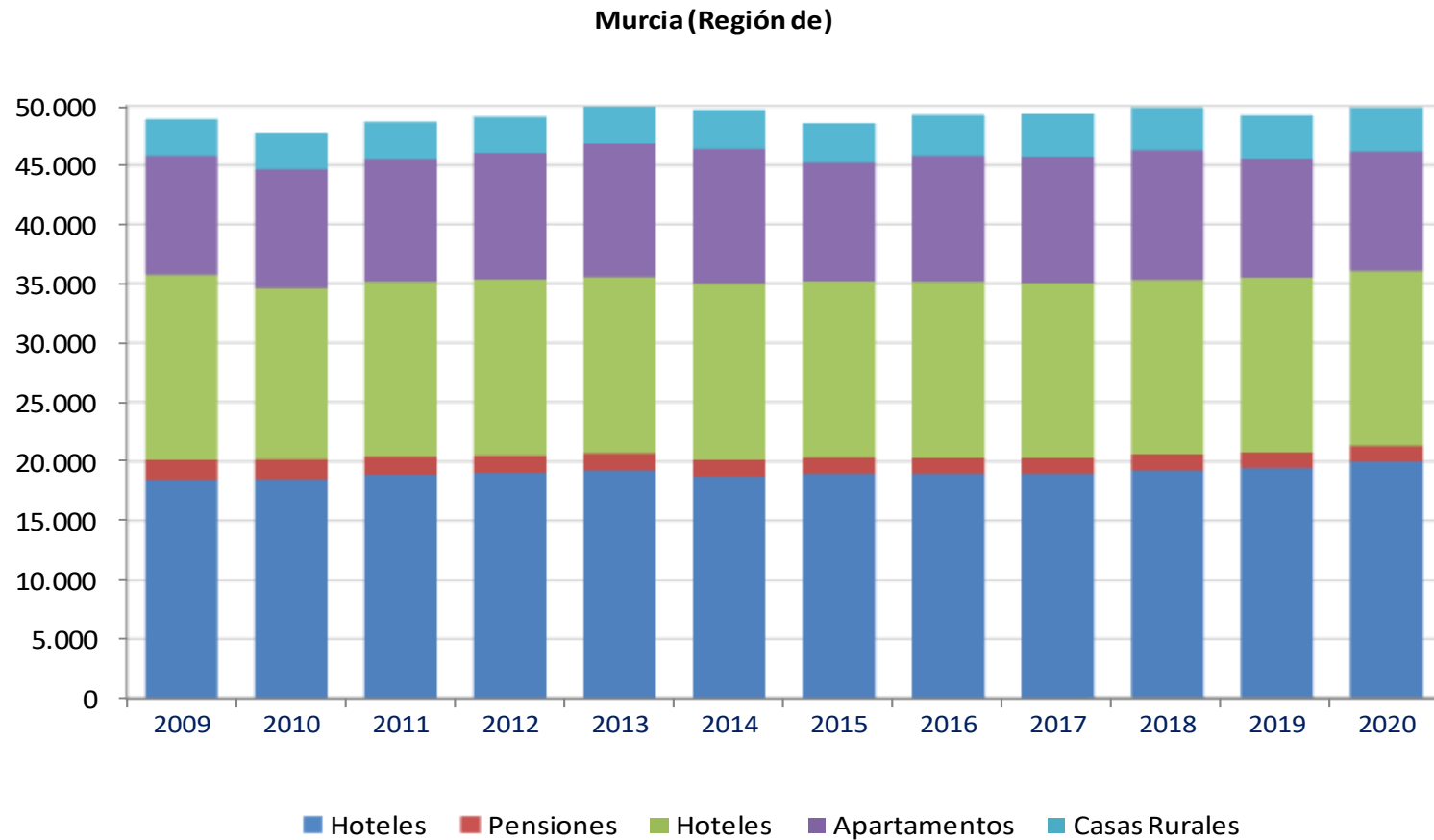

Fuente: Instituto de Turismo de la Región de Murcia

10.1.4. Evolución del número y plazas en viviendas de uso turístico y hospederías rurales.

	MURCIA (Región de)										
	2010	2011	2012	2013	2014	2015	2016	2017	2018	2019	2020
Viviendas de uso turístico											
Establecimientos	8	16	39	68	76	253	590	1.585	2.193	3.027	3.877
Plazas	46	65	169	327	360	1.177	2.893	7.956	10.912	15.367	19.889
Hospedería rural											
Establecimientos	6	10	12	14	16	17	17	20	21	22	23
Plazas	166	261	292	337	367	375	401	466	488	527	546

Son datos a 31 de diciembre.

Fuente: Instituto de Turismo de la Región de Murcia

10.1.5. Evolución de la oferta complementaria.

	MURCIA (Región de)										
	2010	2011	2012	2013	2014	2015	2016	2017	2018	2019	2020
Agencias de viajes	234	223	228	215	219	237	242	261	271	277	282
Casas centrales	129	129	138	138	145	162	166	188	198	210	217
Sucursales	105	94	90	77	74	75	76	73	73	67	65
Oficinas de congresos	11	11	12	10	9	10	10	11	11	11	11
Empresas de turismo activo		24	61	79	94	109	128	134	145	162	175

Son datos a 31 de diciembre.

Fuente: Instituto de Turismo de la Región de Murcia

10.2.1. Ocupación hotelera. Evolución del número de viajeros entrados, pernoctaciones, grado de ocupación por plazas, por habitaciones y estancia media según categoría del establecimiento.

	MURCIA (Región de)								ESPAÑA
	2013	2014	2015	2016	2017	2018	2019	2020	2020
TOTAL ESTABLECIMIENTOS HOTELEROS									
Número de viajeros entrados	1.057.394	1.094.380	1.100.370	1.219.281	1.293.038	1.315.630	1.356.942	547.990	34.589.071
Pernoctaciones	2.652.771	2.719.537	2.753.987	3.036.300	3.143.255	3.270.884	3.271.603	1.117.897	92.223.038
Grado de ocupación por plazas (%)	40,98	43,57	45,87	48,69	49,17	50,32	49,35	29,77	33,69
Grado de ocupación por habitaciones (%)	43,65	46,77	49,69	54,29	55,17	57,54	56,01	35,31	38,96
Estancia media (días)	2,51	2,49	2,50	2,49	2,43	2,49	2,41	2,04	2,67
ESTRELLAS DE ORO									
Número de viajeros entrados	1.024.385	1.066.036	1.071.791	1.183.892	1.253.995	1.275.957	1.317.390	521.501	30.500.737
Pernoctaciones	2.582.855	2.654.972	2.693.424	2.964.848	3.059.607	3.187.276	3.175.451	1.062.952	82.544.873
Grado de ocupación por plazas (%)	42,62	45,31	47,54	50,23	50,53	51,47	50,15	30,11	35,41
Grado de ocupación por habitaciones (%)	45,4	48,61	51,55	56,14	56,89	59,04	57,08	35,81	40,86
Estancia media (días)	2,52	2,49	2,51	2,5	2,44	2,5	2,41	2,04	2,71
ESTRELLAS DE PLATA									
Número de viajeros entrados	33.008	28.344	28.579	35.389	39.043	39.673	39.553	26.489	4.088.334
Pernoctaciones	69.916	64.565	60.562	71.453	83.648	83.608	96.152	54.944	9.678.165
Grado de ocupación por plazas (%)	17,12	17,04	18,03	21,59	24,92	27,23	32,23	24,39	23,89
Grado de ocupación por habitaciones (%)	20,19	20,32	20,31	24,16	27,12	30,61	35,62	27,90	29,40
Estancia media (días)	2,12	2,28	2,12	2,02	2,14	2,11	2,43	2,07	2,37

Fuente: INE. Encuesta de Ocupación Hotelera

G-10.2. Gráfico de la evolución del número de viajeros entrados y pernoctaciones.

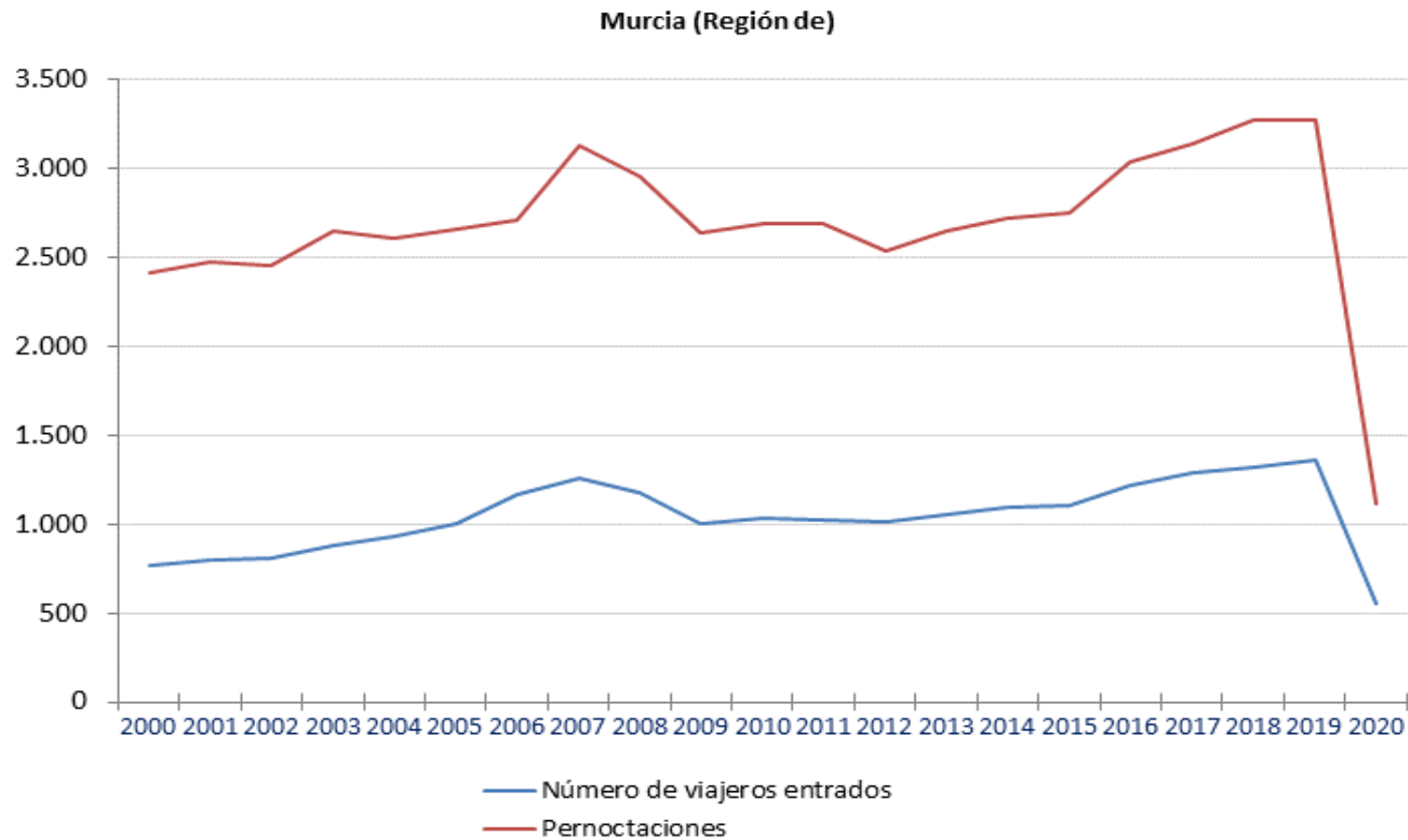

Fuente: INE. Encuesta de Ocupación Hotelera

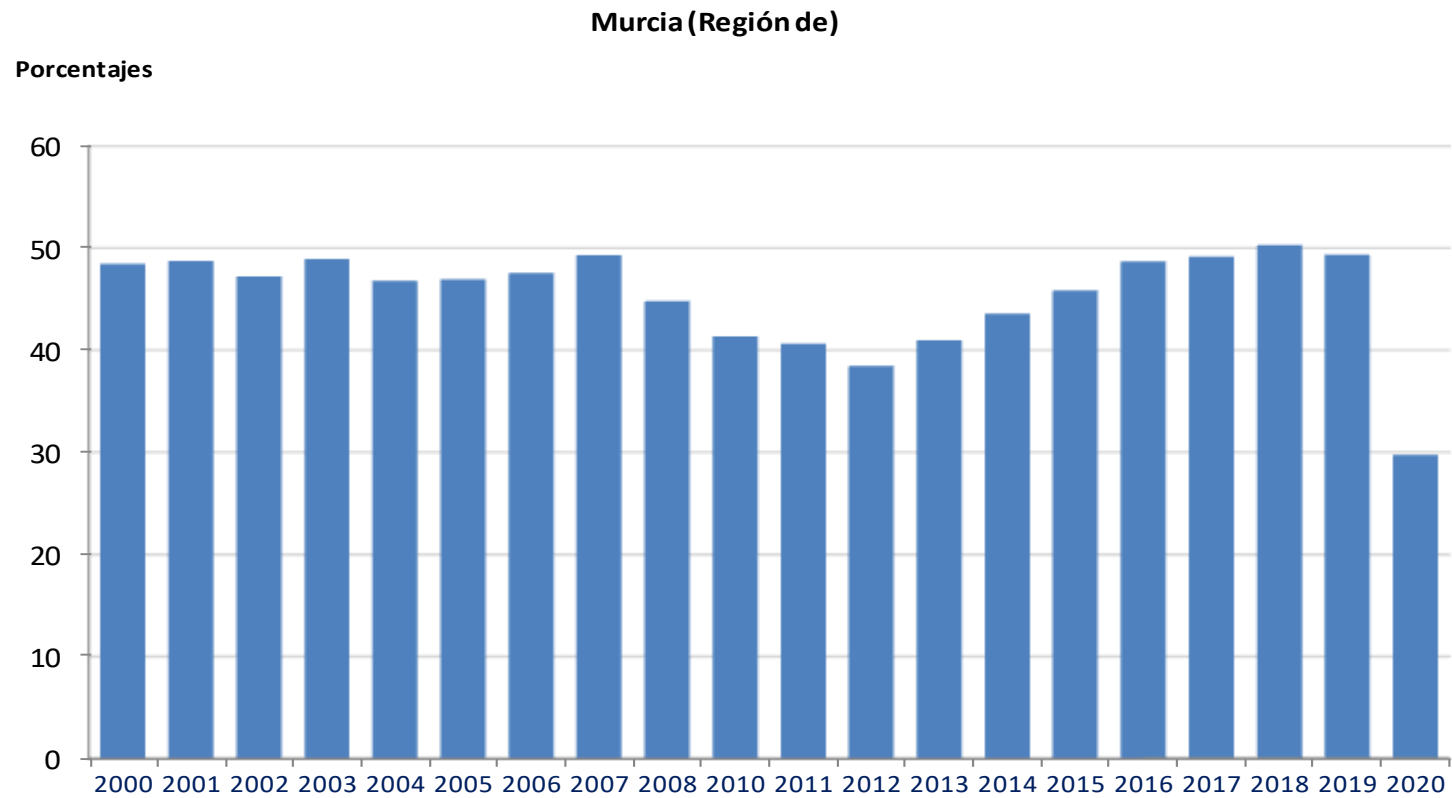
G-10.3. Gráfico de la evolución del grado de ocupación por plazas.

Fuente: INE. Encuesta de Ocupación Hotelera

10.2.2. Ocupación hotelera. Evolución del número de viajeros entrados, pernoctaciones y grado de ocupación por plazas según categoría del establecimiento.

	2018			2019			2020		
	Viajeros	Pernoctaciones	Grado de ocupación por plazas (%)	Viajeros	Pernoctaciones	Grado de ocupación por plazas (%)	Viajeros	Pernoctaciones	Grado de ocupación por plazas (%)
MURCIA (Región de)									
TOTAL ESTABLECIMIENTOS	1.315.630	3.270.884	50,32	1.356.942	3.271.603	49,35	547.990	1.117.897	29,77
ESTRELLAS DE ORO	1.275.957	3.187.276	51,47	1.317.390	3.175.451	50,15	521.501	1.062.952	30,11
5 estrellas	39.712	136.922	49,63						
4 estrellas	680.135	1.908.133	58,44	755.048	2.033.869	56,18	297.915	649.767	34,36
3 estrellas	371.068	782.670	45,11	359.787	763.820	44,61	139.625	270.708	27,57
2 estrellas	128.142	258.783	39,54	149.971	275.923	37,46	54.928	93.751	20,14
1 estrella	56.900	100.768	39,35	52.583	101.840	39,99	29.033	48.726	25,73
ESTRELLAS DE PLATA	39.673	83.608	27,23	39.553	96.152	32,23	26.489	54.944	24,39
2 estrellas	28.335	59.662	26,61	26.843	56.045	26,96	17.426	35.479	20,58
1 estrella	11.338	23.945	28,91	12.710	40.107	44,84	9.062	19.465	37,09
ESPAÑA									
TOTAL ESTABLECIMIENTOS	105.311.464	339.980.928	60,23	108.716.046	342.995.595	60,14	34.589.071	92.223.038	33,69
ESTRELLAS DE ORO	95.066.518	317.437.047	63,22	97.973.215	319.209.296	62,93	30.500.737	82.544.873	35,41
5 estrellas	6.009.076	21.188.137	60,16	6.541.960	23.003.708	60,87	1.954.386	6.477.821	36,26
4 estrellas	49.371.809	172.038.973	66,55	51.163.201	174.250.746	66,28	15.653.261	44.917.945	37,44
3 estrellas	28.320.577	97.967.642	65,74	28.616.814	94.985.636	64,69	8.489.202	21.883.134	36,28
2 estrellas	8.147.751	19.179.729	46,93	8.280.468	19.337.805	47,15	3.019.759	6.399.395	27,72
1 estrella	3.217.304	7.062.567	39,05	3.370.772	7.631.401	41,54	1.384.130	2.866.578	24,28
ESTRELLAS DE PLATA	10.244.947	22.543.881	36,5	10.742.831	23.786.299	38	4.088.334	9.678.165	23,89
2 estrellas	5.556.895	11.462.942	36,04	5.656.266	11.738.456	36,68	2.162.185	4.541.966	22,16
1 estrella	4.688.052	11.080.939	36,99	5.086.565	12.047.843	39,38	1.926.150	5.136.199	25,65

Fuente: INE. Encuesta de Ocupación Hotelera

10.2.3. Ocupación hotelera. Evolución del número de viajeros entrados y pernoctaciones según país de residencia.

	MURCIA (Región de)				ESPAÑA			
	2018		2019		2020		2020	
	Viajeros	Pernoctaciones	Viajeros	Pernoctaciones	Viajeros	Pernoctaciones	Viajeros	Pernoctaciones
TOTAL	1.315.630	3.270.884	1.356.942	3.271.603	547.990	1.117.897	34.589.071	92.223.038
Residentes en España	1.018.767	2.395.110	1.052.776	2.395.696	461.764	902.298	23.694.815	51.151.051
Procedentes del extranjero	296.863	875.774	304.166	875.907	86.226	215.599	10.894.257	41.071.987
UE sin España (hasta 2019)	213.059	685.371	215.609	678.550				
UE27_2020 sin España					41.906	110.977	6.116.590	24.272.125
Alemania	17.349	54.963	15.261	43.149	5.521	15.964	1.251.116	7.522.975
Austria	1.132	3.986	1.495	4.162	363	1.345	76.792	338.844
Bélgica	9.532	28.816	9.852	27.733	2.681	7.174	336.608	1.525.368
Dinamarca	2.085	7.818	2.582	10.423	605	2.190	127.966	687.704
Finlandia	3.455	15.163	2.768	11.046	751	1.457	101.513	551.399
Francia	30.291	70.189	32.854	78.164	8.965	19.218	1.664.214	4.586.069
Grecia	894	1.825	940	2.016	268	634	28.377	81.865
Irlanda	8.249	30.970	7.534	28.338	1.456	3.548	156.240	645.445
Italia	17.099	38.924	18.575	40.366	5.625	14.266	606.293	1.915.184
Luxemburgo	228	595	194	682	205	1.117	26.431	138.973
Países Bajos	10.100	22.852	11.090	27.061	3.474	8.271	457.189	1.813.779
Polonia	4.306	17.667	4.555	17.428	1.327	5.270	212.498	1.022.605
Portugal	8.855	35.658	11.940	54.542	2.886	10.345	409.541	929.476
República Checa	8.024	56.143	6.538	49.011	677	2.263	49.531	194.911
Suecia	5.917	19.713	5.377	19.917	1.597	4.395	227.014	1.221.993
Noruega	5.502	18.459	3.801	14.535	1.427	7.651	112.203	717.338
Reino Unido	74.906	248.480	71.305	226.841	15.223	39.998	1.597.437	7.893.687
Rusia	8.020	19.343	7.881	17.429	1.870	4.517	144.290	449.315
Suiza	4.591	15.061	4.517	13.665	1.279	4.216	157.979	619.607
Resto de Europa	9.622	20.856	9.093	21.738	4.012	8.917	322.130	961.877
Países africanos	11.454	18.172	15.600	28.722	5.760	8.559	262.141	656.300
Estados Unidos	7.300	17.023	7.219	15.019	1.669	4.275	382.161	959.585
Resto de América	19.847	40.185	22.912	49.860	8.662	17.060	811.920	2.391.933

10.2.3. Ocupación hotelera. Evolución del número de viajeros entrados y pernoctaciones según país de residencia.

	MURCIA (Región de)				ESPAÑA			
	2018		2019		2020		2020	
	Viajeros	Pernoctaciones	Viajeros	Pernoctaciones	Viajeros	Pernoctaciones	Viajeros	Pernoctaciones
Japón	1.142	2.452	1.390	3.080	367	1.591	126.256	241.353

En el total están incluidos los datos correspondientes a países de los que no se facilitan resultados desagregados con el fin de preservar el secreto estadístico.

Fuente: INE. Encuesta de Ocupación Hotelera

10.2.4. Ocupación hotelera. Número de viajeros entrados, pernoctaciones, grado de ocupación por plazas y habitaciones por meses.

	MURCIA (Región de)											
	Enero 2020	Febrero 2020	Marzo 2020	Abril 2020	Mayo 2020	Junio 2020	Julio 2020	Agosto 2020	Septiembre 2020	Octubre 2020	Noviembre 2020	Diciembre 2020
TOTAL ESTABLECIMIENTOS HOTELEROS												
Número de viajeros entrados	71.815	96.036	42.382	0	4.876	27.502	71.097	82.273	54.275	45.909	22.505	29.320
Pernoctaciones	136.815	197.635	98.372	0	11.427	44.303	147.195	202.287	109.789	79.517	42.657	47.899
Grado de ocupación por plazas (%)	33,39	45,64	29,10	0,00	11,16	20,45	33,49	41,48	24,81	21,62	16,29	18,76
Grado de ocupación por habitaciones (%)	41,32	54,40	35,58	0,00	16,09	27,09	36,89	41,51	30,12	27,85	24,07	25,11
ESTRELLAS DE ORO												
Número de viajeros entrados	69.565	93.191	40.089	0	4.772	24.637	66.360	78.621	50.782	44.187	21.303	27.993
Pernoctaciones	130.989	190.433	94.050	0	9.846	39.703	139.131	194.574	104.337	75.641	39.174	45.075
Grado de ocupación por plazas (%)	33,70	46,38	30,16	0,00	10,20	20,08	33,74	42,17	24,97	21,68	16,04	18,86
Grado de ocupación por habitaciones (%)	41,89	55,53	36,98	0,00	15,40	26,86	37,02	41,94	30,35	28,13	24,27	25,65
ESTRELLAS DE PLATA												
Número de viajeros entrados	2.250	2.845	2.293	0	104	2.865	4.737	3.652	3.493	1.721	1.202	1.327
Pernoctaciones	5.825	7.202	4.323	0	1.581	4.601	8.065	7.713	5.452	3.876	3.483	2.824
Grado de ocupación por plazas (%)	27,43	31,68	16,52	0,00	28,03	24,35	29,71	29,42	22,00	20,40	20,07	17,35
Grado de ocupación por habitaciones (%)	31,25	34,91	20,27	0,00	28,02	29,34	35,00	34,40	26,37	23,20	21,27	17,79

Durante el mes de abril de 2020 la actividad turística en los hoteles ha sido nula, debido al cierre de los establecimientos hoteleros al público en general determinado por el Estado de Alarma y la entrada en vigor de la Orden SND/257/2020 de 19 de marzo, por la que se declara la suspensión de apertura al público de establecimientos de alojamiento turístico.

Fuente: INE. Encuesta de Ocupación Hotelera

10.2.5. Ocupación hotelera. Distribución porcentual de los viajeros españoles entrados y pernoctaciones según Comunidad Autónoma de procedencia.

	MURCIA (Región de)				ESPAÑA			
	2019		2020		2019		2020	
	Viajeros	Pernoctaciones	Viajeros	Pernoctaciones	Viajeros	Pernoctaciones	Viajeros	Pernoctaciones
ESPAÑA	100,00	100,00	100,00	100,00	100,00	100,00	100,00	100,00
ANDALUCÍA	14,63	14,01	13,01	12,34	17,63	16,88	17,69	16,82
ARAGÓN	1,39	1,88	0,91	1,01	2,77	2,80	2,88	2,87
ASTURIAS (Principado de)	0,81	1,35	0,74	1,25	2,43	2,54	2,26	2,25
BALEARS (Illes)	1,03	1,04	0,81	0,79	2,10	2,31	1,75	1,89
CANARIAS	0,64	0,77	0,49	0,76	3,08	3,65	3,16	3,95
CANTABRIA	0,41	0,49	0,31	0,38	1,30	1,25	1,14	1,06
CASTILLA Y LEÓN	2,45	3,70	1,82	2,13	4,91	5,21	4,72	4,94
CASTILLA-LA MANCHA	6,28	7,03	5,33	6,00	3,64	3,77	3,47	3,40
CATALUÑA	7,19	7,44	7,07	6,88	16,49	14,95	17,84	16,81
COMUNITAT VALENCIANA	18,69	15,39	16,68	15,31	8,94	8,33	9,27	8,49
EXTREMADURA	0,93	1,23	0,75	0,79	2,03	2,02	1,93	1,84
GALICIA	1,44	1,98	1,25	1,81	5,20	4,98	5,09	4,93
MADRID (Comunidad de)	17,36	21,19	14,59	17,64	19,46	21,21	19,10	21,30
MURCIA (Región de)	23,70	18,52	33,51	29,60	2,52	2,17	2,42	2,13
NAVARRA (Comunidad Foral)	0,50	0,72	0,44	0,48	1,38	1,43	1,36	1,35
PAÍS VASCO	1,86	2,54	1,72	2,28	5,02	5,38	4,90	5,04
RIOJA (La)	0,43	0,49	0,31	0,32	0,74	0,75	0,63	0,62
CEUTA (Ciudad Autónoma de)	0,18	0,14	0,15	0,18	0,23	0,21	0,24	0,23
MELILLA (Ciudad Autónoma de)	0,08	0,07	0,10	0,06	0,14	0,12	0,12	0,11

Fuente: INE. Encuesta de Ocupación Hotelera

10.2.6. Ocupación hotelera. Personal empleado según categoría del establecimiento por meses.

		TOTAL ESTABLECIMIENTOS HOTELEROS	ESTRELLAS DE ORO	5 estrellas	4 estrellas	3 estrellas	2 estrellas	1 estrella	ESTRELLAS DE PLATA	2 y 3 estrellas	1 estrella
MURCIA (Región de)											
Enero	2020	1.627	1.550		963	426	120	40	78	33	44
Febrero	2020	1.777	1.691		1.081	453	103	54	85	39	47
Marzo	2020	1.225	1.165		688	342	87	48	60		
Mayo	2020	224	216		82	71	50	13	9		9
Junio	2020	715	648		316	207	95	29	67	67	
Julio	2020	1.522	1.446		964	336	107	39	77	43	33
Agosto	2020	1.668	1.594		1.123	326	112	34	74	43	31
Septiembre	2020	1.505	1.441		1.003	306	99	32	65	43	22
Octubre	2020	1.249	1.200		785	292	96	27	48	24	24
Noviembre	2020	791	747		416	220	89	22	44	44	
Diciembre	2020	757	710		406	206	73	25	47		
ESPAÑA											
Enero	2020	156.361	145.529	27.670	78.094	29.889	6.960	2.916	10.832	5.729	5.104
Febrero	2020	164.682	153.522	28.175	83.184	31.657	7.428	3.079	11.160	5.912	5.248
Marzo	2020	121.461	111.979	19.723	59.689	21.992	7.590	2.986	9.481	5.306	4.175
Mayo	2020	4.591	3.566		1.335	1.236	640	356	1.024	475	549
Junio	2020	28.924	24.155		13.507	6.721	2.587	1.341	4.769	2.449	2.320
Julio	2020	116.950	106.891	13.980	56.433	26.162	6.964	3.352	10.059	5.215	4.843
Agosto	2020	141.488	130.451	19.068	68.890	30.774	7.930	3.789	11.037	5.751	5.285
Septiembre	2020	109.401	99.161	15.035	52.987	21.652	6.471	3.016	10.241	5.260	4.981
Octubre	2020	81.627	73.257	13.388	37.346	15.502	4.685	2.335	8.370	4.411	3.959
Noviembre	2020	59.394	53.036	9.349	27.384	11.145	3.456	1.701	6.358	3.259	3.099
Diciembre	2020	58.777	52.612	11.472	26.107	10.281	3.140	1.612	6.165	3.207	2.958

Celdas en blanco indican dato no disponible o protegido por el secreto estadístico.

Durante el mes de abril de 2020 la actividad turística en los hoteles ha sido nula, debido al cierre de los establecimientos hoteleros al público en general determinado por el Estado de Alarma y la entrada en vigor de la Orden SND/257/2020 de 19 de marzo, por la que se declara la suspensión de apertura al público de establecimientos de alojamiento turístico.

Fuente: INE. Encuesta de Ocupación Hotelera

G-10.4. Gráfico del personal empleado en establecimientos hoteleros por meses.

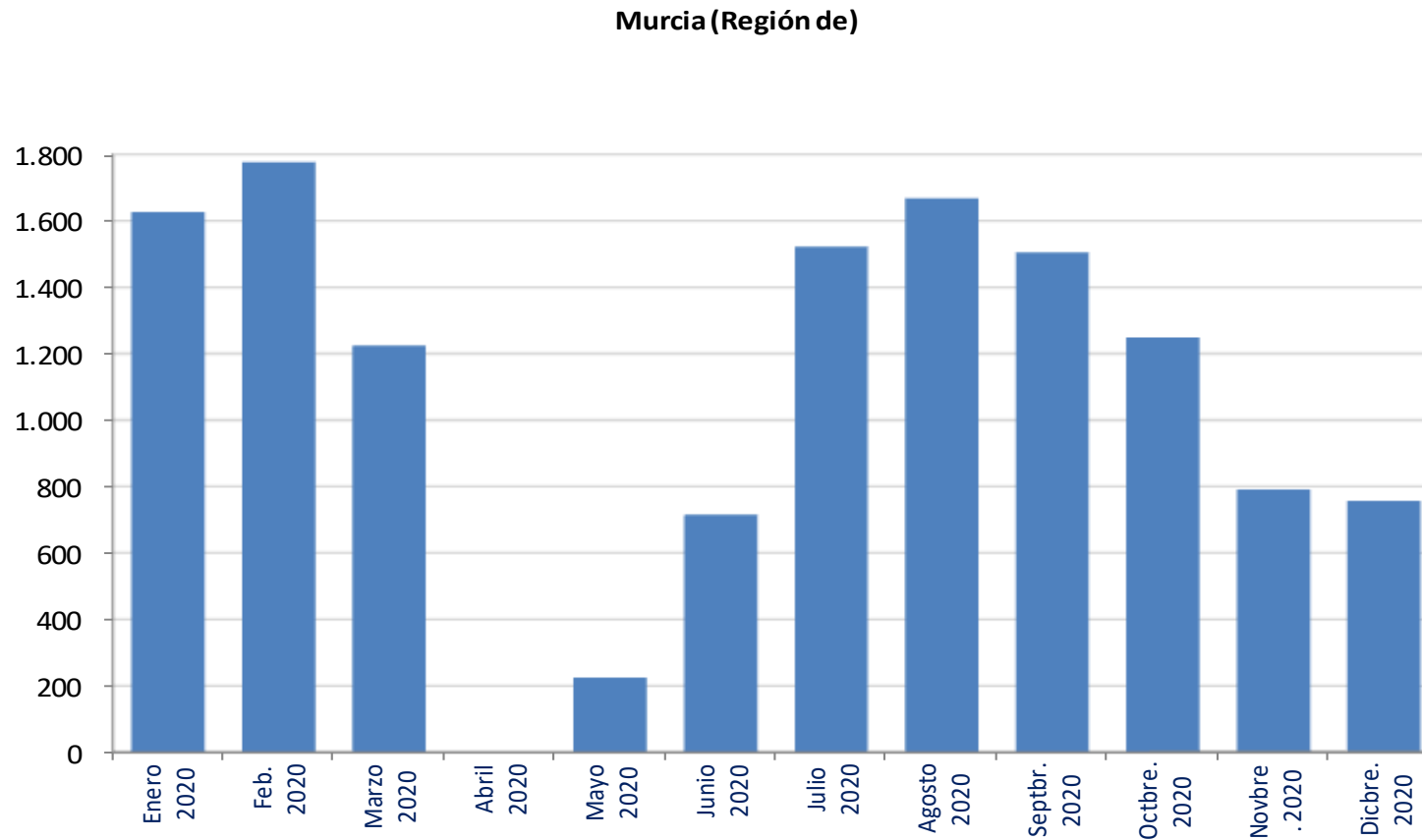

Fuente: INE. Encuesta de Ocupación Hotelera

10.2.7. Ocupación hotelera. Personal ocupado según tipo de contratación por meses.

	TOTAL	No remunerado	Remunerado	Fijo	Eventual
MURCIA (Región de)					
Enero 2020	1.627	45	1.583	1.203	380
Febrero 2020	1.777	51	1.726	1.262	463
Marzo 2020	1.225	43	1.183	849	333
Abril 2020	0	0	0	0	0
Mayo 2020	224	13	211	178	33
Junio 2020	715	33	682	545	137
Julio 2020	1.522	41	1.481	1.076	406
Agosto 2020	1.668	35	1.633	1.165	468
Septiembre 2020	1.505	32	1.473	1.111	362
Octubre 2020	1.249	30	1.219	1.003	216
Noviembre 2020	791	25	767	705	62
Diciembre 2020	757	29	727	670	58
ESPAÑA					
Enero 2020	156.361	3.903	152.458	109.269	43.190
Febrero 2020	164.682	4.078	160.605	114.983	45.622
Marzo 2020	121.461	3.498	117.962	85.837	32.125
Abril 2020	0	0	0	0	0
Mayo 2020	4.591	596	3.995	3.405	589
Junio 2020	28.924	2.314	26.610	21.896	4.714
Julio 2020	116.950	4.366	112.584	85.450	27.134
Agosto 2020	141.488	4.656	136.832	101.764	35.068
Septiembre 2020	109.401	4.397	105.004	82.056	22.948
Octubre 2020	81.627	3.785	77.842	62.744	15.098
Noviembre 2020	59.394	2.929	56.465	46.606	9.859
Diciembre 2020	58.777	2.855	55.922	46.073	9.849

Fuente: INE. Encuesta de Ocupación Hotelera

10.2.8. Ocupación en campings. Evolución del número de viajeros entrados, pernoctaciones, estancia media y grado de ocupación por capacidad y parcelas.

	MURCIA (Región de)								ESPAÑA
	2013	2014	2015	2016	2017	2018	2019	2020	2020
VIAJEROS	104.787	111.568	115.465	127.730	135.115	139.689	139.710	81.085	4.489.473
Residentes en España	67.712	72.920	72.404	80.991	88.648	92.101	93.170		3.875.024
Procedentes del extranjero	37.075	38.648	43.061	46.739	46.467	47.588	46.540		614.449
PERNOCTACIONES	1.031.232	1.089.674	1.075.965	1.144.823	1.173.170	1.226.966	1.180.297	691.125	21.565.345
Residentes en España	286.085	302.082	294.495	337.460	354.136	384.162	384.912		15.105.266
Procedentes del extranjero	745.147	787.592	781.470	807.363	819.034	842.804	795.386		6.460.079
ESTANCIA MEDIA (días)	9,84	9,77	9,32	8,96	8,68	8,78	8,45	8,52	4,80
Residentes en España	4,23	4,14	4,07	4,17	3,99	4,17	4,13	4,14	3,90
Procedentes del extranjero	20,10	20,38	18,15	17,27	17,63	17,71	17,09	24,84	10,51
GRADO OCUPACIÓN POR CAPACIDAD (%)	18,97	20,19	19,74	20,72	21,51	22,89	22,12	15,78	17,19
GRADO OCUPACIÓN POR PARCELAS (%)	33,92	36,18	36,27	37,17	37,77	39,69	38,57	29,78	36,00

Celdas en blanco se corresponden con datos protegidos por el secreto estadístico o datos no significativos.

Fuente: INE. Encuesta de Ocupación en Campings

10.2.9. Ocupación en campings. Evolución del número de viajeros entrados y pernoctaciones según país de residencia.

	MURCIA (Región de)				ESPAÑA			
	2018		2019		2020		2020	
	Viajeros	Pernoctaciones	Viajeros	Pernoctaciones	Viajeros	Pernoctaciones	Viajeros	Pernoctaciones
TOTAL	139.689	1.226.966	139.710	1.180.297	81.085	691.125	4.489.473	21.565.345
Residentes en España	92.101	384.162	93.170	384.912			3.875.024	15.105.266
Procedentes del extranjero	47.588	842.804	46.540	795.386			614.449	6.460.079
UE sin España (hasta 2019)	43.701	800.344	42.244	752.942				
UE27_2020 sin España					12.092	279.099	476.586	4.213.819
Alemania	11.795	276.165	11.456	267.704	4.584	149.974	101.699	1.127.455
Austria	605	8.324	555	8.959	125	3.761	3.910	31.584
Bélgica	1.692	37.472	1.619	19.733	586	9.161	28.950	348.658
Dinamarca	478	6.567	401	4.857	143	1.499	3.337	37.622
Finlandia	263	1.741	258	1.908	24		2.331	36.799
Francia	8.865	114.689	9.138	120.883	3.294	64.067	176.512	1.121.678
Grecia	0	27	18	37		0	369	1.464
Irlanda	287	3.475	228	3.145	101	1.433	5.631	65.157
Italia	998	5.456	1.091	5.255	194	1.170	13.834	60.790
Luxemburgo	107	2.597	170	2.515	36	1.749	1.279	13.697
Países Bajos	5.183	62.632	5.038	59.181	1.736	28.717	96.804	1.136.988
Polonia	156	550	339	1.277	153	678	5.367	23.726
Portugal	664	3.272	620	4.079	82	568	14.588	49.802
República Checa	252	1.191	185	992	0	59	1.626	5.709
Suecia	1.324	26.518	1.342	27.320	401	12.708	6.547	106.500
Resto de la Unión Europea	727	4.276	745	3.768	633	2.728	13.801	46.188
Noruega	266	2.075	341	2.880	71	1.118	1.823	48.700
Reino Unido	10.305	245.391	9.042	221.329	3.788	125.222	89.939	1.972.126
Rusia			0	60	0	0	855	2.750
Suiza	2.240	32.412	2.176	30.959	706	17.876	14.232	113.830
Países africanos	613	2.137	760	2.446	26	670	1.093	5.248
Estados Unidos			96	310	28	155	1.789	6.259

10.2.9. Ocupación en campings. Evolución del número de viajeros entrados y pernoctaciones según país de residencia.

	MURCIA (Región de)				ESPAÑA			
	2018		2019		2020		2020	
	Viajeros	Pernoctaciones	Viajeros	Pernoctaciones	Viajeros	Pernoctaciones	Viajeros	Pernoctaciones
Resto de América			208	2.541	110	826	7.482	22.757
Otros países	334	1.611	520	1.498	236	942	12.605	47.983

Las celdas en blanco se corresponden con datos protegidos por el secreto estadístico o datos no significativos.

Fuente: INE. Encuesta de Ocupación en Campings

10.2.10. Ocupación en campings. Número de viajeros entrados, pernoctaciones y estancia media por meses.

MURCIA (Región de)	VIAJEROS			PERNOCTACIONES			ESTANCIA MEDIA (días)		
	TOTAL	Residentes en España	Procedentes del extranjero	TOTAL	Residentes en España	Procedentes del extranjero	TOTAL	Residentes en España	Procedentes del extranjero
2020	81.085			691.125			8,52	4,14	24,84
Enero 2020	6.564	2.463	4.101	112.164	9.804	102.360	17,09	3,98	24,96
Febrero 2020	7.215	3.516	3.699	119.431	11.494	107.937	16,55	3,27	29,00
Marzo 2020	3.099	1.054	2.045	40.903	3.987	36.916	13,20	3,78	18,05
Abril 2020	0	0	0	0	0	0	0,00	0,00	0,00
Mayo 2020	1.334			11.137			8,35		
Junio 2020	8.742	8.536	206	37.563	22.639	14.924	4,30	2,65	30,00
Julio 2020	16.831	15.409	1.422	87.738	68.837	18.901	5,21	4,47	13,29
Agosto 2020	16.717	15.460	1.257	102.987	85.554	17.433	6,16	5,53	13,87
Septiembre 2020	9.943	8.794	1.149	48.897	29.282	19.615	4,92	3,33	17,07
Octubre 2020	7.283	5.170	2.113	47.084	18.482	28.602	6,46	3,57	13,54
Noviembre 2020	852	277	575	37.559	3.659	33.900	30,00		
Diciembre 2020	2.505	1.916	589	45.661	8.042	37.619	18,23	4,20	31,00

Durante el mes de abril de 2020 la actividad turística en los alojamientos turísticos ha sido nula, debido al cierre de este tipo de establecimientos al público en general determinado por el Estado de Alarma y la entrada en vigor de la Orden SND/257/2020 de 19 de marzo, por la que se declara la suspensión de apertura al público de establecimientos de alojamiento turístico.

Celdas en blanco se corresponden con datos protegidos por el secreto estadístico o datos no significativos.

Fuente: INE. Encuesta de Ocupación en Campings

10.2.11. Ocupación en campings. Grado de ocupación por capacidad y parcelas por meses.

	MURCIA (Región de)		ESPAÑA	
	Grado de ocupación por capacidad (%)	Grado de ocupación por parcelas (%)	Grado de ocupación por capacidad (%)	Grado de ocupación por parcelas (%)
2020	15,78	29,78	17,19	36,00
Enero 2020	25,00	49,11	14,87	40,05
Febrero 2020	28,23	52,27	16,50	42,69
Marzo 2020	14,46	41,60	13,28	38,46
Abril 2020	0,00	0,00	0,00	0,00
Mayo 2020	7,72	21,02	6,32	26,65
Junio 2020	9,79	21,02	11,82	29,83
Julio 2020	19,16	26,42	22,35	37,45
Agosto 2020	22,49	28,38	31,49	44,83
Septiembre 2020	11,03	21,86	12,79	30,06
Octubre 2020	10,12	21,62	9,52	30,05
Noviembre 2020	8,96	20,48	7,31	31,13
Diciembre 2020	9,88	21,81	8,67	32,42

Durante el mes de abril de 2020 la actividad turística en los alojamientos turísticos ha sido nula, debido al cierre de este tipo de establecimientos al público en general determinado por el Estado de Alarma y la entrada en vigor de la Orden SND/257/2020 de 19 de marzo, por la que se declara la suspensión de apertura al público de establecimientos de alojamiento turístico.

Fuente: INE. Encuesta de Ocupación en Campings

10.2.12. Ocupación en campings. Distribución porcentual de los viajeros y pernoctaciones de españoles según Comunidad Autónoma de procedencia.

	MURCIA (Región de)				ESPAÑA			
	2019		2020		2019		2020	
	Viajeros	Pernoctaciones	Viajeros	Pernoctaciones	Viajeros	Pernoctaciones	Viajeros	Pernoctaciones
ESPAÑA	100,00	100,00	100,00	100,00	100,00	100,00	100,00	100,00
ANDALUCÍA	7,20	7,27	4,19	4,15	12,58	11,64	11,68	9,97
ARAGÓN	0,76	0,61	0,50	0,43	3,10	3,04	3,29	3,12
ASTURIAS (Principado de)	0,45	0,65	0,21	0,33	1,81	2,49	1,89	2,82
BALEARS (Illes)	0,12	0,20	0,12	0,13	0,33	0,25	0,26	0,22
CANARIAS	0,19	0,12	0,15	0,15	0,75	0,54	0,57	0,39
CANTABRIA	0,96	0,87	1,97	1,24	1,00	1,33	0,87	0,92
CASTILLA Y LEÓN	1,42	2,22	1,00	1,19	2,82	3,17	2,91	2,92
CASTILLA-LA MANCHA	4,76	5,59	4,19	5,19	2,24	2,08	1,92	1,71
CATALUÑA	3,00	3,28	1,82	2,75	39,57	37,14	40,01	37,74
COMUNITAT VALENCIANA	25,34	20,34	20,57	18,61	10,03	10,87	10,37	11,70
EXTREMADURA	0,45	0,47	0,18	0,49	1,33	1,15	1,12	0,96
GALICIA	0,68	0,51	0,78	0,50	2,70	3,18	3,00	3,46
MADRID (Comunidad de)	8,38	12,13	6,97	9,59	8,91	8,73	9,51	9,43
MURCIA (Región de)	44,38	42,74	55,61	53,30	2,10	1,94	2,33	2,16
NAVARRA (Comunidad Foral de)	0,33	0,39	0,28	0,35	1,96	1,99	2,41	2,41
PAÍS VASCO	1,42	2,32	1,34	1,36	8,17	9,87	7,25	9,43
RIOJA (La)	0,04	0,15	0,08	0,10	0,54	0,54	0,54	0,58
CEUTA (Ciudad Autónoma de)	0,11	0,13	0,05	0,09	0,05	0,05	0,05	0,05
MELILLA (Ciudad Autónoma de)	0,01	0,00		0,05	0,02	0,02	0,01	0,01

Celdas en blanco se corresponden con datos protegidos por el secreto estadístico o datos no significativos.

Fuente: INE. Encuesta de Ocupación en Campings

10.2.13. Ocupación en campings. Personal ocupado según tipo de contratación por meses.

		MURCIA (Región de)					ESPAÑA				
		TOTAL	No remunerado	Remunerado	Fijo	Eventual	TOTAL	No remunerado	Remunerado	Fijo	Eventual
2020											
Enero	2020	184	3	181	149	32	3.177	183	2.994	2.255	739
Febrero	2020	184	3	181	147	34	3.266	187	3.079	2.356	723
Marzo	2020	102	3	99	75	24	1.941	140	1.800	1.353	447
Abril	2020	0	0	0	0	0	0	0	0	0	0
Mayo	2020	62	0	62	52	10	440	36	404	325	79
Junio	2020	157	6	150	127	23	4.092	275	3.817	2.621	1.196
Julio	2020	247	6	241	164	77	11.522	563	10.958	6.141	4.818
Agosto	2020	244	2	242	157	85	12.515	564	11.951	6.397	5.554
Septiembre	2020	202	6	196	153	43	9.011	441	8.570	5.817	2.752
Octubre	2020	189	8	181	155	26	4.353	239	4.115	3.239	876
Noviembre	2020	152	8	144	125	19	2.514	169	2.345	1.933	412
Diciembre	2020	162	8	154	129	26	2.386	161	2.225	1.848	377

Durante el mes de abril de 2020 la actividad turística en los alojamientos turísticos ha sido nula, debido al cierre de este tipo de establecimientos al público en general determinado por el Estado de Alarma y la entrada en vigor de la Orden SND/257/2020 de 19 de marzo, por la que se declara la suspensión de apertura al público de establecimientos de alojamiento turístico.

Fuente: INE. Encuesta de Ocupación en Campings

10.2.14. Ocupación en apartamentos turísticos. Evolución del número de viajeros entrados, pernoctaciones, estancia media y grados de ocupación.

	MURCIA (Región de)								ESPAÑA
	2013	2014	2015	2016	2017	2018	2019	2020	2020
VIAJEROS	103.929	108.053	112.087	117.262	125.441	119.214	111.267	49.752	4.218.477
Residentes en España	78.740	80.506	81.155	84.822	90.741	82.864	77.397		2.581.945
Procedentes del extranjero	25.190	27.547	30.932	32.440	34.700	36.350	33.870		1.636.532
PERNOCTACIONES	797.502	829.915	854.797	867.898	852.467	852.383	793.225	350.974	23.819.090
Residentes en España	578.210	580.517	589.070	581.642	569.942	566.981	530.142		
Procedentes del extranjero	219.292	249.398	265.727	286.256	282.525	285.402	263.083		
ESTANCIA MEDIA	7,67	7,68	7,63	7,40	6,80	7,15	7,13	7,05	5,65
Residentes en España	7,34	7,21	7,26	6,86	6,28	6,84	6,85	6,79	4,41
Procedentes del extranjero	8,71	9,05	8,59	8,82	8,14	7,85	7,77	8,62	7,60
GRADO DE OCUPACIÓN POR PLAZAS (%)	22,23	25,64	25,11	26,13	24,83	24,92	23,56	14,62	21,15
GRADO DE OCUPACIÓN NETO POR APARTAMENTOS (%)	34,49	38,70	38,63	40,15	41,05	41,75	39,82	25,67	34,09

Las celdas en blanco corresponden a datos no disponibles, no significativos o preservados por el secreto estadístico.

Fuente: INE. Encuesta de Ocupación en Apartamentos Turísticos

10.2.15. Ocupación en apartamentos turísticos. Evolución del número de viajeros entrados y pernoctaciones según país de residencia.

	MURCIA (Región de)				ESPAÑA			
	2018	2019		2020		2020		
	Viajeros	Pernoctaciones	Viajeros	Pernoctaciones	Viajeros	Pernoctaciones	Viajeros	Pernoctaciones
TOTAL	119.214	852.383	111.267	793.225	49.752	350.974	4.218.477	23.819.090
Residentes en España	82.864	566.981	77.397	530.142			2.581.945	
Procedentes del extranjero	36.350	285.402	33.870	263.083			1.636.532	
UE sin España (hasta 2019)	31.064	246.007	28.486	222.107				
UE27_2020 sin España							880.365	
Alemania	1.593	16.898	1.899	15.811	367	4.124	166.896	1.770.513
Austria	84	556	138	330	19	117	8.544	75.777
Bélgica	633	6.304	680	4.930	224	2.040	40.716	323.845
Dinamarca	443	3.671	537	3.984	125	1.671	35.263	316.894
Finlandia	680	12.119	777	10.872	63	1.096	38.422	342.819
Francia	3.243	26.329	3.136	22.517	982	8.289	192.462	1.233.538
Grecia	30	128	64	474			1.715	10.261
Irlanda	1.175	6.772	1.097	5.431	183	705	49.034	350.875
Italia	920	4.449	1.111	6.049	223	1.915	72.243	454.863
Luxemburgo	28	260	37	220	25	152	2.662	19.491
Países Bajos	971	12.147	942	7.961	208	2.559	100.993	812.960
Polonia	396	3.312	440	2.493	87	273	29.396	184.028
Portugal	1.482	10.559	1.271	10.797	402	4.015	26.889	139.520
República Checa	614	6.445	547	4.897	33	342	8.385	58.181
Suecia	2.982	45.452	2.621	44.200	713	11.332	69.329	686.919
Resto de la Unión Europea	297	4.806	618	6.128			37.414	
Noruega	2.333	16.401	1.247	9.855	172	1.725	49.805	539.542
Reino Unido	15.493	85.800	12.572	75.014	1.732	9.797	458.969	3.492.776
Rusia	694	5.438	885	6.385	87	330	15.365	101.155
Suiza	304	2.352	365	2.671	51	512	18.617	153.124
Resto de Europa	523	2.865	460	3.158	276	1.983	31.130	215.794
Países africanos	204	1.014	438	1.456	203	580	22.531	107.337
Estados Unidos	295	1.796	275	1.380	130	821	25.895	116.209

10.2.15. Ocupación en apartamentos turísticos. Evolución del número de viajeros entrados y pernoctaciones según país de residencia.

	MURCIA (Región de)		2019		2020		ESPAÑA	
	2018		Viajeros	Pernoctaciones	Viajeros	Pernoctaciones	2020	
	Viajeros	Pernoctaciones	Viajeros	Pernoctaciones	Viajeros	Pernoctaciones	Viajeros	Pernoctaciones
Resto de América	429	2.801	937	5.068	398	2.181	61.601	439.038
Otros países	502	6.729	777	11.002	152	1.454	72.254	276.329

Las celdas en blanco corresponden a datos no disponibles, no significativos o preservados por el secreto estadístico.

Fuente: INE. Encuesta de Ocupación en Apartamentos Turísticos

10.2.16. Ocupación en apartamentos turísticos. Número de viajeros entrados, pernoctaciones y estancia media por meses.

MURCIA (Región de)	VIAJEROS			PERNOCTACIONES			ESTANCIA MEDIA		
	TOTAL	Residentes en España	Procedentes del extranjero	TOTAL	Residentes en España	Procedentes del extranjero	TOTAL	Residentes en España	Procedentes del extranjero
2020	49.752			350.974			7,05	6,79	8,62
Enero 2020	3.708	2.657	1.051	27.399	15.163	12.235	7,39	5,71	11,65
Febrero 2020	5.071	3.445	1.626	32.852	16.453	16.399	6,48	4,78	10,08
Marzo 2020	931	298	633	16.404	9.483	6.921	17,61	31,00	10,93
Abril 2020	0	0	0	0	0	0	0,00	0,00	0,00
Mayo 2020	889			4.662			5,24		
Junio 2020	3.860	3.759	101	18.481	17.681	800	4,79	4,70	7,93
Julio 2020	9.133	8.138	995	71.350	65.465	5.885	7,81	8,04	5,91
Agosto 2020	14.637	13.220	1.417	104.164	95.021	9.143	7,12	7,19	6,45
Septiembre 2020	5.019	4.573	446	32.797	29.220	3.577	6,53	6,39	8,01
Octubre 2020	3.054	2.521	533	18.321	14.966	3.355	6,00	5,94	6,30
Noviembre 2020	1.577	1.455	122	12.761	11.146	1.615	8,09		
Diciembre 2020	1.872	1.645	227	11.782	9.807	1.974	6,29	5,96	8,69

Durante el mes de abril de 2020 la actividad turística en los alojamientos turísticos ha sido nula, debido al cierre de este tipo de establecimientos al público en general determinado por el Estado de Alarma y la entrada en vigor de la Orden SND/257/2020 de 19 de marzo, por la que se declara la suspensión de apertura al público de establecimientos de alojamiento turístico.

Las celdas en blanco corresponden a datos no disponibles, no significativos o preservados por el secreto estadístico.

Fuente: INE. Encuesta de Ocupación en Apartamentos Turísticos

10.2.17. Ocupación en apartamentos turísticos. Grado de ocupación por plazas y neto por apartamentos, por meses.

	MURCIA (Región de)		ESPAÑA	
	Grado de ocupación por capacidad (%)	Grado de ocupación neto por apartamentos (%)	Grado de ocupación por capacidad (%)	Grado de ocupación neto por apartamentos (%)
2019	23,56	39,82	38,16	57,56
Enero 2019	11,81	27,37	30,49	52,33
Febrero 2019	16,44	35,97	33,87	57,30
Marzo 2019	16,07	35,44	33,75	57,41
Abril 2019	18,00	32,51	32,85	50,63
Mayo 2019	17,97	31,97	30,77	49,16
Junio 2019	29,39	44,52	38,57	56,96
Julio 2019	41,93	58,93	50,16	65,55
Agosto 2019	53,39	69,58	58,87	74,04
Septiembre 2019	25,39	44,10	40,48	62,37
Octubre 2019	16,24	32,60	33,54	53,12
Noviembre 2019	14,30	31,24	30,75	53,33
Diciembre 2019	10,86	23,28	30,70	50,36
2020	14,62	25,67	21,15	34,09
Enero 2020	11,57	24,56	30,38	52,59
Febrero 2020	14,01	28,01	32,67	55,12
Marzo 2020	13,14	27,35	21,84	37,82
Abril 2020	0,00	0,00	0,00	0,00
Mayo 2020	8,31	19,95	6,40	13,70
Junio 2020	7,32	15,49	7,53	14,48
Julio 2020	23,29	35,13	23,70	33,66
Agosto 2020	33,90	46,27	34,18	44,78
Septiembre 2020	11,55	20,91	14,93	24,13
Octubre 2020	7,39	17,88	10,72	19,12
Noviembre 2020	7,82	18,95	9,30	18,56
Diciembre 2020	6,68	14,84	10,95	20,38

Fuente: INE. Encuesta de Ocupación en Apartamentos Turísticos

10.2.18. Ocupación en apartamentos turísticos. Distribución porcentual de los viajeros y pernoctaciones de españoles según Comunidad Autónoma de procedencia.

	MURCIA (Región de)				ESPAÑA			
	2019		2020		2019		2020	
	Viajeros	Pernoctaciones	Viajeros	Pernoctaciones	Viajeros	Pernoctaciones	Viajeros	Pernoctaciones
ESPAÑA	100,00	100,00	100,00	100,00	100,00	100,00	100,00	100,00
ANDALUCÍA	11,35	8,74	9,72	7,79	17,93	14,03	17,65	13,62
ARAGÓN	1,19	0,79	1,10	0,59	3,11	3,01	3,49	3,22
ASTURIAS (Principado de)	7,05	21,20	2,94	10,31	1,58	2,00	1,28	1,51
BALEARS (Illes)	0,83	1,01	0,58	0,29	1,77	1,89	1,65	1,95
CANARIAS	0,45	0,26	0,51	0,32	8,90	8,98	10,70	9,43
CANTABRIA	0,50	0,37	0,32	0,21	1,03	0,93	0,80	0,71
CASTILLA Y LEÓN	3,12	3,03	2,56	2,87	3,92	3,94	3,52	3,51
CASTILLA-LA MANCHA	7,53	6,08	6,77	5,63	3,41	3,59	3,07	3,06
CATALUÑA	4,88	3,90	4,32	2,87	12,85	13,98	15,09	16,60
COMUNITAT VALENCIANA	9,69	5,84	7,91	4,86	8,59	8,62	9,08	9,77
EXTREMADURA	1,16	0,78	1,08	0,72	1,91	1,53	1,84	1,36
GALICIA	1,62	1,26	1,20	1,07	3,13	2,85	3,12	2,60
MADRID (Comunidad de)	24,81	22,35	18,83	17,87	22,67	25,17	19,96	23,32
MURCIA (Región de)	23,24	22,03	39,36	39,64	2,43	2,45	2,27	2,63
NAVARRA (Comunidad Foral de)	0,65	0,90	0,93	3,03	1,27	1,38	1,41	1,56
PAÍS VASCO	1,34	1,18	1,30	1,54	4,44	4,68	4,29	4,39
RIOJA (La)	0,42	0,21	0,37	0,23	0,70	0,72	0,56	0,56
CEUTA (Ciudad Autónoma de)	0,14	0,07	0,06	0,04	0,22	0,17	0,17	0,15
MELILLA (Ciudad Autónoma de)	0,02	0,01	0,14	0,11	0,10	0,08	0,08	0,05

Fuente: INE. Encuesta de Ocupación en Apartamentos Turísticos

10.2.19. Ocupación en apartamentos turísticos. Personal ocupado según tipo de contratación por meses.

		MURCIA (Región de)					ESPAÑA				
		TOTAL	No remunerado	Remunerado	Fijo	Eventual	TOTAL	No remunerado	Remunerado	Fijo	Eventual
2020											
Enero	2020	215	27	187	137	50	23.389	3.137	20.252	14.678	5.575
Febrero	2020	219	27	192	139	53	23.622	3.258	20.364	14.825	5.539
Marzo	2020	84	13	71	45	26	13.749	1.639	12.110	8.780	3.330
Abril	2020	0	0	0	0	0	0	0	0	0	0
Mayo	2020	70	10	60	44	16	2.373	723	1.650	1.346	303
Junio	2020	182	21	161	106	55	7.218	2.188	5.030	3.942	1.088
Julio	2020	292	26	266	184	82	20.226	3.438	16.789	12.852	3.937
Agosto	2020	298	32	266	183	83	22.698	3.891	18.807	14.091	4.716
Septiembre	2020	237	30	207	153	54	18.980	3.393	15.587	12.158	3.429
Octubre	2020	202	24	178	139	39	14.931	3.091	11.840	9.638	2.202
Noviembre	2020	141	19	122	110	12	12.730	2.597	10.133	8.354	1.779
Diciembre	2020	144	23	121	111	10	12.909	2.550	10.359	8.593	1.765

Durante el mes de abril de 2020 la actividad turística en los alojamientos turísticos ha sido nula, debido al cierre de este tipo de establecimientos al público en general determinado por el Estado de Alarma y la entrada en vigor de la Orden SND/257/2020 de 19 de marzo, por la que se declara la suspensión de apertura al público de establecimientos de alojamiento turístico.

Fuente: INE. Encuesta de Ocupación en Apartamentos Turísticos

10.2.20. Ocupación en alojamientos de turismo rural. Evolución del número de viajeros entrados, pernoctaciones, estancia media y grado de ocupación.

	MURCIA (Región de)								ESPAÑA
	2013	2014	2015	2016	2017	2018	2019	2020	2020
VIAJEROS	26.307	29.295	36.227	41.091	53.864	50.856	56.435	29.853	2.082.909
Residentes en España	24.580	26.642	33.167	37.202	49.524	45.009	50.322	28.667	1.901.195
Procedentes del extranjero	1.727	2.653	3.060	3.889	4.340	5.847	6.113	1.185	181.714
PERNOCTACIONES	61.246	66.195	92.386	103.507	130.036	126.367	125.600	83.261	6.314.601
Residentes en España	56.648	59.141	81.194	90.674	115.984	106.992	110.041	80.030	5.600.543
Procedentes del extranjero	4.599	7.054	11.192	12.833	14.052	19.375	15.559	3.231	714.058
ESTANCIA MEDIA	2,33	2,26	2,55	2,52	2,41	2,48	2,23	2,79	3,03
Residentes en España	2,30	2,22	2,45	2,44	2,34	2,38	2,19	2,79	2,95
Procedentes del extranjero	2,66	2,66	3,66	3,30	3,24	3,31	2,55	2,73	3,93
GRADO DE OCUPACIÓN POR PLAZAS (%)	9,56	10,17	12,62	12,74	15,40	14,76	13,91	12,77	15,45
GRADO DE OCUPACIÓN POR HABITACIONES (%)	11,43	12,86	16,63	17,03	19,58	19,39	16,92	16,78	20,40

En Enero 2013 se produce una ruptura de serie debido a cambios en el directorio de establecimientos de la Región de Murcia. Los datos, por tanto, no son directamente comparables con los de años anteriores. Existen coeficientes de enlace que permiten enlazar ambas series.

Fuente: INE. Encuesta de Ocupación en Alojamientos de Turismo Rural

10.2.21. Ocupación en alojamientos de turismo rural. Número de viajeros entrados, pernoctaciones y estancia media por meses.

MURCIA (Región de)	VIAJEROS			PERNOCTACIONES			ESTANCIA MEDIA		
	TOTAL	Residentes en España	Procedentes del extranjero	TOTAL	Residentes en España	Procedentes del extranjero	TOTAL	Residentes en España	Procedentes del extranjero
2020	29.853	28.667	1.185	83.261	80.030	3.231	2,79	2,79	2,73
Enero 2020	3.184	3.080	104	5.717	5.518	199	1,80	1,79	1,91
Febrero 2020	4.523	4.246	276	8.344	7.757	587	1,84	1,83	2,12
Marzo 2020	853	766	87	1.609	1.346	263	1,89	1,76	3,04
Abril 2020									
Mayo 2020	247			1.075			4,35		
Junio 2020	2.678	2.639	39	6.627	6.589	39	2,47	2,50	1,00
Julio 2020	6.165	5.896	269	20.216	19.646	570	3,28	3,33	2,12
Agosto 2020	5.781	5.561	219	26.046	24.922	1.123	4,51	4,48	5,12
Septiembre 2020	2.864	2.704	160	6.561	6.157	403	2,29	2,28	2,52
Octubre 2020	1.995	1.965	30	4.065	4.020	45	2,04	2,05	1,50
Noviembre 2020	129			259			2,00		
Diciembre 2020	1.433	1.432	1	2.743	2.741	2	1,91	1,91	2,00

Abril, mayo y noviembre 2020: Las celdas en blanco se corresponden con datos protegidos por el secreto estadístico.

Fuente: INE. Encuesta de Ocupación en Alojamientos de Turismo Rural

10.2.22. Ocupación en alojamientos de turismo rural. Grado de ocupación por plazas y habitaciones por meses.

	MURCIA (Región de)		ESPAÑA	
	Grado de ocupación por plazas (%)	Grado de ocupación por habitaciones (%)	Grado de ocupación por plazas (%)	Grado de ocupación por habitaciones (%)
2019	13,91	16,92	19,16	23,58
Enero 2019	8,35	11,41	7,32	9,70
Febrero 2019	10,29	13,55	10,06	12,80
Marzo 2019	10,04	13,85	12,68	15,82
Abril 2019	14,78	17,50	19,82	23,94
Mayo 2019	7,90	9,66	15,73	19,54
Junio 2019	15,19	17,80	19,99	24,65
Julio 2019	21,26	25,12	29,16	35,14
Agosto 2019	28,12	33,26	42,76	51,24
Septiembre 2019	11,23	15,18	20,02	25,12
Octubre 2019	9,72	11,93	15,55	19,51
Noviembre 2019	12,16	14,28	13,22	16,81
Diciembre 2019	18,39	20,15	17,86	21,83
2020	12,77	16,78	15,45	20,40
Enero 2020	7,26	8,34	8,16	10,87
Febrero 2020	11,05	13,38	11,34	14,72
Marzo 2020	4,73	5,99	6,35	9,31
Abril 2020				
Mayo 2020	10,51	18,92	6,47	12,25
Junio 2020	14,38	18,54	10,76	14,37
Julio 2020	29,43	38,22	29,96	37,72
Agosto 2020	36,90	49,53	41,59	52,13
Septiembre 2020	9,25	12,72	14,27	19,31
Octubre 2020	5,87	7,81	8,95	12,81
Noviembre 2020	0,44	1,01	3,69	6,43
Diciembre 2020	4,14	6,16	6,27	9,94

Abril 2020: Las celdas en blanco se corresponden con datos protegidos por el secreto estadístico.

Fuente: INE. Encuesta de Ocupación en Alojamientos de Turismo Rural

10.2.23. Ocupación en alojamientos de turismo rural. Distribución porcentual de los viajeros y pernoctaciones de españoles según Comunidad Autónoma de procedencia.

	MURCIA (Región de)				ESPAÑA				
	2019		2020		2019		2020		
	Viajeros	Pernoctaciones	Viajeros	Pernoctaciones	Viajeros	Pernoctaciones	Viajeros	Pernoctaciones	
ESPAÑA	100,00	100,00	100,00	100,00	100,00	100,00	100,00	100,00	100,00
ANDALUCÍA	5,08	5,44	3,21	2,50	9,23	9,89	10,32	11,26	
ARAGÓN	0,45	0,40	0,23	0,10	2,54	2,73	2,82	3,02	
ASTURIAS (Principado de)	0,45	0,47	0,20	0,14	2,34	2,03	2,61	2,10	
BALEARS (Illes)	0,55	0,66	0,20	0,25	1,12	1,06	1,33	0,91	
CANARIAS	0,09	0,07	0,04	0,05	1,14	1,34	1,39	1,51	
CANTABRIA	0,08	0,04	0,07	0,04	1,44	1,18	1,56	1,13	
CASTILLA Y LEÓN	0,49	0,58	0,15	0,11	6,39	5,81	6,46	6,14	
CASTILLA-LA MANCHA	3,86	3,88	2,07	5,35	3,90	3,93	4,13	4,36	
CATALUÑA	4,28	5,26	3,75	5,06	17,03	17,47	18,53	18,81	
COMUNITAT VALENCIANA	21,01	22,04	15,37	13,13	8,84	9,72	8,85	8,87	
EXTREMADURA	0,24	0,20	0,07	0,04	2,38	2,19	2,85	2,57	
GALICIA	0,16	0,19	0,11	0,06	4,10	3,31	3,68	2,97	
MADRID (Comunidad de)	4,87	4,51	4,35	3,02	27,80	27,67	23,89	24,97	
MURCIA (Región de)	57,85	55,74	69,48	69,39	2,40	2,61	2,44	2,38	
NAVARRA (Comunidad Foral de)	0,09	0,07	0,05	0,03	1,65	1,75	2,04	2,28	
PAÍS VASCO	0,42	0,42	0,59	0,72	6,86	6,49	6,34	6,04	
RIOJA (La)	0,01	0,01	0,02	0,01	0,79	0,71	0,68	0,58	
CEUTA (Ciudad Autónoma de)	0,01	0,01	0,02	0,01	0,03	0,04	0,04	0,05	
MELILLA (Ciudad Autónoma de)			0,01	0,01	0,04	0,08	0,04	0,06	

En las categorías reseñadas en blanco son datos no significativos, según la fuente original.

Fuente: INE. Encuesta de Ocupación en Alojamientos de Turismo Rural

10.2.24. Ocupación en alojamientos de turismo rural. Personal ocupado según tipo de contratación por meses.

		MURCIA (Región de)					ESPAÑA				
		TOTAL	No remunerado	Remunerado	Fijo	Eventual	TOTAL	No remunerado	Remunerado	Fijo	Eventual
2020											
Enero	2020	253	181	71	60	11	21.700	15.494	6.207	4.772	1.435
Febrero	2020	266	177	89	74	15	22.328	15.761	6.567	5.237	1.330
Marzo	2020	237	166	71	57	14	21.565	15.347	6.218	4.918	1.300
Abril	2020										
Mayo	2020	61	38	22	19	3	4.425	3.505	920	773	147
Junio	2020	184	131	53	45	8	14.413	10.838	3.575	2.864	711
Julio	2020	265	178	87	61	26	23.793	15.669	8.124	5.818	2.306
Agosto	2020	257	174	84	65	19	24.983	16.108	8.875	6.280	2.595
Septiembre	2020	255	179	77	64	13	23.172	15.920	7.252	5.493	1.759
Octubre	2020	248	169	79	72	7	20.990	14.870	6.119	4.899	1.220
Noviembre	2020	212	159	53	49	4	16.992	12.568	4.425	3.649	776
Diciembre	2020	208	160	48	40	8	16.927	12.541	4.386	3.679	707

Abril 2020: Las celdas en blanco se corresponden con datos protegidos por el secreto estadístico.

Fuente: INE. Encuesta de Ocupación en Alojamientos de Turismo Rural

10.3.1. Oferta y demanda turística en la Costa Cálida por meses.

	Establecimientos hoteleros abiertos	Plazas estimadas	Viajeros entrados	Pernoctaciones	Grado de ocupación por plazas (%)	Grado ocupación por plazas fin de semana (%)	Estancia media	Personal ocupado
2020								
Enero 2020	50	5.725	22.831	58.429	32,75	34,22	2,56	669
Febrero 2020	59	7.049	34.659	96.130	46,59	57,44	2,77	802
Marzo 2020	54	5.049	15.765	50.899	32,45	34,90	3,23	565
Abril 2020	0	0	0	0	0,00	0,00	0,00	0
Mayo 2020								
Junio 2020	43	3.059	10.254	18.378	20,01	25,76	1,79	238
Julio 2020	67	8.489	38.181	95.176	35,76	40,52	2,49	913
Agosto 2020	70	9.622	53.348	150.561	49,41	55,51	2,82	1.049
Septiembre 2020	59	8.142	24.935	63.307	25,74	30,76	2,54	841
Octubre 2020	50	5.437	16.917	34.027	20,13	24,47	2,01	542
Noviembre 2020	38	3.220	6.343	16.004	16,25	18,17	2,52	287
Diciembre 2020	37	2.922	7.160	13.661	15,03	16,08	1,91	254

Costa Cálida incluye los municipios de Águilas, Cartagena, Mazarrón, San Javier, San Pedro del Pinatar, La Unión y Los Alcázares.

Durante el mes de abril de 2020 la actividad turística en los hoteles ha sido nula, debido al cierre de los establecimientos hoteleros al público en general determinado por el Estado de Alarma y la entrada en vigor de la Orden SND/257/2020 de 19 de marzo, por la que se declara la suspensión de apertura al público de establecimientos de alojamiento turístico.

Celdas en blanco: dato no significativo.

Fuente: INE. Encuesta de Ocupación Hotelera

10.4.1. Entrada de turistas internacionales según destino principal.

	MURCIA (Región de)	ESPAÑA
2016		
Número de turistas	924.305	75.315.008
Tasa de variación anual	22,66	10,46
2017		
Número de turistas	991.209	81.868.522
Tasa de variación anual	7,24	8,70
2018		
Número de turistas	1.134.189	82.808.413
Tasa de variación anual	14,42	1,15
2019		
Número de turistas	1.037.818	83.509.153
Tasa de variación anual	-8,50	0,85
2020		
Número de turistas	279.245	18.933.103
Tasa de variación anual	-73,09	-77,33

Fuente: INE. Estadística de Movimientos Turísticos en Fronteras (FRONTUR)

10.4.2. Gasto de los turistas internacionales según destino principal.

	2016	2017	2018	2019	2020
MURCIA (Región de)					
Gasto total (millones de euros)	903,31	1.026,58	1.199,95	1.113,86	283,78
Gasto medio por persona (euros)	961	1.007	1.058	1.073	1.016
Gasto medio diario por persona (euros)	76	84	87	93	82
Duración media de los viajes (días)	12,70	11,97	12,21	11,60	12,32
Número de etapas de los viajes	1.064.994	1.261.737	1.303.951	1.171.974	302.371
Pernoctaciones	11.898.546	12.092.511	13.808.826	12.069.267	3.401.298
ESPAÑA					
Gasto total (millones de euros)	77.415,54	87.003,93	89.750,75	91.911,97	19.786,78
Gasto medio por persona (euros)	1.028	1.063	1.084	1.101	1.045
Gasto medio diario por persona (euros)	130	137	146	155	134
Duración media de los viajes (días)	7,88	7,74	7,45	7,11	7,82
Número de etapas de los viajes	87.122.191	96.797.190	96.056.816	96.211.700	21.380.468
Pernoctaciones	593.417.445	633.696.886	616.714.999	594.017.856	147.986.129

Fuente: INE. Encuesta de Gasto Turístico (EGATUR)

10.5.1. Evolución de los viajes, pernoctaciones, duración media y gastos de los residentes en la Región de Murcia según alojamiento principal.

	Viajes	Pernoctaciones	Duración media de los viajes (días)	Gasto total (miles de euros)	Gasto medio por persona (euros)	Gasto medio diario por persona (euros)
2020						
TOTAL	2.423.465	11.297.936	4,66	424.506,62	175,17	37,57
De mercado	814.860	3.174.557	3,90	256.702,60	315,03	80,86
Hotelero	440.121	1.319.726	3,00	156.696,01	356,03	118,73
Vivienda de alquiler	216.824	1.237.084	5,71	66.716,21	307,70	53,93
Casa rural	60.234	214.955	3,57	14.721,67	244,41	68,49
No de mercado	1.608.604	8.123.379	5,05	167.804,02	104,32	20,66
Vivienda en propiedad	560.865	3.342.434	5,96	49.428,02	88,13	14,79
Vivienda de familiares o amigos	1.003.764	4.574.743	4,56	110.797,14	110,38	24,22
2019						
TOTAL	4.691.885	18.808.347	4,01	1.060.980,77	226,13	56,41
De mercado	2.227.327	8.228.076	3,69	794.350,83	356,64	96,54
Hotelero	1.285.814	3.737.804	2,91	496.094,47	385,82	132,72
Vivienda de alquiler	498.916	2.846.338	5,71	177.506,93	355,79	62,36
Camping	82.403	485.096	5,89	25.336,32	307,47	52,23
Casa rural	177.520	566.824	3,19	35.500,06	199,98	62,63
Resto de mercado	150.850	463.926	3,08	50.098,60	332,11	107,99
No de mercado	2.464.558	10.580.271	4,29	266.629,93	108,19	25,20
Vivienda en propiedad	507.522	2.427.072	4,78	43.377,54	85,47	17,87
Vivienda de familiares o amigos	1.805.800	7.850.104	4,35	210.900,31	116,79	26,87
Resto de no mercado	151.236	303.094	2	12.352,00	82,00	41,00
2018						
TOTAL	5.265.849	20.467.512	3,89	1.067.725,65	202,76	52,17
De mercado	1.991.841	8.354.080	4,19	738.116,01	370,57	88,35
Hotelero	1.131.890	3.574.640	3,16	437.986,57	386,95	122,53
Vivienda de alquiler	439.808	2.751.086	6,26	169.554,04	385,52	61,63
Camping	86.371	426.162	4,93	24.839,80	287,59	58,29
Casa rural	190.170	629.485	3,31	41.045,25	215,83	65,20
Resto de mercado	121.848	876.106	7,19	58.103,58	476,85	66,32

10.5.1. Evolución de los viajes, pernoctaciones, duración media y gastos de los residentes en la Región de Murcia según alojamiento principal.

	Viajes	Pernoctaciones	Duración media de los viajes (días)	Gasto total (miles de euros)	Gasto medio por persona (euros)	Gasto medio diario por persona (euros)
No de mercado	3.274.008	12.113.432	3,7	329.609,64	100,67	27,21
Vivienda en propiedad	790.798	2.995.269	3,79	64.417,31	81,46	21,51
Vivienda de familiares o amigos	2.413.415	8.891.370	3,68	254.624,45	105,50	28,64
2017						
TOTAL	4.943.859	20.475.389	4,14	977.256,33	197,67	47,73
De mercado	1.740.957	7.391.441	4,25	627.372,40	360,36	84,88
Hotelero	1.029.694	3.100.279	3,01	382.055,85	371,04	123,23
Vivienda de alquiler	332.340	2.478.363	7,46	130.003,35	391,18	52,46
Camping	62.880	355.640	5,66	15.504,78	246,58	43,60
Casa rural	140.729	498.115	3,54	32.996,25	234,47	66,24
Resto de mercado	149.118	774.368	5,19	56.028,55	375,73	72,35
No de mercado	3.202.902	13.083.948	4,09	349.883,93	109,24	26,74
Vivienda en propiedad	651.482	3.171.084	4,87	55.689,92	85,48	17,56
Vivienda de familiares o amigos	2.492.313	9.792.395	3,93	285.383,08	114,51	29,14
2016						
TOTAL	4.349.764	19.343.008	4,45	947.227,06	217,77	48,97
De mercado	1.608.167	7.104.632	4,42	629.783,73	391,62	88,64
Hotelero	987.585	3.106.256	3,15	403.095,88	408,16	129,77
Vivienda de alquiler	332.277	2.595.387	7,81	136.279,56	410,14	52,51
Camping	60.877	242.241	3,98	10.593,25	174,01	43,73
Casa rural	92.175	356.993	3,87	20.496,94	222,37	57,42
Resto de mercado	104.343	615.355	5,9	48.397,87	463,83	78,65
No de mercado	2.741.597	12.238.375	4,46	317.443,33	115,79	25,94
Vivienda en propiedad	544.117	2.169.209	3,99	36.772,27	67,58	16,95
Vivienda de familiares o amigos	2.176.948	10.001.921	4,59	278.490,04	127,93	27,84

Los alojamientos principales que no se muestran no están disponibles por falta de respaldo muestral (albergues principalmente y resto de no mercado).

Fuente: INE. Encuesta de Turismo de Residentes

10.5.2. Evolución de los viajes, pernoctaciones, duración media y gastos de los residentes en la Región de Murcia según destino.

	Viajes	Pernoctaciones	Duración media de los viajes (días)	Gasto total (miles de euros)	Gasto medio por persona (euros)	Gasto medio diario por persona (euros)
2020						
TOTAL DESTINO	2.423.465	11.297.936	4,66	424.506,62	175,17	37,57
EXTRANJERO	81.115	756.223	9,32	56.455,06	695,99	74,65
DESTINO NACIONAL	2.342.350	10.541.712	4,50	368.051,56	157,13	34,91
Andalucía	329.610	1.494.855	4,54	75.077,20	227,78	50,22
Castilla - La Mancha	265.440	732.653	2,76	28.059,80	105,71	38,30
Comunitat Valenciana	399.038	2.039.257	5,11	56.942,25	142,70	27,92
Madrid, Comunidad de	111.047	277.000	2,49	28.967,34	260,86	104,58
Murcia, Región de	1.050.475	4.880.998	4,65	97.308,93	92,63	19,94
2019						
TOTAL DESTINO	4.691.885	18.808.347	4,01	1.060.980,77	226,13	56,41
EXTRANJERO	380.554	3.172.240	8,34	314.596,94	826,68	99,17
Europa (sin España)	299.449	1.638.629	5,47	224.260,73	748,91	136,86
DESTINO NACIONAL	4.311.331	15.636.107	3,63	746.383,83	173,12	47,73
Andalucía	863.885	2.469.472	2,86	173.337,49	200,65	70,19
Aragón	59.985	317.909	5,00	24.263,00	404,00	76,00
Castilla y León	89.009	322.293	3,62	26.895,95	302,17	83,45
Castilla - La Mancha	310.039	955.107	3,08	47.091,23	151,89	49,30
Cataluña	94.520	512.199	5,42	35.391,69	374,44	69,10
Comunitat Valenciana	719.537	2.395.455	3,33	95.055,85	132,11	39,68
Madrid, Comunidad de	288.040	770.694	2,68	76.695,08	266,27	99,51
Murcia, Región de	1.654.142	6.411.179	3,88	155.290,91	93,88	24,22
2018						
TOTAL DESTINO	5.265.849	20.467.512	3,89	1.067.725,65	202,76	52,17
EXTRANJERO	373.911	4.160.051	11,13	322.438,81	862,34	77,51
Europa (sin España)	266.245	1.806.180	6,78	197.584,75	742,12	109,39
DESTINO NACIONAL	4.891.938	16.307.460	3,33	745.286,84	152,35	45,70
Andalucía	721.923	2.515.473	3,48	152.030,64	210,59	60,44
Castilla y León	54.462	291.531	5,35	16.238,06	298,15	55,70

10.5.2. Evolución de los viajes, pernoctaciones, duración media y gastos de los residentes en la Región de Murcia según destino.

	Viajes	Pernoctaciones	Duración media de los viajes (días)	Gasto total (miles de euros)	Gasto medio por persona (euros)	Gasto medio diario por persona (euros)
Castilla - La Mancha	276.785	806.722	2,91	40.631,56	146,80	50,37
Cataluña	141.554	542.928	3,84	40.840,13	288,51	75,22
Comunitat Valenciana	815.713	2.320.207	2,84	94.164,66	115,44	40,58
Galicia	46.148	285.432	6,00	22.160,00	480,00	78,00
Madrid, Comunidad de	375.372	1.064.680	2,84	98.208,47	261,63	92,24
Murcia, Región de	2.221.475	6.949.490	3,13	170.097,96	76,57	24,48
2017						
TOTAL DESTINO	4.943.859	20.475.389	4,14	977.256,33	197,67	47,73
EXTRANJERO	370.417	4.609.051	12,44	319.372,93	862,20	69,29
Europa (sin España)	253.798	1.827.434	7,20	185.395,79	730,48	101,45
DESTINO NACIONAL	4.573.441	15.866.338	3,47	657.883,40	143,85	41,46
Andalucía	734.561	2.182.426	2,97	135.081,36	183,89	61,90
Castilla y León	80.190	428.152	5,34	29.294,82	365,32	68,42
Castilla - La Mancha	286.360	791.516	2,76	30.745,73	107,37	38,84
Cataluña	127.112	505.563	3,98	40.857,18	321,43	80,82
Comunitat Valenciana	819.122	2.490.050	3,04	89.381,06	109,12	35,90
Galicia	62.755	586.970	9,00	32.971,00	525,00	56,00
Madrid, Comunidad de	301.651	843.647	2,80	69.662,30	230,94	82,57
Murcia, Región de	2.006.719	6.878.209	3,43	154.029,37	76,76	22,39
2016						
TOTAL DESTINO	4.349.764	19.343.008	4,45	947.227,06	217,77	48,97
EXTRANJERO	393.327	5.964.105	15,16	315.602,08	802,39	52,92
Europa (sin España)	286.319	3.266.545	11,41	217.934,27	761,16	66,72
DESTINO NACIONAL	3.956.437	13.378.903	3,38	631.624,98	159,64	47,21
Andalucía	606.552	1.912.849	3,15	117.545,04	193,79	61,45
Castilla y León	64.967	310.781	4,78	20.003,38	307,90	64,36
Castilla - La Mancha	248.423	705.265	2,84	30.438,54	122,53	43,16
Cataluña	105.849	471.756	4,46	81.117,70	766,35	171,95
Comunitat Valenciana	688.627	2.529.749	3,67	96.789,82	140,55	38,26

10.5.2. Evolución de los viajes, pernoctaciones, duración media y gastos de los residentes en la Región de Murcia según destino.

	Viajes	Pernoctaciones	Duración media de los viajes (días)	Gasto total (miles de euros)	Gasto medio por persona (euros)	Gasto medio diario por persona (euros)
Madrid, Comunidad de	296.928	941.700	3,17	77.990,99	262,66	82,82
Murcia, Región de	1.739.463	4.954.603	2,85	122.850,53	70,63	24,80

Las Comunidades Autónomas que no se muestran se debe a falta de respaldo muestral.

Fuente: INE. Encuesta de Turismo de Residentes

10.6.1. Índice de precios hoteleros. Base 2008.

		MURCIA (Región de)		ESPAÑA	
		Índice	% variación en un año	Índice	% variación en un año
2019					
Enero	2019	80,49	1,23	105,41	1,24
Febrero	2019	84,04	1,28	103,03	0,89
Marzo	2019	82,43	-0,97	102,82	-0,73
Abril	2019	89,02	4,98	110,01	3,77
Mayo	2019	87,22	0,27	112,28	2,73
Junio	2019	86,86	1,15	120,97	3,57
Julio	2019	89,42	-0,93	121,74	1,42
Agosto	2019	93,84	2,58	123,21	2,17
Septiembre	2019	88,81	-0,31	116,63	3,68
Octubre	2019	81,72	-0,05	111,71	1,55
Noviembre	2019	85,53	0,25	108,76	1,47
Diciembre	2019	85,92	0,72	109,74	2,63
2020					
Enero	2020	79,45	-1,29	106,46	1
Febrero	2020	83,66	-0,45	103,94	0,88
Marzo	2020	78,42	-4,86	99,31	-3,41
Abril	2020	89,02	0	110,01	0
Mayo	2020				
Junio	2020			107,32	-11,28
Julio	2020	82,92	-7,28	112,49	-7,6
Agosto	2020	89,14	-5,01	112,04	-9,07
Septiembre	2020	80,51	-9,35	100,55	-13,78
Octubre	2020	76,18	-6,78	94,97	-14,98
Noviembre	2020	73,9	-13,6	90,08	-17,18
Diciembre	2020	75,85	-11,73	96,65	-11,93

Celdas en blanco en los meses de mayo y junio 2020 corresponden a datos no disponibles.

Fuente: INE. Índice de Precios Hoteleros

10.6.2. Facturación media por habitación ocupada (ADR).

Euros

		MURCIA (Región de)		ESPAÑA	
		Valor	% variación en un año	Valor	% variación en un año
2019					
Enero	2019	56,52	1,14	81,37	1,58
Febrero	2019	55,03	4,85	84,20	0,23
Marzo	2019	55,83	-0,06	81,34	-0,48
Abril	2019	59,05	9,22	83,73	3,91
Mayo	2019	56,94	4,28	83,50	3,41
Junio	2019	63,07	3,33	93,11	4,77
Julio	2019	78,49	2,03	103,14	2,02
Agosto	2019	82,94	3,09	109,28	2,06
Septiembre	2019	67,82	2,02	94,23	4,43
Octubre	2019	57,38	3,29	85,77	2,30
Noviembre	2019	55,78	3,36	83,63	1,96
Diciembre	2019	56,45	2,05	86,13	4,01
2020					
Enero	2020	56,28	-0,43	82,15	0,95
Febrero	2020	53,93	-1,99	83,62	-0,69
Marzo	2020	55,18	-1,15	78,19	-3,88
Abril	2020	0,00	-100,00	0,00	-100,00
Mayo	2020				
Junio	2020			58,91	-36,73
Julio	2020	70,84	-9,74	89,10	-13,61
Agosto	2020	86,61	4,42	97,04	-11,20
Septiembre	2020	61,89	-8,75	73,18	-22,34
Octubre	2020	52,48	-8,53	64,34	-24,98
Noviembre	2020	46,15	-17,27	64,01	-23,46
Diciembre	2020	47,08	-16,59	72,24	-16,13

Celdas en blanco en los meses de mayo y junio 2020 corresponden a datos no disponibles. Durante el mes de abril de 2020 la actividad turística en los hoteles ha sido nula, debido al cierre de los establecimientos hoteleros al público en general determinado por el Estado de Alarma y la entrada en vigor de la Orden SND/257/2020 de 19 de marzo, por la que se declara la suspensión de apertura al público de establecimientos de alojamiento turístico.

Fuente: INE. Indicadores de Rentabilidad del Sector Hotelero

10.6.3. Ingresos por habitación disponible (RevPAR).

Euros

		MURCIA (Región de)		ESPAÑA	
		Valor	% variación en un año	Valor	% variación en un año
2019					
Enero	2019	25,03	-4,30	43,30	1,61
Febrero	2019	30,31	2,56	49,49	0,51
Marzo	2019	30,95	-7,77	50,38	1,14
Abril	2019	31,56	-2,09	53,78	4,88
Mayo	2019	33,13	8,50	54,97	3,52
Junio	2019	37,74	6,66	67,95	6,96
Julio	2019	48,50	-0,25	76,97	2,59
Agosto	2019	57,44	5,37	86,87	3,46
Septiembre	2019	41,23	-0,82	71,78	4,71
Octubre	2019	28,96	-7,88	56,81	0,35
Noviembre	2019	28,78	-4,25	50,22	0,66
Diciembre	2019	24,01	-1,45	46,55	5,82
2020					
Enero	2020	22,95	-8,28	44,60	3,01
Febrero	2020	27,61	-8,91	49,37	-0,24
Marzo	2020	17,51	-43,43	29,91	-40,63
Abril	2020	0,00	-100,00	0,00	-100,00
Mayo	2020				
Junio	2020			13,61	-79,97
Julio	2020	23,51	-51,52	34,02	-55,79
Agosto	2020	35,19	-38,74	44,11	-49,22
Septiembre	2020	17,16	-58,38	22,39	-68,81
Octubre	2020	14,52	-49,86	16,25	-71,40
Noviembre	2020	11,32	-60,66	13,76	-72,60
Diciembre	2020	12,11	-49,57	16,09	-65,44

Celdas en blanco en los meses de mayo y junio 2020 corresponden a datos no disponibles. Durante el mes de abril de 2020 la actividad turística en los hoteles ha sido nula, debido al cierre de los establecimientos hoteleros al público en general determinado por el Estado de Alarma y la entrada en vigor de la Orden SND/257/2020 de 19 de marzo, por la que se declara la suspensión de apertura al público de establecimientos de alojamiento turístico.

Fuente: INE. Indicadores de Rentabilidad del Sector Hotelero