

# 12. SANIDAD Y SERVICIOS SOCIALES

## ***Índice de tablas y gráficos***

### **12.1. Mortalidad**

- 12.1.1. Evolución de las defunciones según la causa de muerte clasificadas por sexos. CIE-10.
- G-12.1. Gráfico de las defunciones según la causa de muerte y sexo.
- 12.1.2. Defunciones según la causa de muerte y la edad. Hombres. CIE-10.
- 12.1.3. Defunciones según la causa de muerte y la edad. Mujeres. CIE-10.
- 12.1.4. Evolución de la tasa bruta de mortalidad infantil.
- 12.1.5. Evolución de los suicidios según sexo, edad y lugar de residencia.
- 12.1.6. Evolución de los suicidios según sexo, medio empleado y residencia.
- 12.1.7. Evolución de los suicidios según sexo, edad y lugar de defunción.
- 12.1.8. Evolución de los suicidios según sexo, medio empleado y lugar de defunción.

### **12.2. Morbilidad**

- 12.2.1. Evolución de las enfermedades de declaración obligatoria. Casos registrados.
- 12.2.2. Enfermos dados de alta en los hospitales según capítulos (CIE-10-MC), lugar de hospitalización y sexo.
- 12.2.3. Evolución de los enfermos dados de alta en los hospitales según edad y sexo, por lugar de hospitalización.
- 12.2.4. Estancias causadas según capítulos (CIE-10-MC), lugar de hospitalización y sexo.
- 12.2.5. Evolución de las estancias causadas según edad y sexo, por lugar de hospitalización.
- 12.2.6. Estancias medias según capítulos (CIE-10-MC), lugar de hospitalización y sexo.
- 12.2.7. Neoplasias. Enfermos dados de alta según tipo de neoplasia (CIE-10-MC), lugar de hospitalización y sexo.
- 12.2.8. Incidencia de cáncer en la Región de Murcia. Número de casos y tasas por 100.000 personas y año.
- 12.2.9. SIDA. Número de casos de SIDA según año de diagnóstico, categoría de transmisión y sexo. Región de Murcia y España.
- G-12.2. Gráfico de los casos acumulados de SIDA en el periodo 2009-2018 según categoría de transmisión.

- 12.2.10. SIDA. Número de casos de SIDA según año de diagnóstico, sexo y área geográfica de procedencia.
- 12.2.11. SIDA. Número de casos de SIDA acumulados en el periodo 2009-2018 según edad, sexo y categoría de transmisión.
- 12.2.12. VIH. Nuevos diagnósticos de infección por VIH según año de diagnóstico y sexo. Número de casos y tasa por millón de habitantes.
- 12.2.13. VIH. Nuevos diagnósticos de infección por VIH según año de diagnóstico y área de salud. Número de casos y tasa por millón de habitantes.
- 12.2.14. VIH. Nuevos diagnósticos de infección por VIH según categoría de transmisión y área de salud. Número de casos acumulados en el periodo 2009-2018 y tasa por millón de habitantes.
- 12.2.15. VIH. Nuevos diagnósticos de infección por VIH según categoría de transmisión y área geográfica de procedencia. Número de casos acumulados en el periodo 2009-2018 y distribución porcentual.

### **12.3. Interrupción Voluntaria del Embarazo**

- 12.3.1. Evolución de las tasas por 1.000 mujeres entre 15 y 44 años.
- G-12.3. Gráfico de la evolución de las tasas de interrupciones del embarazo por mil mujeres entre 15 y 44 años.
- 12.3.2. Evolución de las interrupciones voluntarias del embarazo según situación laboral de la mujer.
- 12.3.3. Número de interrupciones involuntarias del embarazo según situación de convivencia y edad de la mujer.
- 12.3.4. Número de interrupciones voluntarias del embarazo según edad y nivel de instrucción de la mujer.

### **12.4. Hábitos de Vida y Estado de Salud**

- 12.4.1. Población según valoración del estado de salud percibido en los últimos 12 meses y sexo.
- 12.4.2. Población de 15 y más años según consumo de tabaco y sexo.
- 12.4.3. Población según exposición al humo de tabaco en lugares cerrados y sexo.
- 12.4.4. Población de 15 y más años según consumo de bebidas alcohólicas y sexo.
- 12.4.5. Población de 1 y más años según tipo de alimento, patrón de consumo y sexo.
- 12.4.6. Población de 15 y más años ocupada, estudiante o dedicada a labores del hogar según ejercicio físico en el trabajo o actividad principal y sexo.
- 12.4.7. Población según sedentarismo en tiempo de ocio y sexo.
- 12.4.8. Población de 1 a 14 años según tiempo libre diario frente a una pantalla y sexo.

### **12.5. Personal Sanitario**

- 12.5.1. Atención Primaria. Evolución de la población protegida según áreas de salud y tipo de prestación farmacéutica.
- 12.5.2. Atención Primaria. Personal según estamento profesional y áreas de salud.

- 12.5.3. Atención Primaria. Población asignada a los profesionales según área de salud y tipo de profesional.
- 12.5.4. Atención Primaria. Ratio de población asignada por tipo de profesional según áreas de salud.
- 12.5.5. Atención Especializada. Personal según categorías y dependencia del centro hospitalario. ECSAE.
- 12.5.6. Atención Especializada. Evolución del número de médicos, técnicos sanitarios y enfermeros por 1.000 habitantes según dependencia del centro hospitalario.
- 12.5.7. Atención Especializada. Evolución del número de médicos, técnicos sanitarios y enfermeros por 100 camas en funcionamiento según dependencia del centro hospitalario.
- 12.5.8. Urgencia extrahospitalaria. Recursos humanos según áreas de salud y estamento profesional.
- 12.5.9. Cuidados paliativos. Recursos humanos según áreas de salud y estamento profesional.
- 12.5.10. Salud mental. Evolución de los recursos humanos según tipo.
- 12.5.11. Profesionales sanitarios colegiados. Evolución del número de profesionales según disciplina.
- 12.5.12. Profesionales sanitarios colegiados. Evolución del número de profesionales según disciplina, grupos de edad y sexo.
- 12.5.13. Profesionales sanitarios colegiados. Evolución del número de profesionales según disciplina, situación laboral y sexo.

## **12.6. Recursos Sanitarios**

- 12.6.1. Atención Primaria. Balance de los recursos sanitarios adscritos al mapa sanitario según áreas de salud.
- 12.6.2. Atención Especializada. Evolución del número de establecimientos sanitarios según dependencia y tipo de centro.
- 12.6.3. Atención Especializada. Evolución de la dotación en los establecimientos sanitarios según dependencia.
- 12.6.4. Atención Especializada. Evolución de la dotación en funcionamiento en los establecimientos sanitarios según dependencia.
- 12.6.5. Urgencia Extrahospitalaria. Dispositivos según áreas de salud.
- 12.6.6. Cuidados Paliativos. Dispositivos para la atención a los cuidados paliativos de la Región de Murcia según áreas de salud.

## **12.7. Utilización de los Recursos Sanitarios**

- 12.7.1. Población asignada a los Equipos de Atención Primaria según sexo, edad (grupos quinquenales) y áreas de salud.
- 12.7.2. Atención Primaria. Evolución del número de consultas según áreas de salud, tipo de profesional y lugar de consulta.
- 12.7.3. Atención Primaria. Evolución de la frecuentación general a consultas según tipo de profesional y áreas de salud.
- 12.7.4. Atención Especializada. Evolución de los pacientes dados de alta según áreas asistenciales y dependencia. ECSAE.
- 12.7.5. Atención Especializada. Evolución de las tasas de los pacientes dados de alta según áreas asistenciales y dependencia. ECSAE.
- 12.7.6. Atención Especializada. Estancias causadas según áreas asistenciales y dependencia. ECSAE.
- 12.7.7. Atención Especializada. Consultas totales en los establecimientos sanitarios según especialidades y dependencia. ECSAE.
- 12.7.8. Atención Especializada. Evolución de los actos quirúrgicos y la tasa por 1.000 habitantes según dependencia.

- 12.7.9. Atención Especializada. Evolución de la actividad obstétrica en los hospitales según dependencia.
- 12.7.10. Atención Especializada. Evolución de las urgencias atendidas en los hospitales y destino de las mismas según dependencia.
- G-12.4. Gráfico de las urgencias atendidas en los hospitales según destino de las mismas.
- 12.7.11. Atención Especializada. Evolución de los indicadores básicos de los establecimientos sanitarios según dependencia.
- 12.7.12. Vacunaciones. Evolución del número de dosis administradas según tipo de vacuna.
- 12.7.13. Vacunaciones. Evolución de la cobertura vacunal según tipo de vacuna.
- 12.7.14. Vacunaciones. Evolución del número de niños vacunados según tipo de dosis.

## **12.8. Gasto Sanitario y Farmacéutico**

- 12.8.1. Evolución del presupuesto inicial de la Comunidad Autónoma de la Región de Murcia dedicado a Sanidad, según capítulos de gastos.
- 12.8.2. Evolución del gasto sanitario público consolidado. Cuenta Satélite de la Región de Murcia.
- 12.8.3. Evolución del gasto sanitario público consolidado. Clasificación Económica-Presupuestaria.
- 12.8.4. Compras y gastos en los establecimientos sanitarios según dependencia. ECSAE.
- 12.8.5. Evolución del gasto por habitante, por cama en funcionamiento y por estancia en los establecimientos sanitarios según dependencia.
- 12.8.6. Evolución de la inversión realizada por habitante, por cama en funcionamiento y por estancia en los establecimientos sanitarios según dependencia.
- 12.8.7. Evolución de la actividad asistencial en los establecimientos sanitarios según dependencia funcional y tipo de financiación.
- 12.8.8. Evolución de algunos indicadores en consumo farmacéutico del Sistema Nacional de Salud.

## **12.9. Servicios Sociales**

- 12.9.1. Recursos sociales según colectivo y actividad.
- 12.9.2. SAAD. Evolución de las solicitudes, las resoluciones por grado y las personas con derecho a prestación. Situación de los expedientes en vigor a 31 de diciembre.
- 12.9.3. SAAD. Evolución de las personas beneficiarias y las prestaciones. Situación de los expedientes en vigor a 31 de diciembre.
- 12.9.4. Evolución del número de casos nuevos de menores en posible situación de desprotección infantil según tipo de situación.
- 12.9.5. Evolución del número de notificaciones de posibles casos de maltrato infantil según tipo de maltrato.
- 12.9.6. Evolución del número de altas en medidas de protección a la infancia adoptadas.

### 12.1.1. Evolución de las defunciones según la causa de muerte clasificadas por sexos. CIE-10.

	MURCIA (Región de)									
	2009	2010	2011	2012	2013	2014	2015	2016	2017	2018
<b>TOTAL</b>										
Ambos sexos	10.331	9.977	10.197	10.680	10.115	10.397	11.233	10.867	11.522	11.327
Hombres	5.442	5.214	5.353	5.621	5.210	5.346	5.729	5.576	5.948	5.860
Mujeres	4.889	4.763	4.844	5.059	4.905	5.051	5.504	5.291	5.574	5.467
<b>I. Ciertas enfermedades infecciosas y parasitarias</b>										
Ambos sexos	206	165	191	184	172	186	205	172	172	176
Hombres	107	86	108	96	83	92	109	84	82	85
Mujeres	99	79	83	88	89	94	96	88	90	91
<b>II. Neoplasias</b>										
Ambos sexos	2.668	2.730	2.765	2.658	2.731	2.859	2.884	2.965	2.958	2.802
Hombres	1.667	1.702	1.737	1.702	1.709	1.781	1.768	1.804	1.879	1.754
Mujeres	1.001	1.028	1.028	956	1.022	1.078	1.116	1.161	1.079	1.048
<b>III. Enfermedades de la sangre y de los órganos hematopoyéticos y otros trastornos que afectan el mecanismo de la inmunidad</b>										
Ambos sexos	30	37	34	30	45	43	48	46	45	56
Hombres	13	12	17	14	22	14	17	21	15	23
Mujeres	17	25	17	16	23	29	31	25	30	33
<b>IV. Enfermedades endocrinas, nutricionales y metabólicas</b>										
Ambos sexos	318	305	292	344	385	390	420	362	427	397
Hombres	123	113	120	165	156	171	194	146	185	189
Mujeres	195	192	172	179	229	219	226	216	242	208
<b>V. Trastornos mentales y del comportamiento</b>										
Ambos sexos	284	276	310	316	316	343	415	407	467	455
Hombres	102	96	121	105	109	133	141	151	162	166
Mujeres	182	180	189	211	207	210	274	256	305	289
<b>VI. Enfermedades del sistema nervioso</b>										
Ambos sexos	529	567	530	605	533	695	800	729	796	855
Hombres	215	215	206	218	198	259	287	283	297	314
Mujeres	314	352	324	387	335	436	513	446	499	541

### 12.1.1. Evolución de las defunciones según la causa de muerte clasificadas por sexos. CIE-10.

	MURCIA (Región de)									
	2009	2010	2011	2012	2013	2014	2015	2016	2017	2018
<b>IX. Enfermedades del sistema circulatorio</b>										
Ambos sexos	3.402	3.229	3.209	3.407	3.106	3.051	3.282	3.229	3.379	3.214
Hombres	1.613	1.457	1.460	1.575	1.430	1.404	1.534	1.484	1.544	1.551
Mujeres	1.789	1.772	1.749	1.832	1.676	1.647	1.748	1.745	1.835	1.663
<b>X. Enfermedades del sistema respiratorio</b>										
Ambos sexos	1.244	1.128	1.220	1.441	1.252	1.265	1.553	1.372	1.527	1.562
Hombres	726	688	707	841	699	726	839	781	900	894
Mujeres	518	440	513	600	553	539	714	591	627	668
<b>XI. Enfermedades del aparato digestivo</b>										
Ambos sexos	529	507	533	546	493	558	576	540	597	599
Hombres	284	289	289	318	265	297	311	277	309	310
Mujeres	245	218	244	228	228	261	265	263	288	289
<b>XII. Enfermedades de la piel y del tejido subcutáneo</b>										
Ambos sexos	34	31	46	29	37	38	48	40	71	74
Hombres	11	9	18	9	5	8	18	11	23	23
Mujeres	23	22	28	20	32	30	30	29	48	51
<b>XIII. Enfermedades del sistema osteomuscular y del tejido conectivo</b>										
Ambos sexos	74	62	75	68	75	76	87	109	145	115
Hombres	23	26	28	22	24	29	31	31	53	31
Mujeres	51	36	47	46	51	47	56	78	92	84
<b>XIV. Enfermedades del sistema genitourinario</b>										
Ambos sexos	389	389	375	463	455	406	413	380	416	497
Hombres	172	182	166	195	191	148	165	157	157	197
Mujeres	217	207	209	268	264	258	248	223	259	300
<b>XV. Embarazo, parto y puerperio</b>										
Ambos sexos			1				1	1		
Mujeres			1				1	1		
<b>XVI. Ciertas afecciones originadas en el período perinatal</b>										
Ambos sexos	32	36	36	54	39	33	28	25	25	20

### 12.1.1. Evolución de las defunciones según la causa de muerte clasificadas por sexos. CIE-10.

	MURCIA (Región de)									
	2009	2010	2011	2012	2013	2014	2015	2016	2017	2018
Hombres	15	17	24	28	20	23	15	13	14	12
Mujeres	17	19	12	26	19	10	13	12	11	8
<b>XVII. Malformaciones congénitas, deformidades y anomalías cromosómicas</b>										
Ambos sexos	41	32	29	33	34	26	27	34	36	30
Hombres	21	18	10	22	22	11	18	18	17	15
Mujeres	20	14	19	11	12	15	9	16	19	15
<b>XVIII. Síntomas, signos y hallazgos anormales clínicos y de laboratorio, no clasificados en otra parte</b>										
Ambos sexos	144	110	106	126	100	74	87	81	75	84
Hombres	60	37	29	45	42	21	41	39	37	31
Mujeres	84	73	77	81	58	53	46	42	38	53
<b>XX. Causas externas de morbilidad y de mortalidad</b>										
Ambos sexos	407	373	445	376	342	354	359	375	386	391
Hombres	290	267	313	266	235	229	241	276	274	265
Mujeres	117	106	132	110	107	125	118	99	112	126

Fuente: CREM y Servicio de Epidemiología. Mortalidad por Causas

G-12.1. Gráfico de las defunciones según la causa de muerte y sexo.

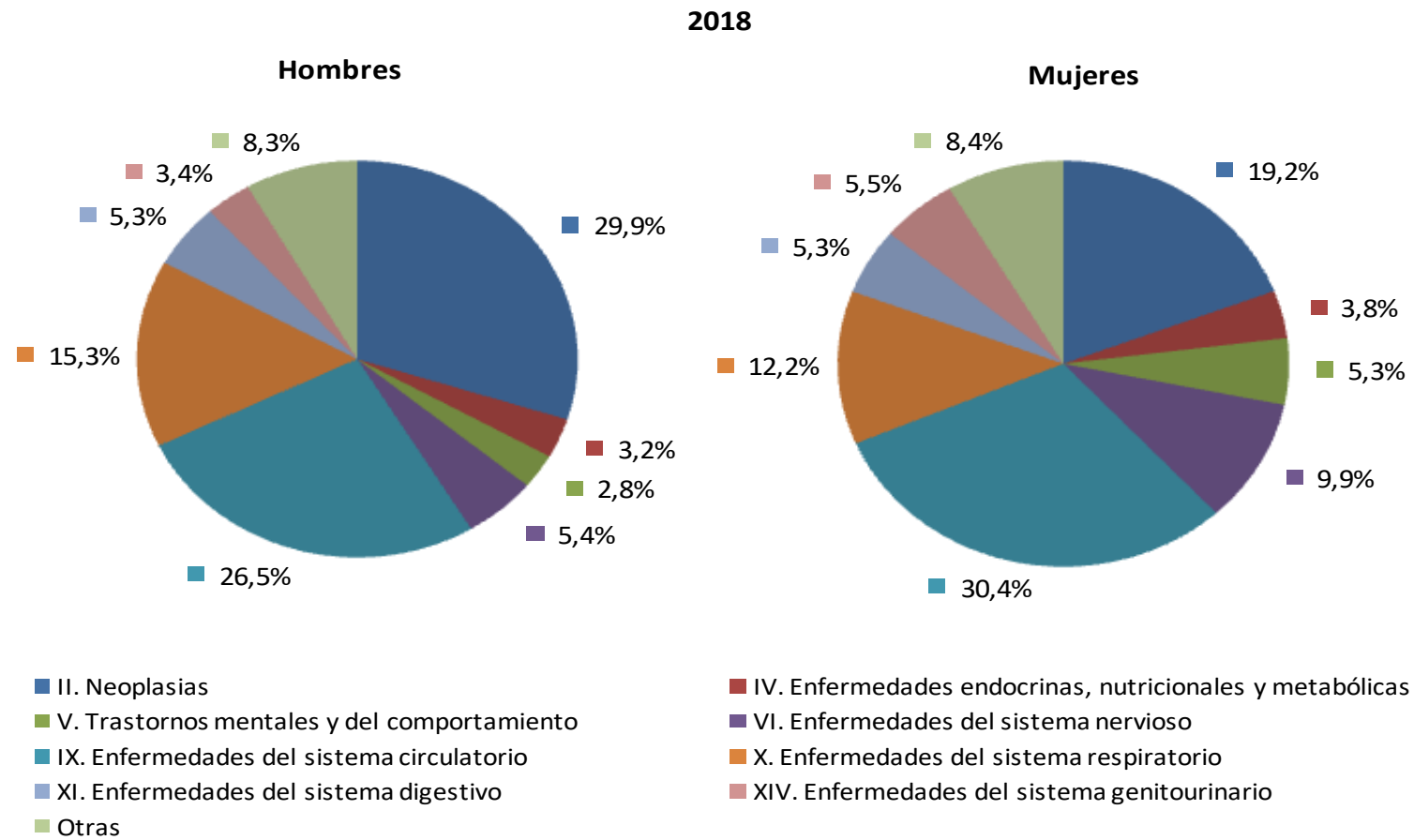

**Fuente: CREM y Servicio de Epidemiología. Mortalidad por causas**



### 12.1.2. Defunciones según la causa de muerte y la edad. Hombres. CIE-10.

2018	Total	Menores de un año	De 1 a 4 años	De 5 a 9 años	De 10 a 14 años	De 15 a 19 años	De 20 a 24 años
<b>TOTAL</b>	<b>5.860</b>	<b>19</b>	<b>1</b>	<b>2</b>	<b>5</b>	<b>7</b>	<b>14</b>
I. Ciertas enfermedades infecciosas y parasitarias	85						
II. Neoplasias	1.754				1	1	3
III. Enfermedades de la sangre y de los órganos hematopoyéticos y otros trastornos que afectan el mecanismo de la inmunidad	23						
IV. Enfermedades endocrinas, nutricionales y metabólicas	189				1	1	1
V. Trastornos mentales y del comportamiento	166						
VI. Enfermedades del sistema nervioso	314				1		
IX. Enfermedades del sistema circulatorio	1.551			1		1	1
X. Enfermedades del sistema respiratorio	894	2					1
XI. Enfermedades del aparato digestivo	310	1					
XII. Enfermedades de la piel y del tejido subcutáneo	23						
XIII. Enfermedades del sistema osteomuscular y del tejido conectivo	31						
XIV. Enfermedades del sistema genitourinario	197						
XVI. Ciertas afecciones originadas en el período perinatal	12	10					1
XVII. Malformaciones congénitas, deformidades y anomalías cromosómicas	15	5			1		1
XVIII. Síntomas, signos y hallazgos anormales clínicos y de laboratorio, no clasificados en otra parte	31	1					1
XX. Causas externas de morbilidad y de mortalidad	265		1	1	1	4	5

**Fuente: CREM y Servicio de Epidemiología. Mortalidad por Causas**

### 12.1.2. Defunciones según la causa de muerte y la edad. Hombres. CIE-10.

2018	De 25 a 29	De 30 a 34	De 35 a 39	De 40 a 44	De 45 a 49	De 50 a 54	De 55 a 59
	años	años	años	años	años	años	años
<b>TOTAL</b>	<b>23</b>	<b>35</b>	<b>46</b>	<b>90</b>	<b>130</b>	<b>235</b>	<b>243</b>
I. Ciertas enfermedades infecciosas y parasitarias			1	2	1	8	9
II. Neoplasias	5	8	10	17	40	99	117
III. Enfermedades de la sangre y de los órganos hematopoyéticos y otros trastornos que afectan el mecanismo de la inmunidad			1				
IV. Enfermedades endocrinas, nutricionales y metabólicas	1		1	2	5	7	6
V. Trastornos mentales y del comportamiento			1	2		1	
VI. Enfermedades del sistema nervioso	1		2	2	2	4	3
IX. Enfermedades del sistema circulatorio	1	7	7	25	30	54	57
X. Enfermedades del sistema respiratorio		1	1	6	9	12	13
XI. Enfermedades del aparato digestivo				9	9	17	17
XII. Enfermedades de la piel y del tejido subcutáneo							
XIII. Enfermedades del sistema osteomuscular y del tejido conectivo				1			2
XIV. Enfermedades del sistema genitourinario				1		1	1
XVI. Ciertas afecciones originadas en el período perinatal	1						
XVII. Malformaciones congénitas, deformidades y anomalías cromosómicas	3		2			1	
XVIII. Síntomas, signos y hallazgos anormales clínicos y de laboratorio, no clasificados en otra parte	1	1			2	3	
XX. Causas externas de morbilidad y de mortalidad	10	18	20	23	32	28	18

*Fuente: CREM y Servicio de Epidemiología. Mortalidad por Causas*

### 12.1.2. Defunciones según la causa de muerte y la edad. Hombres. CIE-10.

2018	De 60 a 64	De 65 a 69	De 70 a 74	De 75 a 79	De 80 a 84	De 85 y
	años	años	años	años	años	más años
<b>TOTAL</b>	<b>346</b>	<b>389</b>	<b>613</b>	<b>721</b>	<b>1.036</b>	<b>1.905</b>
I. Ciertas enfermedades infecciosas y parasitarias	5	3	6	10	15	25
II. Neoplasias	175	170	264	248	290	306
III. Enfermedades de la sangre y de los órganos hematopoyéticos y otros trastornos que afectan el mecanismo de la inmunidad	1	1	4	1	3	12
IV. Enfermedades endocrinas, nutricionales y metabólicas	6	14	21	21	37	65
V. Trastornos mentales y del comportamiento	2	5	9	26	26	94
VI. Enfermedades del sistema nervioso	11	7	17	46	79	139
IX. Enfermedades del sistema circulatorio	66	106	137	177	264	617
X. Enfermedades del sistema respiratorio	24	37	85	111	200	392
XI. Enfermedades del aparato digestivo	32	22	31	41	42	89
XII. Enfermedades de la piel y del tejido subcutáneo			2	1	6	14
XIII. Enfermedades del sistema osteomuscular y del tejido conectivo			1	2	3	22
XIV. Enfermedades del sistema genitourinario	5	2	17	25	45	100
XVI. Ciertas afecciones originadas en el período perinatal						
XVII. Malformaciones congénitas, deformidades y anomalías cromosómicas	1			1		
XVIII. Síntomas, signos y hallazgos anormales clínicos y de laboratorio, no clasificados en otra parte	1	4	2	2	3	10
XX. Causas externas de morbilidad y de mortalidad	17	18	17	9	23	20

*Fuente: CREM y Servicio de Epidemiología. Mortalidad por Causas*

### 12.1.3. Defunciones según la causa de muerte y la edad. Mujeres. CIE-10.

2018	Total	Menores de un año	De 1 a 4 años	De 5 a 9 años	De 10 a 14 años	De 15 a 19 años	De 20 a 24 años
<b>TOTAL</b>	<b>5.467</b>	<b>16</b>	<b>1</b>	<b>1</b>	<b>3</b>	<b>5</b>	<b>11</b>
I. Ciertas enfermedades infecciosas y parasitarias	91						
II. Neoplasias	1.048			1	2	1	3
III. Enfermedades de la sangre y de los órganos hematopoyéticos y otros trastornos que afectan el mecanismo de la inmunidad	33						
IV. Enfermedades endocrinas, nutricionales y metabólicas	208	2				1	1
V. Trastornos mentales y del comportamiento	289						
VI. Enfermedades del sistema nervioso	541	1				1	
IX. Enfermedades del sistema circulatorio	1.663						3
X. Enfermedades del sistema respiratorio	668	1				1	1
XI. Enfermedades del aparato digestivo	289						
XII. Enfermedades de la piel y del tejido subcutáneo	51						
XIII. Enfermedades del sistema osteomuscular y del tejido conectivo	84						
XIV. Enfermedades del sistema genitourinario	300						
XVI. Ciertas afecciones originadas en el período perinatal	8	8					
XVII. Malformaciones congénitas, deformidades y anomalías cromosómicas	15	3					
XVIII. Síntomas, signos y hallazgos anormales clínicos y de laboratorio, no clasificados en otra parte	53						
XX. Causas externas de morbilidad y de mortalidad	126	1	1		1	1	3

**Fuente: CREM y Servicio de Epidemiología. Mortalidad por Causas**

### 12.1.3. Defunciones según la causa de muerte y la edad. Mujeres. CIE-10.

2018	De 25 a 29	De 30 a 34	De 35 a 39	De 40 a 44	De 45 a 49	De 50 a 54	De 55 a 59
	años	años	años	años	años	años	años
<b>TOTAL</b>	<b>10</b>	<b>11</b>	<b>29</b>	<b>49</b>	<b>71</b>	<b>97</b>	<b>108</b>
I. Ciertas enfermedades infecciosas y parasitarias	1			2	1	3	2
II. Neoplasias	1	7	13	31	35	54	64
III. Enfermedades de la sangre y de los órganos hematopoyéticos y otros trastornos que afectan el mecanismo de la inmunidad							
IV. Enfermedades endocrinas, nutricionales y metabólicas	1			1	1	2	2
V. Trastornos mentales y del comportamiento					1		
VI. Enfermedades del sistema nervioso	1		2		4		2
IX. Enfermedades del sistema circulatorio		1	6	4	7	10	14
X. Enfermedades del sistema respiratorio	1	1	1	4	8	6	3
XI. Enfermedades del aparato digestivo			1	2	3	10	3
XII. Enfermedades de la piel y del tejido subcutáneo							
XIII. Enfermedades del sistema osteomuscular y del tejido conectivo			1			1	2
XIV. Enfermedades del sistema genitourinario					1	1	2
XVI. Ciertas afecciones originadas en el período perinatal							
XVII. Malformaciones congénitas, deformidades y anomalías cromosómicas		1			4	1	3
XVIII. Síntomas, signos y hallazgos anormales clínicos y de laboratorio, no clasificados en otra parte							1
XX. Causas externas de morbilidad y de mortalidad	5	1	5	5	6	9	10

**Fuente: CREM y Servicio de Epidemiología. Mortalidad por Causas**

### 12.1.3. Defunciones según la causa de muerte y la edad. Mujeres. CIE-10.

2018	De 60 a 64	De 65 a 69	De 70 a 74	De 75 a 79	De 80 a 84	De 85 y
	años	años	años	años	años	más años
<b>TOTAL</b>	<b>151</b>	<b>208</b>	<b>306</b>	<b>477</b>	<b>910</b>	<b>3.003</b>
I. Ciertas enfermedades infecciosas y parasitarias	3	5	4	7	16	47
II. Neoplasias	68	85	130	129	152	272
III. Enfermedades de la sangre y de los órganos hematopoyéticos y otros trastornos que afectan el mecanismo de la inmunidad	1	1	1	3	7	20
IV. Enfermedades endocrinas, nutricionales y metabólicas	2	8	10	20	40	117
V. Trastornos mentales y del comportamiento	2	3	4	11	40	228
VI. Enfermedades del sistema nervioso	11	9	25	57	98	330
IX. Enfermedades del sistema circulatorio	30	48	66	132	312	1.030
X. Enfermedades del sistema respiratorio	11	16	27	49	106	432
XI. Enfermedades del aparato digestivo	13	10	12	30	52	153
XII. Enfermedades de la piel y del tejido subcutáneo	1	3	2	3	10	32
XIII. Enfermedades del sistema osteomuscular y del tejido conectivo		5	5	6	14	50
XIV. Enfermedades del sistema genitourinario	3	6	11	21	49	206
XVI. Ciertas afecciones originadas en el período perinatal						
XVII. Malformaciones congénitas, deformidades y anomalías cromosómicas	2					1
XVIII. Síntomas, signos y hallazgos anormales clínicos y de laboratorio, no clasificados en otra parte	2	2	1	1	1	45
XX. Causas externas de morbilidad y de mortalidad	2	7	8	8	13	40

**Fuente: CREM y Servicio de Epidemiología. Mortalidad por Causas**

## 12.1.4. Evolución de la tasa bruta de mortalidad infantil.

	MURCIA (Región de)			ESPAÑA		
	Nacidos vivos	Defunciones de menores de 1 año	Tasa bruta de mortalidad infantil (‰)	Nacidos vivos	Defunciones de menores de 1 año	Tasa bruta de mortalidad infantil (‰)
1992	13.770	127	9,22	396.747	2.798	7,05
1993	13.350	79	5,92	385.786	2.581	6,69
1994	12.494	91	7,28	370.148	2.239	6,05
1995	12.570	62	4,93	363.469	1.996	5,49
1996	12.649	98	7,75	362.626	2.008	5,54
1997	12.980	80	6,16	369.035	1.856	5,03
1998	12.790	75	5,86	365.193	1.774	4,86
1999	13.099	96	7,33	380.130	1.700	4,47
2000	14.195	97	6,83	397.632	1.740	4,38
2001	14.991	81	5,40	406.380	1.657	4,08
2002	15.490	96	6,20	418.846	1.737	4,15
2003	16.446	98	5,96	441.881	1.733	3,92
2004	16.674	89	5,34	454.591	1.813	3,99
2005	17.330	86	4,96	466.371	1.765	3,78
2006	18.082	75	4,15	482.957	1.704	3,53
2007	18.601	72	3,87	492.527	1.704	3,46
2008	19.386	66	3,40	519.779	1.741	3,35
2009	18.571	67	3,61	494.997	1.609	3,25
2010	18.025	57	3,16	486.575	1.553	3,19
2011	17.408	57	3,27	471.999	1.505	3,19
2012	16.682	80	4,80	454.648	1.404	3,09
2013	16.105	57	3,54	425.715	1.164	2,73
2014	16.308	48	2,94	427.595	1.232	2,88
2015	15.976	44	2,75	420.290	1.139	2,71
2016	15.528	46	2,96	410.583	1.120	2,73
2017	15.088	44	2,92	393.181	1.092	2,78
2018	14.675	35	2,39	372.777	1.027	2,75
2019	14.264	60	4,21	360.617	977	2,71

Fuente: CREM. Movimiento Natural de la Población  
INE. Movimiento Natural de la Población

## 12.1.5. Evolución de los suicidios según sexo, edad y lugar de residencia.

	MURCIA (Región de)										ESPAÑA
	2010	2011	2012	2013	2014	2015	2016	2017	2018	2018	
<b>AMBOS SEXOS</b>	<b>90</b>	<b>116</b>	<b>106</b>	<b>102</b>	<b>106</b>	<b>106</b>	<b>119</b>	<b>98</b>	<b>127</b>	<b>3.539</b>	
Menores de 15 años	0	0	1	0	1	2	0	1	2	7	
De 15 a 29 años	9	11	7	9	11	17	11	11	13	268	
De 30 a 39 años	22	19	23	17	16	21	18	15	20	396	
De 40 a 44 años	12	11	10	11	15	11	15	11	11	315	
De 45 a 49 años	11	14	13	11	8	5	13	16	15	393	
De 50 a 54 años	9	10	9	13	9	16	16	14	18	377	
De 55 a 59 años	6	7	4	9	7	9	11	6	15	381	
De 60 a 64 años	6	9	7	5	12	3	7	5	6	273	
De 65 a 69 años	4	9	4	4	11	2	11	6	11	239	
De 70 a 74 años	3	5	7	8	7	6	6	4	5	230	
De 75 a 79 años	6	10	6	8	2	4	6	1	4	173	
De 80 a 84 años	1	4	10	4	2	2	0	2	4	228	
De 85 a 89 años	1	6	2	3	4	6	3	5	0	175	
De 90 a 94 años	0	1	2	0	1	2	2	1	3	73	
De 95 años y más	0	0	1	0	0	0	0	0	0	11	
<b>HOMBRES</b>	<b>71</b>	<b>93</b>	<b>86</b>	<b>78</b>	<b>71</b>	<b>78</b>	<b>93</b>	<b>82</b>	<b>94</b>	<b>2.619</b>	
Menores de 15 años	0	0	1	0	0	1	0	0	1	4	
De 15 a 29 años	8	9	7	6	9	16	7	8	9	203	
De 30 a 39 años	16	13	16	14	12	15	15	13	17	309	
De 40 a 44 años	10	9	5	9	11	7	11	10	10	236	
De 45 a 49 años	9	9	10	7	6	3	10	15	11	298	
De 50 a 54 años	7	9	8	10	6	11	13	10	11	280	
De 55 a 59 años	6	7	4	7	6	6	9	6	10	275	
De 60 a 64 años	5	7	6	4	4	2	4	3	4	196	
De 65 a 69 años	3	8	4	2	7	0	8	5	10	164	
De 70 a 74 años	1	3	6	6	4	5	6	3	4	160	
De 75 a 79 años	4	8	6	6	1	4	5	1	2	129	
De 80 a 84 años	1	4	8	4	2	2	0	2	3	167	
De 85 a 89 años	1	6	2	3	2	5	3	5	0	134	



### 12.1.5. Evolución de los suicidios según sexo, edad y lugar de residencia.

	MURCIA (Región de)										ESPAÑA 2018
	2010	2011	2012	2013	2014	2015	2016	2017	2018	2018	
De 90 a 94 años	0	1	2	0	1	1	2	1	2	56	
De 95 años y más	0	0	1	0	0	0	0	0	0	8	
<b>MUJERES</b>	<b>19</b>	<b>23</b>	<b>20</b>	<b>24</b>	<b>35</b>	<b>28</b>	<b>26</b>	<b>16</b>	<b>33</b>	<b>920</b>	
Menores de 15 años	0	0	0	0	1	1	0	1	1	3	
De 15 a 29 años	1	2	0	3	2	1	4	3	4	65	
De 30 a 39 años	6	6	7	3	4	6	3	2	3	87	
De 40 a 44 años	2	2	5	2	4	4	4	1	1	79	
De 45 a 49 años	2	5	3	4	2	2	3	1	4	95	
De 50 a 54 años	2	1	1	3	3	5	3	4	7	97	
De 55 a 59 años	0	0	0	2	1	3	2	0	5	106	
De 60 a 64 años	1	2	1	1	8	1	3	2	2	77	
De 65 a 69 años	1	1	0	2	4	2	3	1	1	75	
De 70 a 74 años	2	2	1	2	3	1	0	1	1	70	
De 75 a 79 años	2	2	0	2	1	0	1	0	2	44	
De 80 a 84 años	0	0	2	0	0	0	0	0	1	61	
De 85 a 89 años	0	0	0	0	2	1	0	0	0	41	
De 90 a 94 años	0	0	0	0	0	1	0	0	1	17	
De 95 años y más	0	0	0	0	0	0	0	0	0	3	

En el año 2013, debido a la disponibilidad de una nueva fuente de información judicial, se ha permitido asignar de forma más precisa la causa de defunción en las muertes con intervención judicial. La mejora incorporada tiene el efecto de que la serie no sea estrictamente comparable con la de años anteriores.

A partir de los datos de 2014 se ha implantado un codificador automático para el cálculo de la causa básica de defunción.

**Fuente: INE. Defunciones según la causa de muerte**

### 12.1.6. Evolución de los suicidios según sexo, medio empleado y residencia.

	MURCIA (Región de)						ESPAÑA
	2013	2014	2015	2016	2017	2018	2018
<b>AMBOS SEXOS</b>	<b>102</b>	<b>106</b>	<b>106</b>	<b>119</b>	<b>98</b>	<b>127</b>	<b>3.539</b>
X60. Envenenamiento autoinfligido intencionalmente por (exposición a) analgésicos no narcóticos, antipiréticos y antirreumáticos	0	0	0	0	0	0	3
X61. Envenenamiento autoinfligido intencionalmente por (exposición a) drogas antiepilépticas, sedantes, hipnóticas, antiparkinsonianas y psicotrópicas, no clasificadas en otra parte	2	0	0	1	3	5	39
X62. Envenenamiento autoinfligido intencionalmente por (exposición a) narcóticos y psicodislépticos, no clasificados en otra parte	0	2	0	0	0	0	4
X63. Envenenamiento autoinfligido intencionalmente por (exposición a) otras drogas que actúan sobre el sistema nervioso autónomo	0	0	0	0	0	0	0
X64. Envenenamiento autoinfligido intencionalmente por (exposición a) otras drogas, medicamentos y sustancias biológicas, y los no especificados	4	8	9	6	5	9	238
X65. Envenenamiento autoinfligido intencionalmente por (exposición a) alcohol	0	0	0	0	0	0	5
X66. Envenenamiento autoinfligido intencionalmente por (exposición a) disolventes orgánicos e hidrocarburos halogenados y sus vapores	0	0	0	0	0	0	1
X67. Envenenamiento autoinfligido intencionalmente por (exposición a) otros gases y vapores	1	1	1	2	1	1	41
X68. Envenenamiento autoinfligido intencionalmente por (exposición a) plaguicidas	1	1	1	1	1	2	14
X69. Envenenamiento autoinfligido intencionalmente por (exposición a) otros productos químicos y sustancias nocivas, y los no especificados	2	4	2	2	1	1	68
X70. Lesión autoinfligida intencionalmente por ahorcamiento, estrangulamiento o sofocación	58	63	50	59	62	69	1.652
X71. Lesión autoinfligida intencionalmente por ahogamiento y sumersión	2	1	1	2	4	0	82
X72. Lesión autoinfligida intencionalmente por disparo de arma corta	1	1	0	0	2	1	27
X73. Lesión autoinfligida intencionalmente por disparo de rifle, escopeta y arma larga	1	2	1	1	2	2	55
X74. Lesión autoinfligida intencionalmente por disparo de otras armas de fuego, y las no especificadas	4	3	5	8	7	3	88
X75. Lesión autoinfligida intencionalmente por material explosivo	0	0	0	0	0	0	0
X76. Lesión autoinfligida intencionalmente por humo, fuego y llamas	1	0	1	1	0	2	13
X77. Lesión autoinfligida intencionalmente por vapor de agua, otros vapores y objetos calientes	1	0	0	0	0	0	0
X78. Lesión autoinfligida intencionalmente por objeto cortante	1	1	3	0	0	4	73
X79. Lesión autoinfligida intencionalmente por objeto romo o sin filo	0	0	0	0	0	0	1
X80. Lesión autoinfligida intencionalmente al saltar desde un lugar elevado	17	16	28	31	8	25	897
X81. Lesión autoinfligida intencionalmente por arrojar o colocarse delante de objeto en movimiento	1	2	0	3	1	3	67

### 12.1.6. Evolución de los suicidios según sexo, medio empleado y residencia.

	MURCIA (Región de)						ESPAÑA
	2013	2014	2015	2016	2017	2018	2018
X82. Lesión autoinfligida intencionalmente por colisión de vehículo de motor	0	0	1	0	1	0	13
X83. Lesión autoinfligida intencionalmente por otros medios especificados	3	1	1	0	0	0	7
X84. Lesión autoinfligida intencionalmente por medios no especificados	2	0	2	2	0	0	151
<b>HOMBRES</b>	<b>78</b>	<b>71</b>	<b>78</b>	<b>93</b>	<b>82</b>	<b>94</b>	<b>2.619</b>
X60. Envenenamiento autoinfligido intencionalmente por (exposición a) analgésicos no narcóticos, antipiréticos y antirreumáticos	0	0	0	0	0	0	1
X61. Envenenamiento autoinfligido intencionalmente por (exposición a) drogas antiepilépticas, sedantes, hipnóticas, antiparkinsonianas y psicotrópicas, no clasificadas en otra parte	1	0	0	1	3	2	19
X62. Envenenamiento autoinfligido intencionalmente por (exposición a) narcóticos y psicodislépticos, no clasificados en otra parte	0	1	0	0	0	0	2
X63. Envenenamiento autoinfligido intencionalmente por (exposición a) otras drogas que actúan sobre el sistema nervioso autónomo	0	0	0	0	0	0	0
X64. Envenenamiento autoinfligido intencionalmente por (exposición a) otras drogas, medicamentos y sustancias biológicas, y los no especificados	2	4	4	3	3	5	131
X65. Envenenamiento autoinfligido intencionalmente por (exposición a) alcohol	0	0	0	0	0	0	3
X66. Envenenamiento autoinfligido intencionalmente por (exposición a) disolventes orgánicos e hidrocarburos halogenados y sus vapores	0	0	0	0	0	0	1
X67. Envenenamiento autoinfligido intencionalmente por (exposición a) otros gases y vapores	0	0	0	2	1	1	35
X68. Envenenamiento autoinfligido intencionalmente por (exposición a) plaguicidas	1	1	1	1	1	2	13
X69. Envenenamiento autoinfligido intencionalmente por (exposición a) otros productos químicos y sustancias nocivas, y los no especificados	2	1	1	0	1	0	36
X70. Lesión autoinfligida intencionalmente por ahorcamiento, estrangulamiento o sofocación	48	50	44	50	52	55	1.387
X71. Lesión autoinfligida intencionalmente por ahogamiento y sumersión	0	1	1	1	4	0	46
X72. Lesión autoinfligida intencionalmente por disparo de arma corta	1	0	0	0	1	1	26
X73. Lesión autoinfligida intencionalmente por disparo de rifle, escopeta y arma larga	1	2	1	1	2	2	53
X74. Lesión autoinfligida intencionalmente por disparo de otras armas de fuego, y las no especificadas	4	3	5	8	7	3	83
X75. Lesión autoinfligida intencionalmente por material explosivo	0	0	0	0	0	0	0
X76. Lesión autoinfligida intencionalmente por humo, fuego y llamas	1	0	1	1	0	1	9
X77. Lesión autoinfligida intencionalmente por vapor de agua, otros vapores y objetos calientes	1	0	0	0	0	0	0
X78. Lesión autoinfligida intencionalmente por objeto cortante	1	1	3	0	0	2	55

### 12.1.6. Evolución de los suicidios según sexo, medio empleado y residencia.

	MURCIA (Región de)						ESPAÑA
	2013	2014	2015	2016	2017	2018	2018
X79. Lesión autoinfligida intencionalmente por objeto romo o sin filo	0	0	0	0	0	0	1
X80. Lesión autoinfligida intencionalmente al saltar desde un lugar elevado	11	5	14	21	5	19	549
X81. Lesión autoinfligida intencionalmente por arrojar o colocarse delante de objeto en movimiento	1	1	0	3	1	1	51
X82. Lesión autoinfligida intencionalmente por colisión de vehículo de motor	0	0	1	0	1	0	9
X83. Lesión autoinfligida intencionalmente por otros medios especificados	1	1	0	0	0	0	6
X84. Lesión autoinfligida intencionalmente por medios no especificados	2	0	2	1	0	0	103
<b>MUJERES</b>	<b>24</b>	<b>35</b>	<b>28</b>	<b>26</b>	<b>16</b>	<b>33</b>	<b>920</b>
X60. Envenenamiento autoinfligido intencionalmente por (exposición a) analgésicos no narcóticos, antipiréticos y antirreumáticos	0	0	0	0	0	0	2
X61. Envenenamiento autoinfligido intencionalmente por (exposición a) drogas antiepilépticas, sedantes, hipnóticas, antiparkinsonianas y psicotrópicas, no clasificadas en otra parte	1	0	0	0	0	3	20
X62. Envenenamiento autoinfligido intencionalmente por (exposición a) narcóticos y psicodislépticos, no clasificados en otra parte	0	1	0	0	0	0	2
X63. Envenenamiento autoinfligido intencionalmente por (exposición a) otras drogas que actúan sobre el sistema nervioso autónomo	0	0	0	0	0	0	0
X64. Envenenamiento autoinfligido intencionalmente por (exposición a) otras drogas, medicamentos y sustancias biológicas, y los no especificados	2	4	5	3	2	4	107
X65. Envenenamiento autoinfligido intencionalmente por (exposición a) alcohol	0	0	0	0	0	0	2
X66. Envenenamiento autoinfligido intencionalmente por (exposición a) disolventes orgánicos e hidrocarburos halogenados y sus vapores	0	0	0	0	0	0	0
X67. Envenenamiento autoinfligido intencionalmente por (exposición a) otros gases y vapores	1	1	1	0	0	0	6
X68. Envenenamiento autoinfligido intencionalmente por (exposición a) plaguicidas	0	0	0	0	0	0	1
X69. Envenenamiento autoinfligido intencionalmente por (exposición a) otros productos químicos y sustancias nocivas, y los no especificados	0	3	1	2	0	1	32
X70. Lesión autoinfligida intencionalmente por ahorcamiento, estrangulamiento o sofocación	10	13	6	9	10	14	265
X71. Lesión autoinfligida intencionalmente por ahogamiento y sumersión	2	0	0	1	0	0	36
X72. Lesión autoinfligida intencionalmente por disparo de arma corta	0	1	0	0	1	0	1
X73. Lesión autoinfligida intencionalmente por disparo de rifle, escopeta y arma larga	0	0	0	0	0	0	2
X74. Lesión autoinfligida intencionalmente por disparo de otras armas de fuego, y las no especificadas	0	0	0	0	0	0	5
X75. Lesión autoinfligida intencionalmente por material explosivo	0	0	0	0	0	0	0

### 12.1.6. Evolución de los suicidios según sexo, medio empleado y residencia.

	MURCIA (Región de)						ESPAÑA
	2013	2014	2015	2016	2017	2018	2018
X76. Lesión autoinfligida intencionalmente por humo, fuego y llamas	0	0	0	0	0	1	4
X77. Lesión autoinfligida intencionalmente por vapor de agua, otros vapores y objetos calientes	0	0	0	0	0	0	0
X78. Lesión autoinfligida intencionalmente por objeto cortante	0	0	0	0	0	2	18
X79. Lesión autoinfligida intencionalmente por objeto romo o sin filo	0	0	0	0	0	0	0
X80. Lesión autoinfligida intencionalmente al saltar desde un lugar elevado	6	11	14	10	3	6	348
X81. Lesión autoinfligida intencionalmente por arrojar o colocarse delante de objeto en movimiento	0	1	0	0	0	2	16
X82. Lesión autoinfligida intencionalmente por colisión de vehículo de motor	0	0	0	0	0	0	4
X83. Lesión autoinfligida intencionalmente por otros medios especificados	2	0	1	0	0	0	1
X84. Lesión autoinfligida intencionalmente por medios no especificados	0	0	0	1	0	0	48

*En el año 2013, debido a la disponibilidad de una nueva fuente de información judicial, se ha permitido asignar de forma más precisa la causa de defunción en las muertes con intervención judicial. La mejora incorporada tiene el efecto de que la serie no sea estrictamente comparable con la de años anteriores.*

*A partir de los datos de 2014 se ha implantado un codificador automático para el cálculo de la causa básica de defunción.*

**Fuente: INE. Defunciones según la causa de muerte**

## 12.1.7. Evolución de los suicidios según sexo, edad y lugar de defunción.

	MURCIA (Región de)									ESPAÑA 2018
	2010	2011	2012	2013	2014	2015	2016	2017	2018	
<b>AMBOS SEXOS</b>	<b>88</b>	<b>113</b>	<b>105</b>	<b>98</b>	<b>106</b>	<b>109</b>	<b>121</b>	<b>92</b>	<b>125</b>	<b>3.539</b>
Menores de 15 años	0	0	1	0	1	2	0	1	2	7
De 15 a 29 años	8	10	7	9	13	18	13	9	12	268
De 30 a 39 años	21	19	22	15	15	21	19	14	19	396
De 40 a 44 años	10	10	10	11	14	11	14	11	11	315
De 45 a 49 años	11	14	13	10	8	6	13	16	14	393
De 50 a 54 años	10	9	8	12	9	16	16	13	18	377
De 55 a 59 años	6	7	4	9	7	9	11	6	15	381
De 60 a 64 años	6	9	7	5	12	3	7	5	5	273
De 65 a 69 años	5	9	4	4	11	2	11	6	13	239
De 70 a 74 años	3	5	7	8	7	6	6	3	5	230
De 75 a 79 años	6	10	6	8	2	4	6	1	4	173
De 80 a 84 años	1	4	10	4	2	2	0	2	4	228
De 85 a 89 años	1	6	2	3	4	7	3	4	0	175
De 90 a 94 años	0	1	3	0	1	2	2	1	3	73
De 95 años y más	0	0	1	0	0	0	0	0	0	11
<b>HOMBRES</b>	<b>69</b>	<b>90</b>	<b>87</b>	<b>73</b>	<b>71</b>	<b>80</b>	<b>96</b>	<b>77</b>	<b>91</b>	<b>2.619</b>
Menores de 15 años	0	0	1	0	0	1	0	0	1	4
De 15 a 29 años	7	8	7	6	11	16	9	7	8	203
De 30 a 39 años	15	13	17	12	11	16	16	12	16	309
De 40 a 44 años	8	8	5	8	10	7	11	10	10	236
De 45 a 49 años	9	9	10	6	6	3	10	15	10	298
De 50 a 54 años	8	8	7	9	6	11	13	9	11	280
De 55 a 59 años	6	7	4	7	6	6	9	6	10	275
De 60 a 64 años	5	7	6	4	4	2	4	3	3	196
De 65 a 69 años	4	8	4	2	7	0	8	5	11	164
De 70 a 74 años	1	3	6	6	4	5	6	2	4	160
De 75 a 79 años	4	8	6	6	1	4	5	1	2	129
De 80 a 84 años	1	4	8	4	2	2	0	2	3	167
De 85 a 89 años	1	6	2	3	2	6	3	4	0	134

### 12.1.7. Evolución de los suicidios según sexo, edad y lugar de defunción.

	MURCIA (Región de)										ESPAÑA 2018
	2010	2011	2012	2013	2014	2015	2016	2017	2018		
De 90 a 94 años	0	1	3	0	1	1	2	1	2	56	
De 95 años y más	0	0	1	0	0	0	0	0	0	8	
<b>MUJERES</b>	<b>19</b>	<b>23</b>	<b>18</b>	<b>25</b>	<b>35</b>	<b>29</b>	<b>25</b>	<b>15</b>	<b>34</b>	<b>920</b>	
Menores de 15 años	0	0	0	0	1	1	0	1	1	3	
De 15 a 29 años	1	2	0	3	2	2	4	2	4	65	
De 30 a 39 años	6	6	5	3	4	5	3	2	3	87	
De 40 a 44 años	2	2	5	3	4	4	3	1	1	79	
De 45 a 49 años	2	5	3	4	2	3	3	1	4	95	
De 50 a 54 años	2	1	1	3	3	5	3	4	7	97	
De 55 a 59 años	0	0	0	2	1	3	2	0	5	106	
De 60 a 64 años	1	2	1	1	8	1	3	2	2	77	
De 65 a 69 años	1	1	0	2	4	2	3	1	2	75	
De 70 a 74 años	2	2	1	2	3	1	0	1	1	70	
De 75 a 79 años	2	2	0	2	1	0	1	0	2	44	
De 80 a 84 años	0	0	2	0	0	0	0	0	1	61	
De 85 a 89 años	0	0	0	0	2	1	0	0	0	41	
De 90 a 94 años	0	0	0	0	0	1	0	0	1	17	
De 95 años y más	0	0	0	0	0	0	0	0	0	3	

*En el año 2013, debido a la disponibilidad de una nueva fuente de información judicial, se ha permitido asignar de forma más precisa la causa de defunción en las muertes con intervención judicial. La mejora incorporada tiene el efecto de que la serie no sea estrictamente comparable con la de años anteriores.*

*A partir de los datos de 2014 se ha implantado un codificador automático para el cálculo de la causa básica de defunción.*

**Fuente: INE. Defunciones según la causa de muerte**

### 12.1.8. Evolución de los suicidios según sexo, medio empleado y lugar de defunción.

	MURCIA (Región de)						ESPAÑA
	2013	2014	2015	2016	2017	2018	2018
<b>AMBOS SEXOS</b>	<b>98</b>	<b>106</b>	<b>109</b>	<b>121</b>	<b>92</b>	<b>125</b>	<b>3.539</b>
X60. Envenenamiento autoinfligido intencionalmente por (exposición a) analgésicos no narcóticos, antipiréticos y antirreumáticos	0	0	0	0	0	0	3
X61. Envenenamiento autoinfligido intencionalmente por (exposición a) drogas antiepilépticas, sedantes, hipnóticas, antiparkinsonianas y psicotrópicas, no clasificadas en otra parte	2	0	0	1	3	4	39
X62. Envenenamiento autoinfligido intencionalmente por (exposición a) narcóticos y psicodislépticos, no clasificados en otra parte	0	2	0	0	0	0	4
X63. Envenenamiento autoinfligido intencionalmente por (exposición a) otras drogas que actúan sobre el sistema nervioso autónomo	0	0	0	0	0	0	0
X64. Envenenamiento autoinfligido intencionalmente por (exposición a) otras drogas, medicamentos y sustancias biológicas, y los no especificados	5	8	9	7	5	9	238
X65. Envenenamiento autoinfligido intencionalmente por (exposición a) alcohol	0	0	0	0	0	0	5
X66. Envenenamiento autoinfligido intencionalmente por (exposición a) disolventes orgánicos e hidrocarburos halogenados y sus vapores	0	0	0	0	0	0	1
X67. Envenenamiento autoinfligido intencionalmente por (exposición a) otros gases y vapores	1	1	1	2	1	1	41
X68. Envenenamiento autoinfligido intencionalmente por (exposición a) plaguicidas	1	1	1	1	1	2	14
X69. Envenenamiento autoinfligido intencionalmente por (exposición a) otros productos químicos y sustancias nocivas, y los no especificados	2	4	2	2	1	1	68
X70. Lesión autoinfligida intencionalmente por ahorcamiento, estrangulamiento o sofocación	55	62	50	58	59	68	1.652
X71. Lesión autoinfligida intencionalmente por ahogamiento y sumersión	2	1	1	2	4	0	82
X72. Lesión autoinfligida intencionalmente por disparo de arma corta	1	2	0	0	2	1	27
X73. Lesión autoinfligida intencionalmente por disparo de rifle, escopeta y arma larga	1	2	1	1	2	2	55
X74. Lesión autoinfligida intencionalmente por disparo de otras armas de fuego, y las no especificadas	4	3	6	8	6	3	88
X75. Lesión autoinfligida intencionalmente por material explosivo	0	0	0	0	0	0	0
X76. Lesión autoinfligida intencionalmente por humo, fuego y llamas	1	0	1	1	0	2	13
X77. Lesión autoinfligida intencionalmente por vapor de agua, otros vapores y objetos calientes	1	0	0	0	0	0	0
X78. Lesión autoinfligida intencionalmente por objeto cortante	1	1	3	0	0	4	73
X79. Lesión autoinfligida intencionalmente por objeto romo o sin filo	0	0	0	0	0	0	1
X80. Lesión autoinfligida intencionalmente al saltar desde un lugar elevado	16	16	31	33	6	25	897
X81. Lesión autoinfligida intencionalmente por arrojar o colocarse delante de objeto en movimiento	1	2	0	3	1	3	67



### 12.1.8. Evolución de los suicidios según sexo, medio empleado y lugar de defunción.

	MURCIA (Región de)						ESPAÑA
	2013	2014	2015	2016	2017	2018	2018
X82. Lesión autoinfligida intencionalmente por colisión de vehículo de motor	0	0	1	0	1	0	13
X83. Lesión autoinfligida intencionalmente por otros medios especificados	3	1	0	0	0	0	7
X84. Lesión autoinfligida intencionalmente por medios no especificados	1	0	2	2	0	0	151
<b>HOMBRES</b>	<b>73</b>	<b>71</b>	<b>80</b>	<b>96</b>	<b>77</b>	<b>91</b>	<b>2.619</b>
X60. Envenenamiento autoinfligido intencionalmente por (exposición a) analgésicos no narcóticos, antipiréticos y antirreumáticos	0	0	0	0	0	0	1
X61. Envenenamiento autoinfligido intencionalmente por (exposición a) drogas antiepilépticas, sedantes, hipnóticas, antiparkinsonianas y psicotrópicas, no clasificadas en otra parte	1	0	0	1	3	1	19
X62. Envenenamiento autoinfligido intencionalmente por (exposición a) narcóticos y psicodislépticos, no clasificados en otra parte	0	1	0	0	0	0	2
X63. Envenenamiento autoinfligido intencionalmente por (exposición a) otras drogas que actúan sobre el sistema nervioso autónomo	0	0	0	0	0	0	0
X64. Envenenamiento autoinfligido intencionalmente por (exposición a) otras drogas, medicamentos y sustancias biológicas, y los no especificados	2	4	4	4	3	5	131
X65. Envenenamiento autoinfligido intencionalmente por (exposición a) alcohol	0	0	0	0	0	0	3
X66. Envenenamiento autoinfligido intencionalmente por (exposición a) disolventes orgánicos e hidrocarburos halogenados y sus vapores	0	0	0	0	0	0	1
X67. Envenenamiento autoinfligido intencionalmente por (exposición a) otros gases y vapores	0	0	0	2	1	1	35
X68. Envenenamiento autoinfligido intencionalmente por (exposición a) plaguicidas	1	1	1	1	1	2	13
X69. Envenenamiento autoinfligido intencionalmente por (exposición a) otros productos químicos y sustancias nocivas, y los no especificados	2	1	1	0	1	0	36
X70. Lesión autoinfligida intencionalmente por ahorcamiento, estrangulamiento o sofocación	45	49	44	50	49	53	1.387
X71. Lesión autoinfligida intencionalmente por ahogamiento y sumersión	0	1	1	1	4	0	46
X72. Lesión autoinfligida intencionalmente por disparo de arma corta	1	1	0	0	1	1	26
X73. Lesión autoinfligida intencionalmente por disparo de rifle, escopeta y arma larga	1	2	1	1	2	2	53
X74. Lesión autoinfligida intencionalmente por disparo de otras armas de fuego, y las no especificadas	4	3	6	8	6	3	83
X75. Lesión autoinfligida intencionalmente por material explosivo	0	0	0	0	0	0	0
X76. Lesión autoinfligida intencionalmente por humo, fuego y llamas	1	0	1	1	0	1	9
X77. Lesión autoinfligida intencionalmente por vapor de agua, otros vapores y objetos calientes	1	0	0	0	0	0	0
X78. Lesión autoinfligida intencionalmente por objeto cortante	1	1	3	0	0	2	55

### 12.1.8. Evolución de los suicidios según sexo, medio empleado y lugar de defunción.

	MURCIA (Región de)						ESPAÑA
	2013	2014	2015	2016	2017	2018	2018
X79. Lesión autoinfligida intencionalmente por objeto romo o sin filo	0	0	0	0	0	0	1
X80. Lesión autoinfligida intencionalmente al saltar desde un lugar elevado	10	5	15	23	4	19	549
X81. Lesión autoinfligida intencionalmente por arrojar o colocarse delante de objeto en movimiento	1	1	0	3	1	1	51
X82. Lesión autoinfligida intencionalmente por colisión de vehículo de motor	0	0	1	0	1	0	9
X83. Lesión autoinfligida intencionalmente por otros medios especificados	1	1	0	0	0	0	6
X84. Lesión autoinfligida intencionalmente por medios no especificados	1	0	2	1	0	0	103
<b>MUJERES</b>	<b>25</b>	<b>35</b>	<b>29</b>	<b>25</b>	<b>15</b>	<b>34</b>	<b>920</b>
X60. Envenenamiento autoinfligido intencionalmente por (exposición a) analgésicos no narcóticos, antipiréticos y antirreumáticos	0	0	0	0	0	0	2
X61. Envenenamiento autoinfligido intencionalmente por (exposición a) drogas antiepilépticas, sedantes, hipnóticas, antiparkinsonianas y psicotrópicas, no clasificadas en otra parte	1	0	0	0	0	3	20
X62. Envenenamiento autoinfligido intencionalmente por (exposición a) narcóticos y psicodislépticos, no clasificados en otra parte	0	1	0	0	0	0	2
X63. Envenenamiento autoinfligido intencionalmente por (exposición a) otras drogas que actúan sobre el sistema nervioso autónomo	0	0	0	0	0	0	0
X64. Envenenamiento autoinfligido intencionalmente por (exposición a) otras drogas, medicamentos y sustancias biológicas, y los no especificados	3	4	5	3	2	4	107
X65. Envenenamiento autoinfligido intencionalmente por (exposición a) alcohol	0	0	0	0	0	0	2
X66. Envenenamiento autoinfligido intencionalmente por (exposición a) disolventes orgánicos e hidrocarburos halogenados y sus vapores	0	0	0	0	0	0	0
X67. Envenenamiento autoinfligido intencionalmente por (exposición a) otros gases y vapores	1	1	1	0	0	0	6
X68. Envenenamiento autoinfligido intencionalmente por (exposición a) plaguicidas	0	0	0	0	0	0	1
X69. Envenenamiento autoinfligido intencionalmente por (exposición a) otros productos químicos y sustancias nocivas, y los no especificados	0	3	1	2	0	1	32
X70. Lesión autoinfligida intencionalmente por ahorcamiento, estrangulamiento o sofocación	10	13	6	8	10	15	265
X71. Lesión autoinfligida intencionalmente por ahogamiento y sumersión	2	0	0	1	0	0	36
X72. Lesión autoinfligida intencionalmente por disparo de arma corta	0	1	0	0	1	0	1
X73. Lesión autoinfligida intencionalmente por disparo de rifle, escopeta y arma larga	0	0	0	0	0	0	2
X74. Lesión autoinfligida intencionalmente por disparo de otras armas de fuego, y las no especificadas	0	0	0	0	0	0	5
X75. Lesión autoinfligida intencionalmente por material explosivo	0	0	0	0	0	0	0

### 12.1.8. Evolución de los suicidios según sexo, medio empleado y lugar de defunción.

	MURCIA (Región de)						ESPAÑA
	2013	2014	2015	2016	2017	2018	2018
X76. Lesión autoinfligida intencionalmente por humo, fuego y llamas	0	0	0	0	0	1	4
X77. Lesión autoinfligida intencionalmente por vapor de agua, otros vapores y objetos calientes	0	0	0	0	0	0	0
X78. Lesión autoinfligida intencionalmente por objeto cortante	0	0	0	0	0	2	18
X79. Lesión autoinfligida intencionalmente por objeto romo o sin filo	0	0	0	0	0	0	0
X80. Lesión autoinfligida intencionalmente al saltar desde un lugar elevado	6	11	16	10	2	6	348
X81. Lesión autoinfligida intencionalmente por arrojarse o colocarse delante de objeto en movimiento	0	1	0	0	0	2	16
X82. Lesión autoinfligida intencionalmente por colisión de vehículo de motor	0	0	0	0	0	0	4
X83. Lesión autoinfligida intencionalmente por otros medios especificados	2	0	0	0	0	0	1
X84. Lesión autoinfligida intencionalmente por medios no especificados	0	0	0	1	0	0	48

*En el año 2013, debido a la disponibilidad de una nueva fuente de información judicial, se ha permitido asignar de forma más precisa la causa de defunción en las muertes con intervención judicial. La mejora incorporada tiene el efecto de que la serie no sea estrictamente comparable con la de años anteriores. A partir de los datos de 2014 se ha implantado un codificador automático para el cálculo de la causa básica de defunción.*

**Fuente: INE. Defunciones según la causa de muerte**

### 12.2.1. Evolución de las enfermedades de declaración obligatoria. Casos registrados.

	MURCIA (Región de)											
	2008	2009	2010	2011	2012	2013	2014	2015	2016	2017	2018	2019
Brucelosis	4	6	4	4	6	20	0	1	0	3	0	0
Campilobacteriosis											1	0
Carbunco	0	0	0	1	0	0	0	0	0	0	0	0
Chikungunya	0	0	0	0	0	0	5	10	2	0	1	1
Dengue											5	3
Disentería bacilar	0	0	0	3	0	0	1	0	5	1	0	0
Enfermedad meningocócica	12	20	9	9	7	12	9	4	7	4	9	16
Fiebre exantemática mediterránea	5	5	7	3	5	5	6	1	1	5	3	3
Fiebres tifoidea y paratifoidea	6	1	2	2	1	3	1	1	1	0	1	2
Gripe	31.635	66.314	7.487	30.237	30.785	33.016	18.708	28.608	26.952	18.274	33.137	19.155
Hepatitis												
Hepatitis A	37	61	50	51	24	38	52	51	49	180	55	103
Hepatitis B aguda	15	17	18	13	10	15	29	13	22	17	15	16
Hepatitis C aguda								4	2	5	2	6
Otras hepatitis víricas	13	12	4	5	3	4	0	1	3	1	1	5
Infección gonocócica	44	43	34	53	35	38	28	33	30	36	59	121
Legionelosis	21	16	18	29	27	15	24	29	19	31	33	54
Leishmaniasis	3	0	0	5	6	3	3	6	4	5	6	8
Lepra	1	2	1	2	1	0	0	0	0	0	0	0
Listeriosis											1	0
Neumocócica invasora											1	0
Otras meningitis	94	64	79	78	59	68	72	71	65	65	46	48
Paludismo	3	10	8	7	8	5	16	14	13	11	13	13
Parotiditis	73	63	67	68	107	104	157	434	50	135	193	66
Rubéola	2	2	0	0	0	0	1	0	0	0	0	0
Sarampión	0	1	96	2	3	4	1	0	1	8	0	1
Shigelosis												5
Sífilis	66	55	78	87	108	77	82	48	36	61	65	78
Sífilis congénita	1	0	0	0	0	0	0	1	0	0	1	0

### 12.2.1. Evolución de las enfermedades de declaración obligatoria. Casos registrados.

	MURCIA (Región de)											
	2008	2009	2010	2011	2012	2013	2014	2015	2016	2017	2018	2019
Tétanos	0	0	0	0	1	0	0	0	0	0	0	0
Tosferina	2	4	5	13	10	7	30	119	29	37	24	18
Toxiinfección alimentaria	342	208	278	221	529	209	212	409	430	276	302	297
Tuberculosis						146	130	150	115	122	133	138
Tuberculosis respiratoria	213	214	159	179	141	132	101	123	101			
Meningitis tuberculosa	4	5	2	4	3	1	4	2	2			
Otras tuberculosis	38	39	23	46	17	13	25	25	12			
Varicela	9.270	7.013	8.494	7.489	6.638	7.595	7.102	7.298	10.406	3.956	4.776	1.771
Zika									2	1	0	0

A partir del año 2015 incluimos la categoría "Hepatitis C".

**Fuente: Consejería de Salud. Dirección General de Salud Pública y Adicciones**

### 12.2.2. Enfermos dados de alta en los hospitales según capítulos (CIE-10-MC), lugar de hospitalización y sexo.

2018	MURCIA (Región de)			ESPAÑA		
	TOTAL	Hombres	Mujeres	TOTAL	Hombres	Mujeres
<b>TOTAL</b>	<b>155.320</b>	<b>73.465</b>	<b>81.855</b>	<b>4.899.954</b>	<b>2.349.175</b>	<b>2.550.779</b>
0100 Ciertas Enfermedades Infecciosas y Parasitarias A00-B99	3.588	2.031	1.556	114.629	63.718	50.911
0200 Neoplasias C00-D49	13.244	7.091	6.153	462.956	246.610	216.346
0300 Enfermedades de la Sangre, de los Órganos Hematopoyéticos y Ciertos Trastornos que afectan al Mecanismo Inmunitario D50-D89	1.343	619	724	42.969	21.115	21.854
0400 Enfermedades Endocrinas, Nutricionales y Metabólicas E00-E89	3.058	1.317	1.740	88.014	36.535	51.479
0500 Trastornos Mentales y de Comportamiento F01-F99	3.319	1.937	1.382	118.095	61.767	56.328
0600 Enfermedades del Sistema Nervioso G00-G99	4.677	2.445	2.232	121.224	61.942	59.283
0700 Enfermedades del Ojo y sus Anexos H00-H59	1.296	596	701	25.563	12.874	12.690
0800 Enfermedades del Oído y de la Apófisis Mastoides H60-H95	668	336	332	22.688	11.054	11.634
0900 Enfermedades del Aparato Circulatorio I00-I99	17.719	10.350	7.368	612.066	348.527	263.539
1000 Enfermedades del Aparato Respiratorio J00-J99	19.158	10.743	8.415	635.134	349.104	286.030
1100 Enfermedades del Aparato Digestivo K00-K95	19.091	10.735	8.356	610.104	338.413	271.691
1200 Enfermedades de la Piel y del Tejido Subcutáneo L00-L99	1.991	1.100	891	55.792	29.252	26.540
1300 Enfermedades del Aparato Musculoesquelético y del Tejido Conectivo M00-M99	11.388	5.324	6.063	358.795	167.139	191.656
1400 Enfermedades del Aparato Genitourinario N00-N99	11.107	5.327	5.780	350.331	168.543	181.789
1500 Complicaciones del Embarazo, Parto y Puerperio O00-O9A	17.218		17.218	425.658		425.658
1600 Ciertas Enfermedades con Origen en el Período Perinatal P00-P96	1.545	815	729	60.853	33.568	27.285
1700 Anomalías Congénitas Q00-Q99	1.025	627	398	36.357	20.170	16.187
1800 Síntomas, Signos y Hallazgos Anormales Clínicos y de Laboratorio, no clasificados en otra parte R00-R99	6.605	3.644	2.961	193.319	103.811	89.508
1900 Lesiones Traumáticas, Envenenamientos y Otras Consecuencias de Causas Externas S00-T88	13.252	7.106	6.147	442.333	223.712	218.621
2100 Factores que influyen en el Estado de Salud y Contacto con los Servicios Sanitarios Z00-Z99	3.624	1.112	2.511	114.512	47.119	67.394
Altas sin diagnóstico	404	210	194	8.563	4.204	4.359

**Fuente: INE. Encuesta de Morbilidad Hospitalaria**

### 12.2.3. Evolución de los enfermos dados de alta en los hospitales según edad y sexo, por lugar de hospitalización.

	MURCIA (Región de)								ESPAÑA 2018
	2011	2012	2013	2014	2015	2016	2017	2018	
<b>TOTAL</b>									
<b>TOTAL</b>	<b>143.301</b>	<b>143.308</b>	<b>145.014</b>	<b>146.541</b>	<b>149.343</b>	<b>149.490</b>	<b>152.804</b>	<b>155.320</b>	<b>4.899.954</b>
Hombres	66.293	66.172	66.897	67.458	69.584	69.544	71.161	73.465	2.349.175
Mujeres	77.008	77.136	78.117	79.083	79.759	79.946	81.644	81.855	2.550.779
<b>Menores de 1 año</b>									
<b>TOTAL</b>	<b>4.405</b>	<b>4.144</b>	<b>3.852</b>	<b>3.672</b>	<b>4.204</b>	<b>4.167</b>	<b>3.969</b>	<b>3.880</b>	<b>131.790</b>
Hombres	2.514	2.391	2.256	2.103	2.428	2.374	2.304	2.172	73.870
Mujeres	1.891	1.753	1.596	1.569	1.776	1.793	1.664	1.708	57.920
<b>De 1 a 4 años</b>									
<b>TOTAL</b>	<b>2.960</b>	<b>2.900</b>	<b>2.857</b>	<b>2.979</b>	<b>2.693</b>	<b>2.685</b>	<b>2.600</b>	<b>2.607</b>	<b>97.725</b>
Hombres	1.702	1.696	1.669	1.753	1.532	1.520	1.523	1.470	56.227
Mujeres	1.258	1.204	1.188	1.226	1.161	1.165	1.077	1.137	41.498
<b>De 5 a 14 años</b>									
<b>TOTAL</b>	<b>3.847</b>	<b>3.780</b>	<b>3.955</b>	<b>3.948</b>	<b>3.885</b>	<b>4.031</b>	<b>4.193</b>	<b>4.094</b>	<b>129.184</b>
Hombres	2.202	2.226	2.281	2.192	2.187	2.312	2.376	2.318	72.970
Mujeres	1.644	1.554	1.674	1.756	1.698	1.719	1.817	1.776	56.214
<b>De 15 a 24 años</b>									
<b>TOTAL</b>	<b>8.388</b>	<b>8.080</b>	<b>7.962</b>	<b>7.906</b>	<b>7.697</b>	<b>7.637</b>	<b>8.070</b>	<b>8.006</b>	<b>193.381</b>
Hombres	2.982	2.893	2.943	2.882	2.859	2.693	2.917	3.099	77.920
Mujeres	5.406	5.188	5.019	5.024	4.838	4.944	5.153	4.907	115.461
<b>De 25 a 34 años</b>									
<b>TOTAL</b>	<b>21.098</b>	<b>19.603</b>	<b>18.957</b>	<b>18.425</b>	<b>17.939</b>	<b>17.458</b>	<b>17.250</b>	<b>16.475</b>	<b>415.350</b>
Hombres	4.799	4.437	4.369	4.066	4.006	3.834	3.820	3.740	97.578
Mujeres	16.299	15.166	14.587	14.359	13.933	13.624	13.430	12.735	317.772
<b>De 35 a 44 años</b>									
<b>TOTAL</b>	<b>18.153</b>	<b>18.084</b>	<b>18.360</b>	<b>18.834</b>	<b>18.684</b>	<b>19.120</b>	<b>19.497</b>	<b>19.249</b>	<b>523.007</b>
Hombres	6.600	6.353	6.391	6.508	6.533	6.628	6.815	6.618	176.188
Mujeres	11.552	11.730	11.968	12.326	12.151	12.492	12.683	12.631	346.819

### 12.2.3. Evolución de los enfermos dados de alta en los hospitales según edad y sexo, por lugar de hospitalización.

	MURCIA (Región de)								ESPAÑA
	2011	2012	2013	2014	2015	2016	2017	2018	2018
<b>De 45 a 54 años</b>									
<b>TOTAL</b>	<b>14.955</b>	<b>15.346</b>	<b>15.860</b>	<b>15.904</b>	<b>16.273</b>	<b>16.584</b>	<b>17.152</b>	<b>17.929</b>	<b>507.132</b>
Hombres	8.255	8.331	8.491	8.537	8.769	8.847	9.035	9.586	265.636
Mujeres	6.701	7.015	7.369	7.367	7.504	7.737	8.117	8.343	241.496
<b>De 55 a 64 años</b>									
<b>TOTAL</b>	<b>16.440</b>	<b>16.693</b>	<b>17.372</b>	<b>17.858</b>	<b>18.310</b>	<b>18.752</b>	<b>19.030</b>	<b>20.403</b>	<b>652.891</b>
Hombres	9.793	9.783	10.016	10.250	10.593	10.806	11.042	11.846	377.161
Mujeres	6.647	6.909	7.356	7.608	7.716	7.946	7.988	8.557	275.730
<b>De 65 a 74 años</b>									
<b>TOTAL</b>	<b>19.325</b>	<b>20.120</b>	<b>20.319</b>	<b>21.020</b>	<b>21.624</b>	<b>21.725</b>	<b>22.293</b>	<b>23.736</b>	<b>806.559</b>
Hombres	11.070	11.459	11.486	11.950	12.423	12.527	12.770	13.673	469.524
Mujeres	8.255	8.661	8.833	9.070	9.201	9.198	9.523	10.063	337.035
<b>De 75 a 84 años</b>									
<b>TOTAL</b>	<b>23.713</b>	<b>23.730</b>	<b>24.533</b>	<b>23.925</b>	<b>24.835</b>	<b>24.134</b>	<b>24.363</b>	<b>24.338</b>	<b>832.209</b>
Hombres	12.225	12.235	12.479	12.260	12.792	12.586	12.512	12.728	436.594
Mujeres	11.489	11.495	12.055	11.664	12.043	11.548	11.852	11.609	395.615
<b>De 85 y más años</b>									
<b>TOTAL</b>	<b>10.018</b>	<b>10.828</b>	<b>10.988</b>	<b>12.071</b>	<b>13.200</b>	<b>13.197</b>	<b>14.386</b>	<b>14.603</b>	<b>610.726</b>
Hombres	4.151	4.368	4.515	4.957	5.461	5.417	6.045	6.215	245.507
Mujeres	5.867	6.460	6.473	7.114	7.739	7.779	8.341	8.388	365.218

Fuente: INE. Encuesta de Morbilidad Hospitalaria



#### 12.2.4. Estancias causadas según capítulos (CIE-10-MC), lugar de hospitalización y sexo.

Días

2018	MURCIA (Región de)			ESPAÑA		
	TOTAL	Hombres	Mujeres	TOTAL	Hombres	Mujeres
<b>TOTAL</b>	<b>1.269.494</b>	<b>638.841</b>	<b>630.652</b>	<b>40.563.057</b>	<b>21.048.584</b>	<b>19.514.473</b>
0100 Ciertas Enfermedades Infecciosas y Parasitarias A00-B99	41.345	23.594	17.751	1.173.734	677.359	496.375
0200 Neoplasias C00-D49	110.953	65.692	45.261	3.795.304	2.193.600	1.601.703
0300 Enfermedades de la Sangre, de los Órganos Hematopoyéticos y Ciertos Trastornos que afectan al Mecanismo Inmunitario D50-D89	12.268	5.132	7.136	322.505	162.254	160.251
0400 Enfermedades Endocrinas, Nutricionales y Metabólicas E00-E89	27.337	14.895	12.442	623.176	315.727	307.449
0500 Trastornos Mentales y de Comportamiento F01-F99	122.673	81.823	40.850	6.660.667	3.769.864	2.890.803
0600 Enfermedades del Sistema Nervioso G00-G99	62.592	22.165	40.427	1.357.336	641.222	716.114
0700 Enfermedades del Ojo y sus Anexos H00-H59	4.898	2.460	2.438	83.883	43.191	40.692
0800 Enfermedades del Oído y de la Apófisis Mastoides H60-H95	2.270	1.216	1.054	65.399	32.719	32.680
0900 Enfermedades del Aparato Circulatorio I00-I99	159.461	88.194	71.267	5.444.507	3.022.405	2.422.102
1000 Enfermedades del Aparato Respiratorio J00-J99	153.397	84.421	68.976	4.578.978	2.526.332	2.052.646
1100 Enfermedades del Aparato Digestivo K00-K95	110.396	62.277	48.120	3.409.302	1.878.661	1.530.641
1200 Enfermedades de la Piel y del Tejido Subcutáneo L00-L99	18.612	9.830	8.782	505.393	253.626	251.767
1300 Enfermedades del Aparato Musculoesquelético y del Tejido Conectivo M00-M99	50.883	21.898	28.985	1.872.925	814.933	1.057.993
1400 Enfermedades del Aparato Genitourinario N00-N99	71.979	31.547	40.432	1.803.976	900.393	903.584
1500 Complicaciones del Embarazo, Parto y Puerperio O00-O9A	54.113		54.113	1.310.998		1.310.998
1600 Ciertas Enfermedades con Origen en el Período Perinatal P00-P96	16.513	8.869	7.644	550.404	301.979	248.425
1700 Anomalías Congénitas Q00-Q99	5.939	3.245	2.693	188.540	105.709	82.830
1800 Síntomas, Signos y Hallazgos Anormales Clínicos y de Laboratorio, no clasificados en otra parte R00-R99	109.662	50.968	58.694	2.208.283	1.216.147	992.136
1900 Lesiones Traumáticas, Envenenamientos y Otras Consecuencias de Causas Externas S00-T88	115.148	51.655	63.494	3.755.156	1.763.296	1.991.860
2100 Factores que influyen en el Estado de Salud y Contacto con los Servicios Sanitarios Z00-Z99	14.975	7.197	7.778	742.756	373.670	369.086
Altas sin diagnóstico	4.079	1.765	2.314	109.834	55.497	54.337

Fuente: INE. Encuesta de Morbilidad Hospitalaria

### 12.2.5. Evolución de las estancias causadas según edad y sexo, por lugar de hospitalización.

Días

	MURCIA (Región de)								ESPAÑA
	2011	2012	2013	2014	2015	2016	2017	2018	2018
<b>TOTAL</b>									
<b>TOTAL</b>	<b>927.268</b>	<b>893.592</b>	<b>904.021</b>	<b>905.096</b>	<b>956.490</b>	<b>995.193</b>	<b>1.123.590</b>	<b>1.269.494</b>	<b>40.563.057</b>
Hombres	470.302	450.110	450.061	457.205	481.101	495.969	566.595	638.841	21.048.584
Mujeres	456.966	443.482	453.961	447.891	475.389	499.224	556.995	630.652	19.514.473
<b>Menores de 1 año</b>									
<b>TOTAL</b>	<b>36.277</b>	<b>31.456</b>	<b>29.885</b>	<b>29.354</b>	<b>31.659</b>	<b>28.973</b>	<b>30.945</b>	<b>28.325</b>	<b>897.486</b>
Hombres	20.659	17.613	17.842	16.633	17.507	16.021	17.642	15.636	498.927
Mujeres	15.617	13.843	12.043	12.721	14.152	12.952	13.303	12.689	398.559
<b>De 1 a 4 años</b>									
<b>TOTAL</b>	<b>12.859</b>	<b>11.391</b>	<b>12.151</b>	<b>11.804</b>	<b>10.898</b>	<b>10.311</b>	<b>9.896</b>	<b>10.256</b>	<b>355.485</b>
Hombres	7.205	6.115	6.954	6.820	6.101	5.651	5.504	5.431	201.743
Mujeres	5.655	5.276	5.197	4.984	4.797	4.660	4.392	4.825	153.742
<b>De 5 a 14 años</b>									
<b>TOTAL</b>	<b>14.893</b>	<b>14.009</b>	<b>14.771</b>	<b>14.852</b>	<b>14.328</b>	<b>15.073</b>	<b>15.454</b>	<b>15.592</b>	<b>480.738</b>
Hombres	8.516	7.995	8.338	7.333	7.674	8.226	8.166	8.066	258.005
Mujeres	6.377	6.014	6.433	7.519	6.654	6.847	7.288	7.526	222.732
<b>De 15 a 24 años</b>									
<b>TOTAL</b>	<b>33.392</b>	<b>31.586</b>	<b>30.295</b>	<b>30.018</b>	<b>31.085</b>	<b>31.284</b>	<b>33.370</b>	<b>32.067</b>	<b>994.832</b>
Hombres	13.511	12.772	12.353	12.558	13.299	12.284	13.404	14.391	465.632
Mujeres	19.881	18.814	17.941	17.460	17.786	19.000	19.965	17.677	529.199
<b>De 25 a 34 años</b>									
<b>TOTAL</b>	<b>85.132</b>	<b>75.556</b>	<b>70.854</b>	<b>68.353</b>	<b>70.338</b>	<b>70.679</b>	<b>71.001</b>	<b>63.159</b>	<b>1.917.916</b>
Hombres	26.517	24.280	22.271	21.669	21.937	21.965	24.739	19.929	763.761
Mujeres	58.615	51.276	48.582	46.684	48.400	48.715	46.262	43.230	1.154.155
<b>De 35 a 44 años</b>									
<b>TOTAL</b>	<b>84.554</b>	<b>84.017</b>	<b>85.590</b>	<b>87.164</b>	<b>86.551</b>	<b>90.786</b>	<b>99.861</b>	<b>110.275</b>	<b>2.909.737</b>
Hombres	38.214	37.212	36.010	38.638	38.029	37.482	47.010	56.378	1.405.308
Mujeres	46.340	46.805	49.580	48.527	48.522	53.304	52.852	53.897	1.504.429

### 12.2.5. Evolución de las estancias causadas según edad y sexo, por lugar de hospitalización.

Días

	MURCIA (Región de)								ESPAÑA
	2011	2012	2013	2014	2015	2016	2017	2018	2018
<b>De 45 a 54 años</b>									
<b>TOTAL</b>	<b>93.266</b>	<b>91.292</b>	<b>92.174</b>	<b>92.145</b>	<b>98.090</b>	<b>104.362</b>	<b>111.058</b>	<b>123.462</b>	<b>3.957.429</b>
Hombres	54.313	52.491	53.891	53.618	56.080	58.383	61.873	71.972	2.364.932
Mujeres	38.952	38.801	38.282	38.526	42.010	45.979	49.186	51.490	1.592.497
<b>De 55 a 64 años</b>									
<b>TOTAL</b>	<b>107.568</b>	<b>103.914</b>	<b>108.515</b>	<b>110.925</b>	<b>117.720</b>	<b>122.552</b>	<b>139.880</b>	<b>158.691</b>	<b>5.574.593</b>
Hombres	66.863	63.759	64.516	66.106	72.447	73.602	85.629	100.852	3.449.975
Mujeres	40.705	40.155	43.998	44.819	45.274	48.949	54.251	57.839	2.124.617
<b>De 65 a 74 años</b>									
<b>TOTAL</b>	<b>147.254</b>	<b>146.054</b>	<b>148.372</b>	<b>148.385</b>	<b>156.672</b>	<b>165.396</b>	<b>185.422</b>	<b>206.209</b>	<b>7.483.641</b>
Hombres	85.953	85.856	85.945	86.918	91.964	99.110	110.416	125.866	4.474.562
Mujeres	61.301	60.198	62.427	61.467	64.708	66.286	75.006	80.343	3.009.079
<b>De 75 a 84 años</b>									
<b>TOTAL</b>	<b>210.437</b>	<b>201.004</b>	<b>203.820</b>	<b>198.289</b>	<b>211.221</b>	<b>216.866</b>	<b>244.783</b>	<b>272.908</b>	<b>8.800.699</b>
Hombres	107.833	102.754	102.326	100.645	106.954	111.320	120.798	132.571	4.509.658
Mujeres	102.605	98.250	101.495	97.644	104.267	105.546	123.985	140.337	4.291.041
<b>De 85 y más años</b>									
<b>TOTAL</b>	<b>101.635</b>	<b>103.312</b>	<b>107.595</b>	<b>113.806</b>	<b>127.928</b>	<b>138.911</b>	<b>181.919</b>	<b>248.549</b>	<b>7.190.501</b>
Hombres	40.718	39.262	39.613	46.267	49.108	51.925	71.414	87.749	2.656.079
Mujeres	60.919	64.050	67.982	67.539	78.820	86.986	110.505	160.800	4.534.421

Fuente: INE. Encuesta de Morbilidad Hospitalaria

### 12.2.6. Estancias medias según capítulos (CIE-10-MC), lugar de hospitalización y sexo.

Días

2018	MURCIA (Región de)			ESPAÑA		
	TOTAL	Hombres	Mujeres	TOTAL	Hombres	Mujeres
<b>TOTAL</b>	<b>8,17</b>	<b>8,70</b>	<b>7,70</b>	<b>8,28</b>	<b>8,96</b>	<b>7,65</b>
0100 Ciertas Enfermedades Infecciosas y Parasitarias A00-B99	11,52	11,61	11,41	10,24	10,63	9,75
0200 Neoplasias C00-D49	8,38	9,26	7,36	8,20	8,90	7,40
0300 Enfermedades de la Sangre, de los Órganos Hematopoyéticos y Ciertos Trastornos que afectan al Mecanismo Inmunitario D50-D89	9,14	8,30	9,86	7,51	7,68	7,33
0400 Enfermedades Endocrinas, Nutricionales y Metabólicas E00-E89	8,94	11,31	7,15	7,08	8,64	5,97
0500 Trastornos Mentales y de Comportamiento F01-F99	36,96	42,25	29,55	56,40	61,03	51,32
0600 Enfermedades del Sistema Nervioso G00-G99	13,38	9,07	18,11	11,20	10,35	12,08
0700 Enfermedades del Ojo y sus Anexos H00-H59	3,78	4,13	3,48	3,28	3,36	3,21
0800 Enfermedades del Oído y de la Apófisis Mastoides H60-H95	3,40	3,62	3,18	2,88	2,96	2,81
0900 Enfermedades del Aparato Circulatorio I00-I99	9,00	8,52	9,67	8,90	8,67	9,19
1000 Enfermedades del Aparato Respiratorio J00-J99	8,01	7,86	8,20	7,21	7,24	7,18
1100 Enfermedades del Aparato Digestivo K00-K95	5,78	5,80	5,76	5,59	5,55	5,63
1200 Enfermedades de la Piel y del Tejido Subcutáneo L00-L99	9,35	8,94	9,85	9,06	8,67	9,49
1300 Enfermedades del Aparato Musculoesquelético y del Tejido Conectivo M00-M99	4,47	4,11	4,78	5,22	4,88	5,52
1400 Enfermedades del Aparato Genitourinario N00-N99	6,48	5,92	6,99	5,15	5,34	4,97
1500 Complicaciones del Embarazo, Parto y Puerperio O00-O9A	3,14		3,14	3,08		3,08
1600 Ciertas Enfermedades con Origen en el Período Perinatal P00-P96	10,69	10,88	10,48	9,04	9,00	9,10
1700 Anomalías Congénitas Q00-Q99	5,80	5,18	6,76	5,19	5,24	5,12
1800 Síntomas, Signos y Hallazgos Anormales Clínicos y de Laboratorio, no clasificados en otra parte R00-R99	16,60	13,99	19,82	11,42	11,72	11,08
1900 Lesiones Traumáticas, Envenenamientos y Otras Consecuencias de Causas Externas S00-T88	8,69	7,27	10,33	8,49	7,88	9,11
2100 Factores que influyen en el Estado de Salud y Contacto con los Servicios Sanitarios Z00-Z99	4,13	6,47	3,10	6,49	7,93	5,48
Altas sin diagnóstico	10,09	8,40	11,92	12,83	13,20	12,47

Fuente: INE. Encuesta de Morbilidad Hospitalaria

### 12.2.7. Neoplasias. Enfermos dados de alta según tipo de neoplasia (CIE-10-MC), lugar de hospitalización y sexo.

2018	MURCIA (Región de)			ESPAÑA		
	TOTAL	Hombres	Mujeres	TOTAL	Hombres	Mujeres
<b>0200 NEOPLASIAS C00-D49</b>	<b>13.244</b>	<b>7.091</b>	<b>6.153</b>	<b>462.956</b>	<b>246.610</b>	<b>216.346</b>
0201 Neoplasias malignas de colon, recto y ano C18-C21	1.203	755	448	46.913	28.584	18.329
0202 Neoplasias malignas de tráquea, bronquios y pulmón C33-C34	996	775	222	35.262	26.462	8.800
0203 Melanoma y otras neoplasias malignas de la piel C43-C44	235	145	90	7.701	4.521	3.181
0204 Neoplasia maligna de la mama C50	967	8	959	33.024	334	32.690
0205 Neoplasia maligna del útero C53-C55	289		289	9.758		9.758
0206 Neoplasia maligna del ovario C56	131		131	5.054		5.054
0207 Neoplasia maligna de la próstata C61	507	507		19.840	19.840	
0208 Neoplasia maligna de la vejiga C67	1.124	940	184	42.018	35.082	6.936
0209 Otras neoplasias malignas Resto de (C00-C96)	4.555	2.664	1.891	167.478	97.128	70.350
0210 Carcinoma in situ D00-D09	335	178	157	9.722	4.550	5.172
0211 Neoplasia benigna del colon, del recto, del conducto anal y del ano D12	127	74	53	4.783	2.848	1.935
0212 Leiomioma uterino D25	652		652	19.637		19.637
0213 Otras neoplasias benignas y neoplasias de comportamiento incierto o desconocido	2.125	1.047	1.078	61.767	27.262	34.505

**Fuente: INE. Encuesta de Morbilidad Hospitalaria**

### 12.2.8. Incidencia de cáncer en la Región de Murcia. Número de casos y tasas por 100.000 personas y año.

	Casos					Tasas de incidencia anual por 100.000 habitantes					Tasas ajustadas a la población europea estándar por 100.000				
	2011	2012	2013	2014	2015	2011	2012	2013	2014	2015	2011	2012	2013	2014	2015
<b>HOMBRES</b>															
<b>Todos excepto cánceres de la piel</b>															
<b>no melanoma</b>	<b>3.799</b>	<b>3.634</b>	<b>3.844</b>	<b>3.753</b>	<b>3.741</b>	<b>511,82</b>	<b>488,90</b>	<b>520,96</b>	<b>510,15</b>	<b>509,33</b>	<b>496,37</b>	<b>465,62</b>	<b>485,02</b>	<b>463,95</b>	<b>459,22</b>
Labio	22	17	31	24	24	2,90	2,20	4,20	3,26	3,27	2,60	2,29	3,77	2,83	2,74
Lengua	29	20	18	23	33	3,90	2,67	2,44	3,13	4,49	3,99	2,82	2,26	3,02	4,32
Boca	27	19	18	23	19	3,63	2,53	2,44	3,13	2,59	3,59	2,59	2,51	3,09	2,48
Glándulas salivares	7	7	19	10	12	0,94	0,94	2,57	1,36	1,63	0,91	0,96	2,32	1,23	1,34
Amígdala	6	17	9	9	18	0,81	2,26	1,22	1,22	2,45	0,86	2,31	1,20	1,30	2,42
Otros orofaringe	4	9	3	8	11	0,53	1,20	0,41	1,09	1,50	0,62	1,29	0,46	1,04	1,54
Nasofaringe	14	7	12	3	9	1,85	0,93	1,63	0,41	1,23	1,98	0,81	1,62	0,32	1,11
Hipofaringe	22	15	10	10	14	2,95	1,99	1,36	1,36	1,91	3,05	2,07	1,38	1,38	1,83
Faringe no especificado	7	6	4	3	7	0,94	0,80	0,54	0,41	0,95	1,02	0,89	0,57	0,45	0,89
Esófago	47	42	37	55	47	6,34	5,64	5,01	7,48	6,40	6,30	5,76	4,76	6,97	5,71
Estómago	110	101	105	104	110	14,83	13,60	14,23	14,14	14,98	14,03	12,53	12,62	11,94	12,25
Intestino delgado	10	12	10	14	10	1,35	1,62	1,36	1,90	1,36	1,39	1,45	1,25	1,60	1,12
Colon	349	366	399	375	355	47,06	49,26	54,07	50,97	48,33	43,44	44,89	48,65	43,98	41,49
Recto	182	193	192	181	188	24,54	25,99	26,02	24,60	25,60	23,68	24,68	23,53	21,93	22,63
Ano	6	7	9	5	3	0,81	0,94	1,22	0,68	0,41	0,66	0,93	1,04	0,56	0,43
Hígado	97	99	110	113	101	13,08	13,33	14,91	15,36	13,75	12,74	12,94	14,35	14,22	12,47
Vesícula y vía biliar	22	25	23	30	31	2,97	3,37	3,12	4,08	4,22	2,72	2,90	2,72	3,46	3,75
Páncreas	79	65	99	83	102	10,61	8,74	13,42	11,28	13,89	10,76	8,52	12,46	10,49	12,45
Nariz, senos y oído	4	3	7	1	8	0,54	0,40	0,95	0,14	1,09	0,52	0,40	1,00	0,15	1,10
Laringe	86	87	102	92	110	11,60	11,71	13,82	12,51	14,98	12,51	11,90	13,32	12,10	14,38
Pulmón, tráquea, bronquios	578	538	585	555	560	77,93	72,44	79,28	75,44	76,24	74,86	69,94	74,01	69,35	69,19
Otros órganos torácicos	9	4	3	11	6	1,21	0,54	0,41	1,50	0,82	1,17	0,46	0,45	1,57	0,78
Hueso	4	6	7	6	9	0,54	0,81	0,95	0,82	1,23	0,56	0,74	0,99	0,78	1,12
Melanoma de piel	82	69	95	94	79	11,04	9,27	12,87	12,78	10,76	10,39	8,80	11,90	11,88	9,69
Mesotelioma	9	10	13	11	16	1,21	1,35	1,76	1,50	2,18	1,11	1,24	1,66	1,36	1,85
Sarcoma de Kaposi	4	7	4	3	5	0,54	0,94	0,54	0,41	0,68	0,46	0,82	0,53	0,35	0,67

### 12.2.8. Incidencia de cáncer en la Región de Murcia. Número de casos y tasas por 100.000 personas y año.

	Casos					Tasas de incidencia anual por 100.000 habitantes					Tasas ajustadas a la población europea estándar por 100.000				
	2011	2012	2013	2014	2015	2011	2012	2013	2014	2015	2011	2012	2013	2014	2015
Tejidos conjuntivos y blandos	26	21	21	28	19	3,51	2,83	2,85	3,81	2,59	3,35	2,71	2,75	3,41	2,27
Mama	18	10	9	12	9	2,41	1,33	1,22	1,63	1,23	2,13	1,21	1,03	1,44	1,15
Pene	13	20	7	13	11	1,72	2,69	0,95	1,77	1,50	1,79	2,18	0,83	1,35	1,29
Próstata	836	787	775	746	735	112,73	105,96	105,03	101,41	100,07	113,41	103,49	100,62	94,00	92,68
Testículo	41	45	44	41	43	5,53	6,06	5,96	5,57	5,85	4,85	5,38	5,46	4,83	5,52
Otros órganos genitales masculinos	3	0	1	0	0	0,40	0,00	0,14	0,00	0,00	0,44	0,00	0,14	0,00	0,00
Riñón	77	68	68	92	91	10,38	9,16	9,22	12,51	12,39	9,93	8,65	8,58	11,84	11,53
Pelvis renal	7	10	21	14	12	0,94	1,35	2,85	1,90	1,63	1,00	1,26	2,48	1,66	1,26
Uréter	6	3	9	9	5	0,81	0,40	1,22	1,22	0,68	0,88	0,31	1,07	0,97	0,62
Vejiga urinaria	460	485	459	464	481	62,02	65,30	62,21	63,07	65,49	59,00	60,89	57,40	55,33	57,78
Otros órganos urinarios	6	4	9	10	8	0,80	0,54	1,22	1,36	1,09	0,73	0,48	1,06	1,13	0,92
Ojo	5	4	3	6	5	0,66	0,54	0,41	0,82	0,68	0,54	0,55	0,38	0,72	0,74
Cerebro, sistema nervioso	63	52	59	53	45	8,50	7,00	8,00	7,20	6,13	8,42	6,58	7,59	6,83	5,49
Tiroides	32	28	44	40	30	4,26	3,77	5,96	5,44	4,08	4,20	3,70	5,75	5,19	3,69
Glándula adrenal	4	2	1	4	3	0,54	0,27	0,14	0,54	0,41	0,63	0,29	0,18	0,61	0,39
Otras endocrinas	2	2	0	2	1	0,27	0,27	0,00	0,27	0,14	0,33	0,32	0,00	0,25	0,16
Enfermedad de Hodgkin	23	26	13	29	32	3,10	3,50	1,76	3,94	4,36	2,68	3,36	1,59	3,94	4,56
Linfoma no Hodgkin	104	111	135	118	134	14,02	14,94	18,30	16,04	18,24	13,49	14,29	17,14	15,39	17,05
Enfermedad inmunoproliferativa	12	8	1	2	3	1,62	1,08	0,14	0,27	0,41	1,60	1,14	0,14	0,25	0,32
Mieloma múltiple	36	31	30	24	19	4,84	4,15	4,07	3,26	2,59	4,85	3,70	3,47	2,77	2,23
Leucemia linfoide	41	27	45	33	35	5,53	3,64	6,10	4,49	4,77	5,58	3,26	5,96	4,30	4,49
Leucemia mieloide	33	29	41	57	26	4,45	3,90	5,56	7,75	3,54	4,11	3,74	5,22	6,79	2,92
Leucemia no especificada	7	3	2	2	0	0,94	0,40	0,27	0,27	0,00	0,76	0,38	0,18	0,29	0,00
Enfermedad mieloproliferativa	18	25	17	24	12	2,39	3,35	2,30	3,26	1,63	2,40	3,10	2,14	3,16	1,49
Síndrome mielodisplásico	30	21	26	14	13	4,00	2,80	3,52	1,90	1,77	3,50	2,40	2,68	1,67	1,53
Otras y no especificadas	80	61	80	70	82	10,79	8,21	10,84	9,52	11,16	9,98	7,32	9,89	8,53	9,35

#### MUJERES

##### Todos excepto cánceres de la piel

##### no melanoma

**2.614 2.533 2.637 2.818 2.711 358,90 346,50 360,46 385,29 370,57 300,10 288,82 298,76 314,08 297,12**

### 12.2.8. Incidencia de cáncer en la Región de Murcia. Número de casos y tasas por 100.000 personas y año.

	Casos					Tasas de incidencia anual por 100.000 habitantes					Tasas ajustadas a la población europea estándar por 100.000				
	2011	2012	2013	2014	2015	2011	2012	2013	2014	2015	2011	2012	2013	2014	2015
Labio	0	2	3	2	3	0,00	0,27	0,41	0,27	0,41	0,00	0,12	0,25	0,17	0,22
Lengua	11	16	11	13	9	1,51	2,19	1,50	1,78	1,23	1,14	1,59	1,25	1,50	1,03
Boca	13	7	8	17	18	1,78	0,96	1,09	2,32	2,46	1,59	0,85	0,89	1,67	1,71
Glándulas salivares	5	8	8	12	9	0,69	1,09	1,09	1,64	1,23	0,54	0,96	0,59	1,10	0,58
Amígdala	2	4	1	3	2	0,28	0,56	0,14	0,41	0,27	0,28	0,55	0,15	0,41	0,26
Otros orofaringe	0	0	2	1	0	0,00	0,00	0,27	0,14	0,00	0,00	0,00	0,24	0,14	0,00
Nasofaringe	6	1	3	0	5	0,82	0,14	0,41	0,00	0,68	0,77	0,13	0,36	0,00	0,71
Hipofaringe	2	3	3	0	0	0,27	0,41	0,41	0,00	0,00	0,31	0,47	0,42	0,00	0,00
Faringe no especificado	0	2	1	0	6	0,00	0,27	0,14	0,00	0,82	0,00	0,19	0,05	0,00	0,53
Esófago	10	7	7	5	11	1,37	0,96	0,96	0,68	1,50	1,13	0,66	0,86	0,60	0,93
Estómago	80	51	65	67	76	10,98	6,97	8,89	9,16	10,39	7,93	5,48	6,13	6,25	7,46
Intestino delgado	1	9	7	9	6	0,14	1,23	0,96	1,23	0,82	0,13	1,12	0,79	0,89	0,59
Colon	270	257	224	273	216	37,06	35,12	30,62	37,33	29,53	27,51	25,95	21,86	26,92	21,04
Recto	99	91	109	106	84	13,59	12,44	14,90	14,49	11,48	11,26	9,63	10,99	11,04	8,45
Ano	4	5	7	3	5	0,55	0,68	0,96	0,41	0,68	0,54	0,39	0,75	0,30	0,61
Hígado	40	30	44	41	33	5,49	4,10	6,01	5,61	4,51	4,20	3,00	4,23	3,64	3,14
Vesícula y vía biliar	30	30	16	29	32	4,12	4,10	2,19	3,97	4,37	2,88	2,70	1,56	2,30	2,69
Páncreas	84	74	75	83	93	11,53	10,11	10,25	11,35	12,71	8,98	7,15	8,14	7,88	8,96
Nariz, senos y oído	5	2	3	2	2	0,69	0,27	0,41	0,27	0,27	0,71	0,27	0,40	0,10	0,30
Laringe	4	9	7	6	8	0,55	1,23	0,96	0,82	1,09	0,44	1,11	0,88	0,71	0,85
Pulmón, tráquea, bronquios	105	101	111	141	136	14,41	13,80	15,17	19,28	18,59	12,48	11,56	13,12	16,34	14,98
Otros órganos torácicos	3	1	3	1	5	0,41	0,14	0,41	0,14	0,68	0,39	0,08	0,39	0,20	0,44
Hueso	5	7	15	7	10	0,69	0,96	2,05	0,96	1,37	0,75	1,02	1,90	0,81	1,41
Melanoma de piel	86	81	88	96	106	11,81	11,07	12,03	13,13	14,49	9,86	9,42	10,58	11,03	12,63
Mesotelioma	3	4	5	4	4	0,41	0,55	0,68	0,55	0,55	0,29	0,37	0,46	0,33	0,53
Sarcoma de Kaposi	2	0	0	0	2	0,27	0,00	0,00	0,00	0,27	0,24	0,00	0,00	0,00	0,26
Tejidos conjuntivos y blandos	19	25	16	15	13	2,61	3,42	2,19	2,05	1,78	2,45	3,29	1,67	2,03	1,43
Mama	731	723	753	853	827	100,33	98,12	102,93	116,63	113,04	89,32	87,65	89,96	100,54	96,90
Vulva	14	16	25	15	15	1,93	2,19	3,42	2,05	2,05	1,32	1,24	2,19	1,35	1,12



### 12.2.8. Incidencia de cáncer en la Región de Murcia. Número de casos y tasas por 100.000 personas y año.

	Casos					Tasas de incidencia anual por 100.000 habitantes					Tasas ajustadas a la población europea estándar por 100.000				
	2011	2012	2013	2014	2015	2011	2012	2013	2014	2015	2011	2012	2013	2014	2015
Vagina	4	1	4	4	6	0,55	0,14	0,55	0,55	0,82	0,35	0,11	0,30	0,46	0,58
Cuello de útero	54	62	87	63	57	7,41	8,48	11,89	8,61	7,79	6,82	7,83	10,64	8,09	6,87
Cuerpo útero	162	152	187	180	176	22,23	20,78	25,56	24,61	24,06	18,92	18,93	22,01	21,74	19,73
Útero no especificado	8	5	11	6	4	1,09	0,69	1,50	0,82	0,55	0,85	0,66	1,49	0,83	0,42
Ovario	91	85	67	96	85	12,47	11,62	9,16	13,13	11,62	11,04	10,73	8,40	10,98	9,66
Otros órganos genitales femeninos	10	6	13	12	17	1,37	0,82	1,78	1,64	2,32	1,19	0,76	1,22	1,28	1,66
Riñón	46	43	33	51	44	6,31	5,88	4,51	6,97	6,01	5,24	5,24	3,87	5,44	5,29
Pelvis renal	3	7	4	6	9	0,41	0,96	0,55	0,82	1,23	0,37	0,61	0,28	0,67	0,80
Uréter	2	3	3	1	3	0,27	0,41	0,41	0,14	0,41	0,20	0,29	0,30	0,12	0,25
Vejiga urinaria	84	89	94	83	91	11,53	12,16	12,85	11,35	12,44	8,09	8,23	9,57	8,33	8,27
Otros órganos urinarios	3	4	6	5	4	0,41	0,55	0,82	0,68	0,55	0,27	0,26	0,41	0,41	0,32
Ojo	9	2	8	4	8	1,24	0,27	1,09	0,55	1,09	1,05	0,12	0,80	0,51	1,02
Cerebro, sistema nervioso	35	43	36	49	52	4,80	5,88	4,92	6,70	7,11	4,27	5,03	4,41	5,89	6,02
Tiroides	129	147	162	144	117	17,71	20,09	22,14	19,69	15,99	16,97	19,18	20,73	18,49	14,62
Glándula adrenal	2	5	5	4	5	0,27	0,68	0,68	0,55	0,68	0,24	0,74	0,63	0,52	0,64
Otras endocrinas	1	2	1	2	2	0,14	0,27	0,14	0,27	0,27	0,16	0,28	0,13	0,20	0,24
Enfermedad de Hodgkin	24	25	23	18	24	3,29	3,42	3,14	2,46	3,28	3,34	3,36	3,02	2,47	3,01
Linfoma no Hodgkin	86	105	105	99	106	11,81	14,35	14,35	13,54	14,49	10,02	11,43	12,05	11,21	11,28
Enfermedad inmunoproliferativa	9	5	3	5	2	1,24	0,68	0,41	0,68	0,27	0,97	0,61	0,37	0,61	0,16
Mieloma múltiple	36	24	23	28	27	4,94	3,28	3,14	3,83	3,69	3,75	2,83	2,38	2,77	2,72
Leucemia linfoide	24	23	19	32	25	3,29	3,14	2,60	4,38	3,42	2,75	2,26	2,24	3,65	2,64
Leucemia mieloide	35	33	32	28	27	4,80	4,51	4,37	3,83	3,69	3,93	3,39	3,69	2,75	2,93
Leucemia no especificada	3	6	1	4	2	0,41	0,82	0,14	0,55	0,27	0,24	0,47	0,06	0,20	0,10
Enfermedad mieloproliferativa	25	15	19	22	18	3,40	2,00	2,60	3,01	2,46	3,00	1,80	2,17	2,52	2,16
Síndrome mielodisplásico	18	16	11	18	8	2,50	2,20	1,50	2,46	1,09	1,70	1,40	0,98	1,43	0,68
Otras y no especificadas	77	59	59	49	55	10,57	8,05	8,06	6,70	7,52	6,91	5,32	5,44	4,09	5,10

**Fuente: Consejería de Salud. Registro de Cáncer**

**12.2.9. SIDA. Número de casos de SIDA según año de diagnóstico, categoría de transmisión y sexo. Región de Murcia y España.**

	MURCIA (Región de)										ESPAÑA									
	2009	2010	2011	2012	2013	2014	2015	2016	2017	2018	2009	2010	2011	2012	2013	2014	2015	2016	2017	2018
<b>TOTAL</b>																				
TOTAL	48	34	52	41	34	28	33	25	34	30	1.437	1.458	1.293	1.175	858	688	611	549	514	415
Hombres	31	27	35	32	32	22	24	22	29	28	1.102	1.138	1.000	900	671	554	494	446	412	344
Mujeres	17	7	17	9	2	6	9	3	5	2	335	320	293	275	187	134	117	103	102	71
<b>Homosexuales/Bisexuales</b>																				
TOTAL	8	12	14	13	9	10	7	11	12	13	318	404	366	358	274	239	213	194	205	154
Hombres	8	12	14	13	9	10	7	11	12	13	318	404	366	358	274	239	213	194	205	154
Mujeres	0	0	0	0	0	0	0	0	0	0	0	0	0	0	0	0	0	0	0	0
<b>Usuarios de Drogas Inyectadas (UDI)</b>																				
TOTAL	17	8	10	8	12	3	5	3	2	3	458	432	366	301	195	142	88	69	60	48
Hombres	13	5	8	8	11	3	4	3	2	3	366	333	294	248	151	120	75	55	46	44
Mujeres	4	3	2	0	1	0	1	0	0	0	92	99	72	53	44	22	13	14	14	4
<b>Receptores de hemoderivados</b>																				
TOTAL	0	0	0	0	0	0	0	0	0	0	5	1	5	0	0	0	0	0	0	0
Hombres	0	0	0	0	0	0	0	0	0	0	4	1	3	0	0	0	0	0	0	0
Mujeres	0	0	0	0	0	0	0	0	0	0	1	0	2	0	0	0	0	0	0	0
<b>Receptores de transfusiones sanguíneas</b>																				
TOTAL	0	0	0	0	0	0	0	0	0	0	2	2	2	2	4	0	0	1	2	0
Hombres	0	0	0	0	0	0	0	0	0	0	1	2	1	2	2	0	0	0	0	0
Mujeres	0	0	0	0	0	0	0	0	0	0	1	0	1	0	2	0	0	1	2	0
<b>Madre-Hijo</b>																				
TOTAL	0	0	0	0	0	0	0	0	0	0	8	3	3	3	5	1	2	4	1	1
Hombres	0	0	0	0	0	0	0	0	0	0	6	1	2	0	4	1	2	1	1	1
Mujeres	0	0	0	0	0	0	0	0	0	0	2	2	1	3	1	0	0	3	0	0
<b>Relaciones heterosexuales de riesgo</b>																				
TOTAL	20	11	26	17	11	12	18	10	18	10	499	448	418	380	272	214	200	187	170	143
Hombres	9	8	11	9	10	6	10	7	13	8	292	260	237	186	151	117	116	110	93	82
Mujeres	11	3	15	8	1	6	8	3	5	2	207	188	181	194	121	97	84	77	77	61

### 12.2.9. SIDA. Número de casos de SIDA según año de diagnóstico, categoría de transmisión y sexo. Región de Murcia y España.

	MURCIA (Región de)										ESPAÑA									
	2009	2010	2011	2012	2013	2014	2015	2016	2017	2018	2009	2010	2011	2012	2013	2014	2015	2016	2017	2018
<b>Otras exposiciones de riesgo o no conocidas</b>																				
TOTAL	3	3	2	3	2	3	3	1	2	4	147	168	133	131	108	92	108	94	76	69
Hombres	1	2	2	2	2	3	3	1	2	4	115	137	97	106	89	77	88	86	67	63
Mujeres	2	1	0	1	0	0	0	0	0	0	32	31	36	25	19	15	20	8	9	6

*Datos provisionales.*

*Sólo se analiza la categoría de transmisión para la Región de Murcia, desde el año 2009.*

**Fuente: Consejería de Salud. Dirección General de Salud Pública y Adicciones  
Instituto de Salud Carlos III. Estadística Estatal del SIDA**

G-12.2. Gráfico de los casos acumulados de SIDA en el periodo 2009-2018 según categoría de transmisión.

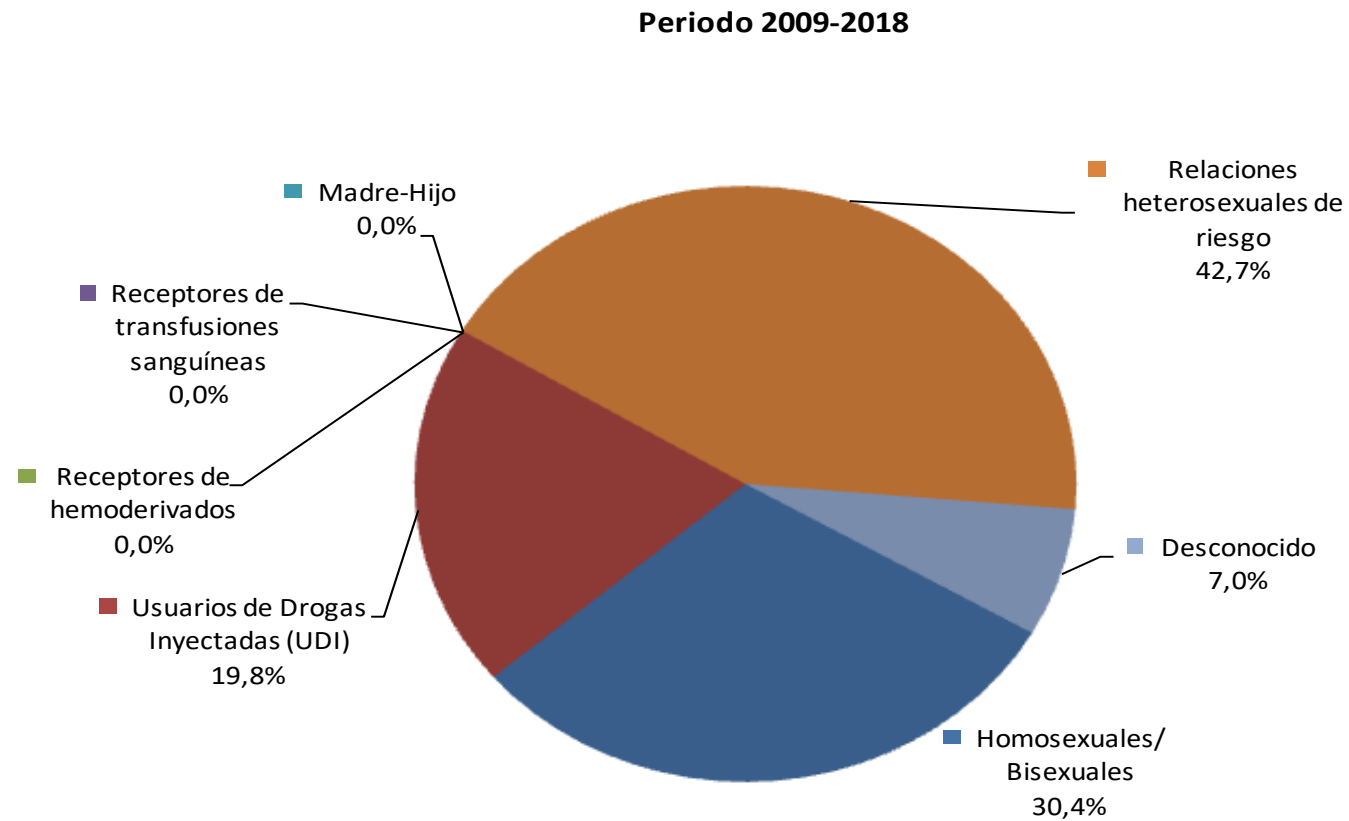

*Datos provisionales.*

*Sólo se analiza la categoría de transmisión para la Región de Murcia, desde el año 2009.*

**Fuente: Consejería de Salud. Dirección General de Salud Pública y Adicciones**

**12.2.10. SIDA. Número de casos de SIDA según año de diagnóstico, sexo y área geográfica de procedencia.**

MURCIA (Región de)	TOTAL	España	Europa occidental	Europa del Este	América Latina	Norte de África	África subsahariana	Otro/NC
<b>2018</b>								
TOTAL	30	17	0	0	6	2	4	1
Hombres	28	15	0	0	6	2	4	1
Mujeres	2	2	0	0	0	0	0	0
<b>2017</b>								
TOTAL	34	17	0	1	6	7	3	0
Hombres	29	15	0	1	6	5	2	0
Mujeres	5	2	0	0	0	2	1	0
<b>2016</b>								
TOTAL	25	16	1	0	4	1	3	0
Hombres	22	14	1	0	3	1	3	0
Mujeres	3	2	0	0	1	0	0	0
<b>2015</b>								
TOTAL	33	17	2	6	1	5	2	0
Hombres	24	15	1	3	0	3	2	0
Mujeres	9	2	1	3	1	2	0	0
<b>2014</b>								
TOTAL	28	14	0	2	5	2	4	1
Hombres	22	12	0	2	4	2	1	1
Mujeres	6	2	0	0	1	0	3	0
<b>2013</b>								
TOTAL	34	23	2	0	5	2	2	0
Hombres	32	21	2	0	5	2	2	0
Mujeres	2	2	0	0	0	0	0	0
<b>2012</b>								
TOTAL	41	26	3	0	6	1	4	0
Hombres	32	21	2	0	6	0	2	0
Mujeres	9	5	1	0	0	1	2	0
<b>2011</b>								

**12.2.10. SIDA. Número de casos de SIDA según año de diagnóstico, sexo y área geográfica de procedencia.**

MURCIA (Región de)	TOTAL	España	Europa occidental	Europa del Este	América Latina	Norte de África	África subsahariana	Otro/NC
TOTAL	52	37	2	1	3	3	6	0
Hombres	35	26	2	1	2	1	3	0
Mujeres	17	11	0	0	1	2	3	0
<b>2010</b>								
TOTAL	34	21	1	0	6	3	2	0
Hombres	27	18	1	0	6	2	0	0
Mujeres	7	3	0	0	0	1	2	0
<b>2009</b>								
TOTAL	48	32	3	0	7	2	4	0
Hombres	31	21	3	0	2	1	4	0
Mujeres	17	11	0	0	5	1	0	0

*Datos provisionales.*

**Fuente: Consejería de Salud. Dirección General de Salud Pública y Adicciones  
Instituto de Salud Carlos III. Estadística Estatal del SIDA**

**12.2.11. SIDA. Número de casos de SIDA acumulados en el periodo 2009-2018 según edad, sexo y categoría de transmisión.**

MURCIA (Región de)	TOTAL	Homosexuales/ Bisexuales	Usuarios de Drogas Inyectadas	Receptores de hemoderivados	Receptores de transfusiones sanguíneas	Madre-Hijo	Relaciones heterosexuales de riesgo	Desconocido
<b>Menores de 15 años</b>								
TOTAL	0	0	0	0	0	0	0	0
Hombres	0	0	0	0	0	0	0	0
Mujeres	0	0	0	0	0	0	0	0
<b>De 15 a 19 años</b>								
TOTAL	0	0	0	0	0	0	0	0
Hombres	0	0	0	0	0	0	0	0
Mujeres	0	0	0	0	0	0	0	0
<b>De 20 a 24 años</b>								
TOTAL	8	4	0	0	0	0	3	1
Hombres	5	4	0	0	0	0	1	0
Mujeres	3	0	0	0	0	0	2	1
<b>De 25 a 29 años</b>								
TOTAL	29	15	0	0	0	0	13	1
Hombres	23	15	0	0	0	0	7	1
Mujeres	6	0	0	0	0	0	6	0
<b>De 30 a 34 años</b>								
TOTAL	52	18	4	0	0	0	28	2
Hombres	33	18	3	0	0	0	12	0
Mujeres	19	0	1	0	0	0	16	2
<b>De 35 a 39 años</b>								
TOTAL	66	22	14	0	0	0	23	7
Hombres	51	22	8	0	0	0	14	7
Mujeres	15	0	6	0	0	0	9	0
<b>De 40 a 44 años</b>								
TOTAL	55	8	19	0	0	0	26	2
Hombres	40	8	16	0	0	0	15	1
Mujeres	15	0	3	0	0	0	11	1

### 12.2.11. SIDA. Número de casos de SIDA acumulados en el periodo 2009-2018 según edad, sexo y categoría de transmisión.

MURCIA (Región de)	TOTAL	Homosexuales/ Bisexuales	Usuarios de Drogas Inyectadas	Receptores de hemoderivados	Receptores de transfusiones sanguíneas	Madre-Hijo	Relaciones heterosexuales de riesgo	Desconocido
<b>De 45 a 49 años</b>								
TOTAL	50	12	15	0	0	0	17	6
Hombres	42	12	15	0	0	0	11	4
Mujeres	8	0	0	0	0	0	6	2
<b>De 50 a 54 años</b>								
TOTAL	37	6	12	0	0	0	14	5
Hombres	32	6	12	0	0	0	9	5
Mujeres	5	0	0	0	0	0	5	0
<b>De 55 a 59 años</b>								
TOTAL	15	3	2	0	0	0	7	3
Hombres	14	3	2	0	0	0	6	3
Mujeres	1	0	0	0	0	0	1	0
<b>De 60 y más años</b>								
TOTAL	16	7	0	0	0	0	9	0
Hombres	14	7	0	0	0	0	7	0
Mujeres	2	0	0	0	0	0	2	0

*Datos provisionales.*

*Sólo se analiza la categoría de transmisión para la Región de Murcia, desde el año 2009.*

**Fuente: Consejería de Salud. Dirección General de Salud Pública y Adicciones  
Instituto de Salud Carlos III. Estadística Estatal del SIDA**



**12.2.12. VIH. Nuevos diagnósticos de infección por VIH según año de diagnóstico y sexo. Número de casos y tasa por millón de habitantes.**

MURCIA (Región de)	TOTAL		Hombres		Mujeres	
	Nº de casos	Tasa de incidencia	Nº de casos	Tasa de incidencia	Nº de casos	Tasa de incidencia
2009	114	78,8	84	114,8	30	42,0
2010	125	85,5	102	138,1	23	31,8
2011	120	81,6	97	130,8	23	31,6
2012	100	67,8	77	103,7	23	31,4
2013	87	59,1	76	102,7	11	15,0
2014	95	64,8	82	111,4	13	17,8
2015	110	75,0	88	119,7	22	30,1
2016	98	66,9	85	115,9	13	17,8
2017	118	80,3	95	129,0	23	31,3
2018	114	77,1	99	133,8	15	20,3

*Datos provisionales.*

**Fuente: Consejería de Salud. Dirección General de Salud Pública y Adicciones**

**12.2.13. VIH. Nuevos diagnósticos de infección por VIH según año de diagnóstico y área de salud. Número de casos y tasa por millón de habitantes.**

	MURCIA (Región de)	Área I - Murcia-Oeste	Área II - Cartagena	Área III - Lorca	Área IV - Noroeste	Área V - Altiplano	Área VI - Vega Media del Segura	Área VII - Murcia Este	Área VIII - Mar Menor	Área IX - Vega Alta del Segura
<b>Número de casos</b>										
2009	114	17	19	16	2	4	25	28	3	0
2010	125	16	31	14	2	3	25	25	2	7
2011	120	34	17	9	2	3	22	26	6	1
2012	100	22	12	10	4	2	18	23	4	5
2013	87	18	12	10	3	1	18	17	4	4
2014	95	17	24	9	1	3	17	17	4	3
2015	110	24	19	13	3	2	24	18	3	4
2016	98	23	9	12	1	4	26	13	8	2
2017	118	21	20	7	3	5	22	28	8	4
2018	114	24	18	10	2	2	26	15	14	3
<b>Tasa de incidencia</b>										
2009	78,81	67,56	67,23	93,75	26,90	65,89	98,48	140,96	30,15	0,00
2010	85,50	62,70	108,38	81,35	26,86	49,21	97,35	124,82	19,73	127,70
2011	81,63	131,95	59,03	51,96	26,97	49,39	85,19	129,89	58,25	18,21
2012	67,82	85,32	41,36	57,47	54,10	33,16	69,29	115,43	38,38	90,99
2013	59,10	67,19	41,08	57,58	40,89	16,64	69,32	91,28	38,41	72,92
2014	64,77	65,93	83,52	52,13	13,69	50,33	65,28	85,99	38,62	54,92
2015	74,97	92,94	66,28	75,11	41,66	33,57	91,81	91,13	28,86	72,97
2016	66,90	88,96	31,73	69,27	14,08	67,34	99,01	65,81	76,88	36,47
2017	80,26	80,69	70,60	40,13	42,47	83,66	83,25	141,36	76,22	73,26
2018	77,10	91,33	63,43	56,90	28,40	33,46	97,80	75,19	131,83	55,06

*Datos provisionales.*

**Fuente: Consejería de Salud. Dirección General de Salud Pública y Adicciones**

**12.2.14. VIH. Nuevos diagnósticos de infección por VIH según categoría de transmisión y área de salud. Número de casos acumulados en el periodo 2009-2018 y tasa por millón de habitantes.**

	MURCIA (Región de)	Área I - Murcia- Oeste	Área II - Cartagena	Área III - Lorca	Área IV - Noroeste	Área V - Altiplano	Área VI - Vega Media del Segura	Área VII - Murcia Este	Área VIII - Mar Menor	Área IX - Vega Alta del Segura
<b>Número de casos</b>										
<b>TOTAL</b>	<b>1.081</b>	<b>216</b>	<b>181</b>	<b>110</b>	<b>23</b>	<b>29</b>	<b>223</b>	<b>210</b>	<b>56</b>	<b>33</b>
Homosexuales/Bisexuales	542	114	75	38	15	10	129	113	33	15
Relaciones heterosexuales de riesgo	412	86	71	57	4	16	76	66	20	16
Usuarios de Drogas Inyectadas (UDI)	51	7	17	5	0	1	6	14	1	0
Madre-Hijo	8	0	2	2	0	0	3	1	0	0
Otras exposiciones de riesgo o no conocidas	68	9	16	8	4	2	9	16	2	2
<b>% sobre transmisión</b>										
<b>TOTAL</b>	<b>100,0</b>	<b>100,0</b>	<b>100,0</b>	<b>100,0</b>	<b>100,0</b>	<b>100,0</b>	<b>100,0</b>	<b>100,0</b>	<b>100,0</b>	<b>100,0</b>
Homosexuales/Bisexuales	46,9	38,1	30,7	22,0	27,3	13,0	41,7	35,8	30,0	16,1
Relaciones heterosexuales de riesgo	35,7	28,8	29,1	32,9	7,3	20,8	24,6	20,9	18,2	17,2
Usuarios de Drogas Inyectadas (UDI)	4,4	2,3	7,0	2,9	0,0	1,3	1,9	4,4	0,9	0,0
Madre-Hijo	0,7	0,0	0,8	1,2	0,0	0,0	1,0	0,3	0,0	0,0
Otras exposiciones de riesgo o no conocidas	5,9	3,0	6,6	4,6	7,3	2,6	2,9	5,1	1,8	2,2

*Datos provisionales.*

**Fuente: Consejería de Salud. Dirección General de Salud Pública y Adicciones**

**12.2.15. VIH. Nuevos diagnósticos de infección por VIH según categoría de transmisión y área geográfica de procedencia. Número de casos acumulados en el periodo 2009-2018 y distribución porcentual.**

MURCIA (Región de)	TOTAL	España	Europa occidental	Europa del Este	América Latina	Norte de África	África subsahariana	Otro/NC
<b>Número de casos</b>								
<b>TOTAL</b>	<b>1.081</b>	<b>702</b>	<b>17</b>	<b>24</b>	<b>173</b>	<b>56</b>	<b>102</b>	<b>7</b>
Homosexuales/Bisexuales	542	439	3	9	78	7	3	3
Relaciones heterosexuales de riesgo	412	176	11	12	82	43	86	2
Usuarios de Drogas Inyectadas (UDI)	51	44	2	1	2	0	1	1
Madre-Hijo	8	4	0	0	0	0	4	0
Otras exposiciones de riesgo o no conocidas	68	39	1	2	11	6	8	1
<b>% sobre transmisión</b>								
<b>TOTAL</b>	<b>100,0</b>	<b>100,0</b>	<b>100,0</b>	<b>100,0</b>	<b>100,0</b>	<b>100,0</b>	<b>100,0</b>	<b>100,0</b>
Homosexuales/Bisexuales	46,9	62,5	17,6	37,5	45,1	12,5	2,9	42,9
Relaciones heterosexuales de riesgo	35,7	25,1	64,7	50,0	47,4	76,8	84,3	28,6
Usuarios de Drogas Inyectadas (UDI)	4,4	6,3	11,8	4,2	1,2	0,0	1,0	14,3
Madre-Hijo	0,7	0,6	0,0	0,0	0,0	0,0	3,9	0,0
Otras exposiciones de riesgo o no conocidas	5,9	5,6	5,9	8,3	6,4	10,7	7,8	14,3

*Datos provisionales.*

**Fuente: Consejería de Salud. Dirección General de Salud Pública y Adicciones**

### 12.3.1. Evolución de las tasas por 1.000 mujeres entre 15 y 44 años.

	MURCIA (Región de)	ESPAÑA
1992	3,86	5,10
1993	4,21	5,15
1994	3,86	5,38
1995	4,02	5,53
1996	4,33	5,69
1997	4,61	5,52
1998	4,88	6,00
1999	5,64	6,52
2000	7,96	7,14
2001	9,68	7,66
2002	11,54	8,46
2003	11,69	8,77
2004	10,48	8,94
2005	11,70	9,60
2006	13,10	10,62
2007	14,80	11,49
2008	16,59	11,78
2009	14,99	11,41
2010	14,72	11,71
2011	14,39	12,47
2012	13,32	12,12
2013	12,56	11,74
2014	11,32	10,46
2015	11,07	10,40
2016	10,82	10,36
2017	10,99	10,51
2018	11,68	11,12
2019	12,07	11,53

*Fuente: Ministerio de Sanidad. Interrupción Voluntaria del Embarazo*

G-12.3. Gráfico de la evolución de las tasas de interrupciones del embarazo por mil mujeres entre 15 y 44 años.

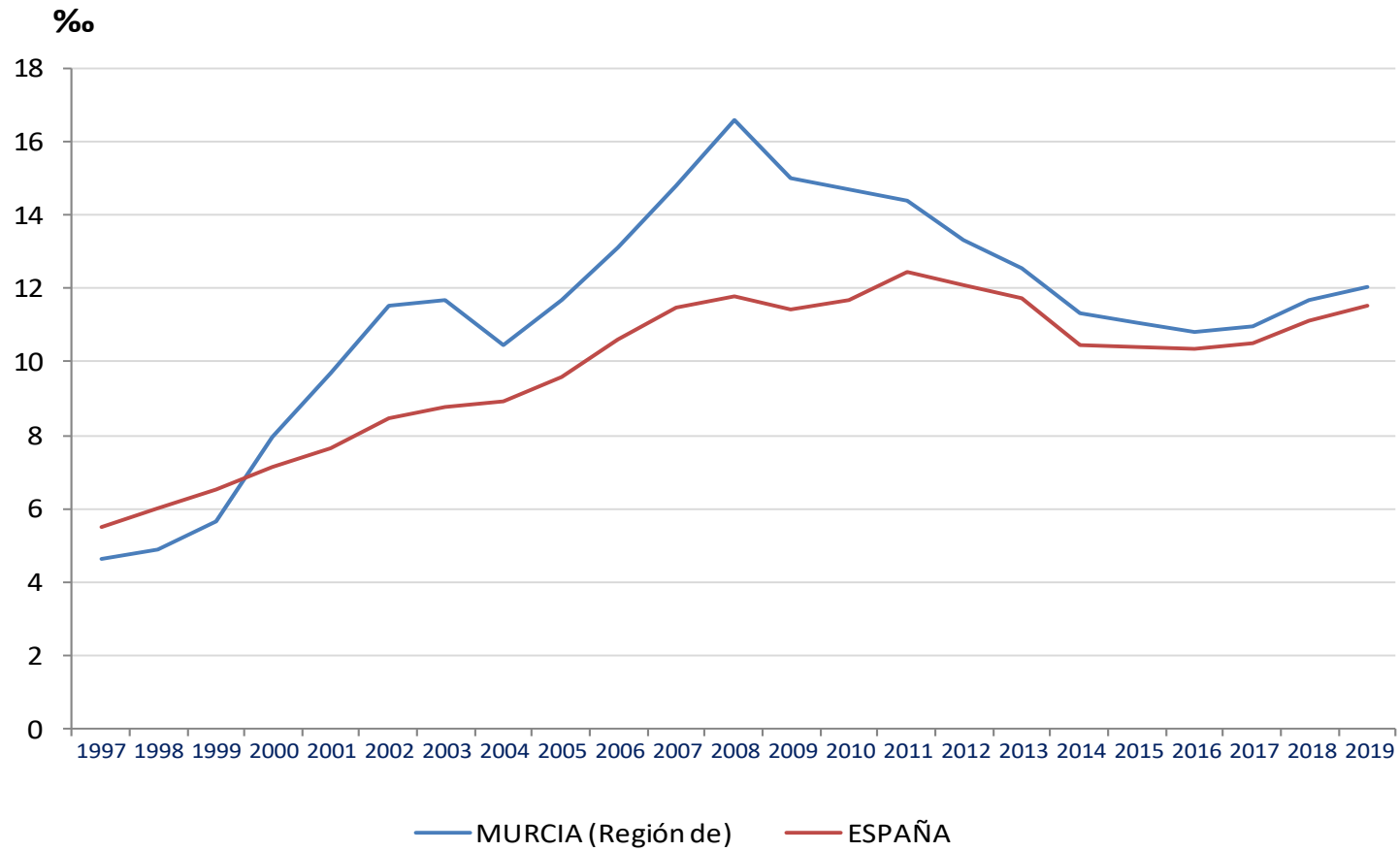

Fuente: Ministerio de Sanidad. Interrupción Voluntaria del Embarazo

### 12.3.2. Evolución de las interrupciones voluntarias del embarazo según situación laboral de la mujer.

	2009	2010	2011	2012	2013	2014	2015	2016	2017	2018	2019
<b>MURCIA (Región de)</b>											
<b>Total</b>	<b>4.854</b>	<b>4.729</b>	<b>4.561</b>	<b>4.170</b>	<b>3.823</b>	<b>3.394</b>	<b>3.456</b>	<b>3.374</b>	<b>3.428</b>	<b>3.364</b>	<b>3.473</b>
Trabajadora por cuenta propia			49	35	33	46	53	36	37	45	37
Trabajadora por cuenta ajena	2.815	2.577	2.329	2.091	1.913	1.664	1.757	1.765	1.837	1.827	1.906
Empresaria emplea	8	10									
Empresaria no emplea	21	32									
Pensionista	5	16	28	11	13	15	14	9	7	16	6
Estudiante	426	456	482	473	470	405	379	407	412	356	395
Desempleada o sin empleo	720	817	1.107	1.179	1.089	966	986	846	865	830	846
Trabajo doméstico no remunerado	823	764	466	305	225	227	184	211	211	218	191
Otras	36	56	86	60	42	27	49	52	33	37	43
No consta	0	1	14	16	38	44	34	48	26	35	49
<b>ESPAÑA</b>											
<b>Total</b>	<b>111.482</b>	<b>113.031</b>	<b>118.359</b>	<b>112.390</b>	<b>108.690</b>	<b>94.796</b>	<b>94.188</b>	<b>93.131</b>	<b>94.123</b>	<b>95.917</b>	<b>99.149</b>
Trabajadora por cuenta propia			3.673	3.733	3.679	3.559	3.491	3.387	3.347	3.492	3.922
Trabajadora por cuenta ajena	62.453	60.800	58.361	52.625	49.785	44.619	46.820	48.234	51.293	53.548	55.480
Empresaria emplea	644	598									
Empresaria no emplea	1.593	1.641									
Pensionista	322	307	1.514	405	316	362	338	332	315	315	321
Estudiante	12.052	13.467	14.593	14.748	14.908	12.600	12.232	11.771	11.145	11.151	11.256
Desempleada o sin empleo	22.751	24.826	27.382	30.134	30.532	25.027	22.982	21.558	20.189	19.657	20.313
Trabajo doméstico no remunerado	9.747	9.276	9.450	7.480	6.911	6.557	6.089	5.484	5.237	5.062	4.617
Otras	1.422	1.523	1.666	1.340	1.306	1.081	1.143	1.011	977	1.015	1.116
No consta	498	593	1.720	1.925	1.253	991	1.093	1.354	1.620	1.677	2.124

*Fuente: Ministerio de Sanidad. Interrupción Voluntaria del Embarazo*

### 12.3.3. Número de interrupciones involuntarias del embarazo según situación de convivencia y edad de la mujer.

2019	Total	Menor de 15 años	De 15 a 19 años	De 20 a 24 años	De 25 a 29 años	De 30 a 34 años	De 35 a 39 años	De 40 a 44 años	De más de 44 años
<b>MURCIA (Región de)</b>									
<b>Total</b>	<b>3.473</b>	<b>14</b>	<b>405</b>	<b>731</b>	<b>803</b>	<b>672</b>	<b>554</b>	<b>272</b>	<b>22</b>
<b>Convivencia con hijos</b>	1.993	0	48	279	481	492	443	231	19
Sola	374	0	4	40	96	104	78	47	5
En pareja	1.345	0	26	167	302	340	329	168	13
Con padres/Familiares	239	0	18	70	72	41	29	8	1
Otras personas	31	0	0	2	11	5	5	8	0
No consta	4	0	0	0	0	2	2	0	0
<b>Convivencia sin hijos</b>	1.428	14	353	439	315	164	100	40	3
Sola	233	0	13	65	60	48	30	17	0
En pareja	381	1	29	99	113	72	50	15	2
Con padres/Familiares	720	13	291	244	117	35	15	5	0
Otras personas	88	0	20	30	22	9	4	2	1
No consta	6	0	0	1	3	0	1	1	0
<b>Convivencia no consta hijos</b>	52	0	4	13	7	16	11	1	0
Sola	6	0	0	0	1	3	2	0	0
En pareja	26	0	1	6	3	8	7	1	0
Con padres/Familiares	10	0	3	4	1	2	0	0	0
Otras personas	1	0	0	0	1	0	0	0	0
No consta	9	0	0	3	1	3	2	0	0
<b>ESPAÑA</b>									
<b>Total</b>	<b>99.149</b>	<b>341</b>	<b>10.038</b>	<b>20.938</b>	<b>21.882</b>	<b>20.392</b>	<b>17.331</b>	<b>7.566</b>	<b>661</b>
<b>Convivencia con hijos</b>	51.298	3	947	6.108	10.790	13.454	13.278	6.181	537
Sola	9.532	1	86	935	1.993	2.654	2.619	1.142	102
En pareja	33.384	0	441	3.380	6.609	8.944	9.165	4.449	396
Con padres/Familiares	6.681	2	396	1.572	1.814	1.419	1.070	382	26
Otras personas	989	0	14	135	237	266	230	100	7
No consta	712	0	10	86	137	171	194	108	6
<b>Convivencia sin hijos</b>	45.918	331	8.863	14.296	10.666	6.590	3.773	1.281	118
Sola	10.565	36	1.146	2.765	2.812	2.098	1.264	416	28



### 12.3.3. Número de interrupciones involuntarias del embarazo según situación de convivencia y edad de la mujer.

2019	Total	Menor de 15 años	De 15 a 19 años	De 20 a 24 años	De 25 a 29 años	De 30 a 34 años	De 35 a 39 años	De 40 a 44 años	De más de 44 años
En pareja	13.133	2	792	3.324	3.651	2.812	1.792	690	70
Con padres/Familiares	19.058	281	6.557	7.223	3.313	1.144	430	97	13
Otras personas	2.361	7	271	757	693	402	181	46	4
No consta	801	5	97	227	197	134	106	32	3
<b>Convivencia no consta hijos</b>	<b>1.933</b>	<b>7</b>	<b>228</b>	<b>534</b>	<b>426</b>	<b>348</b>	<b>280</b>	<b>104</b>	<b>6</b>
Sola	256	0	7	60	74	57	38	19	1
En pareja	523	0	14	79	118	136	134	39	3
Con padres/Familiares	663	6	171	298	131	36	17	3	1
Otras personas	133	1	10	33	41	26	16	6	0
No consta	358	0	26	64	62	93	75	37	1

*Fuente: Ministerio de Sanidad. Interrupción Voluntaria del Embarazo*

### 12.3.4. Número de interrupciones voluntarias del embarazo según edad y nivel de instrucción de la mujer.

2019	Total	Analfabeta/ Sin estudios	Primer grado	E.S.O y equivalentes	Bachillerato y Ciclos de FP equivalentes	Escuelas Universitarias/ Facultades	No clasificables	No consta
<b>MURCIA (Región de)</b>								
<b>Total</b>	<b>3.473</b>	<b>130</b>	<b>886</b>	<b>1.274</b>	<b>718</b>	<b>378</b>	<b>2</b>	<b>85</b>
Menor de 15 años	14	1	3	9	0	0	0	1
De 15 a 19 años	405	7	114	183	86	12	0	3
De 20 a 24 años	731	19	162	289	179	69	0	13
De 25 a 29 años	803	29	187	304	161	93	1	28
De 30 a 34 años	672	35	172	235	135	76	0	19
De 35 a 39 años	554	26	158	166	108	80	1	15
De 40 a 44 años	272	12	81	80	47	46	0	6
De más de 44 años	22	1	9	8	2	2	0	0
<b>ESPAÑA</b>								
<b>Total</b>	<b>99.149</b>	<b>1.774</b>	<b>13.759</b>	<b>32.432</b>	<b>32.093</b>	<b>17.637</b>	<b>486</b>	<b>968</b>
Menor de 15 años	341	4	175	160	0	0	0	2
De 15 a 19 años	10.038	126	2.139	4.855	2.660	202	11	45
De 20 a 24 años	20.938	297	2.534	7.441	7.808	2.624	95	139
De 25 a 29 años	21.882	389	2.937	7.181	6.972	4.082	116	205
De 30 a 34 años	20.392	397	2.749	6.474	6.377	4.061	120	214
De 35 a 39 años	17.331	385	2.170	4.596	5.612	4.226	97	245
De 40 a 44 años	7.566	156	974	1.604	2.444	2.231	44	113
De más de 44 años	661	20	81	121	220	211	3	5

Fuente: Ministerio de Sanidad. Interrupción Voluntaria del Embarazo

### 12.4.1. Población según valoración del estado de salud percibido en los últimos 12 meses y sexo.

Miles de personas

2017	MURCIA (Región de)		
	Ambos sexos	Hombre	Mujer
<b>TOTAL</b>	<b>1.463,2</b>	<b>732,3</b>	<b>730,9</b>
Muy bueno	474,8	253,0	221,8
Bueno	623,1	329,1	294,0
Regular	264,3	102,3	162,0
Malo	72,3	31,3	41,0
Muy malo	28,7	16,8	12,0

Fuente: INE. Encuesta Nacional de Salud

### 12.4.2. Población de 15 y más años según consumo de tabaco y sexo.

*Miles de personas*

2017	MURCIA (Región de)		
	Ambos sexos	Hombre	Mujer
<b>TOTAL</b>	<b>1.207,2</b>	<b>600,3</b>	<b>606,8</b>
Fumador diario	280,7	171,3	109,4
Fumador ocasional	33,1	16,2	17,0
Exfumador	275,4	177,3	98,2
Nunca ha fumado	617,9	235,6	382,3

*Fuente: INE. Encuesta Nacional de Salud*

### 12.4.3. Población según exposición al humo de tabaco en lugares cerrados y sexo.

*Miles de personas*

2017	MURCIA (Región de)		
	Ambos sexos	Hombre	Mujer
<b>TOTAL</b>	<b>1.463,2</b>	<b>732,3</b>	<b>730,9</b>
Nunca o casi nunca	1.232,2	598,4	633,8
Menos de una hora al día	135,4	74,8	60,6
Entre 1 y 5 horas al día	93,9	57,6	36,3
Más de 5 horas al día	1,7	1,5	0,2

*Fuente: INE. Encuesta Nacional de Salud*

#### 12.4.4. Población de 15 y más años según consumo de bebidas alcohólicas y sexo.

Miles de personas

2017	MURCIA (Región de)		
	Ambos sexos	Hombre	Mujer
<b>TOTAL</b>	<b>1.207,2</b>	<b>600,3</b>	<b>606,8</b>
Diario	139,3	110,6	28,7
Semanal (pero no diario)	246,8	173,7	73,2
Menos de una vez al mes	113,8	50,4	63,3
Mensual (pero menos de una vez a la semana)	208,3	105,0	103,3
No en el último año	116,9	71,3	45,5
Nunca	382,1	89,3	292,8

Fuente: INE. Encuesta Nacional de Salud

### 12.4.5. Población de 1 y más años según tipo de alimento, patrón de consumo y sexo.

Miles de personas

2017	MURCIA (Región de)		
	Ambos sexos	Hombre	Mujer
<b>Fruta fresca (excluyendo zumos)</b>	<b>1.450,0</b>	<b>723,5</b>	<b>726,5</b>
A diario	614,8	288,2	326,6
3 o más veces a la semana, pero no a diario	599,6	304,5	295,1
1 o 2 veces a la semana	152,9	87,0	65,9
Menos de una vez a la semana	59,9	30,5	29,4
Nunca	22,3	13,3	9,0
No consta	0,4		0,4
<b>Carne (pollo, ternera, cerdo, cordero, etc.)</b>	<b>1.450,0</b>	<b>723,5</b>	<b>726,5</b>
A diario	127,5	81,7	45,8
3 o más veces a la semana, pero no a diario	1.071,5	533,3	538,2
1 o 2 veces a la semana	200,4	88,9	111,5
Menos de una vez a la semana	29,7	8,4	21,3
Nunca	20,5	11,2	9,3
No consta	0,4		0,4
<b>Huevos</b>	<b>1.450,0</b>	<b>723,5</b>	<b>726,5</b>
A diario	37,7	25,0	12,7
3 o más veces a la semana, pero no a diario	847,1	411,1	436,0
1 o 2 veces a la semana	471,2	236,4	234,8
Menos de una vez a la semana	77,1	45,9	31,2
Nunca	16,4	5,1	11,3
No consta	0,4		0,4
<b>Pescado</b>	<b>1.450,0</b>	<b>723,5</b>	<b>726,5</b>
A diario	6,4	1,6	4,8
3 o más veces a la semana, pero no a diario	290,4	128,0	162,4
1 o 2 veces a la semana	665,0	338,8	326,2
Menos de una vez a la semana	360,7	181,1	179,6
Nunca	127,0	74,0	53,0
No consta	0,4		0,4

### 12.4.5. Población de 1 y más años según tipo de alimento, patrón de consumo y sexo.

Miles de personas

2017	MURCIA (Región de)		
	Ambos sexos	Hombre	Mujer
<b>Pasta, arroz, patatas</b>	<b>1.450,0</b>	<b>723,5</b>	<b>726,5</b>
A diario	102,2	52,9	49,3
3 o más veces a la semana, pero no a diario	1.141,4	569,8	571,6
1 o 2 veces a la semana	180,5	85,6	94,9
Menos de una vez a la semana	24,2	14,3	10,0
Nunca	1,2	1,0	0,2
No consta	0,4		0,4
<b>Pan, cereales</b>	<b>1.450,0</b>	<b>723,5</b>	<b>726,5</b>
A diario	1.137,5	586,4	551,1
3 o más veces a la semana, pero no a diario	257,9	114,1	143,8
1 o 2 veces a la semana	28,7	10,9	17,8
Menos de una vez a la semana	13,7	7,6	6,1
Nunca	11,7	4,5	7,2
No consta	0,4		0,4
<b>Verduras, ensaladas, hortalizas</b>	<b>1.450,0</b>	<b>723,5</b>	<b>726,5</b>
A diario	532,7	239,1	293,6
3 o más veces a la semana, pero no a diario	671,1	343,0	328,1
1 o 2 veces a la semana	172,5	95,5	77,0
Menos de una vez a la semana	54,6	36,9	17,6
Nunca	18,7	9,0	9,7
No consta	0,4		0,4
<b>Legumbres</b>	<b>1.450,0</b>	<b>723,5</b>	<b>726,5</b>
A diario	6,2	3,3	2,9
3 o más veces a la semana, pero no a diario	656,4	333,2	323,2
1 o 2 veces a la semana	652,7	309,8	342,9
Menos de una vez a la semana	105,4	61,9	43,5
Nunca	27,9	14,4	13,6
No consta	1,3	0,9	0,4



### 12.4.5. Población de 1 y más años según tipo de alimento, patrón de consumo y sexo.

Miles de personas

2017	MURCIA (Región de)		
	Ambos sexos	Hombre	Mujer
<b>Embutidos y fiambres</b>	<b>1.450,0</b>	<b>723,5</b>	<b>726,5</b>
A diario	203,1	126,0	77,2
3 o más veces a la semana, pero no a diario	524,6	282,7	241,9
1 o 2 veces a la semana	299,6	132,1	167,5
Menos de una vez a la semana	225,1	93,6	131,5
Nunca	197,1	89,1	108,0
No consta	0,4		0,4
<b>Productos lácteos (leche, queso, yogur)</b>	<b>1.450,0</b>	<b>723,5</b>	<b>726,5</b>
A diario	920,2	442,8	477,3
3 o más veces a la semana, pero no a diario	415,5	210,9	204,5
1 o 2 veces a la semana	50,6	33,8	16,7
Menos de una vez a la semana	31,3	19,8	11,5
Nunca	32,1	16,2	15,9
No consta	0,4		0,4
<b>Dulces (galletas, bollería, mermeladas, etc.)</b>	<b>1.450,0</b>	<b>723,5</b>	<b>726,5</b>
A diario	395,1	214,8	180,3
3 o más veces a la semana, pero no a diario	427,3	190,1	237,2
1 o 2 veces a la semana	238,7	127,6	111,1
Menos de una vez a la semana	207,8	107,4	100,4
Nunca	179,6	83,7	95,9
No consta	1,5		1,5
<b>Refrescos con azúcar</b>	<b>1.450,0</b>	<b>723,5</b>	<b>726,5</b>
A diario	144,2	81,9	62,3
3 o más veces a la semana, pero no a diario	244,1	142,2	101,9
1 o 2 veces a la semana	253,2	134,7	118,5
Menos de una vez a la semana	220,5	102,5	117,9
Nunca	585,5	261,3	324,2
No consta	2,5	0,9	1,6

### 12.4.5. Población de 1 y más años según tipo de alimento, patrón de consumo y sexo.

Miles de personas

2017	MURCIA (Región de)		
	Ambos sexos	Hombre	Mujer
<b>Comida rápida (pollo frito, bocadillos, pizzas, etc)</b>	<b>1.450,0</b>	<b>723,5</b>	<b>726,5</b>
A diario	2,0	2,0	
3 o más veces a la semana, pero no a diario	114,2	74,8	39,5
1 o 2 veces a la semana	368,5	189,0	179,4
Menos de una vez a la semana	450,5	227,7	222,8
Nunca	513,2	228,9	284,4
No consta	1,5	1,1	0,4
<b>Aperitivos o comidas saladas para picar</b>	<b>1.450,0</b>	<b>723,5</b>	<b>726,5</b>
A diario	8,3	7,3	1,1
3 o más veces a la semana, pero no a diario	102,3	68,3	34,0
1 o 2 veces a la semana	399,0	216,2	182,8
Menos de una vez a la semana	524,2	237,7	286,4
Nunca	415,1	193,8	221,3
No consta	1,1	0,3	0,8
<b>Zumo natural de frutas o verduras</b>	<b>1.450,0</b>	<b>723,5</b>	<b>726,5</b>
A diario	150,9	72,7	78,1
3 o más veces a la semana, pero no a diario	238,8	122,6	116,2
1 o 2 veces a la semana	184,9	79,7	105,3
Menos de una vez a la semana	248,0	122,6	125,4
Nunca	626,6	326,0	300,6
No consta	0,8		0,8

Fuente: INE. Encuesta Nacional de Salud

**12.4.6. Población de 15 y más años ocupada, estudiante o dedicada a labores del hogar según ejercicio físico en el trabajo o actividad principal y sexo.**

*Miles de personas*

2017	MURCIA (Región de)		
	Ambos sexos	Hombre	Mujer
<b>TOTAL</b>	<b>893,5</b>	<b>416,0</b>	<b>477,5</b>
Sentado/a la mayor parte de la jornada	324,5	150,9	173,6
De pie la mayor parte de la jornada sin efectuar grandes desplazamientos o esfuerzos	453,7	170,6	283,1
Caminando, llevando algún peso, efectuando desplazamientos frecuentes	91,0	73,8	17,1
Realizando tareas que requieren gran esfuerzo físico	22,3	19,9	2,4
No aplicable	1,3		1,3
No consta	0,7	0,7	

**Fuente: INE. Encuesta Nacional de Salud**

### 12.4.7 Población según sedentarismo en tiempo de ocio y sexo.

Miles de personas

2017	MURCIA (Región de)		
	Ambos sexos	Hombre	Mujer
<b>SEDENTARISMO EN TIEMPO DE OCIO</b>	<b>1.463,2</b>	<b>732,3</b>	<b>730,9</b>
Sí	657,2	316,0	341,1
No	803,7	414,8	388,9
No consta	2,4	1,5	0,9

Fuente: INE. Encuesta Nacional de Salud

#### 12.4.8. Población de 1 a 14 años según tiempo libre diario frente a una pantalla y sexo.

Miles de personas

2017	MURCIA (Región de)		
	Ambos sexos	Hombre	Mujer
<b>Tiempo frente a una pantalla de lunes a viernes</b>	<b>242,8</b>	<b>123,2</b>	<b>119,6</b>
Nada o casi nada	21,0	10,5	10,5
Menos de una hora	43,5	24,2	19,3
Una hora o más	177,5	87,7	89,8
No consta	0,8	0,8	
<b>Tiempo frente a una pantalla un día de fin de semana</b>	<b>242,8</b>	<b>123,2</b>	<b>119,6</b>
Nada o casi nada	19,8	7,8	12,0
Menos de una hora	37,3	21,9	15,4
Una hora o más	184,9	92,6	92,3
No consta	0,8	0,8	

Fuente: INE. Encuesta Nacional de Salud

### 12.5.1. Atención Primaria. Evolución de la población protegida según áreas de salud y tipo de prestación farmacéutica.

	2018			2019		
	Activos	Pensionistas	Mutualidades	Activos	Pensionistas	Mutualidades
<b>MURCIA (Región de)</b>	<b>1.129.911</b>	<b>300.877</b>	<b>17.162</b>	<b>1.151.839</b>	<b>302.054</b>	<b>18.635</b>
Área I - MURCIA OESTE	198.985	53.052	2.704	202.373	53.481	3.032
Área II - CARTAGENA	207.252	58.797	5.334	209.764	59.089	5.566
Área III - LORCA	139.209	36.395	1.120	143.467	36.482	1.268
Área IV - NOROESTE	50.301	18.335	941	50.440	18.225	1.034
Área V - ALTIPLANO	47.220	12.231	667	48.384	12.240	685
Área VI - VEGA MEDIA DEL SEGURA	200.256	50.807	3.250	204.416	50.927	3.558
Área VII - MURCIA ESTE	160.013	39.288	2.027	163.232	39.311	2.280
Área VIII - MAR MENOR	86.848	18.785	660	89.403	19.195	680
Área IX - VEGA ALTA DEL SEGURA	39.827	13.187	459	40.360	13.104	532

*Mapa sanitario 2015 de la Región de Murcia, Orden de 14 de mayo de la Consejería de Sanidad y Política Social, BORM 26 de mayo de 2015.*

**Fuente: Consejería de Salud. Dirección General de Planificación, Investigación, Farmacia y Atención al Ciudadano**

### 12.5.2. Atención Primaria. Personal según estamento profesional y áreas de salud.

	2018				2019			
	MEDICINA DE FAMILIA	PEDIATRÍA	ENFERMERÍA	PERSONAL NO SANITARIO	MEDICINA DE FAMILIA	PEDIATRÍA	ENFERMERÍA	PERSONAL NO SANITARIO
<b>MURCIA (Región de)</b>	<b>836</b>	<b>243</b>	<b>817</b>	<b>575</b>	<b>863</b>	<b>248</b>	<b>846</b>	<b>569</b>
Área I - MURCIA OESTE	145	41	137	88	149	41	141	86
Área II - CARTAGENA	160	47	151	121	165	48	158	118
Área III - LORCA	99	28	102	91	105	29	108	93
Área IV - NOROESTE	47	13	51	33	47	13	51	33
Área V - ALTIPLANO	36	11	36	24	36	11	36	24
Área VI - VEGA MEDIA DEL SEGURA	143	40	137	85	148	42	142	86
Área VII - MURCIA ESTE	116	35	112	78	120	35	115	72
Área VIII - MAR MENOR	57	19	58	37	60	20	62	39
Área IX - VEGA ALTA DEL SEGURA	33	9	33	18	33	9	33	18

*Mapa sanitario 2015 de la Región de Murcia, Orden de 14 de mayo de la Consejería de Sanidad y Política Social, BORM 26 de mayo de 2015.*

**Fuente: Consejería de Salud. Dirección General de Planificación, Investigación, Farmacia y Atención al Ciudadano**

### 12.5.3. Atención Primaria. Población asignada a los profesionales según área de salud y tipo de profesional.

	2018		2019	
	MEDICINA DE FAMILIA	PEDIATRÍA	MEDICINA DE FAMILIA	PEDIATRÍA
<b>MURCIA (Región de)</b>	<b>1.217.933</b>	<b>230.017</b>	<b>1.243.123</b>	<b>229.405</b>
Área I - MURCIA OESTE	214.209	40.532	218.399	40.487
Área II - CARTAGENA	228.112	43.271	231.224	43.195
Área III - LORCA	148.588	28.136	152.872	28.345
Área IV - NOROESTE	60.383	9.194	60.652	9.047
Área V - ALTIPLANO	50.599	9.519	51.832	9.477
Área VI - VEGA MEDIA DEL SEGURA	213.849	40.464	218.669	40.232
Área VII - MURCIA ESTE	169.437	31.891	173.241	31.582
Área VIII - MAR MENOR	87.086	19.207	90.001	19.277
Área IX - VEGA ALTA DEL SEGURA	45.670	7.803	46.233	7.763

*Mapa sanitario 2015 de la Región de Murcia, Orden de 14 de mayo de la Consejería de Sanidad y Política Social, BORM 26 de mayo de 2015.*

**Fuente: Consejería de Salud. Dirección General de Planificación, Investigación, Farmacia y Atención al Ciudadano**



#### 12.5.4. Atención Primaria. Ratio de población asignada por tipo de profesional según áreas de salud.

	2018					2019				
	Medicina de Familia	Pediatría	Enfermería	Auxiliar Administrativo	Otro Personal	Medicina de Familia	Pediatría	Enfermería	Auxiliar Administrativo	Otro Personal
<b>MURCIA (Región de)</b>	<b>1.457</b>	<b>947</b>	<b>1.772</b>	<b>3.383</b>	<b>9.850</b>	<b>1.440</b>	<b>925</b>	<b>1.741</b>	<b>3.432</b>	<b>10.518</b>
Área I - MURCIA OESTE	1.477	989	1.859	3.490	16.983	1.466	987	1.836	3.596	18.492
Área II - CARTAGENA	1.426	921	1.797	3.193	7.538	1.401	900	1.737	3.228	8.316
Área III - LORCA	1.501	1.005	1.733	2.561	8.033	1.456	977	1.678	2.589	7.879
Área IV - NOROESTE	1.285	707	1.364	2.783	8.697	1.290	696	1.367	2.788	8.712
Área V - ALTIPLANO	1.406	865	1.670	4.294	6.012	1.440	862	1.703	4.379	6.131
Área VI - VEGA MEDIA DEL SEGURA	1.495	1.012	1.856	4.169	10.596	1.477	958	1.823	4.244	10.356
Área VII - MURCIA ESTE	1.461	911	1.798	3.412	10.596	1.444	902	1.781	3.531	14.630
Área VIII - MAR MENOR	1.528	1.011	1.833	3.796	11.810	1.500	964	1.763	3.643	12.142
Área IX - VEGA ALTA DEL SEGURA	1.384	867	1.620	3.820	13.368	1.401	863	1.636	3.857	13.499

*Mapa sanitario 2015 de la Región de Murcia, Orden de 14 de mayo de la Consejería de Sanidad y Política Social, BORM 26 de mayo de 2015.*

*Este indicador refleja los ratios de población media que tienen asignada los profesionales de medicina de familia, pediatría, enfermería y personal no sanitario.*

**Fuente: Consejería de Salud. Dirección General de Planificación, Investigación, Farmacia y Atención al Ciudadano**

### 12.5.5. Atención Especializada. Personal según categorías y dependencia del centro hospitalario. ECSAE.

2018	MURCIA (Región de)								
	Número			Porcentaje sobre el total			Tasa por 1000 habitantes		
	Total	SMS	Privados	Total	SMS	Privados	Total	SMS	Privados
<b>TOTAL PERSONAL</b>	<b>17.877</b>	<b>14.368</b>	<b>3.509</b>	<b>100,00</b>	<b>100,00</b>	<b>100,00</b>	<b>12,09</b>	<b>9,71</b>	<b>2,37</b>
<b>PERSONAL SANITARIO</b>	<b>13.510</b>	<b>10.810</b>	<b>2.700</b>	<b>75,57</b>	<b>75,24</b>	<b>76,94</b>	<b>9,13</b>	<b>7,31</b>	<b>1,83</b>
Farmacéuticos	79	63	16	0,44	0,44	0,46	0,05	0,04	0,01
<b>Médicos</b>	<b>3.720</b>	<b>2.523</b>	<b>1.197</b>	<b>20,81</b>	<b>17,56</b>	<b>34,11</b>	<b>2,52</b>	<b>1,71</b>	<b>0,81</b>
Anestesiología y Reanimación	305	198	107	1,71	1,38	3,05	0,21	0,13	0,07
Aparato Digestivo	100	76	24	0,56	0,53	0,68	0,07	0,05	0,02
Cardiología	120	89	31	0,67	0,62	0,88	0,08	0,06	0,02
Endocrinología	50	40	10	0,28	0,28	0,28	0,03	0,03	0,01
Geriatría	7	6	1	0,04	0,04	0,03	0,00	0,00	0,00
Medicina Interna	183	148	35	1,02	1,03	1,00	0,12	0,10	0,02
Neumología	56	48	8	0,31	0,33	0,23	0,04	0,03	0,01
Oncología	37	30	7	0,21	0,21	0,20	0,03	0,02	0,00
Neurología	78	60	18	0,44	0,42	0,51	0,05	0,04	0,01
Medicina Física y Rehabilitación	51	45	6	0,29	0,31	0,17	0,03	0,03	0,00
Medicina y Resto de especialidades médicas	347	208	139	1,94	1,45	3,96	0,23	0,14	0,09
Angiología y Cirugía vascular	11	5	6	0,06	0,03	0,17	0,01	0,00	0,00
Cirugía Cardíaca	16	7	9	0,09	0,05	0,26	0,01	0,00	0,01
Cirugía General y del Aparato Digestivo	214	142	72	1,20	0,99	2,05	0,14	0,10	0,05
Cirugía Oral y Maxilofacial	47	20	27	0,26	0,14	0,77	0,03	0,01	0,02
Cirugía Ortopédica y Traumatología	247	131	116	1,38	0,91	3,31	0,17	0,09	0,08
Cirugía Pediátrica	25	13	12	0,14	0,09	0,34	0,10	0,05	0,05
Cirugía Plástica Estética y Reparadora	64	10	54	0,36	0,07	1,54	0,04	0,01	0,04
Cirugía Torácica	10	5	5	0,06	0,03	0,14	0,01	0,00	0,00
Dermatología Médico-Quirúrgica	60	39	21	0,34	0,27	0,60	0,04	0,03	0,01
Neurocirugía	25	10	15	0,14	0,07	0,43	0,02	0,01	0,01
Obstetricia y Ginecología	243	144	99	1,36	1,00	2,82	0,39	0,23	0,16
Oftalmología	140	90	50	0,78	0,63	1,42	0,09	0,06	0,03
Otorrinolaringología	94	67	27	0,53	0,47	0,77	0,06	0,05	0,02
Urología	95	57	38	0,53	0,40	1,08	0,06	0,04	0,03
Pediatría	174	127	47	0,97	0,88	1,34	0,68	0,50	0,18

### 12.5.5. Atención Especializada. Personal según categorías y dependencia del centro hospitalario. ECSAE.

2018	MURCIA (Región de)								
	Número			Porcentaje sobre el total			Tasa por 1000 habitantes		
	Total	SMS	Privados	Total	SMS	Privados	Total	SMS	Privados
Medicina Intensiva	107	78	29	0,60	0,54	0,83	0,07	0,05	0,02
Psiquiatría	92	66	26	0,51	0,46	0,74	0,06	0,04	0,02
Servicios Centrales	372	326	46	2,08	2,27	1,31	0,25	0,22	0,03
Urgencias-Guardia	350	238	112	1,96	1,66	3,19	0,24	0,16	0,08
<b>Otros Titulados Superiores y Medios</b>	<b>86</b>	<b>48</b>	<b>38</b>	<b>0,48</b>	<b>0,33</b>	<b>1,08</b>	<b>0,06</b>	<b>0,03</b>	<b>0,03</b>
<b>Enfermeros</b>	<b>4.719</b>	<b>4.121</b>	<b>598</b>	<b>26,40</b>	<b>28,68</b>	<b>17,04</b>	<b>3,19</b>	<b>2,79</b>	<b>0,40</b>
Enfermeros no especialistas	4.489	3.920	569	25,11	27,28	16,22	3,04	2,65	0,38
Matronas	160	136	24	0,90	0,95	0,68	0,46	0,39	0,07
Otros enfermeros especialistas	70	65	5	0,39	0,45	0,14	0,05	0,04	0,00
<b>Fisioterapeutas</b>	<b>182</b>	<b>116</b>	<b>66</b>	<b>1,02</b>	<b>0,81</b>	<b>1,88</b>	<b>0,12</b>	<b>0,08</b>	<b>0,04</b>
<b>Terapeutas ocupacionales</b>	<b>14</b>	<b>10</b>	<b>4</b>	<b>0,08</b>	<b>0,07</b>	<b>0,11</b>	<b>0,01</b>	<b>0,01</b>	<b>0,00</b>
<b>Técnicos Sanitarios</b>	<b>4.703</b>	<b>3.927</b>	<b>776</b>	<b>26,31</b>	<b>27,33</b>	<b>22,11</b>	<b>3,18</b>	<b>2,66</b>	<b>0,52</b>
Grado superior	841	767	74	4,70	5,34	2,11	0,57	0,52	0,05
Grado medio	3.862	3.160	702	21,60	21,99	20,01	2,61	2,14	0,47
<b>Otros Sanitarios</b>	<b>7</b>	<b>2</b>	<b>5</b>	<b>0,04</b>	<b>0,01</b>	<b>0,14</b>	<b>0,00</b>	<b>0,00</b>	<b>0,00</b>
<b>PERSONAL NO SANITARIO</b>	<b>4.367</b>	<b>3.558</b>	<b>809</b>	<b>24,43</b>	<b>24,76</b>	<b>23,06</b>	<b>2,95</b>	<b>2,41</b>	<b>0,55</b>
Dirección y Gestión	211	139	72	1,18	0,97	2,05	0,14	0,09	0,05
Trabajadores Sociales	30	22	8	0,17	0,15	0,23	0,02	0,01	0,01
Personal de oficio	532	327	205	2,98	2,28	5,84	0,36	0,22	0,14
Administrativos	1.737	1.405	332	9,72	9,78	9,46	1,17	0,95	0,22
Otros no Sanitarios (incl. celadores)	1.857	1.665	192	10,39	11,59	5,47	1,26	1,13	0,13

ECSAE: Estadística de Centros Sanitarios de Atención Especializada.

Un profesional sólo puede ser contabilizado en una especialidad. Sin embargo, las categorías "SMS" y "Privados" no son excluyentes (puede haber profesionales que estén en \*Tasas 1000 Hab\* Obstetricia y Ginecología: tasa por 1.000 mujeres de 15 y más años. Pediatría y Cirugía Pediátrica: tasa por 1.000 niños de 0 a 14 años. Matronas: tasa por 1.000 mujeres en edad fértil. En el resto: tasa por 1.000 habitantes

Fuente: Consejería de Salud. Indicadores Hospitalarios de la Región de Murcia

**12.5.6. Atención Especializada. Evolución del número de médicos, técnicos sanitarios y enfermeros por 1.000 habitantes según dependencia del centro hospitalario.**

	Tasa por 1000 habitantes										
	MURCIA (Región de)										
	2008	2009	2010	2011	2012	2013	2014	2015	2016	2017	2018
<b>Médicos</b>											
Total	2,008	2,068	2,204	2,277	2,291	2,281	2,315	2,331	2,357	2,400	2,515
SMS	1,473	1,542	1,611	1,677	1,670	1,646	1,649	1,650	1,646	1,669	1,706
Privados	0,535	0,526	0,593	0,601	0,621	0,635	0,666	0,681	0,711	0,730	0,809
<b>Técnicos Sanitarios</b>											
Total	3,145	3,148	3,187	3,179	3,106	3,026	3,045	3,089	3,154	3,112	3,180
SMS	2,674	2,683	2,710	2,738	2,650	2,565	2,573	2,609	2,673	2,623	2,655
Privados	0,471	0,465	0,477	0,441	0,455	0,461	0,472	0,480	0,481	0,489	0,525
<b>Enfermeros</b>											
Total	3,081	3,113	3,105	3,132	3,054	3,015	3,071	3,071	3,204	3,183	3,191
SMS	2,758	2,785	2,764	2,799	2,728	2,658	2,713	2,679	2,800	2,802	2,786
Privados	0,324	0,328	0,340	0,333	0,326	0,357	0,358	0,392	0,404	0,381	0,404

*Fuente: Consejería de Salud. Indicadores Hospitalarios de la Región de Murcia*

**12.5.7. Atención Especializada. Evolución del número de médicos, técnicos sanitarios y enfermeros por 100 camas en funcionamiento según dependencia del centro hospitalario.**

	Tasa por 100 camas en funcionamiento										
	MURCIA (Región de)										
	2008	2009	2010	2011	2012	2013	2014	2015	2016	2017	2018
<b>Médicos</b>											
Total	63,96	66,60	70,76	72,31	71,85	71,79	72,42	71,91	72,85	75,43	78,17
SMS	73,48	77,55	81,72	82,84	81,78	82,33	83,03	81,73	81,33	81,13	82,37
Privados	47,13	47,10	51,85	53,38	54,15	53,89	55,02	55,70	58,71	64,98	70,58
<b>Técnicos Sanitarios</b>											
Total	100,18	101,38	102,34	100,93	97,38	95,24	95,23	95,28	97,47	97,82	98,82
SMS	133,36	134,95	137,52	135,26	129,75	128,31	129,57	129,19	132,10	127,47	128,21
Privados	41,53	41,62	41,71	39,19	39,70	39,14	38,94	39,27	39,66	43,54	45,75
<b>Enfermeros</b>											
Total	98,15	100,27	99,69	99,46	95,77	94,87	96,04	94,73	99,03	100,06	99,16
SMS	137,54	140,08	140,26	138,31	133,53	132,97	136,63	132,68	138,39	136,18	134,54
Privados	28,53	29,41	29,77	29,59	28,48	30,26	29,51	32,07	33,31	33,94	35,26

*Fuente: Consejería de Salud. Indicadores Hospitalarios de la Región de Murcia*

### 12.5.8. Urgencia extrahospitalaria. Recursos humanos según áreas de salud y estamento profesional.

2019	SUAP				UME			
	Médicos	Enfermería	Celador	Conductor	Médicos	Enfermería	Celador	Conductor
<b>MURCIA (Región de)</b>	<b>229</b>	<b>224</b>	<b>108</b>	<b>78</b>	<b>101</b>	<b>91</b>	<b>0</b>	<b>50</b>
Área I - MURCIA OESTE	46	45	20	27	10	10	0	0
Área II - CARTAGENA	45	45	20	18	20	20	0	20
Área III - LORCA	27	27	12	0	10	10	0	10
Área IV - NOROESTE	10	10	8	0	5	5	0	0
Área V - ALTIPLANO	14	14	8	0	10	10	0	0
Área VI - VEGA MEDIA DEL SEGURA	32	28	12	15	10	10	0	10
Área VII - MURCIA ESTE	18	18	8	18	4	5	0	10
Área VIII - MAR MENOR	23	23	12	0	10	10	0	0
Área IX - VEGA ALTA DEL SEGURA	14	14	8	0	5	5	0	0

*Mapa sanitario 2015 de la Región de Murcia, Orden de 14 de mayo de la Consejería de Sanidad y Política Social, BORM 26 de mayo de 2015.*

*Los coordinadores del EAP, responsables de enfermería y coord de SUAP, son desempeñados por alguno de los trabajadores que figuran en plantilla.*

*En el total regional para las UME se incluye también el personal del Centro Coordinador de Urgencias, integrado dentro de la plataforma 112 de Emergencias de la Región de Murcia.*

**Fuente: Consejería de Salud. Dirección General de Planificación, Investigación, Farmacia y Atención al Ciudadano**

### 12.5.9. Cuidados paliativos. Recursos humanos según áreas de salud y estamento profesional.

2019	MURCIA (Región de)	Área I - MURCIA OESTE	Área II - CARTAGENA	Área III - LORCA	Área IV - NOROESTE	Área V - ALTIPLANO	Área VI - VEGA MEDIA DEL SEGURA	Área VII - MURCIA ESTE	Área VIII - MAR MENOR	Área IX - VEGA ALTA DEL SEGURA
<b>Equipo de Soporte de Atención Domiciliaria (ESAD)</b>										
Médicos	15	2	3	2	1	1	2	2	1	1
Enfermería	15	2	3	2	1	1	2	2	1	1
Auxiliares enfermería	9	1	1	1	1	1	1	1	1	1
<b>Equipo de Soporte de Atención Hospitalaria (ESAH)</b>										
Médicos	8	1	1	1	1	1	1	2	0	0
Enfermería	8	1	1	1	0	1	1	1	1	1
Auxiliares enfermería	0	0	0	0	0	0	0	0	0	0
<b>Protocolo Cuidados Paliativos Pediátrico (PCCP)</b>										
Médicos	3	3	0	0	0	0	0	0	0	0
Enfermería	3	3	0	0	0	0	0	0	0	0
Auxiliares enfermería	0	0	0	0	0	0	0	0	0	0

Mapa sanitario 2015 de la Región de Murcia, Orden de 14 de mayo de la Consejería de Sanidad y Política Social, BORM 26 de mayo de 2015.

Fuente: Consejería de Salud. Dirección General de Planificación, Investigación, Farmacia y Atención al Ciudadano

### 12.5.10. Salud mental. Evolución de los recursos humanos según tipo.

	2018	2019
<b>En unidades de internamiento hospitalarias (URME y PT)</b>		
Psiquiatras	34	37
Psicólogos	11	12
<b>En Centros de Salud Mental o Centros de Atención a Drogodependientes</b>		
Psiquiatras	103	110
Médicos drogas	3	3
Psicólogos	78	81

*En Unidades de Internamiento (hospitalarias) se ha incluido a URME (Unidad Regional de Media Estancia) y PT (Pisos Terapéuticos) dependiente de esta.*

**Fuente:** Servicio Murciano de Salud. Subdirección General de Programas, Innovación y Cronicidad



### 12.5.11. Profesionales sanitarios colegiados. Evolución del número de profesionales según disciplina.

	2009	2010	2011	2012	2013	2014	2015	2016	2017	2018	2019
<b>MURCIA (Región de)</b>											
Biólogos									27	25	24
Dentistas	843	889	938	963	1.012	1.027	1.062	1.085	1.111	1.137	1.174
Dietistas Nutricionistas						75	111	149	158	157	227
Diplomados en Enfermería	4.893	5.060	5.905	5.529	5.541	5.618	5.848	6.116	6.342	6.604	6.903
Diplomados en Enfermería con título de Matrona	164	163	191	208	241	253	267	267	266	274	285
Farmacéuticos	1.534	1.564	1.576	1.627	1.647	1.652	1.688	1.728	1.765	1.818	1.845
Físicos						1	1	1	1	2	3
Fisioterapeutas	1.324	1.388	1.420	1.447	1.473	1.511	1.617	1.716	1.824	1.943	2.016
Logopedas						499	568	586	574	608	646
Médicos	5.833	6.070	6.246	6.345	6.483	6.624	6.800	6.979	7.203	7.434	7.697
Ópticos-Optometristas			648	629	658	665	676	711	742	758	786
Podólogos	126	133	139	152	144	146	142	153	150	161	170
Protésicos Dentales				167	177	185	189	223	230	241	246
Psicólogos				338	427	1.325	1.267	1.202	1.236	1.321	1.372
Químicos					2	3	5	13	16	10	11
Terapeutas Ocupacionales						64	99	107	115	134	144
Veterinarios	854	838	825	819	826	846	872	879	917	963	976
<b>ESPAÑA</b>											
Biólogos									654	440	530
Dentistas	26.725	27.826	29.070	31.187	32.445	33.286	34.641	35.716	36.689	37.787	38.809
Dietistas Nutricionistas					2.010	2.551	2.884	3.361	4.086	4.625	5.297
Diplomados en Enfermería	255.445	262.915	268.309	264.524	265.557	274.040	283.611	291.297	299.824	307.762	316.094
Diplomados en Enfermería con título de Matrona	7.354	7.580	7.713	7.907	8.279	8.505	8.547	8.785	9.013	9.236	9.536
Farmacéuticos	63.377	64.203	64.977	65.472	66.657	68.381	69.774	71.119	72.500	74.043	75.260
Físicos			49	49	58	100	133	166	189	238	270
Fisioterapeutas	33.288	35.630	37.480	38.630	39.936	42.490	45.054	48.173	51.130	54.258	57.147
Logopedas					6.197	7.385	8.147	8.681	8.971	9.707	10.156
Médicos	219.031	223.484	226.424	228.917	232.816	238.240	242.840	247.958	253.796	260.588	267.995
Ópticos-Optometristas			15.141	15.220	15.825	15.930	16.317	16.882	17.372	17.641	18.036
Podólogos	5.263	5.540	5.814	6.050	6.197	6.423	6.867	7.040	7.406	7.817	8.010
Protésicos Dentales				6.161	6.232	6.247	6.672	7.164	7.248	7.477	7.530

### 12.5.11. Profesionales sanitarios colegiados. Evolución del número de profesionales según disciplina.

	2009	2010	2011	2012	2013	2014	2015	2016	2017	2018	2019
Psicólogos				7.131	12.404	28.707	26.879	25.094	25.857	32.516	33.209
Químicos					424	383	351	343	323	299	303
Terapeutas Ocupacionales					1.783	2.338	2.646	3.080	3.502	4.076	4.963
Veterinarios	28.403	28.949	29.060	29.096	29.541	30.289	31.242	31.961	32.555	33.207	33.752

*Son datos a 31 de diciembre.*

*Los datos de Diplomados en Enfermería con título de Matrona pueden estar infraestimados, al no ser legalmente obligatorio estar colegiado en una determinada titulación de Diplomados en Enfermería para poder ejercerla.*

**Fuente: INE. Profesionales Sanitarios Colegiados**

### 12.5.12. Profesionales sanitarios colegiados. Evolución del número de profesionales según disciplina, grupos de edad y sexo.

MURCIA (Región de)	2016			2017			2018			2019		
	TOTAL	Hombres	Mujeres	TOTAL	Hombres	Mujeres	TOTAL	Hombres	Mujeres	TOTAL	Hombres	Mujeres
<b>Biólogos</b>				<b>27</b>	<b>16</b>	<b>11</b>	<b>25</b>	<b>16</b>	<b>9</b>	<b>24</b>	<b>13</b>	<b>11</b>
Menos de 35 años				2	1	1	1	1	0	0	0	0
De 35 a 44 años				9	4	5	8	4	4	7	2	5
De 45 a 54 años				8	6	2	8	6	2	8	7	1
De 55 a 64 años				8	5	3	8	5	3	9	4	5
De 65 a 69 años				0	0	0	0	0	0	0	0	0
De 70 y más años				0	0	0	0	0	0	0	0	0
No consta				0	0	0	0	0	0	0	0	0
<b>Dentistas</b>	<b>1.085</b>	<b>488</b>	<b>597</b>	<b>1.111</b>	<b>487</b>	<b>624</b>	<b>1.137</b>	<b>495</b>	<b>642</b>	<b>1.174</b>	<b>507</b>	<b>667</b>
Menos de 35 años	467	160	307	501	168	333	396	129	267	392	130	262
De 35 a 44 años	344	141	203	346	141	205	428	169	259	437	168	269
De 45 a 54 años	106	61	45	106	61	45	132	64	68	161	73	88
De 55 a 64 años	155	116	39	148	110	38	162	117	45	154	112	42
De 65 a 69 años	7	5	2	5	3	2	15	12	3	25	19	6
De 70 y más años	6	5	1	5	4	1	4	4	0	5	5	0
No consta	0	0	0	0	0	0	0	0	0	0	0	0
<b>Dietistas Nutricionistas</b>	<b>149</b>	<b>33</b>	<b>116</b>	<b>158</b>	<b>34</b>	<b>124</b>	<b>157</b>	<b>35</b>	<b>122</b>	<b>227</b>	<b>35</b>	<b>192</b>
Menos de 35 años	77	19	58	74	16	58	62	13	49	150	30	120
De 35 a 44 años	58	13	45	69	16	53	79	19	60	67	3	64
De 45 a 54 años	9	1	8	9	1	8	10	2	8	7	2	5
De 55 a 64 años	1	0	1	2	1	1	3	1	2	3	0	3
De 65 a 69 años	0	0	0	0	0	0	0	0	0	0	0	0
De 70 y más años	0	0	0	0	0	0	0	0	0	0	0	0
No consta	4	0	4	4	0	4	3	0	3	0	0	0
<b>Diplomados en Enfermería</b>	<b>6.116</b>	<b>1.466</b>	<b>4.650</b>	<b>6.342</b>	<b>1.513</b>	<b>4.829</b>	<b>6.604</b>	<b>1.570</b>	<b>5.034</b>	<b>6.903</b>	<b>1.640</b>	<b>5.263</b>
Menos de 35 años	2.110	360	1.750	2.219	397	1.822	2.403	451	1.952	2.546	518	2.028
De 35 a 44 años	1.957	421	1.536	1.998	430	1.568	2.033	422	1.611	2.118	432	1.686
De 45 a 54 años	957	232	725	1.037	245	792	1.112	268	844	1.168	272	896
De 55 a 64 años	1.037	423	614	1.015	404	611	977	387	590	979	369	610
De 65 a 69 años	36	16	20	52	23	29	57	28	29	70	36	34

### 12.5.12. Profesionales sanitarios colegiados. Evolución del número de profesionales según disciplina, grupos de edad y sexo.

MURCIA (Región de)	2016			2017			2018			2019		
	TOTAL	Hombres	Mujeres	TOTAL	Hombres	Mujeres	TOTAL	Hombres	Mujeres	TOTAL	Hombres	Mujeres
De 70 y más años	19	14	5	21	14	7	22	14	8	22	13	9
No consta	0	0	0	0	0	0	0	0	0	0	0	0
<b>Diplomados en Enfermería con título de Matrona</b>	<b>267</b>	<b>27</b>	<b>240</b>	<b>266</b>	<b>27</b>	<b>239</b>	<b>274</b>	<b>30</b>	<b>244</b>	<b>285</b>	<b>31</b>	<b>254</b>
<b>Farmacéuticos</b>	<b>1.728</b>	<b>655</b>	<b>1.073</b>	<b>1.765</b>	<b>656</b>	<b>1.109</b>	<b>1.818</b>	<b>676</b>	<b>1.142</b>	<b>1.845</b>	<b>686</b>	<b>1.159</b>
Menos de 35 años	403	122	281	412	120	292	426	125	301	411	125	286
De 35 a 44 años	394	132	262	382	126	256	384	132	252	393	133	260
De 45 a 54 años	364	126	238	380	134	246	382	130	252	389	137	252
De 55 a 64 años	336	153	183	350	154	196	351	148	203	348	135	213
De 65 a 69 años	73	37	36	77	41	36	104	55	49	132	67	65
De 70 y más años	158	85	73	164	81	83	171	86	85	172	89	83
No consta	0	0	0	0	0	0	0	0	0	0	0	0
<b>Físicos</b>	<b>1</b>	<b>1</b>	<b>0</b>	<b>1</b>	<b>1</b>	<b>0</b>	<b>2</b>	<b>1</b>	<b>1</b>	<b>3</b>	<b>2</b>	<b>1</b>
<b>Fisioterapeutas</b>	<b>1.716</b>	<b>641</b>	<b>1.075</b>	<b>1.824</b>	<b>710</b>	<b>1.114</b>	<b>1.943</b>	<b>782</b>	<b>1.161</b>	<b>2.016</b>	<b>837</b>	<b>1.179</b>
Menos de 35 años	892	323	569	923	364	559	978	413	565	988	446	542
De 35 a 44 años	686	248	438	730	262	468	761	273	488	773	273	500
De 45 a 54 años	101	45	56	130	57	73	161	69	92	212	91	121
De 55 a 64 años	33	21	12	36	23	13	37	22	15	37	22	15
De 65 a 69 años	1	1	0	1	0	1	2	1	1	2	1	1
De 70 y más años	3	3	0	4	4	0	4	4	0	4	4	0
No consta	0	0	0	0	0	0	0	0	0	0	0	0
<b>Logopedas</b>	<b>586</b>	<b>46</b>	<b>540</b>	<b>574</b>	<b>43</b>	<b>531</b>	<b>608</b>	<b>49</b>	<b>559</b>	<b>646</b>	<b>50</b>	<b>596</b>
Menos de 35 años	250	12	238	264	10	254	300	16	284	339	19	320
De 35 a 44 años	162	13	149	158	14	144	152	14	138	136	11	125
De 45 a 54 años	93	11	82	88	11	77	84	11	73	96	13	83
De 55 a 64 años	81	10	71	63	8	55	70	8	62	73	7	66
De 65 a 69 años	0	0	0	1	0	1	2	0	2	2	0	2
De 70 y más años	0	0	0	0	0	0	0	0	0	0	0	0
No consta	0	0	0	0	0	0	0	0	0	0	0	0
<b>Médicos</b>	<b>6.979</b>	<b>3.741</b>	<b>3.238</b>	<b>7.203</b>	<b>3.819</b>	<b>3.384</b>	<b>7.434</b>	<b>3.888</b>	<b>3.546</b>	<b>7.697</b>	<b>3.987</b>	<b>3.710</b>

### 12.5.12. Profesionales sanitarios colegiados. Evolución del número de profesionales según disciplina, grupos de edad y sexo.

MURCIA (Región de)	2016			2017			2018			2019		
	TOTAL	Hombres	Mujeres	TOTAL	Hombres	Mujeres	TOTAL	Hombres	Mujeres	TOTAL	Hombres	Mujeres
Menos de 35 años	1.399	439	960	1.456	467	989	1.535	501	1.034	1.638	553	1.085
De 35 a 44 años	1.451	595	856	1.494	599	895	1.536	606	930	1.572	616	956
De 45 a 54 años	1.358	688	670	1.352	674	678	1.349	653	696	1.347	628	719
De 55 a 64 años	1.967	1.319	648	1.982	1.293	689	1.972	1.260	712	1.942	1.210	732
De 65 a 69 años	340	278	62	427	340	87	512	391	121	613	454	159
De 70 y más años	464	422	42	492	446	46	530	477	53	585	526	59
No consta	0	0	0	0	0	0	0	0	0	0	0	0
<b>Ópticos-Optometristas</b>	<b>711</b>	<b>195</b>	<b>516</b>	<b>742</b>	<b>205</b>	<b>537</b>	<b>758</b>	<b>213</b>	<b>545</b>	<b>786</b>	<b>217</b>	<b>569</b>
Menos de 35 años	234	38	196	195	34	161	197	38	159	210	38	172
De 35 a 44 años	322	84	238	358	81	277	338	77	261	321	76	245
De 45 a 54 años	107	45	62	132	56	76	157	58	99	181	60	121
De 55 a 64 años	37	20	17	44	26	18	53	32	21	61	34	27
De 65 a 69 años	5	4	1	4	2	2	3	1	2	2	1	1
De 70 y más años	6	4	2	9	6	3	10	7	3	11	8	3
No consta	0	0	0	0	0	0	0	0	0	0	0	0
<b>Podólogos</b>	<b>153</b>	<b>70</b>	<b>83</b>	<b>150</b>	<b>68</b>	<b>82</b>	<b>161</b>	<b>73</b>	<b>88</b>	<b>170</b>	<b>78</b>	<b>92</b>
Menos de 35 años	55	17	38	55	17	38	63	20	43	72	25	47
De 35 a 44 años	66	32	34	64	31	33	69	33	36	69	33	36
De 45 a 54 años	15	7	8	15	7	8	16	7	9	15	6	9
De 55 a 64 años	14	11	3	14	11	3	11	11	0	12	12	0
De 65 a 69 años	2	2	0	1	1	0	1	1	0	1	1	0
De 70 y más años	1	1	0	1	1	0	1	1	0	1	1	0
No consta	0	0	0	0	0	0	0	0	0	0	0	0
<b>Protésicos Dentales</b>	<b>223</b>	<b>161</b>	<b>62</b>	<b>230</b>	<b>165</b>	<b>65</b>	<b>241</b>	<b>174</b>	<b>67</b>	<b>246</b>	<b>176</b>	<b>70</b>
Menos de 35 años	47	28	19	57	34	23	44	30	14	51	35	16
De 35 a 44 años	68	42	26	69	43	26	75	44	31	76	45	31
De 45 a 54 años	69	54	15	68	53	15	79	59	20	79	58	21
De 55 a 64 años	29	27	2	28	27	1	34	32	2	32	30	2
De 65 a 69 años	6	6	0	6	6	0	4	4	0	4	4	0
De 70 y más años	4	4	0	2	2	0	5	5	0	4	4	0

### 12.5.12. Profesionales sanitarios colegiados. Evolución del número de profesionales según disciplina, grupos de edad y sexo.

MURCIA (Región de)	2016			2017			2018			2019		
	TOTAL	Hombres	Mujeres	TOTAL	Hombres	Mujeres	TOTAL	Hombres	Mujeres	TOTAL	Hombres	Mujeres
No consta	0	0	0	0	0	0	0	0	0	0	0	0
<b>Psicólogos</b>	<b>1.202</b>	<b>219</b>	<b>983</b>	<b>1.236</b>	<b>232</b>	<b>1.004</b>	<b>1.321</b>	<b>259</b>	<b>1.062</b>	<b>1.372</b>	<b>254</b>	<b>1.118</b>
Menos de 35 años	442	64	378	457	71	386	428	71	357	362	54	308
De 35 a 44 años	393	61	332	401	64	337	421	64	357	479	64	415
De 45 a 54 años	220	51	169	225	53	172	262	61	201	289	72	217
De 55 a 64 años	138	38	100	142	39	103	192	52	140	224	55	169
De 65 a 69 años	3	2	1	5	2	3	7	5	2	9	5	4
De 70 y más años	6	3	3	6	3	3	6	4	2	6	4	2
No consta	0	0	0	0	0	0	5	2	3	3	0	3
<b>Químicos</b>	<b>13</b>	<b>7</b>	<b>6</b>	<b>16</b>	<b>9</b>	<b>7</b>	<b>10</b>	<b>7</b>	<b>3</b>	<b>11</b>	<b>8</b>	<b>3</b>
<b>Terapeutas Ocupacionales</b>	<b>107</b>	<b>17</b>	<b>90</b>	<b>115</b>	<b>13</b>	<b>102</b>	<b>134</b>	<b>7</b>	<b>127</b>	<b>144</b>	<b>10</b>	<b>134</b>
Menos de 35 años	63	12	51	83	9	74	96	3	93	85	5	80
De 35 a 44 años	25	3	22	26	3	23	32	4	28	48	3	45
De 45 a 54 años	15	2	13	5	1	4	6	0	6	8	2	6
De 55 a 64 años	4	0	4	1	0	1	0	0	0	3	0	3
De 65 a 69 años	0	0	0	0	0	0	0	0	0	0	0	0
De 70 y más años	0	0	0	0	0	0	0	0	0	0	0	0
No consta	0	0	0	0	0	0	0	0	0	0	0	0
<b>Veterinarios</b>	<b>879</b>	<b>474</b>	<b>405</b>	<b>917</b>	<b>482</b>	<b>435</b>	<b>963</b>	<b>496</b>	<b>467</b>	<b>976</b>	<b>493</b>	<b>483</b>
Menos de 35 años	194	59	135	214	63	151	229	69	160	221	62	159
De 35 a 44 años	266	126	140	273	125	148	264	115	149	260	108	152
De 45 a 54 años	315	195	120	318	196	122	336	201	135	304	171	133
De 55 a 64 años	56	46	10	66	52	14	84	63	21	137	100	37
De 65 a 69 años	15	15	0	12	12	0	18	16	2	19	17	2
De 70 y más años	33	33	0	34	34	0	32	32	0	35	35	0

Son datos a 31 de diciembre.

Los datos de Diplomados en Enfermería con título de Matrona pueden estar infraestimados, al no ser legalmente obligatorio estar colegiado en una determinada titulación de

**Fuente: INE. Profesionales Sanitarios Colegiados**

### 12.5.13. Profesionales sanitarios colegiados. Evolución del número de profesionales según disciplina, situación laboral y sexo.

MURCIA (Región de)	2016			2017			2018			2019		
	TOTAL	Hombres	Mujeres	TOTAL	Hombres	Mujeres	TOTAL	Hombres	Mujeres	TOTAL	Hombres	Mujeres
<b>Biólogos</b>				<b>27</b>	<b>16</b>	<b>11</b>	<b>25</b>	<b>16</b>	<b>9</b>	<b>24</b>	<b>13</b>	<b>11</b>
Colegiados no jubilados				27	16	11	25	16	9	24	13	11
Colegiados jubilados				0	0	0	0	0	0	0	0	0
No consta				0	0	0	0	0	0	0	0	0
<b>Dentistas</b>	<b>1.085</b>	<b>488</b>	<b>597</b>	<b>1.111</b>	<b>487</b>	<b>624</b>	<b>1.137</b>	<b>495</b>	<b>642</b>	<b>1.174</b>	<b>507</b>	<b>667</b>
Colegiados no jubilados	1.085	488	597	1.111	487	624	1.137	495	642	1.174	507	667
Colegiados jubilados	0	0	0	0	0	0	0	0	0	0	0	0
No consta	0	0	0	0	0	0	0	0	0	0	0	0
<b>Dietistas Nutricionistas</b>	<b>149</b>	<b>33</b>	<b>116</b>	<b>158</b>	<b>34</b>	<b>124</b>	<b>157</b>	<b>35</b>	<b>122</b>	<b>227</b>	<b>35</b>	<b>192</b>
Colegiados no jubilados	145	33	112	158	34	124	154	35	119	227	35	192
Colegiados jubilados	0	0	0	0	0	0	0	0	0	0	0	0
No consta	4	0	4	0	0	0	3	0	3	0	0	0
<b>Diplomados en Enfermería</b>	<b>6.116</b>	<b>1.466</b>	<b>4.650</b>	<b>6.342</b>	<b>1.513</b>	<b>4.829</b>	<b>6.604</b>	<b>1.570</b>	<b>5.034</b>	<b>6.903</b>	<b>1.640</b>	<b>5.263</b>
Colegiados no jubilados	6.116	1.466	4.650	6.342	1.513	4.829	6.604	1.570	5.034	6.903	1.640	5.263
Colegiados jubilados	0	0	0	0	0	0	0	0	0	0	0	0
No consta	0	0	0	0	0	0	0	0	0	0	0	0
<b>Diplomados en Enfermería con título de Matrona</b>	<b>267</b>	<b>27</b>	<b>240</b>	<b>266</b>	<b>27</b>	<b>239</b>	<b>274</b>	<b>30</b>	<b>244</b>	<b>285</b>	<b>31</b>	<b>254</b>
Colegiados no jubilados	267	27	240	266	27	239	274	30	244	285	31	254
Colegiados jubilados	0	0	0	0	0	0	0	0	0	0	0	0
No consta	0	0	0	0	0	0	0	0	0	0	0	0
<b>Farmacéuticos</b>	<b>1.728</b>	<b>655</b>	<b>1.073</b>	<b>1.765</b>	<b>656</b>	<b>1.109</b>	<b>1.818</b>	<b>676</b>	<b>1.142</b>	<b>1.845</b>	<b>686</b>	<b>1.159</b>
Colegiados no jubilados	1.595	588	1.007	1.632	594	1.038	1.675	611	1.064	1.691	615	1.076
Colegiados jubilados	133	67	66	133	62	71	143	65	78	154	71	83
No consta	0	0	0	0	0	0	0	0	0	0	0	0
<b>Físicos</b>	<b>1</b>	<b>1</b>	<b>0</b>	<b>1</b>	<b>1</b>	<b>0</b>	<b>2</b>	<b>1</b>	<b>1</b>	<b>3</b>	<b>2</b>	<b>1</b>
<b>Fisioterapeutas</b>	<b>1.716</b>	<b>641</b>	<b>1.075</b>	<b>1.824</b>	<b>710</b>	<b>1.114</b>	<b>1.943</b>	<b>782</b>	<b>1.161</b>	<b>2.016</b>	<b>837</b>	<b>1.179</b>
Colegiados no jubilados	1.716	641	1.075	1.824	710	1.114	1.943	782	1.161	2.016	837	1.179
Colegiados jubilados	0	0	0	0	0	0	0	0	0	0	0	0
No consta	0	0	0	0	0	0	0	0	0	0	0	0

### 12.5.13. Profesionales sanitarios colegiados. Evolución del número de profesionales según disciplina, situación laboral y sexo.

MURCIA (Región de)	2016			2017			2018			2019		
	TOTAL	Hombres	Mujeres	TOTAL	Hombres	Mujeres	TOTAL	Hombres	Mujeres	TOTAL	Hombres	Mujeres
<b>Logopedas</b>	<b>586</b>	<b>46</b>	<b>540</b>	<b>574</b>	<b>43</b>	<b>531</b>	<b>608</b>	<b>49</b>	<b>559</b>	<b>646</b>	<b>50</b>	<b>596</b>
Colegiados no jubilados	586	46	540	574	43	531	608	49	559	646	50	596
Colegiados jubilados	0	0	0	0	0	0	0	0	0	0	0	0
No consta	0	0	0	0	0	0	0	0	0	0	0	0
<b>Médicos</b>	<b>6.979</b>	<b>3.741</b>	<b>3.238</b>	<b>7.203</b>	<b>3.819</b>	<b>3.384</b>	<b>7.434</b>	<b>3.888</b>	<b>3.546</b>	<b>7.697</b>	<b>3.987</b>	<b>3.710</b>
Colegiados no jubilados	6.374	3.222	3.152	6.558	3.269	3.289	6.718	3.302	3.416	6.918	3.365	3.553
Colegiados jubilados	605	519	86	645	550	95	716	586	130	779	622	157
No consta	0	0	0	0	0	0	0	0	0	0	0	0
<b>Ópticos-Optometristas</b>	<b>711</b>	<b>195</b>	<b>516</b>	<b>742</b>	<b>205</b>	<b>537</b>	<b>758</b>	<b>213</b>	<b>545</b>	<b>786</b>	<b>217</b>	<b>569</b>
Colegiados no jubilados	706	191	515	737	201	536	753	209	544	781	213	568
Colegiados jubilados	5	4	1	5	4	1	5	4	1	5	4	1
No consta	0	0	0	0	0	0	0	0	0	0	0	0
<b>Podólogos</b>	<b>153</b>	<b>70</b>	<b>83</b>	<b>150</b>	<b>68</b>	<b>82</b>	<b>161</b>	<b>73</b>	<b>88</b>	<b>170</b>	<b>78</b>	<b>92</b>
Colegiados no jubilados	150	67	83	150	68	82	159	71	88	168	76	92
Colegiados jubilados	3	3	0	0	0	0	2	2	0	2	2	0
No consta	0	0	0	0	0	0	0	0	0	0	0	0
<b>Protésicos Dentales</b>	<b>223</b>	<b>161</b>	<b>62</b>	<b>230</b>	<b>165</b>	<b>65</b>	<b>241</b>	<b>174</b>	<b>67</b>	<b>246</b>	<b>176</b>	<b>70</b>
Colegiados no jubilados	222	160	62	229	164	65	239	172	67	245	175	70
Colegiados jubilados	1	1	0	1	1	0	2	2	0	1	1	0
No consta	0	0	0	0	0	0	0	0	0	0	0	0
<b>Psicólogos</b>	<b>1.202</b>	<b>219</b>	<b>983</b>	<b>1.236</b>	<b>232</b>	<b>1.004</b>	<b>1.321</b>	<b>259</b>	<b>1.062</b>	<b>1.372</b>	<b>254</b>	<b>1.118</b>
Colegiados no jubilados	1.191	212	979	1.225	227	998	1.313	253	1.060	1.357	245	1.112
Colegiados jubilados	9	5	4	11	5	6	8	6	2	10	7	3
No consta	2	2	0	0	0	0	0	0	0	5	2	3
<b>Químicos</b>	<b>13</b>	<b>7</b>	<b>6</b>	<b>16</b>	<b>9</b>	<b>7</b>	<b>10</b>	<b>7</b>	<b>3</b>	<b>11</b>	<b>8</b>	<b>3</b>
Colegiados no jubilados	13	7	6	16	9	7	10	7	3	11	8	3
Colegiados jubilados	0	0	0	0	0	0	0	0	0	0	0	0
No consta	0	0	0	0	0	0	0	0	0	0	0	0



### 12.5.13. Profesionales sanitarios colegiados. Evolución del número de profesionales según disciplina, situación laboral y sexo.

MURCIA (Región de)	2016			2017			2018			2019		
	TOTAL	Hombres	Mujeres	TOTAL	Hombres	Mujeres	TOTAL	Hombres	Mujeres	TOTAL	Hombres	Mujeres
<b>Terapeutas Ocupacionales</b>	<b>107</b>	<b>17</b>	<b>90</b>	<b>115</b>	<b>13</b>	<b>102</b>	<b>134</b>	<b>7</b>	<b>127</b>	<b>144</b>	<b>10</b>	<b>134</b>
Colegiados no jubilados	107	17	90	115	13	102	134	7	127	144	10	134
Colegiados jubilados	0	0	0	0	0	0	0	0	0	0	0	0
No consta	0	0	0	0	0	0	0	0	0	0	0	0
<b>Veterinarios</b>	<b>879</b>	<b>474</b>	<b>405</b>	<b>917</b>	<b>482</b>	<b>435</b>	<b>963</b>	<b>496</b>	<b>467</b>	<b>976</b>	<b>493</b>	<b>483</b>
Colegiados no jubilados	836	431	405	877	442	435	921	454	467	933	450	483
Colegiados jubilados	43	43	0	40	40	0	42	42	0	43	43	0
No consta	0	0	0	0	0	0	0	0	0	0	0	0

Son datos a 31 de diciembre.

Los datos de Diplomados en Enfermería con título de Matrona pueden estar infraestimados, al no ser legalmente obligatorio estar colegiado en una determinada titulación de

**Fuente: INE. Profesionales Sanitarios Colegiados**

### 12.6.1. Atención Primaria. Balance de los recursos sanitarios adscritos al mapa sanitario según áreas de salud.

2019	MURCIA (Región de)	Área I: Murcia Oeste	Área II: Cartagena	Área III: Lorca	Área IV: Noroeste	Área V: Altiplano	Área VI: Vega Media del Segura	Área VII: Murcia Este	Área VIII: Mar Menor	Área IX: Vega Alta del Segura
Equipos de Atención Primaria	85	14	16	10	6	3	15	12	5	4
Bases 061	17	2	4	2	1	2	2	1	2	1
Centros de Salud	85	14	16	10	6	3	15	12	5	4
Centros de Salud Mental	16	4	1	2	1	2	2	2	1	1
Consultorios	180	32	44	28	21	3	23	17	9	3
PAC (Punto de Atención Continuada)	12	1	2	2	3	0	2	1	0	1
PEA (Punto de Especial Aislamiento)	9	2	1	3	3	0	0	0	0	0
Servicios de Urgencia	28	5	5	3	2	2	4	2	3	2
Zonas de Salud	90	15	17	11	6	3	17	12	5	4
Hospitales Públicos	10	1	1	1	1	1	1	1	1	1

*Mapa sanitario 2015 de la Región de Murcia, Orden de 14 de mayo de la Consejería de Sanidad y Política Social, BORM 26 de mayo de 2015.*

*Hospitales Públicos: El total regional incluye uno más correspondiente al Hospital Psiquiátrico Román Alberca que es de referencia regional.*

**Fuente: Consejería de Salud. Dirección General de Planificación, Investigación, Farmacia y Atención al Ciudadano**

### 12.6.2. Atención Especializada. Evolución del número de establecimientos sanitarios según dependencia y tipo de centro.

	MURCIA (Región de)												
	2007	2008	2009	2010	2011	2012	2013	2014	2015	2016	2017	2018	2019
<b>TOTAL</b>													
<b>Total</b>	<b>27</b>	<b>26</b>	<b>26</b>	<b>26</b>	<b>26</b>	<b>26</b>	<b>27</b>	<b>27</b>	<b>27</b>	<b>27</b>	<b>26</b>	<b>27</b>	<b>27</b>
Hospitales de agudos	18	17	17	17	17	18	18	18	17	16	16	17	17
Hospitales de larga estancia	6	6	6	6	6	5	6	6	7	8	7	7	7
Hospitales psiquiátricos	3	3	3	3	3	3	3	3	3	3	3	3	3
<b>Públicos</b>													
<b>Total</b>	<b>11</b>	<b>10</b>	<b>10</b>	<b>10</b>	<b>10</b>	<b>10</b>	<b>10</b>	<b>10</b>	<b>10</b>	<b>10</b>	<b>10</b>	<b>10</b>	<b>10</b>
Hospitales de agudos	10	9	9	9	9	9	9	9	9	9	9	9	9
Hospitales de larga estancia	0	0	0	0	0	0	0	0	0	0	0	0	0
Hospitales psiquiátricos	1	1	1	1	1	1	1	1	1	1	1	1	1
<b>Privados</b>													
<b>Total</b>	<b>16</b>	<b>16</b>	<b>16</b>	<b>16</b>	<b>16</b>	<b>16</b>	<b>17</b>	<b>17</b>	<b>17</b>	<b>17</b>	<b>16</b>	<b>17</b>	<b>17</b>
Hospitales de agudos	8	8	8	8	8	9	9	9	8	7	7	8	8
Hospitales de larga estancia	6	6	6	6	6	5	6	6	7	8	7	7	7
Hospitales psiquiátricos	2	2	2	2	2	2	2	2	2	2	2	2	2

Datos a 31 de diciembre.

Fuente: Consejería de Salud. Catálogo de Hospitales Región de Murcia

### 12.6.3. Atención Especializada. Evolución de la dotación en los establecimientos sanitarios según dependencia.

	MURCIA (Región de)															
	Públicos								Privados							
	2012	2013	2014	2015	2016	2017	2018	2019	2012	2013	2014	2015	2016	2017	2018	2019
Camas instaladas	3.128	3.125	3.161	3.175	3.199	3.200	3.305	3.326	1.561	1.638	1.668	1.675	1.648	1.587	1.604	1.599
Equipos de TAC	17	17	17	18	19	18	19	20	6	7	7	6	6	6	8	8
Equipos de resonanc. magnét.	9	9	9	9	9	9	9	10	9	9	11	10	10	9	11	11
Gammacámara	2	2	2	2	2	2	2	2	0	0	0	0	0	0	0	0
Sala de hemodinámica	5	5	5	5	5	5	5	5	2	2	2	2	2	2	2	2
Angiografía por sustrac. digital	9	9	9	9	9	9	9	9	1	1	1	1	1	1	1	1
Litotricia por ondas de choque	0	0	0	0	0	0	0	0	1	1	2	2	2	2	2	2
Bomba de cobalto	0	0	0	0	0	0	0	0	0	0	0	0	0	0	0	0
Acelerador de partículas	5	5	5	5	5	5	5	5	0	0	0	0	0	0	0	0
Equipos de SPECT	4	4	4	4	4	4	4	4	1	1	1	1	1	0	1	1
Equipos de PET	2	2	2	2	2	2	2	2	0	0	0	0	0	0	0	0
Mamógrafos	11	10	11	11	11	11	11	12	6	7	8	8	8	8	9	9
Densitómetros óseos	0	0	0	1	1	1	1	1	4	4	4	4	4	5	7	7
Equipos de hemodiálisis	103	104	107	107	103	101	103	103	0	0	0	0	0	0	0	0

Datos a 31 de diciembre.

Fuente: Consejería de Salud. Catálogo de Hospitales Región de Murcia

#### 12.6.4. Atención Especializada. Evolución de la dotación en funcionamiento en los establecimientos sanitarios según dependencia.

	MURCIA (Región de)								
	2010	2011	2012	2013	2014	2015	2016	2017	2018
<b>Total</b>									
Camas	4.565	4.634	4.660	4.643	4.677	4.746	4.752	4.688	4.759
Incubadoras	114	121	121	126	125	118	119	125	132
Quirófanos	128	141	143	144	144	147	143	145	152
Paritorios	16	25	26	29	38	38	40	40	46
Salas de Hemodinámica	5	6	7	7	7	7	7	7	7
Salas de Rx convencional	90	97	97	88	90	89	89	96	97
Plazas en hospital de día	327	438	432	433	450	443	446	446	450
Médico	213	250	248	249	255	252	268	267	267
Quirúrgico	114	188	184	184	195	191	178	179	183
<b>SMS</b>									
Camas	2.889	2.978	2.985	2.921	2.905	2.956	2.972	3.032	3.063
Incubadoras	104	113	113	117	116	109	110	116	123
Quirófanos	84	97	98	98	98	99	96	96	101
Paritorios	12	21	22	25	34	34	34	34	40
Salas de Hemodinámica	3	4	5	5	5	5	5	5	5
Salas de Rx convencional	72	79	79	70	72	72	72	79	78
Plazas en hospital de día	309	401	395	395	399	396	401	400	404
Médico	207	244	242	242	248	245	248	247	247
Quirúrgico	102	157	153	153	151	151	153	153	157
<b>Privados</b>									
Camas	1.676	1.656	1.675	1.722	1.772	1.790	1.780	1.656	1.696
Incubadoras	10	8	8	9	9	9	9	9	9
Quirófanos	44	44	45	46	46	48	47	49	51
Paritorios	4	4	4	4	4	4	6	6	6
Salas de Hemodinámica	2	2	2	2	2	2	2	2	2
Salas de Rx convencional	18	18	18	18	18	17	17	17	19
Plazas en hospital de día	18	37	37	38	51	47	45	46	46
Médico	6	6	6	7	7	7	20	20	20
Quirúrgico	12	31	31	31	44	40	25	26	26

Fuente: Consejería Salud. Indicadores Hospitalarios de la Región de Murcia

### 12.6.5. Urgencia Extrahospitalaria. Dispositivos según áreas de salud.

	Recursos asistenciales															
	2016				2017				2018				2019			
	PAC.	PEA	SUAP	UME	PAC.	PEA	SUAP	UME	PAC.	PEA	SUAP	UME	PAC.	PEA	SUAP	UME
<b>MURCIA (Región de)</b>	<b>12</b>	<b>9</b>	<b>27</b>	<b>17</b>	<b>12</b>	<b>9</b>	<b>28</b>	<b>17</b>	<b>12</b>	<b>9</b>	<b>28</b>	<b>17</b>	<b>12</b>	<b>9</b>	<b>28</b>	<b>17</b>
Área I - MURCIA OESTE	1	2	5	2	1	2	5	2	1	2	5	2	1	2	5	2
Área II - CARTAGENA	2	1	5	4	2	1	5	4	2	1	5	4	2	1	5	4
Área III - LORCA	2	3	3	2	2	3	3	2	2	3	3	2	2	3	3	2
Área IV - NOROESTE	3	3	2	1	3	3	2	1	3	3	2	1	3	3	2	1
Área V - ALTIPLANO	0	0	2	2	0	0	2	2	0	0	2	2	0	0	2	2
Área VI - VEGA MEDIA DEL SEGURA	2	0	3	2	2	0	4	2	2	0	4	2	2	0	4	2
Área VII - MURCIA ESTE	1	0	2	1	1	0	2	1	1	0	2	1	1	0	2	1
Área VIII - MAR MENOR	0	0	3	2	0	0	3	2	0	0	3	2	0	0	3	2
Área IX - VEGA ALTA DEL SEGURA	1	0	2	1	1	0	2	1	1	0	2	1	1	0	2	1

Mapa sanitario 2015 de la Región de Murcia, Orden de 14 de mayo de la Consejería de Sanidad y Política Social, BORM 26 de mayo de 2015.

(PAC) Punto de Atención Continuada.

(PEA) Punto de Especial Aislamiento.

(SUAP) Servicio de Urgencias de Atención Primaria.

(UME) Unidades Móviles de Emergencia - Bases 061.

**Fuente: Consejería de Salud. Dirección General de Planificación, Investigación, Farmacia y Atención al Ciudadano**

### 12.6.6. Cuidados Paliativos. Dispositivos para la atención a los cuidados paliativos de la Región de Murcia según áreas de salud.

2019	Equipo de Soporte de Atención Domiciliaria (ESAD)	Equipo de Soporte de Atención Hospitalaria (ESAH)	Protocolo Cuidados Paliativos Pediátrico (PCCP)
<b>MURCIA (Región de)</b>	<b>15</b>	<b>9</b>	<b>1</b>
Área I - MURCIA OESTE	2	1	1
Área II - CARTAGENA	3	1	0
Área III - LORCA	2	1	0
Área IV - NOROESTE	1	1	0
Área V - ALTIPLANO	1	1	0
Área VI - VEGA MEDIA DEL SEGURA	2	1	0
Área VII - MURCIA ESTE	2	1	0
Área VIII - MAR MENOR	1	1	0
Área IX - VEGA ALTA DEL SEGURA	1	1	0

*Mapa sanitario 2015 de la Región de Murcia, Orden de 14 de mayo de la Consejería de Sanidad y Política Social, BORM 26 de mayo de 2015.*

*En el caso de la población infantil existe la unidad de referencia regional "Hospitalización a domicilio infantil" donde aplican el protocolo de cuidados paliativos domiciliarios pediátricos (PCPP). Su misión básica es apoyar, colaborar y dar soporte a los profesionales en la atención integral y continuada de niños en situación de terminalidad así como a sus familias y/o cuidadores. Su ámbito de actuación es la Región de Murcia, interviniendo en el domicilio, en el Centro de Salud o en el Hospital aportando una cobertura telefónica de 24 horas todos los días del año*

**Fuente: Consejería de Salud. Dirección General de Planificación, Investigación, Farmacia y Atención al Ciudadano**

### 12.7.1. Población asignada a los Equipos de Atención Primaria según sexo, edad (grupos quinquenales) y áreas de salud.

2019	TOTAL	Área I: Murcia Oeste	Área II: Cartagena	Área III: Lorca	Área IV: Noroeste	Área V: Altiplano	Área VI: Vega Media del Segura	Área VII: Murcia Este	Área VIII: Mar Menor	Área IX: Vega Alta del Segura
<b>AMBOS SEXOS</b>	<b>1.472.528</b>	<b>258.886</b>	<b>274.419</b>	<b>181.217</b>	<b>69.699</b>	<b>61.309</b>	<b>258.901</b>	<b>204.823</b>	<b>109.278</b>	<b>53.996</b>
0-4 años	72.380	12.955	13.516	9.230	2.808	2.955	12.356	9.866	6.165	2.529
5-9 años	84.387	14.729	15.920	10.430	3.293	3.507	14.939	11.640	7.069	2.860
10-14 años	90.730	15.828	17.237	10.862	3.826	3.761	16.232	12.487	7.489	3.008
15-19 años	83.642	14.329	15.779	10.509	3.830	3.715	14.554	11.339	6.563	3.024
20-24 años	80.214	13.818	14.406	10.283	3.995	3.622	13.753	11.142	6.170	3.025
25-29 años	85.981	15.226	15.395	10.895	4.033	3.663	14.939	12.400	6.153	3.277
30-34 años	94.017	16.682	17.045	11.812	4.021	3.802	16.801	13.321	7.151	3.382
35-39 años	115.413	20.501	20.384	15.130	4.700	4.791	20.442	16.264	9.072	4.129
40-44 años	131.919	23.182	23.656	17.082	5.396	5.459	23.497	18.867	10.236	4.544
45-49 años	123.073	21.614	22.150	15.118	5.506	5.018	22.293	17.462	9.386	4.526
50-54 años	112.858	19.886	20.774	13.097	5.548	4.451	20.465	16.218	8.224	4.195
55-59 años	95.081	16.955	17.716	11.000	5.070	4.071	16.780	13.326	6.593	3.570
60-64 años	77.098	13.538	15.201	8.836	4.301	3.320	13.452	10.786	4.827	2.837
65-69 años	61.065	10.848	12.318	7.297	3.266	2.642	10.373	8.337	3.800	2.184
70-74 años	54.826	9.697	11.288	6.793	3.055	2.205	9.309	6.899	3.498	2.082
75-79 años	42.270	7.355	8.436	4.961	2.611	1.659	7.107	5.457	2.816	1.868
80-84 años	32.473	5.662	6.574	3.713	1.996	1.170	5.560	4.437	1.994	1.367
85-89 años	23.524	4.106	4.528	2.786	1.589	981	3.995	3.078	1.403	1.058
90-94 años	9.413	1.621	1.703	1.106	692	425	1.673	1.220	544	429
95 y más años	2.164	354	393	277	163	92	381	277	125	102
<b>HOMBRES</b>	<b>738.587</b>	<b>128.733</b>	<b>136.936</b>	<b>93.028</b>	<b>35.020</b>	<b>31.411</b>	<b>128.193</b>	<b>101.552</b>	<b>56.470</b>	<b>27.244</b>
0-4 años	37.120	6.661	6.924	4.795	1.443	1.497	6.364	5.045	3.118	1.273
5-9 años	43.632	7.631	8.259	5.348	1.729	1.823	7.680	6.010	3.710	1.442
10-14 años	46.787	8.150	8.897	5.662	2.004	1.871	8.418	6.360	3.893	1.532
15-19 años	43.333	7.484	8.157	5.430	1.968	1.897	7.518	5.830	3.457	1.592
20-24 años	41.425	7.120	7.487	5.332	2.025	1.876	7.019	5.744	3.246	1.576
25-29 años	43.654	7.655	7.721	5.658	2.084	2.012	7.468	6.282	3.084	1.690



### 12.7.1. Población asignada a los Equipos de Atención Primaria según sexo, edad (grupos quinquenales) y áreas de salud.

2019	TOTAL	Área I: Murcia Oeste	Área II: Cartagena	Área III: Lorca	Área IV: Noroeste	Área V: Altiplano	Área VI: Vega Media del Segura	Área VII: Murcia Este	Área VIII: Mar Menor	Área IX: Vega Alta del Segura
30-34 años	47.100	8.258	8.372	6.110	2.085	2.017	8.327	6.663	3.540	1.728
35-39 años	59.184	10.330	10.329	8.160	2.443	2.566	10.102	8.283	4.773	2.198
40-44 años	69.615	11.982	12.440	9.474	2.806	2.923	12.158	9.741	5.636	2.455
45-49 años	64.129	11.131	11.531	8.129	2.827	2.667	11.310	8.993	5.117	2.424
50-54 años	57.918	10.100	10.718	6.881	2.787	2.328	10.342	8.191	4.400	2.171
55-59 años	47.756	8.447	8.834	5.625	2.612	2.078	8.285	6.592	3.509	1.774
60-64 años	37.789	6.607	7.360	4.404	2.160	1.681	6.517	5.108	2.498	1.454
65-69 años	29.235	5.113	5.925	3.566	1.578	1.320	4.911	3.874	1.927	1.021
70-74 años	25.389	4.472	5.277	3.239	1.425	1.060	4.194	3.124	1.636	962
75-79 años	18.699	3.175	3.701	2.231	1.235	765	3.148	2.325	1.328	791
80-84 años	13.310	2.300	2.708	1.516	832	458	2.309	1.766	849	572
85-89 años	8.800	1.501	1.645	1.033	656	387	1.489	1.138	531	420
90-94 años	3.099	514	548	354	257	153	542	405	186	140
95 y más años	613	102	103	81	64	32	92	78	32	29
<b>MUJERES</b>	<b>733.941</b>	<b>130.153</b>	<b>137.483</b>	<b>88.189</b>	<b>34.679</b>	<b>29.898</b>	<b>130.708</b>	<b>103.271</b>	<b>52.808</b>	<b>26.752</b>
0-4 años	35.260	6.294	6.592	4.435	1.365	1.458	5.992	4.821	3.047	1.256
5-9 años	40.755	7.098	7.661	5.082	1.564	1.684	7.259	5.630	3.359	1.418
10-14 años	43.943	7.678	8.340	5.200	1.822	1.890	7.814	6.127	3.596	1.476
15-19 años	40.309	6.845	7.622	5.079	1.862	1.818	7.036	5.509	3.106	1.432
20-24 años	38.789	6.698	6.919	4.951	1.970	1.746	6.734	5.398	2.924	1.449
25-29 años	42.327	7.571	7.674	5.237	1.949	1.651	7.471	6.118	3.069	1.587
30-34 años	46.917	8.424	8.673	5.702	1.936	1.785	8.474	6.658	3.611	1.654
35-39 años	56.229	10.171	10.055	6.970	2.257	2.225	10.340	7.981	4.299	1.931
40-44 años	62.304	11.200	11.216	7.608	2.590	2.536	11.339	9.126	4.600	2.089
45-49 años	58.944	10.483	10.619	6.989	2.679	2.351	10.983	8.469	4.269	2.102
50-54 años	54.940	9.786	10.056	6.216	2.761	2.123	10.123	8.027	3.824	2.024
55-59 años	47.325	8.508	8.882	5.375	2.458	1.993	8.495	6.734	3.084	1.796
60-64 años	39.309	6.931	7.841	4.432	2.141	1.639	6.935	5.678	2.329	1.383

### 12.7.1. Población asignada a los Equipos de Atención Primaria según sexo, edad (grupos quinquenales) y áreas de salud.

2019	TOTAL	Área I: Murcia Oeste	Área II: Cartagena	Área III: Lorca	Área IV: Noroeste	Área V: Altiplano	Área VI: Vega Media del Segura	Área VII: Murcia Este	Área VIII: Mar Menor	Área IX: Vega Alta del Segura
65-69 años	31.830	5.735	6.393	3.731	1.688	1.322	5.462	4.463	1.873	1.163
70-74 años	29.437	5.225	6.011	3.554	1.630	1.145	5.115	3.775	1.862	1.120
75-79 años	23.571	4.180	4.735	2.730	1.376	894	3.959	3.132	1.488	1.077
80-84 años	19.163	3.362	3.866	2.197	1.164	712	3.251	2.671	1.145	795
85-89 años	14.724	2.605	2.883	1.753	933	594	2.506	1.940	872	638
90-94 años	6.314	1.107	1.155	752	435	272	1.131	815	358	289
95 y más años	1.551	252	290	196	99	60	289	199	93	73

Fuente: Ministerio de Sanidad. Sistema de Información de Atención Primaria

### 12.7.2. Atención Primaria. Evolución del número de consultas según áreas de salud, tipo de profesional y lugar de consulta.

	Centro de AP Medicina de			Fuera de centro AP Medicina de			Telemáticas Medicina de		
	familia	Pediatría	Enfermería	familia	Pediatría	Enfermería	familia	Pediatría	Enfermería
<b>2018</b>									
<b>MURCIA (Región de)</b>	<b>6.654.729</b>	<b>1.197.312</b>	<b>2.736.448</b>	<b>31.226</b>	<b>92</b>	<b>348.002</b>			
Área I - MURCIA OESTE	1.173.447	202.283	458.488	5.306	4	59.052			
Área II - CARTAGENA	1.214.720	230.830	542.627	5.540	7	58.636			
Área III - LORCA	876.117	161.258	359.242	3.606	4	41.192			
Área IV - NOROESTE	376.347	50.482	152.979	4.824	55	36.320			
Área V - ALTIPLANO	272.589	48.425	127.049	2.036	0	24.680			
Área VI - VEGA MEDIA DEL SEGURA	1.093.585	191.809	425.158	4.262	3	52.725			
Área VII - MURCIA ESTE	884.379	166.015	360.151	3.318	6	42.284			
Área VIII - MAR MENOR	481.887	99.046	236.823	1.489	9	13.896			
Área IX - VEGA ALTA DEL SEGURA	281.658	47.164	73.931	845	4	19.217			
<b>2019</b>									
<b>MURCIA (Región de)</b>	<b>6.625.785</b>	<b>1.162.832</b>	<b>3.820.344</b>	<b>28.229</b>	<b>49</b>	<b>339.086</b>	<b>18.498</b>	<b>325</b>	<b>1.009</b>
Área I - MURCIA OESTE	1.159.571	200.084	633.963	4.957	2	57.800	3.902	94	197
Área II - CARTAGENA	1.241.200	224.525	793.346	4.525	7	57.604	5.211	184	321
Área III - LORCA	874.973	151.447	365.398	3.181	0	42.592	438	0	36
Área IV - NOROESTE	364.786	49.385	241.104	4.523	2	35.009	126	0	4
Área V - ALTIPLANO	258.685	47.187	165.822	1.591	0	22.706	122	15	10
Área VI - VEGA MEDIA DEL SEGURA	1.079.124	188.760	632.813	4.377	5	50.153	4.721	23	302
Área VII - MURCIA ESTE	868.015	162.130	524.160	2.803	28	39.590	2.554	8	83
Área VIII - MAR MENOR	504.174	93.120	336.304	1.377	3	14.200	1.006	0	40
Área IX - VEGA ALTA DEL SEGURA	275.257	46.194	127.434	895	2	19.432	418	1	16

Mapa sanitario 2015 de la Región de Murcia, Orden de 14 de mayo de la Consejería de Sanidad y Política Social, BORM 26 de mayo de 2015.

En 2019 se incluyen las consultas en el Centro, fuera del Centro y por vía telemática.

**Fuente: Consejería de Salud. Dirección General de Planificación, Investigación, Farmacia y Atención al Ciudadano**

### 12.7.3. Atención Primaria. Evolución de la frecuentación general a consultas según tipo de profesional y áreas de salud.

	MEDICINA DE FAMILIA				PEDIATRÍA				ENFERMERÍA			
	2016	2017	2018	2019	2016	2017	2018	2019	2016	2017	2018	2019
<b>MURCIA (Región de)</b>	<b>5,72</b>	<b>5,58</b>	<b>5,49</b>	<b>5,37</b>	<b>5,14</b>	<b>4,94</b>	<b>5,21</b>	<b>5,07</b>	<b>2,89</b>	<b>2,77</b>	<b>2,13</b>	<b>2,83</b>
Área I - MURCIA OESTE	5,64	5,55	5,50	5,35	5,11	4,44	4,99	4,94	2,96	2,92	2,03	2,67
Área II - CARTAGENA	5,69	5,59	5,35	5,41	5,44	5,39	5,33	5,20	2,84	2,89	2,22	3,10
Área III - LORCA	6,59	6,38	5,92	5,75	6,35	6,30	5,73	5,34	2,89	2,75	2,27	2,25
Área IV - NOROESTE	6,56	6,45	6,31	6,09	5,52	4,98	5,50	5,46	2,77	2,85	2,72	3,96
Área V - ALTIPLANO	4,80	4,69	5,43	5,02	3,71	3,68	5,09	4,98	2,28	2,23	2,52	3,08
Área VI - VEGA MEDIA DEL SEGURA	5,13	5,04	5,13	4,98	4,65	4,59	4,74	4,69	2,76	2,80	1,88	2,64
Área VII - MURCIA ESTE	5,33	5,18	5,24	5,04	5,27	5,24	5,21	5,13	2,85	2,80	2,00	2,75
Área VIII - MAR MENOR	6,26	5,96	5,55	5,63	4,25	3,84	5,16	4,83	3,55	2,52	2,36	3,21
Área IX - VEGA ALTA DEL SEGURA	6,48	6,30	6,19	5,98	4,77	4,76	6,04	5,95	2,99	2,36	1,74	2,72

*Mapa sanitario 2015 de la Región de Murcia, Orden de 14 de mayo de la Consejería de Sanidad y Política Social, BORM 26 de mayo de 2015.*

*Media de consultas ordinarias por habitante y año.*

**Fuente: Consejería de Salud. Dirección General de Planificación, Investigación, Farmacia y Atención al Ciudadano**

#### 12.7.4. Atención Especializada. Evolución de los pacientes dados de alta según áreas asistenciales y dependencia. ECSAE.

MURCIA (Región de)	2016			2017			2018		
	Total	SMS	Privados	Total	SMS	Privados	Total	SMS	Privados
<b>TOTAL</b>	<b>157.941</b>	<b>124.731</b>	<b>33.210</b>	<b>159.378</b>	<b>126.193</b>	<b>33.185</b>	<b>160.914</b>	<b>127.496</b>	<b>33.418</b>
Medicina y Especialidades Médicas	65.601	56.574	9.027	66.291	58.170	8.121	66.945	58.856	8.089
Medicina Interna	36.311	29.528	6.783	37.321	30.505	6.816	37.482	31.227	6.255
Especialidades Médicas	29.290	27.046	2.244	28.970	27.665	1.305	29.463	27.629	1.834
Especialidades Quirúrgicas	37.515	26.771	10.744	38.468	27.083	11.385	39.208	27.547	11.661
Cirugía Ortopédica y Traumatología	17.875	9.100	8.775	18.660	9.196	9.464	18.855	9.376	9.479
Obstetricia y Ginecología	22.035	19.507	2.528	21.549	19.361	2.188	21.186	19.045	2.141
Pediatría	8.731	8.221	510	8.445	7.919	526	8.398	7.941	457
Neonatología	2.107	1.942	165	1.925	1.783	142	1.714	1.609	105
Cirugía Pediátrica	808	800	8	828	807	21	883	865	18
Resto Pediatría	5.816	5.479	337	5.692	5.329	363	5.801	5.467	334
Medicina Intensiva	1.904	1.750	154	1.905	1.765	140	2.037	1.872	165
UCI	1.828	1.697	131	1.824	1.711	113	1.932	1.822	110
Unidad Intensivos Neonatales	76	53	23	81	54	27	105	50	55
Larga Estancia	1.268	0	1.268	1.199	0	1.199	1.248	0	1.248
Psiquiatría	2.640	2.455	185	2.570	2.408	162	2.750	2.572	178
Unidad de Agudos	2.494	2.348	146	2.417	2.295	122	2.557	2.440	117
Unidad de Media-Larga Estancia	146	107	39	153	113	40	193	132	61
Cuidados Paliativos	353	353	0	291	291	0	287	287	0
Otras	19	0	19	0	0	0	0	0	0

ECSAE: Estadística de Centros Sanitarios de Atención Especializada.

Fuente: Consejería de Salud. Indicadores Hospitalarios de la Región de Murcia

### 12.7.5. Atención Especializada. Evolución de las tasas de los pacientes dados de alta según áreas asistenciales y dependencia. ECSAE.

MURCIA (Región de)	2016			2017			2018		
	Total	SMS	Privados	Total	SMS	Privados	Total	SMS	Privados
<b>TOTAL</b>	<b>107,54</b>	<b>84,92</b>	<b>22,61</b>	<b>108,15</b>	<b>85,64</b>	<b>22,52</b>	<b>108,80</b>	<b>86,20</b>	<b>22,59</b>
Medicina y Especialidades Médicas									
Medicina Interna	24,72	20,10	4,62	25,33	20,70	4,63	25,34	21,11	4,23
Especialidades Médicas	19,94	18,41	1,53	19,66	18,77	0,89	19,92	18,68	1,24
Especialidades Quirúrgicas	25,54	18,23	7,32	26,10	18,38	7,73	26,51	18,63	7,88
Cirugía Ortopédica y Traumatología	12,17	6,20	5,97	12,66	6,24	6,42	12,75	6,34	6,41
Obstetricia y Ginecología	36,22	32,06	4,16	35,23	31,66	3,58	34,43	30,95	3,48
Pediatría	33,94	31,96	1,98	32,89	30,84	2,05	32,84	31,05	1,79
Neonatología	8,19	7,55	0,64	7,50	6,94	0,55	6,70	6,29	0,41
Cirugía Pediátrica	3,14	3,11	0,03	3,22	3,14	0,08	3,45	3,38	0,07
Resto Pediatría	22,61	21,30	1,31	22,17	20,75	1,41	22,69	21,38	1,31
Medicina Intensiva	1,30	1,19	0,10	1,29	1,20	0,10	1,38	1,27	0,11
UCI	1,24	1,16	0,09	1,24	1,16	0,08	1,31	1,23	0,07
Unidad Intensivos Neonatales	4,89	3,41	1,48	5,37	3,58	1,79	7,16	3,41	3,75
Larga Estancia	0,86	0,00	0,86	0,81	0,00	0,81	0,84	0,00	0,84
Psiquiatría	1,80	1,67	0,13	1,74	1,63	0,11	1,86	1,74	0,12
Unidad de Agudos	1,70	1,60	0,10	1,64	1,56	0,08	1,73	1,65	0,08
Unidad de Media-Larga Estancia	0,10	0,07	0,03	0,10	0,08	0,03	0,13	0,09	0,04
Cuidados Paliativos	0,24	0,24	0,00	0,20	0,20	0,00	0,19	0,19	0,00
Otras	0,01	0,00	0,01	0,00	0,00	0,00	0,00	0,00	0,00

*Obstetricia y Ginecología: tasa por 1.000 mujeres de 15 y más años.*

*Áreas de pediatría: tasa por 1.000 niños de 0 a 14 años.*

*Unidad intensivos neonatales: tasa por 1.000 nacidos vivos.*

*En el resto: tasa por 1.000 habitantes.*

*ECSAE: Estadística de Centros Sanitarios de Atención Especializada.*

**Fuente: Consejería de Salud. Indicadores Hospitalarios de la Región de Murcia**

### 12.7.6. Atención Especializada. Estancias causadas según áreas asistenciales y dependencia. ECSAE.

MURCIA (Región de)	2016			2017			2018		
	Total	SMS	Privados	Total	SMS	Privados	Total	SMS	Privados
<b>TOTAL</b>	<b>1.320.314</b>	<b>815.692</b>	<b>504.622</b>	<b>1.303.880</b>	<b>826.480</b>	<b>477.400</b>	<b>1.294.504</b>	<b>819.441</b>	<b>475.063</b>
Medicina y Especialidades Médicas	483.003	426.093	56.910	496.789	437.698	59.091	494.217	436.410	57.807
Medicina Interna	283.210	234.528	48.682	286.896	236.409	50.487	296.151	246.493	49.658
Especialidades Médicas	199.793	191.565	8.228	209.893	201.289	8.604	198.066	189.917	8.149
Especialidades Quirúrgicas	163.190	144.029	19.161	162.518	142.502	20.016	159.702	138.926	20.776
Cirugía Ortopédica y Traumatología	70.339	51.892	18.447	75.335	52.944	22.391	72.366	51.376	20.990
Obstetricia y Ginecología	69.763	63.502	6.261	68.869	63.076	5.793	66.091	60.487	5.604
Pediatría	42.091	40.416	1.675	39.836	38.068	1.768	40.702	38.952	1.750
Neonatología	15.386	14.881	505	14.891	14.340	551	14.397	13.861	536
Cirugía Pediátrica	2.882	2.866	16	2.619	2.579	40	2.758	2.722	36
Resto Pediatría	23.823	22.669	1.154	22.326	21.149	1.177	23.547	22.369	1.178
Medicina Intensiva	38.082	37.180	902	38.693	36.164	2.529	37.194	34.920	2.274
UCI	32.241	31.457	784	33.179	30.793	2.386	31.533	29.530	2.003
Unidad Intensivos Neonatales	5.841	5.723	118	5.514	5.371	143	5.661	5.390	271
Larga Estancia	368.387	0	368.387	331.611	0	331.611	327.353	0	327.353
Psiquiatría	82.379	49.534	32.845	87.038	52.837	34.201	93.339	54.830	38.509
Unidad de Agudos	36.740	32.550	4.190	38.377	33.480	4.897	37.757	33.144	4.613
Unidad de Media-Larga Estancia	45.639	16.984	28.655	48.661	19.357	29.304	55.582	21.686	33.896
Cuidados Paliativos	3.046	3.046	0	3.191	3.191	0	3.540	3.540	0
Otras	34	0	34	0	0	0	0	0	0

ECSAE: Estadística de Centros Sanitarios de Atención Especializada.

Fuente: Consejería de Salud. Indicadores Hospitalarios de la Región de Murcia

### 12.7.7. Atención Especializada. Consultas totales en los establecimientos sanitarios según especialidades y dependencia. ECSAE.

MURCIA (Región de)	2016			2017			2018		
	Total	SMS	Privados	Total	SMS	Privados	Total	SMS	Privados
<b>TOTAL</b>	<b>2.771.667</b>	<b>2.413.568</b>	<b>358.099</b>	<b>2.852.183</b>	<b>2.481.913</b>	<b>370.270</b>	<b>3.003.424</b>	<b>2.532.930</b>	<b>470.494</b>
Aparato Digestivo	84.512	80.585	3.927	89.966	86.208	3.758	99.960	87.618	12.342
Cardiología	89.644	80.770	8.874	91.518	80.901	10.617	94.461	80.366	14.095
Dermatología	142.151	124.811	17.340	144.644	126.082	18.562	142.310	118.554	23.756
Neurología	97.790	89.350	8.440	97.617	89.844	7.773	110.331	98.702	11.629
Psiquiatría	48.643	42.445	6.198	48.319	43.560	4.759	52.250	43.738	8.512
Resto Especialidades Médicas	741.836	627.407	114.429	785.902	633.786	152.116	785.498	641.860	143.638
Cirugía General y Digestiva	133.267	122.258	11.009	140.459	126.461	13.998	147.335	128.403	18.932
Cirugía Ortopédica y Traumatología	276.674	229.778	46.896	280.162	229.666	50.496	314.355	234.339	80.016
Obstetricia y Ginecología	194.458	167.194	27.264	215.231	189.204	26.027	228.431	189.552	38.879
Oftalmología	267.834	262.745	5.089	288.356	280.553	7.803	299.958	279.685	20.273
Otorrinolaringología	139.906	134.053	5.853	144.191	137.589	6.602	153.901	141.970	11.931
Urología	108.847	100.023	8.824	112.800	102.582	10.218	122.280	107.018	15.262
Resto Especialidades Quirúrgicas	91.808	73.277	18.531	85.020	72.268	12.752	97.921	82.943	14.978
Pediatría	93.828	80.300	13.528	93.608	78.857	14.751	97.842	75.866	21.976
Preanestesia	78.644	61.432	17.212	79.752	61.077	18.675	84.408	61.392	23.016
Rehabilitación	135.258	124.892	10.366	136.648	126.485	10.163	154.413	144.204	10.209
Otras	46.567	12.248	34.319	17.990	16.790	1.200	17.770	16.720	1.050

ECSAE: Estadística de Centros Sanitarios de Atención Especializada.

Fuente: Consejería de Salud. Indicadores Hospitalarios de la Región de Murcia



### 12.7.8. Atención Especializada. Evolución de los actos quirúrgicos y la tasa por 1.000 habitantes según dependencia.

	MURCIA (Región de)										
	2008	2009	2010	2011	2012	2013	2014	2015	2016	2017	2018
<b>Actos quirúrgicos</b>											
Total	128.588	132.433	135.465	137.263	138.442	138.528	142.030	139.149	141.535	141.365	147.104
SMS	78.455	80.235	81.457	83.345	83.070	88.584	88.515	86.582	86.629	83.880	84.374
Privados	50.133	52.198	54.008	53.918	55.372	49.944	53.515	52.567	54.906	57.485	62.730
<b>Tasa por 1.000 habitantes</b>											
Total	89,86	91,20	92,42	93,29	94,74	94,80	97,09	95,05	96,37	95,93	99,46
SMS	54,83	55,25	55,57	56,64	56,85	60,62	60,51	59,14	58,98	56,92	57,05
Privados	35,03	35,95	36,85	36,64	37,89	34,18	36,58	35,91	37,38	39,01	42,41

*Incluye todos los actos quirúrgicos: con hospitalización, con CMA y el resto de cirugía ambulatoria.*

**Fuente: Consejería de Salud. Indicadores Hospitalarios de la Región de Murcia**

### 12.7.9. Atención Especializada. Evolución de la actividad obstétrica en los hospitales según dependencia.

	MURCIA (Región de)											
	2015			2016			2017			2018		
	Total	SMS	Privados	Total	SMS	Privados	Total	SMS	Privados	Total	SMS	Privados
<b>Total de partos</b>	<b>15.823</b>	<b>14.064</b>	<b>1.759</b>	<b>15.441</b>	<b>13.835</b>	<b>1.606</b>	<b>15.079</b>	<b>13.648</b>	<b>1.431</b>	<b>14.612</b>	<b>13.254</b>	<b>1.358</b>
Partos por vía vaginal	12.051	11.092	959	11.533	10.618	915	11.258	10.495	763	10.867	10.121	746
Cesáreas	3.772	2.972	800	3.908	3.217	691	3.821	3.153	668	3.745	3.133	612
<b>Recién nacidos vivos</b>	<b>16.037</b>	<b>14.249</b>	<b>1.788</b>	<b>15.670</b>	<b>14.037</b>	<b>1.633</b>	<b>15.206</b>	<b>13.744</b>	<b>1.462</b>	<b>14.793</b>	<b>13.404</b>	<b>1.389</b>
Recién nacidos vivos de < 2.500 g.	1.029	943	86	1.046	988	58	1.206	1.151	55	1.092	1.019	73
<b>Fallecimientos maternos</b>	<b>1</b>	<b>0</b>	<b>1</b>	<b>0</b>	<b>0</b>	<b>0</b>	<b>0</b>	<b>0</b>	<b>0</b>	<b>0</b>	<b>0</b>	<b>0</b>

Fuente: Consejería de Salud. Indicadores Hospitalarios de la Región de Murcia

### 12.7.10. Atención Especializada. Evolución de las urgencias atendidas en los hospitales y destino de las mismas según dependencia.

	MURCIA (Región de)											
	2015			2016			2017			2018		
	Total	SMS	Privados	Total	SMS	Privados	Total	SMS	Privados	Total	SMS	Privados
<b>Número urgencias atendidas</b>	<b>985.727</b>	<b>805.178</b>	<b>180.549</b>	<b>1.022.856</b>	<b>834.319</b>	<b>188.537</b>	<b>1.045.876</b>	<b>851.556</b>	<b>194.320</b>	<b>1.060.900</b>	<b>832.704</b>	<b>228.196</b>
Altas	878.120	707.350	170.770	915.437	736.218	179.219	937.091	752.003	185.088	953.623	734.423	219.200
Ingresos	99.140	89.984	9.156	99.823	90.911	8.912	100.735	91.957	8.778	100.026	91.502	8.524
Traslados	7.892	7.283	609	7.074	6.691	383	7.429	6.990	439	6.720	6.259	461
Fallecimientos	575	561	14	522	499	23	621	606	15	531	520	11
<b>Tasa frecuentación de urgencias</b>	<b>673,30</b>	<b>549,98</b>	<b>123,32</b>	<b>696,42</b>	<b>568,05</b>	<b>128,37</b>	<b>709,74</b>	<b>577,87</b>	<b>131,87</b>	<b>717,30</b>	<b>563,01</b>	<b>154,29</b>

*Tasa de frecuentación de urgencias por 1.000 habitantes.*

**Fuente: Consejería de Salud. Indicadores Hospitalarios de la Región de Murcia**

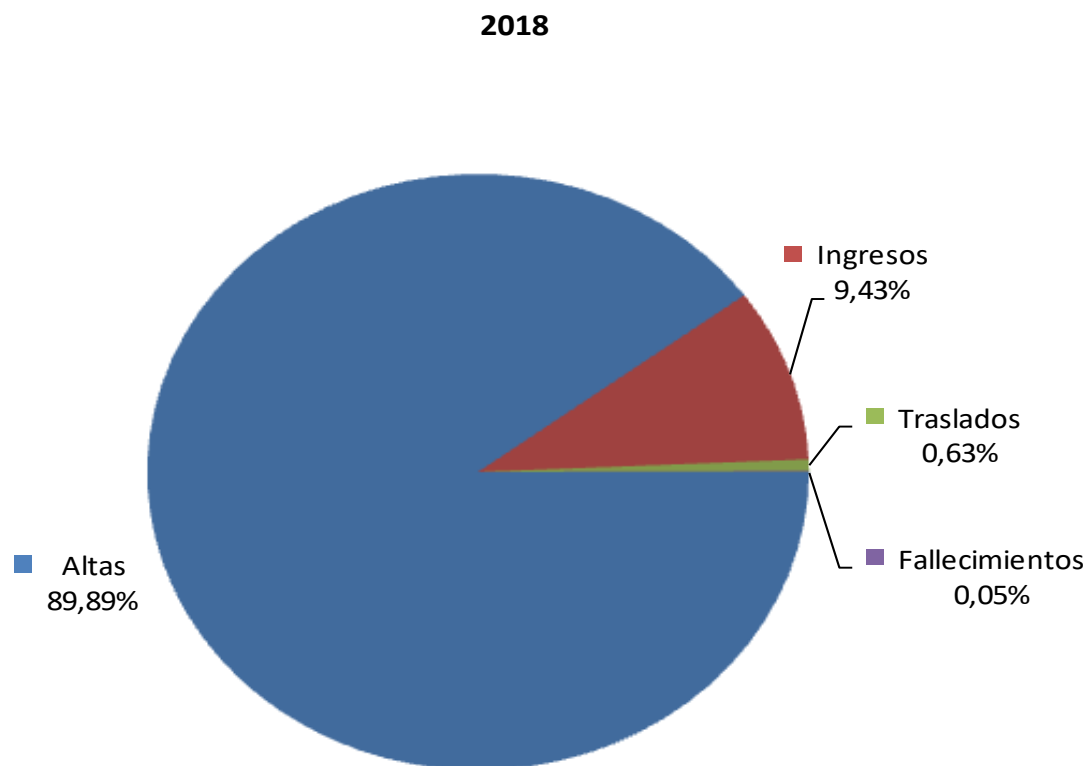
**G-12.4. Gráfico de las urgencias atendidas en los hospitales según destino de las mismas.**

*Fuente: Consejería de Salud. Indicadores Hospitalarios de la Región de Murcia*

### 12.7.11. Atención Especializada. Evolución de los indicadores básicos de los establecimientos sanitarios según dependencia.

	MURCIA (Región de)							
	2011	2012	2013	2014	2015	2016	2017	2018
Camas en funcionamiento por 1.000 habitantes	3,15	3,19	3,18	3,20	3,24	3,24	3,18	3,22
Quirófanos en funcionamiento por 100.000 habitantes	9,58	9,79	9,85	9,84	10,04	9,74	9,84	10,28
Dotación tecnológica en funcionamiento por 100.000 habitantes (1)	4,89	5,13	5,13	5,26	5,46	5,38	5,36	5,95
Médicos por 1.000 habitantes	2,28	2,29	2,28	2,32	2,33	2,36	2,40	2,52
Enfermeros por 1.000 habitantes	3,13	3,05	3,01	3,07	3,07	3,20	3,18	3,19
Técnicos sanitarios por 1.000 habitantes	3,18	3,11	3,03	3,04	3,09	3,15	3,11	3,18
Pacientes datos de alta por 1.000 habitantes	103,00	104,38	103,27	105,33	106,83	107,54	108,15	108,80
Porcentaje de altas por fallecimientos sobre total de altas	3,65	3,73	3,65	3,65	3,92	3,82	3,85	3,90
Estancia media (días)	8,70	8,31	8,50	8,41	8,54	8,36	8,18	8,04
Índice de ocupación (%)	77,93	74,56	75,71	75,90	77,10	76,12	76,20	74,52
Consultas totales por 1.000 habitantes	1.639,60	1.723,49	1.832,73	1.860,22	1.900,14	1.887,12	1.935,51	2.030,68
Índice de consultas sucesivas/primeras consultas	1,64	1,71	1,67	1,72	1,76	1,78	1,67	1,72
Actos quirúrgicos por 1.000 habitantes	93,29	94,74	94,80	97,09	95,05	96,37	95,93	99,46
Porcentaje de ambulatorización total (2)	49,00	50,57	46,72	46,89	46,77	48,41	48,00	49,83
Porcentaje de cesáreas	24,07	24,58	25,02	23,50	23,84	25,31	25,34	25,63
Tasa de frecuentación de urgencias en hospitales (3)	630,71	621,06	631,79	644,56	673,30	696,42	709,74	717,30
Porcentaje de urgencias ingresadas	9,89	10,28	10,28	10,14	10,06	9,76	9,63	9,43
Porcentaje de altas con financiación pública	86,53	86,51	87,16	87,07	87,13	86,67	87,06	86,46
Gasto total por habitante (en euros)	1.166,73	972,21	938,03	944,74	1.002,50	1.019,70	1.039,29	1.075,36
Inversión realizada por habitante (en euros)	68,61	12,08	10,36	12,34	9,01	11,43	18,96	16,01

(1) Incluye: TAC, resonancia, gammacámara, angiógrafo, telecobaltoterapia, acelerador lineal y litotriptor. A partir de 2010 se incluye además: SPECT, PET y PET-TC, mamógrafo y densitómetro óseo.

(2) Porcentaje de ambulatorización quirúrgica: (Intervenciones de CMA / intervenciones con hospitalización + intervenciones de CMA) x 100.

(3) Tasa por 1.000 habitantes.

**Fuente: Consejería de Salud. Indicadores Hospitalarios de la Región de Murcia**

### 12.7.12. Vacunaciones. Evolución del número de dosis administradas según tipo de vacuna.

	MURCIA (Región de)											
	2008	2009	2010	2011	2012	2013	2014	2015	2016	2017	2018	2019
TV	35.008	53.464	49.617	47.531	42.834	53.563	54.050	36.790	30.641	33.150	45.200	27.233
HB	29.817	25.215										
Td	56.894	89.130	75.509	64.747	58.978	101.461	47.797	42.813	38.843	26.964	44.582	58.989
DTPa	15.575	26.005	24.573	22.877	21.181	19.965	21.527	16.789	15.647	40.759	47.701	34.972
Hexavalente	54.444	61.539	53.501	52.390	50.365	48.362	48.547	47.205	47.269	46.614	67.048	52.138
Pentavalente	16.736	25.920	22.655	17.961	17.471	16.872	16.469	16.267	15.301	7.882		
VNC 13v									46.503	49.514	69.449	46.558
Men C	55.349	88.507	75.580	72.897	71.764	67.416	57.857	50.564	42.593	44.831	64.779	41.920
Varicela	5.235	12.370	12.942	17.979	19.090	15.727	68.049	9.309	18.640	24.157	37.116	24.099
VPH		43.389	28.061	23.330	37.058	54.727	98.171	100.562	13.986	16.292	27.574	21.019
SRPV												12.912
MEN ACWY												19.689

Los niños que han cumplido cuatro años a partir del uno de enero de 2019 reciben la vacuna tetravírica SRPV. A los 11 años la vacuna frente al Meningococo C se ha sustituido por vacuna frente a Meningococo ACWY.

El 1 de enero de 2013 se adelanta el calendario para la segunda dosis de vacuna triple vírica de los 6 a los 4 años. Así, la cifra del 2013 comprende a los nacidos en 2007 y 2009. A partir del 1 de enero de 2014 recibirán la segunda dosis de vacuna triple vírica los nacidos en 2008 y 2010.

Las vacunas que se sustituyen por otras suelen ser administradas durante enero y febrero, y las nuevas comienzan a administrarse en marzo.

TV: Triple vírica (Sarampión, Rubeola y Parotiditis).

HB: Hepatitis B. En el curso 2009-2010 deja de administrarse la vacuna frente a la Hepatitis B en los preadolescentes de 11 años, ya que éstos ya llegaban vacunados desde la edad infantil. Se introdujo la vacuna frente a la Hepatitis B en el primer año de vida en el año 1999.

Td: Tétanos, difteria (adultos). A partir del año 2001 a los adultos se les vacuna con Tétanos-difteria tipo adulto (Td) en lugar de con Tétanos solo.

DTPa: Difteria, Tétanos, Tos ferina (acelular). En marzo de 2001 se introduce a los 6 años en sustitución de la DT, la vacuna DTPa (Difteria-Tétanos-Tos ferina acelular) para los que cumplen 6 años. A partir de Marzo de 2011 se sustituyó la vacuna DTPa por la dTpa [Difteria (carga reducida), Tétanos, Tos ferina (acelular de carga reducida)].

Hexavalente: Difteria, Tétanos, Tos ferina (acelular), Haemophilus influenzae tipo b, Hepatitis B, Polio Inactivada. En marzo del 2006 la vacuna pentavalente de los 2, 4 y 6 meses se sustituye por una hexavalente que incluye también Hepatitis B (DTPa-HB-Hib-VPI).

Pentavalente: Difteria, Tétanos, Tos ferina (acelular), Haemophilus influenzae tipo b, Polio Inactivada. En marzo de 2004 se sustituye la vacuna DTP-HB-Hib junto con la vacuna de polio oral, por esta vacuna (DTPa-Hib-VPI), además se administra Hepatitis B. Del mismo modo la vacuna DTP-Hib que se administraba en niños a los 18 meses junto con polio oral, se sustituye por la misma vacuna pentavalente (DTPa-Hib-VPI).

### 12.7.12. Vacunaciones. Evolución del número de dosis administradas según tipo de vacuna.

MURCIA (Región de)											
2008	2009	2010	2011	2012	2013	2014	2015	2016	2017	2018	2019

VNC 13v: Vacuna Neumocócica conjugada 13 valente.

Men C: Meningococo C.

Varicela. En el año 2008 comienza a administrarse a los preadolescentes de 11 años que no se hayan vacunado anteriormente o no hayan padecido la enfermedad.

VPH: Virus del papiloma humano.

**Fuente: Consejería de Salud. Dirección General de Salud Pública y Adicciones**

### 12.7.13. Vacunaciones. Evolución de la cobertura vacunal según tipo de vacuna.

MURCIA (Región de)	2009	2010	2011	2012	2013	2014	2015	2016	2017	2018	2019
2 meses	94,52	95,32	98,83	98,48	99,09	99,19	99,25	99,09	99,17	98,97	98,58
4 meses	93,85	94,05	98,16	97,60	98,67	99,22	99,00	98,79	98,94	98,28	98,25
6 meses	93,49	93,23	97,32	96,64	98,20	98,11	98,19	98,03			
11 meses									98,03	98,27	93,29
12 meses			96,53	96,37	96,88	98,17	98,29	97,80	94,23	96,23	93,29
15 meses	91,91	91,36						73,70	88,72	89,69	94,33
18 meses	88,81	89,02	93,18	92,07	93,32	93,97	94,62	93,83	93,83		
4 años					87,57	83,13	87,97	88,06	91,75	88,66	92,53
6 años	86,21	84,08	84,91	85,95	90,48	88,43	74,83	2,10	85,36	84,48	90,57
7 años									78,82		
8 años									86,20		
11 años	78,45										
12 años (niñas VPH)							82,17	83,69	82,48	86,14	88,66
1ª cohorte VPH					79,24	82,26					
2ª cohorte VPH					79,50	78,77					
14 años											
Td (14 años)	71,99	69,04	80,88	78,57	71,98	75,51	75,29	75,69	75,30	76,41	82,57
VPH (niñas de 14 años)	77,53	68,43	80,09	78,65							

A partir del año 2011, se adelanta la vacuna de los 15 meses a los 12 meses.

El 1 de enero de 2013 se adelanta el calendario para la segunda dosis de vacuna triple vírica de los 6 a los 4 años. Así, la cifra del 2013 comprende a los nacidos en 2007 y 2009. A partir del 1 de enero de 2014 recibirán la segunda dosis de vacuna triple vírica los nacidos en 2008 y 2010.

En el mes de noviembre de 2015, la vacunación a los niños de 6 años se aplazó por problemas de desabastecimiento de la vacuna. Los niños sin vacunar se incluyen en el año 2017 en los cohortes 7 y 8 años.

Los niños nacidos a partir del 1 de julio de 2016 reciben la vacunación frente a Difteria, Tétanos, Tosferina, Polio inactivada, Hepatitis B, Haemophilus influenzae tipo b, y Neumococo conjugada en pauta 2 + 1, a los 2, 4 y 11 meses.

En el año 2016 se introdujo la vacunación frente a la Varicela a los 15 meses.

VPH: Hasta el año 2012 se aplica a niñas de 14 años. En el año 2013 cambia el calendario vacunal para comenzar a aplicarse a niñas de 12 años por lo que en este año y el siguiente se aplica a dos cohortes:

  1ª cohorte VPH (Virus Papiloma Humano): Los datos de 2013 corresponde a niñas nacidas en el año 1999; los de 2014 a niñas nacidas en el 2001.

  2ª cohorte VPH (Virus Papiloma Humano): Los datos de 2013 corresponde a niñas nacidas en el año 2000 y los de 2014 a niñas nacidas en el 2002.

Son dosis administradas y comunicadas a la Dirección General de Salud Pública.

**Fuente: Consejería de Salud. Dirección General de Salud Pública y Adicciones**



### 12.7.14. Vacunaciones. Evolución del número de niños vacunados según tipo de dosis.

MURCIA (Región de)	2009	2010	2011	2012	2013	2014	2015	2016	2017	2018	2019
2 meses	18.220	17.699	17.815	17.191	16.531	15.974	16.189	15.831	15.398	15.058	14.552
4 meses	16.626	16.209	17.693	16.990	16.460	15.979	16.148	15.782	15.362	14.916	14.468
6 meses	16.977	16.388	17.542	16.823	16.381	15.800	16.016	15.661			
11 meses									15.046	14.644	13.699
12 meses			17.927	17.394	16.865	16.376	15.829	15.950	14.631	15.045	13.699
15 meses	18.633	18.068						11.774	14.174	14.447	14.237
18 meses	18.056	17.878	17.304	16.618	16.246	15.676	15.238	15.301	14.676		
4 años					16.262	15.207	15.314	14.691	14.777	14.611	14.787
6 años	16.177	16.085	15.321	15.942	16.830	16.464	13.896	379	45.077	14.748	14.605
11 años	13.480										
12 años (niñas VPH)							6.618	6.788	7.100	7.316	7.310
1ª cohorte VPH					6.227	6.596					
2ª cohorte VPH					6.109	6.494					
14 años											
Td (14 años)	12.413	12.015	12.522	12.436	12.344	11.950	12.294	12.358	13.421	13.284	14.316
VPH (niñas de 14 años)	6.517	5.762	6.001	6.058							

A partir del año 2011, se adelanta la vacuna de los 15 meses a los 12 meses.

El 1 de enero de 2013 se adelanta el calendario para la segunda dosis de vacuna triple vírica de los 6 a los 4 años. Así, la cifra del 2013 comprende a los nacidos en 2007 y 2009. A partir del 1 de enero de 2014 recibirán la segunda dosis de vacuna triple vírica los nacidos en 2008 y 2010.

En el mes de noviembre de 2015, la vacunación a los niños de 6 años se aplazó por problemas de desabastecimiento de la vacuna, y en el año 2017 se procedió a recaptar a los niños que se habían quedado sin vacunar, de ahí el incremento de la cifra para este año.

Los niños nacidos a partir del 1 de julio de 2016 reciben la vacunación frente a Difteria, Tétanos, Tosferina, Polio inactivada, Hepatitis B, Haemophilus influenzae tipo b, y Neumococo conjugada en pauta 2 + 1, a los 2, 4 y 11 meses.

Los niños nacidos antes del 1 de julio de 2016 aún recibieron la cuarta dosis frente a Difteria, Tétanos, Tosferina, Polio inactivada, Haemophilus influenzae tipo b a los 18 meses.

En el año 2016 se introdujo la vacunación frente a la Varicela a los 15 meses.

VPH: Hasta el año 2012 se aplica a niñas de 14 años. En el año 2013 cambia el calendario vacunal para comenzar a aplicarse a niñas de 12 años por lo que en este año y el siguiente se aplica a dos cohortes:

1ª cohorte VPH (Virus Papiloma Humano): Los datos de 2013 corresponden a niñas nacidas en el año 1999; los de 2014 a las nacidas en el año 2001.

2ª cohorte VPH (Virus Papiloma Humano): Los datos de 2013 corresponden a niñas nacidas en el año 2000 y los de 2014 a las nacidas en el año 2002.

Son dosis administradas y comunicadas a la Dirección General de Salud Pública.

**Fuente: Consejería de Salud. Dirección General de Salud Pública y Adicciones**

### 12.8.1. Evolución del presupuesto inicial de la Comunidad Autónoma de la Región de Murcia dedicado a Sanidad, según capítulos de gastos.

Millones de euros

	Presupuesto									% Variación					
	2012	2013	2014	2015	2016	2017	2018	2019	13/12	14/13	15/14	16/15	17/16	18/17	19/18
<b>Presupuesto total de gastos</b>	<b>1.803,5</b>	<b>1.567,0</b>	<b>1.623,2</b>	<b>1.648,4</b>	<b>1.746,4</b>	<b>1.776,7</b>	<b>1.861,7</b>	<b>1.919,5</b>	<b>-13,1</b>	<b>3,6</b>	<b>1,6</b>	<b>5,9</b>	<b>1,7</b>	<b>4,8</b>	<b>3,1</b>
<b>Presupuesto de gastos corrientes</b>	<b>1.756,5</b>	<b>1.509,6</b>	<b>1.567,9</b>	<b>1.592,4</b>	<b>1.694,7</b>	<b>1.725,3</b>	<b>1.808,4</b>	<b>1.865,5</b>	<b>-14,1</b>	<b>3,9</b>	<b>1,6</b>	<b>6,4</b>	<b>1,8</b>	<b>4,8</b>	<b>3,2</b>
I	1.034,3	1.015,9	988,9	1.016,1	1.045,8	1.063,8	1.119,8	1.170,1	-1,8	-2,7	2,8	2,9	1,7	5,3	4,5
II	437,3	306,7	316,6	314,8	371,7	377,8	398,9	405,7	-29,9	3,2	-0,6	18,1	1,6	5,6	1,7
III	18,1	6,3	18,8	17,0	11,2	12,9	7,5	6,9	-65,1	197,0	-9,5	-34,0	15,0	-41,8	-8,3
IV	266,8	180,7	243,7	244,5	266,0	270,8	282,2	282,7	-32,3	34,9	0,3	8,8	1,8	4,2	0,2
<b>Presupuesto de gastos financieros y de capital</b>	<b>47,0</b>	<b>57,4</b>	<b>55,3</b>	<b>56,0</b>	<b>51,6</b>	<b>51,4</b>	<b>53,3</b>	<b>54,1</b>	<b>22,1</b>	<b>-3,6</b>	<b>1,4</b>	<b>-7,9</b>	<b>-0,4</b>	<b>3,6</b>	<b>1,5</b>
VI	40,0	52,9	44,3	43,8	39,1	43,8	44,5	44,8	32,2	-16,3	-1,1	-10,7	11,8	1,7	0,6
VII	1,5	0,0	0,0	0,0	0,0	0,0	0,0	0,3							
VIII	1,0	0,0	0,0	1,0	1,0	1,0	1,0	1,0				0,0	0,0	0,0	0,0
IX	4,5	4,5	11,0	11,2	11,5	6,7	7,8	8,0	-0,3	146,6	2,3	2,3	-42,1	16,7	3,2

Los datos reflejan el presupuesto sanitario inicial de la Comunidad Autónoma en los mismo términos y fronteras que la misma utiliza para determinar su presupuesto consolidado.

Fuente: Ministerio de Sanidad. Indicadores de Salud

## 12.8.2. Evolución del gasto sanitario público consolidado. Cuenta Satélite de la Región de Murcia.

Miles de euros

	2012	2013	2014	2015	2016	2017	2018
<b>GASTO PÚBLICO EN SANIDAD (GASTO CONSOLIDADO DEL SUBSECTOR)</b>	<b>2.112.168</b>	<b>2.087.436</b>	<b>2.076.966</b>	<b>2.160.236</b>	<b>2.197.751</b>	<b>2.269.925</b>	<b>2.318.431</b>
<b>1. Consumo colectivo</b>	<b>86.219</b>	<b>124.927</b>	<b>96.367</b>	<b>86.927</b>	<b>78.264</b>	<b>87.708</b>	<b>87.172</b>
1.1 - Investigación y formación	9.012	9.604	8.469	8.398	8.962	10.109	9.937
Remuneración del personal (1.1)	5.023	5.545	5.031	4.639	4.792	5.118	5.142
Consumo intermedio (1.1)	3.483	3.498	2.690	2.985	3.418	4.321	4.206
Consumo de capital fijo (1.1)	506	561	748	774	753	670	589
1.2 - Gastos de administración general	77.207	115.323	87.898	78.528	69.301	77.599	77.235
Remuneración del personal (1.2)	28.897	28.858	30.505	28.861	28.466	29.360	25.054
Consumo intermedio (1.2)	40.694	78.099	48.983	40.198	35.963	43.751	47.100
Consumo de capital fijo (1.2)	7.616	8.366	8.410	9.469	4.873	4.488	5.081
<b>2. Gasto en consumo individual</b>							
2.1 Producción no de mercado	1.462.138	1.439.333	1.442.799	1.535.796	1.562.494	1.611.764	1.660.989
2.1.1 - Servicios hospitalarios y especializados	1.135.111	1.112.696	1.122.767	1.198.036	1.212.512	1.236.865	1.276.541
Remuneración del personal (2.1.1)	666.781	670.151	680.046	696.543	712.972	730.309	749.537
Consumo intermedio (2.1.1)	436.541	404.819	408.984	465.267	462.256	470.076	489.607
Consumo de capital fijo (2.1.1)	31.788	37.726	33.736	36.225	37.285	36.479	37.397
2.1.2 - Servicios primarios de salud	266.944	252.633	252.431	271.632	282.622	303.991	311.595
Remuneración del personal (2.1.2)	234.702	222.561	223.921	240.168	251.017	272.769	279.960
Consumo intermedio (2.1.2)	28.447	26.964	26.603	27.817	27.678	27.171	27.716
Consumo de capital fijo (2.1.2)	3.795	3.108	1.907	3.647	3.927	4.052	3.919
2.1.3 - Docencia M.I.R.	37.965	40.594	40.679	41.135	40.880	41.727	43.300
Remuneración del personal (2.1.3)	37.965	40.594	40.679	41.135	40.880	41.727	43.300
2.1.4 - Servicios de salud pública	22.119	33.411	26.922	24.994	26.480	29.181	29.553
Remuneración del personal (2.1.4)	18.028	18.522	18.350	18.581	19.135	18.945	19.302
Consumo intermedio (2.1.4)	4.091	14.889	8.572	6.413	7.345	10.236	10.250
2.2 Producción de mercado	516.403	481.177	489.189	492.217	517.804	530.287	533.060
2.2.1.1 - Servicios hospitalarios	62.876	55.437	58.392	57.300	59.008	60.532	60.216
2.2.1.2 - Servicios especializados	54.152	49.321	51.132	51.198	56.091	58.295	57.518
2.2.2 - Servicios primarios de salud	4.368	1.700	1.587	1.202	1.141	1.257	1.146
2.2.3 - Farmacia	360.487	342.144	345.253	349.951	366.986	376.452	380.523

## 12.8.2. Evolución del gasto sanitario público consolidado. Cuenta Satélite de la Región de Murcia.

Miles de euros

	2012	2013	2014	2015	2016	2017	2018
2.2.4 - Traslado de enfermos	30.716	29.354	29.379	29.402	29.567	29.350	29.353
2.2.5 - Prótesis y aparatos terapéuticos	3.804	3.222	3.446	3.164	5.011	4.401	4.304
<b>Transferencias sociales en especie</b>	<b>1.978.542</b>	<b>1.920.511</b>	<b>1.931.988</b>	<b>2.028.013</b>	<b>2.080.298</b>	<b>2.142.050</b>	<b>2.194.049</b>
<b>3. Transferencias corrientes</b>	<b>7.126</b>	<b>6.616</b>	<b>7.917</b>	<b>6.394</b>	<b>6.299</b>	<b>8.111</b>	<b>9.088</b>
3.2 - Entre AA.PP. Por gastos de funcionamiento	1.622	943	2.414	932	841	1.184	1.229
3.3 - A entes privados	5.170	5.507	5.479	5.462	5.458	6.927	7.784
3.4 - A entes públicos no agentes	334	165	24	0	0	0	75
<b>4. Gasto en consumo final(1+2+3)</b>	<b>2.071.886</b>	<b>2.052.054</b>	<b>2.036.273</b>	<b>2.121.333</b>	<b>2.164.861</b>	<b>2.237.869</b>	<b>2.290.309</b>
<b>5. Gasto de capital</b>	<b>40.281</b>	<b>35.382</b>	<b>40.693</b>	<b>38.903</b>	<b>32.890</b>	<b>32.056</b>	<b>28.122</b>
5.1 - Formación bruta de capital fijo	40.281	35.382	40.693	38.903	32.890	32.056	28.122
5.2 - Transferencias de capital entre AA.PP.	0	0	0	0	0	0	0
5.3 - Transferencias de capital a entes privados	0	0	0	0	0	0	0
<b>( - ) TRANSFERENCIAS INTERSECTORIALES</b>	<b>1.622</b>	<b>943</b>	<b>2.414</b>	<b>932</b>	<b>841</b>	<b>1.184</b>	<b>1.229</b>
<b>APORTACION AL GASTO PÚBLICO EN SANIDAD TOTAL CONSOLIDADO</b>	<b>2.110.545</b>	<b>2.086.493</b>	<b>2.074.552</b>	<b>2.159.305</b>	<b>2.196.910</b>	<b>2.268.741</b>	<b>2.317.202</b>

Los datos de 2017 y 2018 son provisionales.

Fuente: Ministerio de Sanidad. Estadística del Gasto Sanitario Público

### 12.8.3. Evolución del gasto sanitario público consolidado. Clasificación Económica-Presupuestaria.

Miles de euros

	MURCIA (Región de)						
	2012	2013	2014	2015	2016	2017	2018
<b>GASTO PÚBLICO EN SANIDAD (GASTO CONSOLIDADO DEL SUBSECTOR)</b>	<b>2.112.168</b>	<b>2.087.436</b>	<b>2.076.966</b>	<b>2.160.236</b>	<b>2.197.751</b>	<b>2.269.925</b>	<b>2.318.431</b>
Remuneración del personal	991.395	986.231	998.532	1.029.927	1.057.260	1.098.228	1.122.296
Consumo intermedio	513.256	528.268	495.832	542.680	536.660	555.554	578.879
Consumo de capital fijo	43.706	49.761	44.802	50.116	46.838	45.689	46.986
Conciertos	152.113	135.811	140.490	139.102	145.807	149.434	148.233
Transferencias corrientes	371.416	351.982	356.616	359.508	378.296	388.963	393.916
Gasto de capital	40.281	35.382	40.693	38.903	32.890	32.056	28.122
<b>( - ) TRANSFERENCIAS INTERSECTORIALES</b>	<b>1.622</b>	<b>943</b>	<b>2.414</b>	<b>932</b>	<b>841</b>	<b>1.184</b>	<b>1.229</b>
<b>APORTACION AL GASTO PÚBLICO EN SANIDAD TOTAL CONSOLIDADO</b>	<b>2.110.545</b>	<b>2.086.493</b>	<b>2.074.552</b>	<b>2.159.305</b>	<b>2.196.910</b>	<b>2.268.741</b>	<b>2.317.202</b>

Los datos de 2017 y 2018 son provisionales.

Fuente: Ministerio de Sanidad. Estadística del Gasto Sanitario Público

#### 12.8.4. Compras y gastos en los establecimientos sanitarios según dependencia. ECSAE.

Euros

2018	MURCIA (Región de)					
	Valor			Porcentaje		
	Total	Públicos	Privados	Total	Públicos	Privados
<b>Gasto total</b>	<b>1.590.482.628</b>	<b>1.430.052.747</b>	<b>160.429.881</b>	<b>100,00</b>	<b>100,00</b>	<b>100,00</b>
<b>Compras</b>	<b>633.663.743</b>	<b>576.327.015</b>	<b>57.336.728</b>	<b>39,84</b>	<b>40,30</b>	<b>35,74</b>
Productos farmacéuticos	225.012.953	216.420.713	8.592.240	14,15	15,13	5,36
Material sanitario de consumo	170.171.693	157.514.398	12.657.295	10,70	11,01	7,89
Implantes, órtesis y prótesis	48.747.509	46.789.643	1.957.866	3,06	3,27	1,22
Resto de material sanitario de consumo	121.424.184	110.724.755	10.699.429	7,63	7,74	6,67
Servicios asistenciales prestados por otras empresas o profesionales	160.796.307	133.661.700	27.134.607	10,11	9,35	16,91
Trabajos realizados por otras empresas profesionales	66.852.529	61.112.381	5.740.148	4,20	4,27	3,58
Resto de compras	10.830.261	7.617.823	3.212.438	0,68	0,53	2,00
<b>Variación de Existencias</b>	<b>-111.368</b>	<b>0</b>	<b>-111.368</b>	<b>-0,01</b>	<b>0,00</b>	<b>-0,07</b>
<b>Servicios Exteriores</b>	<b>65.814.464</b>	<b>44.693.769</b>	<b>21.120.695</b>	<b>4,14</b>	<b>3,13</b>	<b>13,17</b>
Suministros	20.778.182	17.654.640	3.123.542	1,31	1,23	1,95
Otros servicios exteriores	45.036.282	27.039.129	17.997.153	2,83	1,89	11,22
<b>Gastos de Personal</b>	<b>834.671.570</b>	<b>766.611.843</b>	<b>68.059.727</b>	<b>52,48</b>	<b>53,61</b>	<b>42,42</b>
Sueldos y salarios	682.997.700	629.484.497	53.513.203	42,94	44,02	33,36
Seguridad Social a cargo de la empresa	149.922.588	136.003.100	13.919.488	9,43	9,51	8,68
Otros gastos de personal	1.751.282	1.124.246	627.036	0,11	0,08	0,39
<b>Dotación para Amortizaciones</b>	<b>44.562.310</b>	<b>38.206.341</b>	<b>6.355.969</b>	<b>2,80</b>	<b>2,67</b>	<b>3,96</b>
<b>Otros gastos</b>	<b>11.881.909</b>	<b>4.213.779</b>	<b>7.668.130</b>	<b>0,75</b>	<b>0,29</b>	<b>4,78</b>

ECSAE: Estadística de Centros Sanitarios de Atención Especializada.

Fuente: Consejería de Salud. Indicadores Hospitalarios de la Región de Murcia

### 12.8.5. Evolución del gasto por habitante, por cama en funcionamiento y por estancia en los establecimientos sanitarios según dependencia.

Euros

	MURCIA (Región de)									
	2009	2010	2011	2012	2013	2014	2015	2016	2017	2018
<b>Por habitante</b>										
Total	940,86	979,57	1.166,73	972,21	938,03	944,74	1.002,50	1.019,70	1.039,29	1.075,36
Públicos	848,27	886,21	1.071,54	881,76	852,22	856,44	911,59	927,25	944,72	966,89
Privados	92,59	93,36	95,19	90,45	85,81	88,30	90,91	92,45	94,57	108,47
<b>Por cama</b>										
Total	303.009,52	314.538,63	370.463,96	304.860,79	295.209,44	295.496,42	309.244,66	315.165,92	326.686,31	334.205,22
Públicos	426.677,80	449.642,58	529.439,31	431.652,07	426.317,62	431.277,99	451.481,81	458.237,91	459.151,44	466.879,77
Privados	82.892,17	81.653,62	84.577,12	78.907,36	72.812,82	72.897,41	74.354,72	76.283,92	84.153,54	94.593,09
<b>Por estancia</b>										
Total	1.041,14	1.094,74	1.302,42	1.120,18	1.068,26	1.066,64	1.098,95	1.134,33	1.174,58	1.228,64
Públicos	1.457,68	1.585,89	1.934,51	1.636,55	1.570,51	1.586,58	1.619,70	1.669,60	1.684,43	1.745,16
Privados	287,76	277,87	278,40	274,83	255,80	255,27	260,18	269,08	291,91	337,70

Fuente: Consejería de Salud. Indicadores Hospitalarios de la Región de Murcia

### 12.8.6. Evolución de la inversión realizada por habitante, por cama en funcionamiento y por estancia en los establecimientos sanitarios según dependencia.

Euros

	MURCIA (Región de)									
	2009	2010	2011	2012	2013	2014	2015	2016	2017	2018
<b>Por estancia</b>										
Total	57,61	26,46	76,59	13,92	11,80	13,93	9,87	12,71	21,43	18,29
Públicos	50,33	30,84	116,85	15,14	6,55	10,62	8,74	15,51	26,28	23,13
Privados	70,79	19,17	11,37	11,91	20,30	19,11	11,71	8,19	13,04	9,94
<b>Por cama</b>										
Total	16.767,67	7.602,75	21.786,22	3.787,15	3.261,16	3.860,40	2.778,51	3.532,62	5.961,39	4.975,29
Públicos	14.731,87	8.745,38	31.980,37	3.993,66	1.777,93	2.886,75	2.434,95	4.257,37	7.163,76	6.189,22
Privados	20.391,21	5.633,14	3.453,99	3.419,13	5.777,15	5.456,58	3.345,86	2.322,52	3.759,96	2.782,92
<b>Por habitante</b>										
Total	52,06	23,68	68,61	12,08	10,36	12,34	9,01	11,43	18,96	16,01
Públicos	29,29	17,24	64,73	8,16	3,55	5,73	4,92	8,61	14,74	12,82
Privados	22,78	6,44	3,89	3,92	6,81	6,61	4,09	2,81	4,23	3,19

Fuente: Consejería de Salud. Indicadores Hospitalarios de la Región de Murcia



### 12.8.7. Evolución de la actividad asistencial en los establecimientos sanitarios según dependencia funcional y tipo de financiación.

	MURCIA (Región de)									
	2009	2010	2011	2012	2013	2014	2015	2016	2017	2018
<b>PÚBLICOS</b>										
<b>Financiación Pública</b>										
Altas	115.108	115.675	115.091	116.083	117.932	119.461	121.657	122.698	124.042	125.011
Estancias causadas	830.965	802.580	798.325	770.644	779.245	775.452	808.827	800.510	810.246	800.795
Consultas totales	2.211.499	2.291.116	2.292.456	2.334.377	2.438.605	2.424.677	2.451.082	2.411.404	2.479.350	2.530.229
Actos quirúrgicos de C.M.A.	26.452	28.627	27.098	25.523	28.375	28.048	28.950	30.776	29.171	29.268
Urgencias atendidas	737.519	696.642	702.362	696.333	708.926	731.916	767.522	794.010	813.633	793.763
<b>Financiación Privada</b>										
Altas	1.593	1.788	1.966	1.845	1.907	1.917	2.032	2.033	2.151	2.485
Estancias causadas	14.091	16.530	16.697	16.670	13.663	14.210	15.139	15.182	16.234	18.646
Consultas totales	8.270	5.258	3.200	3.195	3.529	5.063	3.022	2.164	2.563	2.701
Actos quirúrgicos de C.M.A.	84	46	28	45	57	45	73	56	70	66
Urgencias atendidas	37.874	42.095	39.943	38.714	40.459	39.775	37.656	40.309	37.923	38.941
<b>PRIVADOS</b>										
<b>Financiación Pública</b>										
Altas	14.458	14.584	16.054	15.879	13.596	14.704	14.622	14.185	14.711	14.110
Estancias causadas	368.163	404.877	415.323	374.157	384.146	409.269	416.322	392.297	393.170	376.292
Consultas totales	41.039	34.901	33.828	28.374	22.896	22.231	27.387	28.762	28.880	37.596
Actos quirúrgicos de C.M.A.	10.784	9.227	9.469	14.673	10.321	14.072	13.254	12.518	14.654	16.849
Urgencias atendidas	45.128	46.311	48.048	42.769	43.859	44.420	46.636	47.019	48.932	47.948
<b>Financiación Privada</b>										
Altas	19.305	18.438	18.445	18.726	17.470	18.000	18.094	19.025	18.474	19.308
Estancias causadas	99.066	87.619	87.763	106.760	106.016	96.761	95.237	112.325	84.230	98.771
Consultas totales	58.307	81.161	83.038	152.509	212.986	269.309	300.344	329.337	341.390	432.898
Actos quirúrgicos de C.M.A.	9.565	8.210	8.003	9.527	9.654	9.206	8.317	8.813	9.793	10.641
Urgencias atendidas	133.479	135.129	137.675	129.713	129.940	126.807	133.913	141.518	145.388	180.248

Fuente: Consejería de Salud. Indicadores Hospitalarios de la Región de Murcia

### 12.8.8. Evolución de algunos indicadores en consumo farmacéutico del Sistema Nacional de Salud.

	2013	2014	2015	2016	2017	2018	2019
<b>MURCIA (Región de)</b>							
Recetas Facturadas	27.711.991	28.103.426	28.752.647	29.676.657	30.170.656	30.666.798	
Nº Envases Facturados						30.723.686	32.103.027
Gasto Farmacéutico	313.521.486,00	316.510.618,88	321.506.850,60	336.127.411,03	344.227.073,14	347.441.674,00	377.194.397,00
Gasto medio por receta facturada	11,31	11,26	11,18	11,33	11,41	11,33	
Gasto medio por envase facturado						11,31	11,75
<b>ESPAÑA</b>							
Recetas Facturadas	859.576.567	868.618.191	882.098.111	901.572.083	908.519.320	923.955.666	
Nº Envases Facturados						945.800.241	971.207.020
Gasto Farmacéutico	9.183.249.747	9.360.456.084	9.535.131.102	9.912.770.346	10.176.706.162	10.481.930.247	10.794.018.922
Gasto medio por receta facturada	10,68	10,78	10,81	10,99	11,20	11,34	
Gasto medio por envase facturado						11,08	11,11

*Son datos acumulados de enero a diciembre.*

*Datos económicos en euros.*

*Consumo farmacéutico a través de recetas médicas del Sistema Nacional de Salud y del Mutualismo Administrativo.*

**Fuente: Ministerio de Sanidad. Consumo Farmacéutico a través de Recetas Médicas del Sistema Nacional de Salud**

### 12.9.1. Recursos sociales según colectivo y actividad.

MURCIA (Región de)		2015	2016	2017	2018	2019
<b>TOTAL</b>		<b>3.200</b>	<b>2.413</b>	<b>2.544</b>	<b>2.651</b>	<b>2.753</b>
<b>Atención Primaria, Básica y Polivalente</b>		<b>416</b>	<b>276</b>	<b>288</b>	<b>303</b>	<b>306</b>
Centro de Servicios Sociales Descentralizado		5	3	3	3	3
Centro de Servicios Sociales		40	39	39	38	38
Centro Social Polivalente		38	10	10	10	11
Unidad de Trabajo Social		116	47	47	46	46
Servicio de Ayuda a Domicilio Atención Primaria		83	73	77	85	87
Servicio de Teleasistencia Atención Primaria		46	37	39	41	41
Servicio Telefónico de Información		2	1	2	1	1
Servicio de Documentación, Estudios y Formación en la Intervención Social		14	6	6	6	7
Servicio de Comidas a Domicilio		4	4	4	4	4
Servicio de Atención en el Medio Familiar y Comunitario		8	4	4	4	4
Centro de Atención Básica y Polivalente		10	8	9	11	12
Servicio de Atención Básica y Polivalente		7	5	5	6	6
Centro de Promoción de la Autonomía Personal y Prevención de la Dependencia		1	1	1	1	1
Servicio de Promoción de la Autonomía Personal y Prevención de la Dependencia		4	4	6	7	7
Servicio de Respiro Familiar		38	34	34	37	35
Servicio de Asistencia Personal del Sistema de Atención a la Dependencia (SAAD)				2	3	3
<b>Infancia y Adopción</b>		<b>271</b>	<b>214</b>	<b>228</b>	<b>234</b>	<b>242</b>
<b>Infancia</b>		<b>252</b>	<b>192</b>	<b>206</b>	<b>212</b>	<b>220</b>
Centro de Acogida y Observación de Corta Estancia						1
Centro de Acogida de Media y Larga Estancia		1				
Institución Colaboradoras de Integración Familiar para el Acogimiento Residencial		19	18	19	22	23
Centro Educativo para la Ejecución de Medidas Judiciales Privativas de Libertad de los Menores		4	4	4	4	4
Centro Educativo para la Ejecución de Medidas Judiciales no Privativas de Libertad de los Menores		9	9	9	9	9
Servicio de Ejecución de Medidas Judiciales		1	1	1	1	1
Centro de Atención a Menores en situación de Riesgo Social		45	39	40	41	43
Servicio de Atención a Menores en situación de Riesgo Social		118	84	93	95	96
Centro de Atención a Menores Víctimas de Malos Tratos		3	3	4	4	5
Servicio de Atención a Menores Víctimas de Malos Tratos		25	12	13	13	13
Ludoteca		15	11	11	11	11

### 12.9.1. Recursos sociales según colectivo y actividad.

MURCIA (Región de)	2015	2016	2017	2018	2019
Vivienda Tutelada para Menores sin Medidas de Protección	3	4	4	4	5
Servicios de Ejecución de Programas de Acogimiento y Adopción	9	7	8	8	9
<b>Entidades Colaboradoras en Adopción Internacional</b>	<b>19</b>	<b>22</b>	<b>22</b>	<b>22</b>	<b>22</b>
Adopción Internacional Colombia	2	2	2	2	2
Adopción Internacional Federación Rusa	3	3	3	3	3
Adopción Internacional China	2	2	2	2	2
Adopción Internacional República Filipina	2	2	2	2	2
Adopción Internacional República Dominicana		1	1	1	1
Adopción Internacional Etiopía	2	3	3	3	3
Adopción Internacional Vietnam	1	1	1	1	1
Adopción Internacional El Salvador	2	3	3	3	3
Adopción Internacional Nicaragua	1	1	1	1	1
Adopción Internacional República de Kazajstán	2	2	2	2	2
Adopción Internacional Kenia	1	1	1	1	1
Adopción Internacional Bulgaria	1	1	1	1	1
<b>Personas con Discapacidad y Enfermos Mentales Crónicos</b>	<b>467</b>	<b>417</b>	<b>434</b>	<b>465</b>	<b>484</b>
<b>Personas con Discapacidad</b>	<b>367</b>	<b>326</b>	<b>342</b>	<b>366</b>	<b>379</b>
Residencia para Personas con Discapacidad Física (Centro de Atención a Personas en situación de Dependencia)	4	4	4	4	5
Residencia para Personas con Discapacidad Intelectual (Centro de Atención a Personas en situación de Dependencia)	20	19	20	21	21
Vivienda Tutelada para Personas con Discapacidad Intelectual (Centro de Atención a Personas en situación de Dependencia)	14	15	14	15	14
Residencia de menos de 15 plazas para Personas con Discapacidad Intelectual (Centro de Atención a Personas en situación de Dependencia)	7	6	8	8	8
Centro de Día Personas con Discapacidad Intelectual menores de 65 años	17	16	16	17	17
Centro Ocupacional para Personas con Discapacidad (Centro de Día para menores de 65 años)	29	28	26	26	26
Centro de Desarrollo Infantil y Atención Temprana	40	42	43	45	48
Servicio de Desarrollo Infantil y Atención Temprana	3				
Centro de Valoración y Orientación de la Discapacidad	3	2	2	2	2
Centro de Atención a Personas con Discapacidad	66	57	63	68	70
Servicio de Atención a Personas con Discapacidad	128	92	96	100	101

### 12.9.1. Recursos sociales según colectivo y actividad.

MURCIA (Región de)	2015	2016	2017	2018	2019
Centro de Intervención Integral para Personas con Discapacidad Física, Psíquica, Intelectual o Sensorial	9	11	12	15	18
Taller de Formación Ocupacional para Personas con Discapacidad Física, Psíquica, Intelectual o Sensorial (Centro de Día para menores de 65 años)				1	1
Centro de Formación Integral para Personas con Discapacidad	1	1	1	2	2
Centro de Día para personas con Discapacidad Física menores de 65 años	9	10	11	11	12
Unidad de Respiro Familiar para Personas con Discapacidad (Centro de Atención a Personas en situación de Dependencia)	12	13	12	13	13
Servicio de Promoción de la Autonomía Personal y de Prevención de la Dependencia de Intensidad Genérica	2	3	5	8	10
Centro para el desarrollo del Servicio de Promoción de la Autonomía Personal y de Prevención de la Dependencia de Intensidad Especializada (SEPAP)	3	7	8	9	10
Residencia Vacacional / Residencia de Tiempo Libre			1	1	1
<b>Personas con Enfermedad Mental Crónica</b>	<b>100</b>	<b>91</b>	<b>92</b>	<b>99</b>	<b>105</b>
Residencia para Personas con Enfermedad Mental Crónica (Centro de Atención a Personas en situación de Dependencia)	8	8	8	9	9
Centro de Día para Personas con Enfermedad Mental Crónica menores de 65 años	15	16	16	18	21
Centro Ocupacional para Personas con Enfermedad Mental Crónica (Centro de Día para menores de 65 años)	3	3	3	3	3
Centro de Atención a Personal con Enfermedad Mental Crónica	12	10	12	12	13
Servicio de Atención a Personal con Enfermedad Mental Crónica	55	42	43	44	45
Vivienda Tutelada para Personas con Enfermedad Mental Crónica (Centro de Atención a Personas en Situación de Dependencia)	2	6	5	8	7
Residencia de menos de 15 plazas para Personas con Enfermedad Mental Crónica (Centro de Atención a Personas en situación de Dependencia)	4	4	2	2	2
Servicio de Promoción de la Autonomía Personal y de Prevención de la Dependencia de Intensidad Genérica	1	2	2	2	4
Centro para el desarrollo del Servicio de Promoción de la Autonomía Personal y de Prevención de la Dependencia de Intensidad Especializada (SEPAP)			1	1	1
<b>Personas Mayores</b>	<b>600</b>	<b>412</b>	<b>425</b>	<b>435</b>	<b>436</b>
Residencia para Personas Mayores Dependientes	52	57	56	58	58
Apartamentos Tutelados para Personas Mayores Dependientes	3	3	3	3	3
Vivienda Colectiva para Personas Mayores (Residencia de menos de 15 plazas para Personas Mayores Dependientes)	5	5	5	6	6
Unidad de Respiro Familiar para Personas Mayores					1
Centro de Día para Personas Mayores	63	66	71	74	75

### 12.9.1. Recursos sociales según colectivo y actividad.

MURCIA (Región de)	2015	2016	2017	2018	2019
Centro Social para Personas Mayores	153	55	59	58	58
Servicio de Atención a Personas Mayores	246	167	172	172	172
Programa de Alojamiento para Estudiantes	1				
Residencia Psicogeriátrica para Personas Mayores Dependientes	9	9	8	10	10
Centro de Día para Personas con Enfermedad de Alzheimer u otras Demencias (Centro de Atención Especializada)	21	20	20	21	21
Centro de Atención a Personas con Enfermedad de Alzheimer u otras Demencias	10	11	12	14	13
Servicio de Atención para Personas con Enfermedad de Alzheimer u otras Demencias	37	19	19	19	19
<b>Minorías Étnicas</b>	<b>85</b>	<b>62</b>	<b>62</b>	<b>62</b>	<b>62</b>
Centro de Atención a Minorías Étnicas	17	12	12	12	12
Servicio de Atención a Minorías Étnicas	68	50	50	50	50
<b>Personas en situación de Emergencia, Riesgo o Exclusión Social</b>	<b>461</b>	<b>355</b>	<b>376</b>	<b>381</b>	<b>404</b>
Albergue para Personas en situación de Emergencia, Riesgo o Exclusión	5	6	7	7	7
Vivienda Colectiva para Personas en situación de Emergencia, Riesgo o Exclusión Social	12	16	23	24	31
Centro de Atención a Personas en situación de Emergencia, Riesgo o Exclusión Social	73	64	73	76	79
Servicio de Atención a Personas en situación de Emergencia, Riesgo o Exclusión Social	119	78	76	76	78
Comedor Social para Personas en situación de Emergencia, Riesgo o Exclusión Social	4	4	5	4	6
Servicio de Comidas para Personas en situación de Emergencia, Riesgo o Exclusión Social	2	4	4	4	4
Centro de Reinserción Social para Personas en situación de Emergencia, Riesgo o Exclusión	8	8	6	7	9
Centro de Día de Reinserción Social para Personas en situación de Emergencia, Riesgo o Exclusión	7	8	8	8	10
Centro de Atención a Reclusos y Exreclusos	1	1	1	1	1
Servicio de Atención a Reclusos y Exreclusos	59	48	49	49	49
Servicio de Atención a Españoles Retornados	52	38	38	38	38
Centro de Atención a Refugiados y/o Asilados		1	1	2	2
Servicio de Atención a Refugiados y/o Asilados	27	14	16	16	16
Alojamiento para Mujeres en situación de Riesgo o Exclusión Social	4	3	3	3	4
Programa de Teleasistencia para Mujeres Víctimas de la Violencia de Género	2	2	2	2	2
Centro de Atención a la Mujeres en situación de Riesgo o Exclusión Social	22	18	18	18	19
Servicio de Ayuda a la Mujer en situación de Riesgo o Exclusión Social	51	28	32	33	34
Taller de Formación Ocupacional para Mujeres en situación de Riesgo o Exclusión Social	2	2	2	2	3
Centro de Atención Especializada para Mujeres Víctimas de Violencia (CAVIS)	2	2	2	1	1
Centro de Formación para Jóvenes en Situación de Emergencia, Riesgo o Exclusión Social.	9	10	10	10	11

### 12.9.1. Recursos sociales según colectivo y actividad.

MURCIA (Región de)	2015	2016	2017	2018	2019
<b>Inmigrantes</b>	<b>342</b>	<b>230</b>	<b>247</b>	<b>243</b>	<b>247</b>
Albergue de Acogida a personas inmigrantes	6	4	4	4	6
Alojamiento Módulo/Apartamento para Inmigrantes	1				
Vivienda de acogida para Inmigrantes	45	50	61	59	59
Centro Intercultural para Inmigrantes	9	6	6	6	6
Servicio Intercultural para Inmigrantes	1	1	2	2	2
Centro de Atención e Intervención para Personas Inmigrantes	76	48	50	49	50
Servicio de Atención e Intervención para Personas Inmigrantes	184	106	110	109	109
Centro de Acogida Básica y Asesoramiento a Personas Inmigrantes	14	11	10	10	11
Servicio de Acogida Básica y Asesoramiento a Personas Inmigrantes	6	4	4	4	4
<b>Familias</b>	<b>340</b>	<b>279</b>	<b>304</b>	<b>324</b>	<b>347</b>
Centro de Conciliación de la Vida Familiar y Laboral	10	9	10	11	14
Servicio para la Conciliación de la Vida Familiar y Laboral	4	1	1	2	2
Centro de Atención y Apoyo a Familias	18	15	17	18	22
Servicio de Atención y Apoyo a Familias	162	131	144	156	163
Centro de Orientación y Mediación Familiar	11	6	7	8	8
Servicio de Mediación Familiar	12	5	5	6	6
Servicio de Orientación Familiar	9	6	6	7	8
Punto de Encuentro Familiar	4	3	5	6	6
Servicio de Orientación, Diagnóstico, Valoración y Seguimiento de la Violencia Familiar	5	3	3	3	3
Centro de Atención a la Infancia	66	65	69	69	72
Punto de Atención a la Infancia	39	35	37	38	43
<b>Promoción y Cooperación Social / Voluntariado</b>	<b>218</b>	<b>168</b>	<b>180</b>	<b>204</b>	<b>225</b>
Servicio de Voluntariado Atención Primaria	83	56	61	67	75
Servicio de Voluntariado Infancia	13	9	11	13	14
Servicio de Voluntariado Personas con Discapacidad	48	44	45	59	61
Servicio de Voluntariado Enfermos Mentales	9	9	12	12	14
Servicio de Voluntariado Personas Mayores	16	13	13	14	13
Servicio de Voluntariado Mujeres en Situación de Riesgo o Exclusión Social	7	5	5	5	7
Servicio de Voluntariado Personas en situación de Emergencia, Riesgo o Exclusión Social	20	21	22	23	29
Servicio de Voluntariado Inmigrantes	7	4	4	4	5

### 12.9.1. Recursos sociales según colectivo y actividad.

MURCIA (Región de)	2015	2016	2017	2018	2019
Servicio de Voluntariado Familias	6	4	4	4	4
Centro de Asesoramiento, Coordinación y Formación al Voluntariado	9	3	3	3	3

*Por recurso social se entiende servicio social o centro donde se desarrollan las prestaciones o programas de servicios sociales.*

**Fuente: Consejería de Mujer, Igualdad, LGTBI, Familias y Política Social. Secretaría General**



**12.9.2. SAAD. Evolución de las solicitudes, las resoluciones por grado y las personas con derecho a prestación. Situación de los expedientes en vigor a 31 de diciembre.**

	MURCIA (Región de)				
	2015	2016	2017	2018	2019
<b>SOLICITUDES</b>	<b>45.057</b>	<b>43.069</b>	<b>44.344</b>	<b>44.249</b>	<b>53.719</b>
<b>RESOLUCIONES</b>	<b>44.086</b>	<b>42.454</b>	<b>43.289</b>	<b>43.671</b>	<b>46.430</b>
Grado III	14.302	14.390	14.495	14.081	14.002
Grado II	15.453	16.074	16.581	16.439	16.725
Grado I	10.207	8.012	8.203	8.909	10.585
Sin Grado	4.124	3.978	4.010	4.242	5.118
<b>PERSONAS BENEFICIARIAS CON DERECHO A PRESTACIÓN</b>	<b>39.962</b>	<b>38.476</b>	<b>39.279</b>	<b>39.429</b>	<b>41.312</b>

*Fuente: Instituto Murciano de Acción Social. Estadísticas del Sistema para la Autonomía y Atención a la Dependencia*

### 12.9.3. SAAD. Evolución de las personas beneficiarias y las prestaciones. Situación de los expedientes en vigor a 31 de diciembre.

	MURCIA (Región de)				
	2015	2016	2017	2018	2019
<b>PERSONAS BENEFICIARIAS</b>	<b>27.485</b>	<b>32.134</b>	<b>33.962</b>	<b>34.999</b>	<b>35.054</b>
<b>PRESTACIONES</b>	<b>34.575</b>	<b>40.282</b>	<b>42.364</b>	<b>43.902</b>	<b>44.054</b>
<b>PRESTACIONES POR SERVICIO</b>	<b>15.897</b>	<b>18.606</b>	<b>19.489</b>	<b>21.152</b>	<b>21.767</b>
Prevenición Dependencia y Promoción Autonomía Personal	3.237	3.592	3.667	3.933	3.910
Teleasistencia	4.433	5.230	5.762	6.151	6.590
Ayuda a Domicilio	126	207	533	1.064	1.004
Centro de Día	3.198	3.527	3.615	3.872	3.826
Atención Residencial	3.429	4.192	4.232	4.478	4.782
P.Económica Vinculada Servicio	1.474	1.858	1.680	1.652	1.652
P.Económica Asistencia Personal				2	3
<b>PRESTACIONES ECONÓMICAS PARA CUIDADOS EN EL ENTORNO FAMILIAR</b>	<b>18.678</b>	<b>21.676</b>	<b>22.875</b>	<b>22.750</b>	<b>22.287</b>
P.E. Cuidados Familiares	18.678	21.676	22.875	22.750	22.287

*Fuente: Instituto Murciano de Acción Social. Estadísticas del Sistema para la Autonomía y Atención a la Dependencia*

#### 12.9.4. Evolución del número de casos nuevos de menores en posible situación de desprotección infantil según tipo de situación.

	MURCIA (Región de)											
	2008	2009	2010	2011	2012	2013	2014	2015	2016	2017	2018	2019
Casos posible situación de desprotección infantil	1.103	1.019	1.465	1.442	1.400	1.182	1.290	1.275	1.326	1.435	1.606	1.098
Situación de riesgo (Notificaciones)	510	460	956	906	962	769	765	810	842	704	665	401
Situación de desamparo (Expedientes abiertos)	593	559	509	536	438	413	525	465	484	731	941	697

*Las posibles situaciones de desamparo reflejadas en la tabla corresponden a nuevos expedientes abiertos a menores; en cambio, las posibles situaciones de riesgo contabilizadas son notificaciones recibidas que pueden dar lugar o no a la apertura de expediente (familiar).*

**Fuente: Consejería de Mujer, Igualdad, LGTBI, Familias y Política Social. Dirección General de Familias y Protección de Menores**

### 12.9.5. Evolución del número de notificaciones de posibles casos de maltrato infantil según tipo de maltrato.

	MURCIA (Región de)											
	2008	2009	2010	2011	2012	2013	2014	2015	2016	2017	2018	2019
<b>TOTAL</b>	<b>931</b>	<b>815</b>	<b>634</b>	<b>774</b>	<b>536</b>	<b>512</b>	<b>612</b>	<b>468</b>	<b>520</b>	<b>760</b>	<b>950</b>	<b>851</b>
Maltrato Emocional	81	62	89	119	76	71	124	94	85	80	203	192
Maltrato Físico	69	90	46	73	69	58	131	98	103	108	158	163
Negligencia	658	503	396	379	284	279	302	214	279	501	512	420
Abuso Sexual	123	160	103	203	107	104	55	62	53	71	77	76

*Total de casos de maltrato infantil (sospechas o evidencias) notificados, en el período de referencia, en el Registro de Casos de Maltrato Infantil de la Región de Murcia.*

**Fuente: Consejería de Mujer, Igualdad, LGTBI, Familias y Política Social. Dirección General de Familias y Protección de Menores**

### 12.9.6. Evolución del número de altas en medidas de protección a la infancia adoptadas.

	MURCIA (Región de)											
	2008	2009	2010	2011	2012	2013	2014	2015	2016	2017	2018	2019
Tutelas	325	429	356	318	216	193	235	225	242	240	366	275
Acogimientos Residenciales	412	430	407	302	263	334	472	400	385	540	604	489
Acogimientos Familiares	132	208	198	171	121	117	98	113	133	73	148	106
Acogimientos Familiares Administrativos	88	80	93	66	33	52	40	61				
Acogimientos Familiares Judiciales	44	128	105	105	88	65	58	52				
Autos de Adopción Nacional	33	60	52	36	34	56	46	24	25	56	22	39

*Fuente: Consejería de Mujer, Igualdad, LGTBI, Familias y Política Social. Dirección General de Familias y Protección de Menores*