

12. SANIDAD Y SERVICIOS SOCIALES

Índice de tablas y gráficos

12.1. Mortalidad

- 12.1.1. Evolución de las defunciones según la causa de muerte clasificadas por sexos. CIE-10.
- G-12.1. Gráfico de las defunciones según la causa de muerte y sexo.
- 12.1.2. Defunciones según la causa de muerte y la edad. Hombres. CIE-10.
- 12.1.3. Defunciones según la causa de muerte y la edad. Mujeres. CIE-10.
- 12.1.4. Evolución de la tasa bruta de mortalidad infantil.
- 12.1.5. Evolución de los suicidios según sexo, edad y lugar de residencia.
- 12.1.6. Evolución de los suicidios según sexo, medio empleado y residencia.
- 12.1.7. Evolución de los suicidios según sexo, edad y lugar de defunción.
- 12.1.8. Evolución de los suicidios según sexo, medio empleado y lugar de defunción.

12.2. Morbilidad

- 12.2.1. Evolución de las enfermedades de declaración obligatoria. Casos registrados.
- 12.2.2. Enfermos dados de alta en los hospitales según capítulos (CIE-10-MC), lugar de hospitalización y sexo.
- 12.2.3. Evolución de los enfermos dados de alta en los hospitales según edad y sexo, por lugar de hospitalización.
- 12.2.4. Estancias causadas según capítulos (CIE-10-MC), lugar de hospitalización y sexo.
- 12.2.5. Evolución de las estancias causadas según edad y sexo, por lugar de hospitalización.
- 12.2.6. Estancias medias según capítulos (CIE-10-MC), lugar de hospitalización y sexo.
- 12.2.7. Neoplasias. Enfermos dados de alta según tipo de neoplasia (CIE-10-MC), lugar de hospitalización y sexo.
- 12.2.8. Incidencia de cáncer en la Región de Murcia. Número de casos y tasas por 100.000 personas y año.
- 12.2.9. SIDA. Número de casos de SIDA según año de diagnóstico, categoría de transmisión y sexo. Región de Murcia y España.
- G-12.2. Gráfico de los casos acumulados de SIDA en el periodo 2009-2017 según categoría de transmisión.

- 12.2.10. SIDA. Número de casos de SIDA según año de diagnóstico, sexo y área geográfica de procedencia.
- 12.2.11. SIDA. Número de casos de SIDA acumulados en el periodo 2009-2017 según edad, sexo y categoría de transmisión.
- 12.2.12. VIH. Nuevos diagnósticos de infección por VIH según año de diagnóstico y sexo. Número de casos y tasa por millón de habitantes.
- 12.2.13. VIH. Nuevos diagnósticos de infección por VIH según año de diagnóstico y área de salud. Número de casos y tasa por millón de habitantes.
- 12.2.14. VIH. Nuevos diagnósticos de infección por VIH según categoría de transmisión y área de salud. Número de casos acumulados en el periodo 2009-2017 y tasa por millón de habitantes.
- 12.2.15. VIH. Nuevos diagnósticos de infección por VIH según categoría de transmisión y área geográfica de procedencia. Número de casos acumulados en el periodo 2009-2017 y distribución porcentual.
- 12.2.16. Porcentajes de población fumadora. Población de 16 y más años.
- 12.2.17. Evolución de los casos de admisiones a tratamiento ambulatorio debido a consumo de drogas por 100.000 habitantes de 15 a 64 años de edad.
- 12.2.18. Porcentajes de población no consumidora de alcohol. Población de 16 y más años.
- 12.2.19. Porcentaje bruto de bebedores excesivos. Población de 16 y más años.

- 12.3. Interrupción Voluntaria del Embarazo**

- 12.3.1. Evolución de las tasas por 1.000 mujeres entre 15 y 44 años.
- G-12.3. Gráfico de la evolución de las tasas de interrupciones del embarazo por mil mujeres entre 15 y 44 años.
- 12.3.2. Evolución de las interrupciones voluntarias del embarazo según situación laboral de la mujer.
- 12.3.3. Número de interrupciones según convivencia y edad de la mujer.
- 12.3.4. Número de interrupciones voluntarias del embarazo según edad y nivel de instrucción de la mujer.

- 12.4. Discapacidades, Deficiencias y Estado de Salud**

- 12.4.1. Población con discapacidad según sexo, grupo de discapacidad y edad.
- 12.4.2. Población con discapacidad según grupo de deficiencia de origen sexo y edad.
- 12.4.3. Población con discapacidad según causas que originaron las deficiencias y sexo.
- 12.4.4. Población con discapacidad para las ABVD según su máximo grado de severidad (sin ayudas) y número de discapacidades ABVD que tiene, según sexo y edad.
- 12.4.5. Población con discapacidad para las ABVD según su máximo grado de severidad (con ayudas) y número de discapacidades ABVD que tiene, según sexo y edad.
- 12.4.6. Población con discapacidad según grupo de discapacidad y el tipo de ayuda para su discapacidad, según sexo y edad.
- 12.4.7. Población con discapacidad que tiene diagnosticadas determinadas enfermedades crónicas según la enfermedad y sexo.
- 12.4.8. Evolución de la autovaloración de la salud en la población de 16 y más años.

12.5. Personal Sanitario

- 12.5.1. Atención Primaria. Evolución de la población protegida según áreas de salud y tipo de prestación farmacéutica.
- 12.5.2. Atención Primaria. Personal según estamento profesional y áreas de salud.
- 12.5.3. Atención Primaria. Población asignada a los profesionales según área de salud y tipo de profesional.
- 12.5.4. Atención Primaria. Ratio de población asignada por tipo de profesional según áreas de salud.
- 12.5.5. Atención Especializada. Personal según categorías y dependencia del centro hospitalario. ECSAE.
- 12.5.6. Atención Especializada. Evolución del número de médicos, técnicos sanitarios y enfermeros por 1.000 habitantes según dependencia del centro hospitalario.
- 12.5.7. Atención Especializada. Evolución del número de médicos, técnicos sanitarios y enfermeros por 100 camas en funcionamiento según dependencia del centro hospitalario.
- 12.5.8. Urgencia extrahospitalaria. Recursos humanos según áreas de salud y estamento profesional.
- 12.5.9. Cuidados paliativos. Recursos humanos según áreas de salud y estamento profesional.
- 12.5.10. Salud mental. Evolución de los recursos humanos según tipo.
- 12.5.11. Profesionales sanitarios colegiados. Evolución del número de profesionales según disciplina.
- 12.5.12. Profesionales sanitarios colegiados. Evolución del número de profesionales según disciplina, grupos de edad y sexo.
- 12.5.13. Profesionales sanitarios colegiados. Evolución del número de profesionales según disciplina, situación laboral y sexo.

12.6. Recursos Sanitarios

- 12.6.1. Atención Primaria. Balance de los recursos sanitarios adscritos al mapa sanitario según áreas de salud.
- 12.6.2. Atención Especializada. Evolución del número de establecimientos sanitarios según dependencia y tipo de centro.
- 12.6.3. Atención Especializada. Evolución de la dotación en los establecimientos sanitarios según dependencia.
- 12.6.4. Atención Especializada. Evolución de la dotación en funcionamiento en los establecimientos sanitarios según dependencia.
- 12.6.5. Urgencia Extrahospitalaria. Dispositivos según áreas de salud.
- 12.6.6. Cuidados Paliativos. Dispositivos para la atención a los cuidados paliativos de la Región de Murcia según áreas de salud.

12.7. Utilización de los Recursos Sanitarios

- 12.7.1. Población asignada a los Equipos de Atención Primaria según sexo, edad (grupos quinquenales) y áreas de salud.
- 12.7.2. Atención Primaria. Evolución del número de consultas según áreas de salud, tipo de profesional y lugar de consulta.
- 12.7.3. Atención Primaria. Evolución de la frecuentación general a consultas según tipo de profesional y áreas de salud.
- 12.7.4. Atención Especializada. Evolución de los pacientes dados de alta según áreas asistenciales y dependencia. ECSAE.

- 12.7.5. Atención Especializada. Evolución de las tasas de los pacientes dados de alta según áreas asistenciales y dependencia. ECSAE.
- 12.7.6. Atención Especializada. Estancias causadas según áreas asistenciales y dependencia. ECSAE.
- 12.7.7. Atención Especializada. Consultas totales en los establecimientos sanitarios según especialidades y dependencia. ECSAE.
- 12.7.8. Atención Especializada. Evolución de los actos quirúrgicos y la tasa por 1.000 habitantes según dependencia.
- 12.7.9. Atención Especializada. Evolución de la actividad obstétrica en los hospitales según dependencia.
- 12.7.10. Atención Especializada. Evolución de las urgencias atendidas en los hospitales y destino de las mismas según dependencia.
- G-12.4. Gráfico de las urgencias atendidas en los hospitales según destino de las mismas.
- 12.7.11. Atención Especializada. Evolución de los indicadores básicos de los establecimientos sanitarios según dependencia.
- 12.7.12. Vacunaciones. Evolución del número de dosis administradas según tipo de vacuna.
- 12.7.13. Vacunaciones. Evolución de la cobertura vacunal según tipo de vacuna.
- 12.7.14. Vacunaciones. Evolución del número de niños vacunados según tipo de dosis.

12.8. Gasto Sanitario y Farmacéutico

- 12.8.1. Evolución del presupuesto inicial de la Comunidad Autónoma de la Región de Murcia dedicado a Sanidad, según capítulos de gastos.
- 12.8.2. Evolución del gasto sanitario público consolidado. Cuenta Satélite de la Región de Murcia.
- 12.8.3. Evolución del gasto sanitario público consolidado. Clasificación Económica-Presupuestaria.
- 12.8.4. Compras y gastos en los establecimientos sanitarios según dependencia. ECSAE.
- 12.8.5. Evolución del gasto por habitante, por cama en funcionamiento y por estancia en los establecimientos sanitarios según dependencia.
- 12.8.6. Evolución de la inversión realizada por habitante, por cama en funcionamiento y por estancia en los establecimientos sanitarios según dependencia.
- 12.8.7. Evolución de la actividad asistencial en los establecimientos sanitarios según dependencia funcional y tipo de financiación.
- 12.8.8. Evolución de algunos indicadores en consumo farmacéutico del Sistema Nacional de Salud.

12.9. Servicios Sociales

- 12.9.1. Recursos sociales según colectivo y actividad.
- 12.9.2. SAAD. Evolución de las solicitudes, las resoluciones por grado y las personas con derecho a prestación. Situación de los expedientes en vigor a 31 de diciembre.
- 12.9.3. SAAD. Evolución de las personas beneficiarias y las prestaciones. Situación de los expedientes en vigor a 31 de diciembre.

12.1.1. Evolución de las defunciones según la causa de muerte clasificadas por sexos. CIE-10.

	MURCIA (Región de)									
	2008	2009	2010	2011	2012	2013	2014	2015	2016	2017
TOTAL										
Ambos sexos	10.399	10.331	9.977	10.197	10.680	10.115	10.397	11.233	10.867	11.522
Hombres	5.397	5.442	5.214	5.353	5.621	5.210	5.346	5.729	5.576	5.948
Mujeres	5.002	4.889	4.763	4.844	5.059	4.905	5.051	5.504	5.291	5.574
I. Ciertas enfermedades infecciosas y parasitarias										
Ambos sexos	195	206	165	191	184	172	186	205	172	172
Hombres	93	107	86	108	96	83	92	109	84	82
Mujeres	102	99	79	83	88	89	94	96	88	90
II. Neoplasias										
Ambos sexos	2.672	2.668	2.730	2.765	2.658	2.731	2.859	2.884	2.965	2.958
Hombres	1.648	1.667	1.702	1.737	1.702	1.709	1.781	1.768	1.804	1.879
Mujeres	1.024	1.001	1.028	1.028	956	1.022	1.078	1.116	1.161	1.079
III. Enfermedades de la sangre y de los órganos hematopoyéticos y otros trastornos que afectan el mecanismo de la inmunidad										
Ambos sexos	31	30	37	34	30	45	43	48	46	45
Hombres	17	13	12	17	14	22	14	17	21	15
Mujeres	14	17	25	17	16	23	29	31	25	30
IV. Enfermedades endocrinas, nutricionales y metabólicas										
Ambos sexos	319	318	305	292	344	385	390	420	362	427
Hombres	134	123	113	120	165	156	171	194	146	185
Mujeres	185	195	192	172	179	229	219	226	216	242
V. Trastornos mentales y del comportamiento										
Ambos sexos	212	284	276	310	316	316	343	415	407	467
Hombres	68	102	96	121	105	109	133	141	151	162
Mujeres	144	182	180	189	211	207	210	274	256	305
VI. Enfermedades del sistema nervioso										
Ambos sexos	474	529	567	530	605	533	695	800	729	796
Hombres	182	215	215	206	218	198	259	287	283	297
Mujeres	292	314	352	324	387	335	436	513	446	499

12.1.1. Evolución de las defunciones según la causa de muerte clasificadas por sexos. CIE-10.

	MURCIA (Región de)									
	2008	2009	2010	2011	2012	2013	2014	2015	2016	2017
IX. Enfermedades del sistema circulatorio										
Ambos sexos	3.444	3.402	3.229	3.209	3.407	3.106	3.051	3.282	3.229	3.379
Hombres	1.582	1.613	1.457	1.460	1.575	1.430	1.404	1.534	1.484	1.544
Mujeres	1.862	1.789	1.772	1.749	1.832	1.676	1.647	1.748	1.745	1.835
X. Enfermedades del sistema respiratorio										
Ambos sexos	1.267	1.244	1.128	1.220	1.441	1.252	1.265	1.553	1.372	1.527
Hombres	754	726	688	707	841	699	726	839	781	900
Mujeres	513	518	440	513	600	553	539	714	591	627
XI. Enfermedades del aparato digestivo										
Ambos sexos	516	529	507	533	546	493	558	576	540	597
Hombres	280	284	289	289	318	265	297	311	277	309
Mujeres	236	245	218	244	228	228	261	265	263	288
XII. Enfermedades de la piel y del tejido subcutáneo										
Ambos sexos	45	34	31	46	29	37	38	48	40	71
Hombres	6	11	9	18	9	5	8	18	11	23
Mujeres	39	23	22	28	20	32	30	30	29	48
XIII. Enfermedades del sistema osteomuscular y del tejido conectivo										
Ambos sexos	98	74	62	75	68	75	76	87	109	145
Hombres	27	23	26	28	22	24	29	31	31	53
Mujeres	71	51	36	47	46	51	47	56	78	92
XIV. Enfermedades del sistema genitourinario										
Ambos sexos	407	389	389	375	463	455	406	413	380	416
Hombres	173	172	182	166	195	191	148	165	157	157
Mujeres	234	217	207	209	268	264	258	248	223	259
XV. Embarazo, parto y puerperio										
Ambos sexos	1			1				1	1	
Mujeres	1			1				1	1	
XVI. Ciertas afecciones originadas en el período perinatal										
Ambos sexos	43	32	36	36	54	39	33	28	25	25

12.1.1. Evolución de las defunciones según la causa de muerte clasificadas por sexos. CIE-10.

	MURCIA (Región de)									
	2008	2009	2010	2011	2012	2013	2014	2015	2016	2017
Hombres	25	15	17	24	28	20	23	15	13	14
Mujeres	18	17	19	12	26	19	10	13	12	11
XVII. Malformaciones congénitas, deformidades y anomalías cromosómicas										
Ambos sexos	24	41	32	29	33	34	26	27	34	36
Hombres	11	21	18	10	22	22	11	18	18	17
Mujeres	13	20	14	19	11	12	15	9	16	19
XVIII. Síntomas, signos y hallazgos anormales clínicos y de laboratorio, no clasificados en otra parte										
Ambos sexos	180	144	110	106	126	100	74	87	81	75
Hombres	64	60	37	29	45	42	21	41	39	37
Mujeres	116	84	73	77	81	58	53	46	42	38
XX. Causas externas de morbilidad y de mortalidad										
Ambos sexos	471	407	373	445	376	342	354	359	375	386
Hombres	333	290	267	313	266	235	229	241	276	274
Mujeres	138	117	106	132	110	107	125	118	99	112

Fuente: CREM y Servicio de Epidemiología. Mortalidad por Causas

G-12.1. Gráfico de las defunciones según la causa de muerte y sexo.

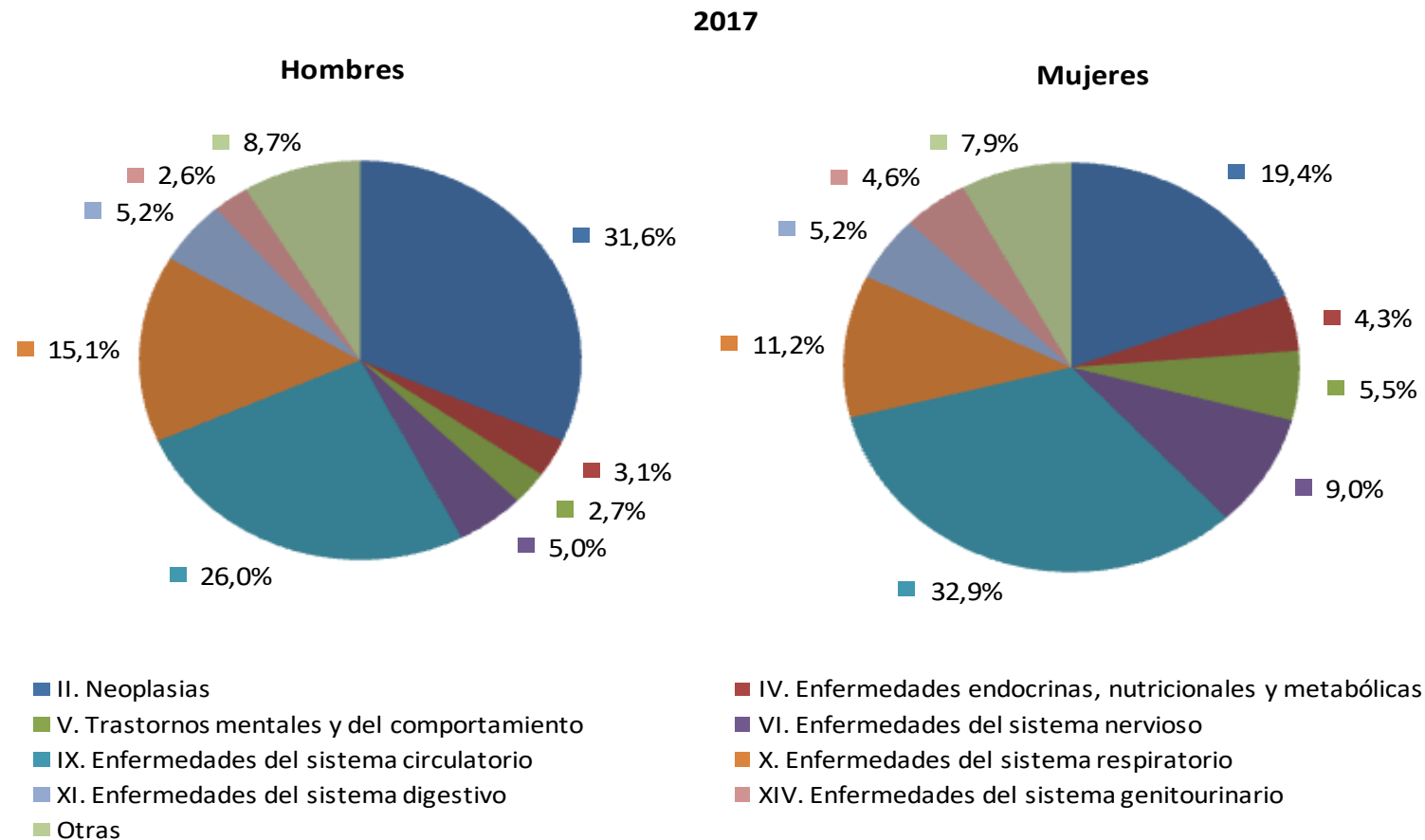

Fuente: CREM y Servicio de Epidemiología. Mortalidad por causas

12.1.2. Defunciones según la causa de muerte y la edad. Hombres. CIE-10.

2017	Total	Menores de un año	De 1 a 4 años	De 5 a 9 años	De 10 a 14 años	De 15 a 19 años	De 20 a 24 años
TOTAL	5.948	28	3	2	2	10	21
I. Ciertas enfermedades infecciosas y parasitarias	82	1		1			1
II. Neoplasias	1.879		1		1	2	2
III. Enfermedades de la sangre y de los órganos hematopoyéticos y otros trastornos que afectan el mecanismo de la inmunidad	15	1					
IV. Enfermedades endocrinas, nutricionales y metabólicas	185	1			1		
V. Trastornos mentales y del comportamiento	162						
VI. Enfermedades del sistema nervioso	297	1	1	1			1
IX. Enfermedades del sistema circulatorio	1.544						3
X. Enfermedades del sistema respiratorio	900					1	
XI. Enfermedades del aparato digestivo	309		1				1
XII. Enfermedades de la piel y del tejido subcutáneo	23						
XIII. Enfermedades del sistema osteomuscular y del tejido conectivo	53						
XIV. Enfermedades del sistema genitourinario	157						
XVI. Ciertas afecciones originadas en el período perinatal	14	14					
XVII. Malformaciones congénitas, deformidades y anomalías cromosómicas	17	7					
XVIII. Síntomas, signos y hallazgos anormales clínicos y de laboratorio, no clasificados en otra parte	37	2					
XX. Causas externas de morbilidad y de mortalidad	274	1				7	13

Fuente: CREM y Servicio de Epidemiología. Mortalidad por Causas

12.1.2. Defunciones según la causa de muerte y la edad. Hombres. CIE-10.

2017	De 25 a 29	De 30 a 34	De 35 a 39	De 40 a 44	De 45 a 49	De 50 a 54	De 55 a 59
	años	años	años	años	años	años	años
TOTAL	15	28	52	88	126	194	287
I. Ciertas enfermedades infecciosas y parasitarias			2	4	3	8	6
II. Neoplasias	1	5	11	16	43	82	127
III. Enfermedades de la sangre y de los órganos hematopoyéticos y otros trastornos que afectan el mecanismo de la inmunidad							1
IV. Enfermedades endocrinas, nutricionales y metabólicas			1	2	1	5	7
V. Trastornos mentales y del comportamiento		1				2	4
VI. Enfermedades del sistema nervioso		1		3	1	7	10
IX. Enfermedades del sistema circulatorio	3	6	6	26	26	41	72
X. Enfermedades del sistema respiratorio		2	2	2	3	7	19
XI. Enfermedades del aparato digestivo		1	4	7	8	13	16
XII. Enfermedades de la piel y del tejido subcutáneo							1
XIII. Enfermedades del sistema osteomuscular y del tejido conectivo				2			1
XIV. Enfermedades del sistema genitourinario		1					1
XVI. Ciertas afecciones originadas en el período perinatal							
XVII. Malformaciones congénitas, deformidades y anomalías cromosómicas	1	2			1		
XVIII. Síntomas, signos y hallazgos anormales clínicos y de laboratorio, no clasificados en otra parte	1			2	3	4	1
XX. Causas externas de morbilidad y de mortalidad	9	9	26	24	37	25	21

Fuente: CREM y Servicio de Epidemiología. Mortalidad por Causas

12.1.2. Defunciones según la causa de muerte y la edad. Hombres. CIE-10.

2017	De 60 a 64	De 65 a 69	De 70 a 74	De 75 a 79	De 80 a 84	De 85 y
	años	años	años	años	años	más años
TOTAL	326	485	572	705	1.057	1.947
I. Ciertas enfermedades infecciosas y parasitarias	5	3	9	7	9	23
II. Neoplasias	169	235	254	263	292	375
III. Enfermedades de la sangre y de los órganos hematopoyéticos y otros trastornos que afectan el mecanismo de la inmunidad		1	2		2	8
IV. Enfermedades endocrinas, nutricionales y metabólicas	12	13	25	15	40	62
V. Trastornos mentales y del comportamiento	2	1	8	14	31	99
VI. Enfermedades del sistema nervioso	7	12	18	27	93	114
IX. Enfermedades del sistema circulatorio	68	117	127	194	258	597
X. Enfermedades del sistema respiratorio	17	39	71	115	210	412
XI. Enfermedades del aparato digestivo	24	38	33	34	43	86
XII. Enfermedades de la piel y del tejido subcutáneo		1	1	3	3	14
XIII. Enfermedades del sistema osteomuscular y del tejido conectivo	2	2		4	12	30
XIV. Enfermedades del sistema genitourinario	1	6	9	13	40	86
XVI. Ciertas afecciones originadas en el período perinatal						
XVII. Malformaciones congénitas, deformidades y anomalías cromosómicas	2	2		1		1
XVIII. Síntomas, signos y hallazgos anormales clínicos y de laboratorio, no clasificados en otra parte	3	2	4	2	3	10
XX. Causas externas de morbilidad y de mortalidad	14	13	11	13	21	30

Fuente: CREM y Servicio de Epidemiología. Mortalidad por Causas

12.1.3. Defunciones según la causa de muerte y la edad. Mujeres. CIE-10.

2017	Total	Menores de un año	De 1 a 4 años	De 5 a 9 años	De 10 a 14 años	De 15 a 19 años	De 20 a 24 años
TOTAL	5.574	16	2	7	1	5	10
I. Ciertas enfermedades infecciosas y parasitarias	90						
II. Neoplasias	1.079			3		1	2
III. Enfermedades de la sangre y de los órganos hematopoyéticos y otros trastornos que afectan el mecanismo de la inmunidad	30						
IV. Enfermedades endocrinas, nutricionales y metabólicas	242		1	1			
V. Trastornos mentales y del comportamiento	305						
VI. Enfermedades del sistema nervioso	499	1				1	
IX. Enfermedades del sistema circulatorio	1.835						1
X. Enfermedades del sistema respiratorio	627						
XI. Enfermedades del aparato digestivo	288						
XII. Enfermedades de la piel y del tejido subcutáneo	48						
XIII. Enfermedades del sistema osteomuscular y del tejido conectivo	92						
XIV. Enfermedades del sistema genitourinario	259						1
XVI. Ciertas afecciones originadas en el período perinatal	11	9					1
XVII. Malformaciones congénitas, deformidades y anomalías cromosómicas	19	5	1	2			
XVIII. Síntomas, signos y hallazgos anormales clínicos y de laboratorio, no clasificados en otra parte	38						1
XX. Causas externas de morbilidad y de mortalidad	112	1		1	1	3	4

Fuente: CREM y Servicio de Epidemiología. Mortalidad por Causas

12.1.3. Defunciones según la causa de muerte y la edad. Mujeres. CIE-10.

2017	De 25 a 29	De 30 a 34	De 35 a 39	De 40 a 44	De 45 a 49	De 50 a 54	De 55 a 59
	años	años	años	años	años	años	años
TOTAL	7	10	23	34	56	103	120
I. Ciertas enfermedades infecciosas y parasitarias			1	3		1	1
II. Neoplasias	1	4	12	17	34	52	73
III. Enfermedades de la sangre y de los órganos hematopoyéticos y otros trastornos que afectan el mecanismo de la inmunidad				1		3	
IV. Enfermedades endocrinas, nutricionales y metabólicas				1		2	2
V. Trastornos mentales y del comportamiento							
VI. Enfermedades del sistema nervioso	1			2	1	6	4
IX. Enfermedades del sistema circulatorio	1	1	3	4	7	14	25
X. Enfermedades del sistema respiratorio			1	1	1	7	2
XI. Enfermedades del aparato digestivo			2	1	3	5	7
XII. Enfermedades de la piel y del tejido subcutáneo					1		
XIII. Enfermedades del sistema osteomuscular y del tejido conectivo			1		2		1
XIV. Enfermedades del sistema genitourinario				1		2	2
XVI. Ciertas afecciones originadas en el período perinatal					1		
XVII. Malformaciones congénitas, deformidades y anomalías cromosómicas	1	1			2	3	
XVIII. Síntomas, signos y hallazgos anormales clínicos y de laboratorio, no clasificados en otra parte				1	1	2	2
XX. Causas externas de morbilidad y de mortalidad	3	4	3	2	3	6	1

Fuente: CREM y Servicio de Epidemiología. Mortalidad por Causas

12.1.3. Defunciones según la causa de muerte y la edad. Mujeres. CIE-10.

2017	De 60 a 64	De 65 a 69	De 70 a 74	De 75 a 79	De 80 a 84	De 85 y
	años	años	años	años	años	más años
TOTAL	150	215	290	493	975	3.057
I. Ciertas enfermedades infecciosas y parasitarias	3	5	3	12	18	43
II. Neoplasias	81	109	112	117	182	279
III. Enfermedades de la sangre y de los órganos hematopoyéticos y otros trastornos que afectan el mecanismo de la inmunidad	1		3	2	3	17
IV. Enfermedades endocrinas, nutricionales y metabólicas	3	5	12	25	54	136
V. Trastornos mentales y del comportamiento	1	2	8	17	45	232
VI. Enfermedades del sistema nervioso	9	12	19	49	104	290
IX. Enfermedades del sistema circulatorio	15	45	73	159	317	1.170
X. Enfermedades del sistema respiratorio	14	13	20	40	112	416
XI. Enfermedades del aparato digestivo	10	8	12	33	49	158
XII. Enfermedades de la piel y del tejido subcutáneo				3	7	37
XIII. Enfermedades del sistema osteomuscular y del tejido conectivo	7	2	4	8	15	52
XIV. Enfermedades del sistema genitourinario	1	4	15	19	44	170
XVI. Ciertas afecciones originadas en el período perinatal						
XVII. Malformaciones congénitas, deformidades y anomalías cromosómicas		2	1		1	
XVIII. Síntomas, signos y hallazgos anormales clínicos y de laboratorio, no clasificados en otra parte	1				2	28
XX. Causas externas de morbilidad y de mortalidad	4	8	8	9	22	29

Fuente: CREM y Servicio de Epidemiología. Mortalidad por Causas

12.1.4. Evolución de la tasa bruta de mortalidad infantil.

	MURCIA (Región de)			ESPAÑA		
	Nacidos vivos	Defunciones de menores de 1 año	Tasa bruta de mortalidad infantil (‰)	Nacidos vivos	Defunciones de menores de 1 año	Tasa bruta de mortalidad infantil (‰)
1991	13.790	126	9,14	395.989	2.846	7,19
1992	13.770	127	9,22	396.747	2.798	7,05
1993	13.350	79	5,92	385.786	2.581	6,69
1994	12.494	91	7,28	370.148	2.239	6,05
1995	12.570	62	4,93	363.469	1.996	5,49
1996	12.649	98	7,75	362.626	2.008	5,54
1997	12.980	80	6,16	369.035	1.856	5,03
1998	12.790	75	5,86	365.193	1.774	4,86
1999	13.099	96	7,33	380.130	1.700	4,47
2000	14.195	97	6,83	397.632	1.740	4,38
2001	14.991	81	5,40	406.380	1.657	4,08
2002	15.490	96	6,20	418.846	1.737	4,15
2003	16.446	98	5,96	441.881	1.733	3,92
2004	16.674	89	5,34	454.591	1.813	3,99
2005	17.333	86	4,96	466.371	1.765	3,78
2006	18.082	75	4,15	482.957	1.704	3,53
2007	18.601	72	3,87	492.527	1.704	3,46
2008	19.386	66	3,40	519.779	1.741	3,35
2009	18.596	67	3,60	494.997	1.609	3,25
2010	18.025	57	3,16	486.575	1.553	3,19
2011	17.408	57	3,27	471.999	1.505	3,19
2012	16.682	80	4,80	454.648	1.404	3,09
2013	16.105	57	3,54	425.715	1.164	2,73
2014	16.308	48	2,94	427.595	1.232	2,88
2015	15.976	44	2,75	420.290	1.139	2,71
2016	15.528	46	2,96	410.583	1.120	2,73
2017	15.088	44	2,92	393.181	1.092	2,78

Fuente: CREM. Movimiento Natural de la Población
INE. Movimiento Natural de la Población

12.1.5. Evolución de los suicidios según sexo, edad y lugar de residencia.

	MURCIA (Región de)										ESPAÑA
	2009	2010	2011	2012	2013	2014	2015	2016	2017	2017	
AMBOS SEXOS	97	90	116	106	102	106	106	119	98	3.679	
Menores de 15 años	0	0	0	1	0	1	2	0	1	13	
De 15 a 29 años	10	9	11	7	9	11	17	11	11	273	
De 30 a 39 años	20	22	19	23	17	16	21	18	15	452	
De 40 a 44 años	10	12	11	10	11	15	11	15	11	344	
De 45 a 49 años	11	11	14	13	11	8	5	13	16	367	
De 50 a 54 años	6	9	10	9	13	9	16	16	14	421	
De 55 a 59 años	6	6	7	4	9	7	9	11	6	362	
De 60 a 64 años	10	6	9	7	5	12	3	7	5	251	
De 65 a 69 años	3	4	9	4	4	11	2	11	6	230	
De 70 a 74 años	3	3	5	7	8	7	6	6	4	245	
De 75 a 79 años	11	6	10	6	8	2	4	6	1	204	
De 80 a 84 años	4	1	4	10	4	2	2	0	2	259	
De 85 a 89 años	3	1	6	2	3	4	6	3	5	180	
De 90 a 94 años	0	0	1	2	0	1	2	2	1	64	
De 95 años y más	0	0	0	1	0	0	0	0	0	14	
HOMBRES	82	71	93	86	78	71	78	93	82	2.718	
Menores de 15 años	0	0	0	1	0	0	1	0	0	6	
De 15 a 29 años	9	8	9	7	6	9	16	7	8	204	
De 30 a 39 años	19	16	13	16	14	12	15	15	13	354	
De 40 a 44 años	7	10	9	5	9	11	7	11	10	246	
De 45 a 49 años	10	9	9	10	7	6	3	10	15	291	
De 50 a 54 años	3	7	9	8	10	6	11	13	10	305	
De 55 a 59 años	4	6	7	4	7	6	6	9	6	254	
De 60 a 64 años	10	5	7	6	4	4	2	4	3	170	
De 65 a 69 años	2	3	8	4	2	7	0	8	5	162	
De 70 a 74 años	0	1	3	6	6	4	5	6	3	166	
De 75 a 79 años	11	4	8	6	6	1	4	5	1	145	
De 80 a 84 años	4	1	4	8	4	2	2	0	2	204	
De 85 a 89 años	3	1	6	2	3	2	5	3	5	143	

12.1.5. Evolución de los suicidios según sexo, edad y lugar de residencia.

	MURCIA (Región de)										ESPAÑA
	2009	2010	2011	2012	2013	2014	2015	2016	2017	2017	
De 90 a 94 años	0	0	1	2	0	1	1	2	1	56	
De 95 años y más	0	0	0	1	0	0	0	0	0	12	
MUJERES	15	19	23	20	24	35	28	26	16	961	
Menores de 15 años	0	0	0	0	0	1	1	0	1	7	
De 15 a 29 años	1	1	2	0	3	2	1	4	3	69	
De 30 a 39 años	1	6	6	7	3	4	6	3	2	98	
De 40 a 44 años	3	2	2	5	2	4	4	4	1	98	
De 45 a 49 años	1	2	5	3	4	2	2	3	1	76	
De 50 a 54 años	3	2	1	1	3	3	5	3	4	116	
De 55 a 59 años	2	0	0	0	2	1	3	2	0	108	
De 60 a 64 años	0	1	2	1	1	8	1	3	2	81	
De 65 a 69 años	1	1	1	0	2	4	2	3	1	68	
De 70 a 74 años	3	2	2	1	2	3	1	0	1	79	
De 75 a 79 años	0	2	2	0	2	1	0	1	0	59	
De 80 a 84 años	0	0	0	2	0	0	0	0	0	55	
De 85 a 89 años	0	0	0	0	0	2	1	0	0	37	
De 90 a 94 años	0	0	0	0	0	0	1	0	0	8	
De 95 años y más	0	0	0	0	0	0	0	0	0	2	

En el año 2013, debido a la disponibilidad de una nueva fuente de información judicial, se ha permitido asignar de forma más precisa la causa de defunción en las muertes con intervención judicial. La mejora incorporada tiene el efecto de que la serie no sea estrictamente comparable con la de años anteriores.

A partir de los datos de 2014 se ha implantado un codificador automático para el cálculo de la causa básica de defunción.

Fuente: INE. Defunciones según la causa de muerte

12.1.6. Evolución de los suicidios según sexo, medio empleado y residencia.

	MURCIA (Región de)						ESPAÑA
	2012	2013	2014	2015	2016	2017	2017
AMBOS SEXOS	106	102	106	106	119	98	3.679
X60. Envenenamiento autoinfligido intencionalmente por (exposición a) analgésicos no narcóticos, antipiréticos y antirreumáticos	0	0	0	0	0	0	2
X61. Envenenamiento autoinfligido intencionalmente por (exposición a) drogas antiepilépticas, sedantes, hipnóticas, antiparkinsonianas y psicotrópicas, no clasificadas en otra parte	3	2	0	0	1	3	61
X62. Envenenamiento autoinfligido intencionalmente por (exposición a) narcóticos y psicodislépticos, no clasificados en otra parte	1	0	2	0	0	0	12
X63. Envenenamiento autoinfligido intencionalmente por (exposición a) otras drogas que actúan sobre el sistema nervioso autónomo	0	0	0	0	0	0	0
X64. Envenenamiento autoinfligido intencionalmente por (exposición a) otras drogas, medicamentos y sustancias biológicas, y los no especificados	5	4	8	9	6	5	255
X65. Envenenamiento autoinfligido intencionalmente por (exposición a) alcohol	0	0	0	0	0	0	1
X66. Envenenamiento autoinfligido intencionalmente por (exposición a) disolventes orgánicos e hidrocarburos halogenados y sus vapores	0	0	0	0	0	0	1
X67. Envenenamiento autoinfligido intencionalmente por (exposición a) otros gases y vapores	4	1	1	1	2	1	50
X68. Envenenamiento autoinfligido intencionalmente por (exposición a) plaguicidas	1	1	1	1	1	1	13
X69. Envenenamiento autoinfligido intencionalmente por (exposición a) otros productos químicos y sustancias nocivas, y los no especificados	3	2	4	2	2	1	56
X70. Lesión autoinfligida intencionalmente por ahorcamiento, estrangulamiento o sofocación	61	58	63	50	59	62	1.684
X71. Lesión autoinfligida intencionalmente por ahogamiento y sumersión	3	2	1	1	2	4	106
X72. Lesión autoinfligida intencionalmente por disparo de arma corta	0	1	1	0	0	2	30
X73. Lesión autoinfligida intencionalmente por disparo de rifle, escopeta y arma larga	1	1	2	1	1	2	49
X74. Lesión autoinfligida intencionalmente por disparo de otras armas de fuego, y las no especificadas	2	4	3	5	8	7	113
X75. Lesión autoinfligida intencionalmente por material explosivo	0	0	0	0	0	0	5
X76. Lesión autoinfligida intencionalmente por humo, fuego y llamas	0	1	0	1	1	0	13
X77. Lesión autoinfligida intencionalmente por vapor de agua, otros vapores y objetos calientes	0	1	0	0	0	0	2
X78. Lesión autoinfligida intencionalmente por objeto cortante	1	1	1	3	0	0	71
X79. Lesión autoinfligida intencionalmente por objeto romo o sin filo	0	0	0	0	0	0	0
X80. Lesión autoinfligida intencionalmente al saltar desde un lugar elevado	17	17	16	28	31	8	890
X81. Lesión autoinfligida intencionalmente por arrojar o colocarse delante de objeto en movimiento	1	1	2	0	3	1	64

12.1.6. Evolución de los suicidios según sexo, medio empleado y residencia.

	MURCIA (Región de)						ESPAÑA
	2012	2013	2014	2015	2016	2017	2017
X82. Lesión autoinfligida intencionalmente por colisión de vehículo de motor	1	0	0	1	0	1	42
X83. Lesión autoinfligida intencionalmente por otros medios especificados	0	3	1	1	0	0	3
X84. Lesión autoinfligida intencionalmente por medios no especificados	2	2	0	2	2	0	156
HOMBRES	86	78	71	78	93	82	2.718
X60. Envenenamiento autoinfligido intencionalmente por (exposición a) analgésicos no narcóticos, antipiréticos y antirreumáticos	0	0	0	0	0	0	0
X61. Envenenamiento autoinfligido intencionalmente por (exposición a) drogas antiepilépticas, sedantes, hipnóticas, antiparkinsonianas y psicotrópicas, no clasificadas en otra parte	2	1	0	0	1	3	28
X62. Envenenamiento autoinfligido intencionalmente por (exposición a) narcóticos y psicodislépticos, no clasificados en otra parte	1	0	1	0	0	0	9
X63. Envenenamiento autoinfligido intencionalmente por (exposición a) otras drogas que actúan sobre el sistema nervioso autónomo	0	0	0	0	0	0	0
X64. Envenenamiento autoinfligido intencionalmente por (exposición a) otras drogas, medicamentos y sustancias biológicas, y los no especificados	2	2	4	4	3	3	136
X65. Envenenamiento autoinfligido intencionalmente por (exposición a) alcohol	0	0	0	0	0	0	1
X66. Envenenamiento autoinfligido intencionalmente por (exposición a) disolventes orgánicos e hidrocarburos halogenados y sus vapores	0	0	0	0	0	0	1
X67. Envenenamiento autoinfligido intencionalmente por (exposición a) otros gases y vapores	4	0	0	0	2	1	45
X68. Envenenamiento autoinfligido intencionalmente por (exposición a) plaguicidas	1	1	1	1	1	1	13
X69. Envenenamiento autoinfligido intencionalmente por (exposición a) otros productos químicos y sustancias nocivas, y los no especificados	3	2	1	1	0	1	32
X70. Lesión autoinfligida intencionalmente por ahorcamiento, estrangulamiento o sofocación	50	48	50	44	50	52	1.412
X71. Lesión autoinfligida intencionalmente por ahogamiento y sumersión	2	0	1	1	1	4	62
X72. Lesión autoinfligida intencionalmente por disparo de arma corta	0	1	0	0	0	1	29
X73. Lesión autoinfligida intencionalmente por disparo de rifle, escopeta y arma larga	0	1	2	1	1	2	46
X74. Lesión autoinfligida intencionalmente por disparo de otras armas de fuego, y las no especificadas	2	4	3	5	8	7	109
X75. Lesión autoinfligida intencionalmente por material explosivo	0	0	0	0	0	0	4
X76. Lesión autoinfligida intencionalmente por humo, fuego y llamas	0	1	0	1	1	0	9
X77. Lesión autoinfligida intencionalmente por vapor de agua, otros vapores y objetos calientes	0	1	0	0	0	0	1
X78. Lesión autoinfligida intencionalmente por objeto cortante	1	1	1	3	0	0	63

12.1.6. Evolución de los suicidios según sexo, medio empleado y residencia.

	MURCIA (Región de)						ESPAÑA
	2012	2013	2014	2015	2016	2017	2017
X79. Lesión autoinfligida intencionalmente por objeto romo o sin filo	0	0	0	0	0	0	0
X80. Lesión autoinfligida intencionalmente al saltar desde un lugar elevado	14	11	5	14	21	5	526
X81. Lesión autoinfligida intencionalmente por arrojar o colocarse delante de objeto en movimiento	1	1	1	0	3	1	50
X82. Lesión autoinfligida intencionalmente por colisión de vehículo de motor	1	0	0	1	0	1	35
X83. Lesión autoinfligida intencionalmente por otros medios especificados	0	1	1	0	0	0	3
X84. Lesión autoinfligida intencionalmente por medios no especificados	2	2	0	2	1	0	104
MUJERES	20	24	35	28	26	16	961
X60. Envenenamiento autoinfligido intencionalmente por (exposición a) analgésicos no narcóticos, antipiréticos y antirreumáticos	0	0	0	0	0	0	2
X61. Envenenamiento autoinfligido intencionalmente por (exposición a) drogas antiepilépticas, sedantes, hipnóticas, antiparkinsonianas y psicotrópicas, no clasificadas en otra parte	1	1	0	0	0	0	33
X62. Envenenamiento autoinfligido intencionalmente por (exposición a) narcóticos y psicodislépticos, no clasificados en otra parte	0	0	1	0	0	0	3
X63. Envenenamiento autoinfligido intencionalmente por (exposición a) otras drogas que actúan sobre el sistema nervioso autónomo	0	0	0	0	0	0	0
X64. Envenenamiento autoinfligido intencionalmente por (exposición a) otras drogas, medicamentos y sustancias biológicas, y los no especificados	3	2	4	5	3	2	119
X65. Envenenamiento autoinfligido intencionalmente por (exposición a) alcohol	0	0	0	0	0	0	0
X66. Envenenamiento autoinfligido intencionalmente por (exposición a) disolventes orgánicos e hidrocarburos halogenados y sus vapores	0	0	0	0	0	0	0
X67. Envenenamiento autoinfligido intencionalmente por (exposición a) otros gases y vapores	0	1	1	1	0	0	5
X68. Envenenamiento autoinfligido intencionalmente por (exposición a) plaguicidas	0	0	0	0	0	0	0
X69. Envenenamiento autoinfligido intencionalmente por (exposición a) otros productos químicos y sustancias nocivas, y los no especificados	0	0	3	1	2	0	24
X70. Lesión autoinfligida intencionalmente por ahorcamiento, estrangulamiento o sofocación	11	10	13	6	9	10	272
X71. Lesión autoinfligida intencionalmente por ahogamiento y sumersión	1	2	0	0	1	0	44
X72. Lesión autoinfligida intencionalmente por disparo de arma corta	0	0	1	0	0	1	1
X73. Lesión autoinfligida intencionalmente por disparo de rifle, escopeta y arma larga	1	0	0	0	0	0	3
X74. Lesión autoinfligida intencionalmente por disparo de otras armas de fuego, y las no especificadas	0	0	0	0	0	0	4
X75. Lesión autoinfligida intencionalmente por material explosivo	0	0	0	0	0	0	1

12.1.6. Evolución de los suicidios según sexo, medio empleado y residencia.

	MURCIA (Región de)						ESPAÑA
	2012	2013	2014	2015	2016	2017	2017
X76. Lesión autoinfligida intencionalmente por humo, fuego y llamas	0	0	0	0	0	0	4
X77. Lesión autoinfligida intencionalmente por vapor de agua, otros vapores y objetos calientes	0	0	0	0	0	0	1
X78. Lesión autoinfligida intencionalmente por objeto cortante	0	0	0	0	0	0	8
X79. Lesión autoinfligida intencionalmente por objeto romo o sin filo	0	0	0	0	0	0	0
X80. Lesión autoinfligida intencionalmente al saltar desde un lugar elevado	3	6	11	14	10	3	364
X81. Lesión autoinfligida intencionalmente por arrojar o colocarse delante de objeto en movimiento	0	0	1	0	0	0	14
X82. Lesión autoinfligida intencionalmente por colisión de vehículo de motor	0	0	0	0	0	0	7
X83. Lesión autoinfligida intencionalmente por otros medios especificados	0	2	0	1	0	0	0
X84. Lesión autoinfligida intencionalmente por medios no especificados	0	0	0	0	1	0	52

En el año 2013, debido a la disponibilidad de una nueva fuente de información judicial, se ha permitido asignar de forma más precisa la causa de defunción en las muertes con intervención judicial. La mejora incorporada tiene el efecto de que la serie no sea estrictamente comparable con la de años anteriores.

A partir de los datos de 2014 se ha implantado un codificador automático para el cálculo de la causa básica de defunción.

Fuente: INE. Defunciones según la causa de muerte

12.1.7. Evolución de los suicidios según sexo, edad y lugar de defunción.

	MURCIA (Región de)									ESPAÑA
	2009	2010	2011	2012	2013	2014	2015	2016	2017	2017
AMBOS SEXOS	103	88	113	105	98	106	109	121	92	3.679
Menores de 15 años	0	0	0	1	0	1	2	0	1	13
De 15 a 29 años	12	8	10	7	9	13	18	13	9	273
De 30 a 39 años	21	21	19	22	15	15	21	19	14	452
De 40 a 44 años	11	10	10	10	11	14	11	14	11	344
De 45 a 49 años	11	11	14	13	10	8	6	13	16	367
De 50 a 54 años	6	10	9	8	12	9	16	16	13	421
De 55 a 59 años	6	6	7	4	9	7	9	11	6	362
De 60 a 64 años	10	6	9	7	5	12	3	7	5	251
De 65 a 69 años	4	5	9	4	4	11	2	11	6	230
De 70 a 74 años	3	3	5	7	8	7	6	6	3	245
De 75 a 79 años	12	6	10	6	8	2	4	6	1	204
De 80 a 84 años	4	1	4	10	4	2	2	0	2	259
De 85 a 89 años	3	1	6	2	3	4	7	3	4	180
De 90 a 94 años	0	0	1	3	0	1	2	2	1	64
De 95 años y más	0	0	0	1	0	0	0	0	0	14
HOMBRES	88	69	90	87	73	71	80	96	77	2.718
Menores de 15 años	0	0	0	1	0	0	1	0	0	6
De 15 a 29 años	11	7	8	7	6	11	16	9	7	204
De 30 a 39 años	20	15	13	17	12	11	16	16	12	354
De 40 a 44 años	8	8	8	5	8	10	7	11	10	246
De 45 a 49 años	10	9	9	10	6	6	3	10	15	291
De 50 a 54 años	3	8	8	7	9	6	11	13	9	305
De 55 a 59 años	4	6	7	4	7	6	6	9	6	254
De 60 a 64 años	10	5	7	6	4	4	2	4	3	170
De 65 a 69 años	3	4	8	4	2	7	0	8	5	162
De 70 a 74 años	0	1	3	6	6	4	5	6	2	166
De 75 a 79 años	12	4	8	6	6	1	4	5	1	145
De 80 a 84 años	4	1	4	8	4	2	2	0	2	204
De 85 a 89 años	3	1	6	2	3	2	6	3	4	143

12.1.7. Evolución de los suicidios según sexo, edad y lugar de defunción.

	MURCIA (Región de)										ESPAÑA
	2009	2010	2011	2012	2013	2014	2015	2016	2017	2017	
De 90 a 94 años	0	0	1	3	0	1	1	2	1	56	
De 95 años y más	0	0	0	1	0	0	0	0	0	12	
MUJERES	15	19	23	18	25	35	29	25	15	961	
Menores de 15 años	0	0	0	0	0	1	1	0	1	7	
De 15 a 29 años	1	1	2	0	3	2	2	4	2	69	
De 30 a 39 años	1	6	6	5	3	4	5	3	2	98	
De 40 a 44 años	3	2	2	5	3	4	4	3	1	98	
De 45 a 49 años	1	2	5	3	4	2	3	3	1	76	
De 50 a 54 años	3	2	1	1	3	3	5	3	4	116	
De 55 a 59 años	2	0	0	0	2	1	3	2	0	108	
De 60 a 64 años	0	1	2	1	1	8	1	3	2	81	
De 65 a 69 años	1	1	1	0	2	4	2	3	1	68	
De 70 a 74 años	3	2	2	1	2	3	1	0	1	79	
De 75 a 79 años	0	2	2	0	2	1	0	1	0	59	
De 80 a 84 años	0	0	0	2	0	0	0	0	0	55	
De 85 a 89 años	0	0	0	0	0	2	1	0	0	37	
De 90 a 94 años	0	0	0	0	0	0	1	0	0	8	
De 95 años y más	0	0	0	0	0	0	0	0	0	2	

En el año 2013, debido a la disponibilidad de una nueva fuente de información judicial, se ha permitido asignar de forma más precisa la causa de defunción en las muertes con intervención judicial. La mejora incorporada tiene el efecto de que la serie no sea estrictamente comparable con la de años anteriores.

A partir de los datos de 2014 se ha implantado un codificador automático para el cálculo de la causa básica de defunción.

Fuente: INE. Defunciones según la causa de muerte

12.1.8. Evolución de los suicidios según sexo, medio empleado y lugar de defunción.

	MURCIA (Región de)						ESPAÑA
	2012	2013	2014	2015	2016	2017	2017
AMBOS SEXOS	105	98	106	109	121	92	3.679
X60. Envenenamiento autoinfligido intencionalmente por (exposición a) analgésicos no narcóticos, antipiréticos y antirreumáticos	0	0	0	0	0	0	2
X61. Envenenamiento autoinfligido intencionalmente por (exposición a) drogas antiepilépticas, sedantes, hipnóticas, antiparkinsonianas y psicotrópicas, no clasificadas en otra parte	3	2	0	0	1	3	61
X62. Envenenamiento autoinfligido intencionalmente por (exposición a) narcóticos y psicodislépticos, no clasificados en otra parte	1	0	2	0	0	0	12
X63. Envenenamiento autoinfligido intencionalmente por (exposición a) otras drogas que actúan sobre el sistema nervioso autónomo	0	0	0	0	0	0	0
X64. Envenenamiento autoinfligido intencionalmente por (exposición a) otras drogas, medicamentos y sustancias biológicas, y los no especificados	5	5	8	9	7	5	255
X65. Envenenamiento autoinfligido intencionalmente por (exposición a) alcohol	0	0	0	0	0	0	1
X66. Envenenamiento autoinfligido intencionalmente por (exposición a) disolventes orgánicos e hidrocarburos halogenados y sus vapores	0	0	0	0	0	0	1
X67. Envenenamiento autoinfligido intencionalmente por (exposición a) otros gases y vapores	3	1	1	1	2	1	50
X68. Envenenamiento autoinfligido intencionalmente por (exposición a) plaguicidas	1	1	1	1	1	1	13
X69. Envenenamiento autoinfligido intencionalmente por (exposición a) otros productos químicos y sustancias nocivas, y los no especificados	3	2	4	2	2	1	56
X70. Lesión autoinfligida intencionalmente por ahorcamiento, estrangulamiento o sofocación	61	55	62	50	58	59	1.684
X71. Lesión autoinfligida intencionalmente por ahogamiento y sumersión	3	2	1	1	2	4	106
X72. Lesión autoinfligida intencionalmente por disparo de arma corta	0	1	2	0	0	2	30
X73. Lesión autoinfligida intencionalmente por disparo de rifle, escopeta y arma larga	1	1	2	1	1	2	49
X74. Lesión autoinfligida intencionalmente por disparo de otras armas de fuego, y las no especificadas	2	4	3	6	8	6	113
X75. Lesión autoinfligida intencionalmente por material explosivo	0	0	0	0	0	0	5
X76. Lesión autoinfligida intencionalmente por humo, fuego y llamas	0	1	0	1	1	0	13
X77. Lesión autoinfligida intencionalmente por vapor de agua, otros vapores y objetos calientes	0	1	0	0	0	0	2
X78. Lesión autoinfligida intencionalmente por objeto cortante	1	1	1	3	0	0	71
X79. Lesión autoinfligida intencionalmente por objeto romo o sin filo	0	0	0	0	0	0	0
X80. Lesión autoinfligida intencionalmente al saltar desde un lugar elevado	17	16	16	31	33	6	890
X81. Lesión autoinfligida intencionalmente por arrojar o colocarse delante de objeto en movimiento	1	1	2	0	3	1	64

12.1.8. Evolución de los suicidios según sexo, medio empleado y lugar de defunción.

	MURCIA (Región de)						ESPAÑA
	2012	2013	2014	2015	2016	2017	2017
X82. Lesión autoinfligida intencionalmente por colisión de vehículo de motor	1	0	0	1	0	1	42
X83. Lesión autoinfligida intencionalmente por otros medios especificados	0	3	1	0	0	0	3
X84. Lesión autoinfligida intencionalmente por medios no especificados	2	1	0	2	2	0	156
HOMBRES	87	73	71	80	96	77	2.718
X60. Envenenamiento autoinfligido intencionalmente por (exposición a) analgésicos no narcóticos, antipiréticos y antirreumáticos	0	0	0	0	0	0	0
X61. Envenenamiento autoinfligido intencionalmente por (exposición a) drogas antiepilépticas, sedantes, hipnóticas, antiparkinsonianas y psicotrópicas, no clasificadas en otra parte	2	1	0	0	1	3	28
X62. Envenenamiento autoinfligido intencionalmente por (exposición a) narcóticos y psicodislépticos, no clasificados en otra parte	1	0	1	0	0	0	9
X63. Envenenamiento autoinfligido intencionalmente por (exposición a) otras drogas que actúan sobre el sistema nervioso autónomo	0	0	0	0	0	0	0
X64. Envenenamiento autoinfligido intencionalmente por (exposición a) otras drogas, medicamentos y sustancias biológicas, y los no especificados	2	2	4	4	4	3	136
X65. Envenenamiento autoinfligido intencionalmente por (exposición a) alcohol	0	0	0	0	0	0	1
X66. Envenenamiento autoinfligido intencionalmente por (exposición a) disolventes orgánicos e hidrocarburos halogenados y sus vapores	0	0	0	0	0	0	1
X67. Envenenamiento autoinfligido intencionalmente por (exposición a) otros gases y vapores	3	0	0	0	2	1	45
X68. Envenenamiento autoinfligido intencionalmente por (exposición a) plaguicidas	1	1	1	1	1	1	13
X69. Envenenamiento autoinfligido intencionalmente por (exposición a) otros productos químicos y sustancias nocivas, y los no especificados	3	2	1	1	0	1	32
X70. Lesión autoinfligida intencionalmente por ahorcamiento, estrangulamiento o sofocación	52	45	49	44	50	49	1.412
X71. Lesión autoinfligida intencionalmente por ahogamiento y sumersión	2	0	1	1	1	4	62
X72. Lesión autoinfligida intencionalmente por disparo de arma corta	0	1	1	0	0	1	29
X73. Lesión autoinfligida intencionalmente por disparo de rifle, escopeta y arma larga	0	1	2	1	1	2	46
X74. Lesión autoinfligida intencionalmente por disparo de otras armas de fuego, y las no especificadas	2	4	3	6	8	6	109
X75. Lesión autoinfligida intencionalmente por material explosivo	0	0	0	0	0	0	4
X76. Lesión autoinfligida intencionalmente por humo, fuego y llamas	0	1	0	1	1	0	9
X77. Lesión autoinfligida intencionalmente por vapor de agua, otros vapores y objetos calientes	0	1	0	0	0	0	1
X78. Lesión autoinfligida intencionalmente por objeto cortante	1	1	1	3	0	0	63

12.1.8. Evolución de los suicidios según sexo, medio empleado y lugar de defunción.

	MURCIA (Región de)						ESPAÑA
	2012	2013	2014	2015	2016	2017	2017
X79. Lesión autoinfligida intencionalmente por objeto romo o sin filo	0	0	0	0	0	0	0
X80. Lesión autoinfligida intencionalmente al saltar desde un lugar elevado	14	10	5	15	23	4	526
X81. Lesión autoinfligida intencionalmente por arrojarse o colocarse delante de objeto en movimiento	1	1	1	0	3	1	50
X82. Lesión autoinfligida intencionalmente por colisión de vehículo de motor	1	0	0	1	0	1	35
X83. Lesión autoinfligida intencionalmente por otros medios especificados	0	1	1	0	0	0	3
X84. Lesión autoinfligida intencionalmente por medios no especificados	2	1	0	2	1	0	104
MUJERES	18	25	35	29	25	15	961
X60. Envenenamiento autoinfligido intencionalmente por (exposición a) analgésicos no narcóticos, antipiréticos y antirreumáticos	0	0	0	0	0	0	2
X61. Envenenamiento autoinfligido intencionalmente por (exposición a) drogas antiepilépticas, sedantes, hipnóticas, antiparkinsonianas y psicotrópicas, no clasificadas en otra parte	1	1	0	0	0	0	33
X62. Envenenamiento autoinfligido intencionalmente por (exposición a) narcóticos y psicodislépticos, no clasificados en otra parte	0	0	1	0	0	0	3
X63. Envenenamiento autoinfligido intencionalmente por (exposición a) otras drogas que actúan sobre el sistema nervioso autónomo	0	0	0	0	0	0	0
X64. Envenenamiento autoinfligido intencionalmente por (exposición a) otras drogas, medicamentos y sustancias biológicas, y los no especificados	3	3	4	5	3	2	119
X65. Envenenamiento autoinfligido intencionalmente por (exposición a) alcohol	0	0	0	0	0	0	0
X66. Envenenamiento autoinfligido intencionalmente por (exposición a) disolventes orgánicos e hidrocarburos halogenados y sus vapores	0	0	0	0	0	0	0
X67. Envenenamiento autoinfligido intencionalmente por (exposición a) otros gases y vapores	0	1	1	1	0	0	5
X68. Envenenamiento autoinfligido intencionalmente por (exposición a) plaguicidas	0	0	0	0	0	0	0
X69. Envenenamiento autoinfligido intencionalmente por (exposición a) otros productos químicos y sustancias nocivas, y los no especificados	0	0	3	1	2	0	24
X70. Lesión autoinfligida intencionalmente por ahorcamiento, estrangulamiento o sofocación	9	10	13	6	8	10	272
X71. Lesión autoinfligida intencionalmente por ahogamiento y sumersión	1	2	0	0	1	0	44
X72. Lesión autoinfligida intencionalmente por disparo de arma corta	0	0	1	0	0	1	1
X73. Lesión autoinfligida intencionalmente por disparo de rifle, escopeta y arma larga	1	0	0	0	0	0	3
X74. Lesión autoinfligida intencionalmente por disparo de otras armas de fuego, y las no especificadas	0	0	0	0	0	0	4
X75. Lesión autoinfligida intencionalmente por material explosivo	0	0	0	0	0	0	1

12.1.8. Evolución de los suicidios según sexo, medio empleado y lugar de defunción.

	MURCIA (Región de)						ESPAÑA
	2012	2013	2014	2015	2016	2017	2017
X76. Lesión autoinfligida intencionalmente por humo, fuego y llamas	0	0	0	0	0	0	4
X77. Lesión autoinfligida intencionalmente por vapor de agua, otros vapores y objetos calientes	0	0	0	0	0	0	1
X78. Lesión autoinfligida intencionalmente por objeto cortante	0	0	0	0	0	0	8
X79. Lesión autoinfligida intencionalmente por objeto romo o sin filo	0	0	0	0	0	0	0
X80. Lesión autoinfligida intencionalmente al saltar desde un lugar elevado	3	6	11	16	10	2	364
X81. Lesión autoinfligida intencionalmente por arrojarse o colocarse delante de objeto en movimiento	0	0	1	0	0	0	14
X82. Lesión autoinfligida intencionalmente por colisión de vehículo de motor	0	0	0	0	0	0	7
X83. Lesión autoinfligida intencionalmente por otros medios especificados	0	2	0	0	0	0	0
X84. Lesión autoinfligida intencionalmente por medios no especificados	0	0	0	0	1	0	52

En el año 2013, debido a la disponibilidad de una nueva fuente de información judicial, se ha permitido asignar de forma más precisa la causa de defunción en las muertes con intervención judicial. La mejora incorporada tiene el efecto de que la serie no sea estrictamente comparable con la de años anteriores.

A partir de los datos de 2014 se ha implantado un codificador automático para el cálculo de la causa básica de defunción.

Fuente: INE. Defunciones según la causa de muerte

12.2.1. Evolución de las enfermedades de declaración obligatoria. Casos registrados.

	MURCIA (Región de)											
	2006	2007	2008	2009	2010	2011	2012	2013	2014	2015	2016	2017
Brucelosis	8	12	4	6	4	4	6	20	0	1	0	3
Carbunco	0	0	0	0	0	1	0	0	0	0	0	0
Chikungunya	0	0	0	0	0	0	0	0	5	10	2	0
Disentería bacilar	3	4	0	0	0	3	0	0	1	0	5	1
Enfermedad meningocócica	23	18	12	20	9	9	7	12	9	4	7	4
Fiebre exantemática mediterránea	6	2	5	5	7	3	5	5	6	1	1	5
Fiebres tifoidea y paratifoidea	4	3	6	1	2	2	1	3	1	1	1	0
Gripe	12.540	31.716	31.635	66.314	7.487	30.237	30.785	33.016	18.708	28.608	26.952	18.274
Hepatitis	73	69	65	90	72	69	37	57	81	69	76	203
Hepatitis A	30	43	37	61	50	51	24	38	52	51	49	180
Hepatitis B	24	11	15	17	18	13	10	15	29	13	22	17
Hepatitis C										4	2	5
Otras hepatitis víricas	19	15	13	12	4	5	3	4	0	1	3	1
Infección gonocócica	45	40	44	43	34	53	35	38	28	33	30	36
Legionelosis	28	32	21	16	18	29	27	15	24	29	19	31
Leishmaniasis	4	2	3	0	0	5	6	3	3	6	4	5
Lepra	0	2	1	2	1	2	1	0	0	0	0	0
Meningitis tuberculosa	4	8	4	5	2	4	3	0	0	0	0	0
Otras meningitis	130	91	94	64	79	78	59	68	72	71	65	65
Paludismo	5	6	3	10	8	7	8	5	16	14	13	11
Parotiditis	84	85	73	63	67	68	107	104	157	434	50	135
Rubéola	0	4	2	2	0	0	0	0	1	0	0	0
Sarampión	1	0	0	1	96	2	3	4	1	0	1	8
Sífilis	57	57	66	55	78	87	108	77	82	48	36	61
Sífilis congénita	0	2	1	0	0	0	0	0	0	1	0	0
Tétanos	1	0	0	0	0	0	1	0	0	0	0	0
Tosferina	2	3	2	4	5	13	10	7	30	119	29	37
Toxiinfección alimentaria	397	189	342	208	278	221	529	209	212	409	430	276
Tuberculosis respiratoria	175	185	213	214	159	179	141	146	130	150	115	122

12.2.1. Evolución de las enfermedades de declaración obligatoria. Casos registrados.

	MURCIA (Región de)											
	2006	2007	2008	2009	2010	2011	2012	2013	2014	2015	2016	2017
Otras tuberculosis	34	36	38	39	23	46	17	0	0	0	0	0
Varicela	14.076	8.791	9.270	7.013	8.494	7.489	6.638	7.595	7.102	7.298	10.406	3.956
Zika											2	1

A partir del año 2015 incluimos la categoría "Hepatitis C".

Fuente: Consejería de Salud. Dirección General de Salud Pública y Adicciones

12.2.2. Enfermos dados de alta en los hospitales según capítulos (CIE-10-MC), lugar de hospitalización y sexo.

2016	MURCIA (Región de)			ESPAÑA		
	TOTAL	Hombres	Mujeres	TOTAL	Hombres	Mujeres
TOTAL	149.490	69.544	79.946	4.844.832	2.297.166	2.547.666
CIERTAS ENFERMEDADES INFECCIOSAS Y PARASITARIAS	3.708	2.062	1.647	111.417	61.814	49.604
NEOPLASIAS	12.461	6.558	5.903	460.723	244.867	215.856
ENFERMEDADES DE LA SANGRE, DE LOS ÓRGANOS HEMATOPOYÉTICOS Y CIERTOS TRASTORNOS QUE AFECTAN AL MECANISMO INMUNITARIO	1.331	611	721	43.153	21.073	22.080
ENFERMEDADES ENDOCRINAS, NUTRICIONALES Y METABÓLICAS	3.046	1.240	1.806	83.922	34.021	49.900
TRASTORNOS MENTALES Y DE COMPORTAMIENTO	3.148	1.797	1.351	116.203	60.664	55.539
ENFERMEDADES DEL SISTEMA NERVIOSO	4.309	2.238	2.071	117.014	59.748	57.266
ENFERMEDADES DEL OJO Y SUS ANEXOS	501	263	238	27.654	13.872	13.782
ENFERMEDADES DEL OÍDO Y DE LA APÓFISIS MASTOIDES	588	312	276	22.765	11.088	11.676
ENFERMEDADES DEL APARATO CIRCULATORIO	18.194	10.469	7.725	603.521	340.903	262.618
ENFERMEDADES DEL APARATO RESPIRATORIO	17.778	9.979	7.799	586.946	328.912	258.033
ENFERMEDADES DEL APARATO DIGESTIVO	18.717	10.430	8.286	607.279	337.230	270.049
ENFERMEDADES DE LA PIEL Y DEL TEJIDO SUBCUTÁNEO	1.612	858	754	51.926	27.354	24.573
ENFERMEDADES DEL APARATO MUSCULOESQUELÉTICO Y DEL TEJIDO CONECTIVO	9.528	4.512	5.017	351.518	165.772	185.746
ENFERMEDADES DEL APARATO GENITOURINARIO	10.442	4.722	5.720	333.148	156.705	176.443
COMPLICACIONES DEL EMBARAZO, PARTO Y PUERPERIO	18.321		18.321	475.507		475.507
CIERTAS ENFERMEDADES CON ORIGEN EN EL PERÍODO PERINATAL	1.876	1.061	815	67.485	37.118	30.367
ANOMALÍAS CONGÉNITAS	958	541	417	36.695	20.725	15.970
SÍNTOMAS, SIGNOS Y HALLAZGOS ANORMALES CLÍNICOS Y DE LABORATORIO, NO CLASIFICADOS EN OTRA PARTE	6.855	3.755	3.100	204.167	109.028	95.139
LESIONES TRAUMÁTICAS, ENVENENAMIENTOS Y OTRAS CONSECUENCIAS DE CAUSAS EXTERNAS	12.185	6.554	5.631	430.059	216.700	213.359
FACTORES QUE INFLUYEN EN EL ESTADO DE SALUD Y CONTACTO CON LOS SERVICIOS SANITARIOS	3.177	1.178	1.999	102.996	44.264	58.732
Altas sin diagnóstico	755	405	350	10.733	5.306	5.427

Fuente: INE. Encuesta de Morbilidad Hospitalaria

12.2.3. Evolución de los enfermos dados de alta en los hospitales según edad y sexo, por lugar de hospitalización.

	MURCIA (Región de)							ESPAÑA
	2010	2011	2012	2013	2014	2015	2016	2016
TOTAL								
TOTAL	144.269	143.301	143.308	145.014	146.541	149.343	149.490	4.844.832
Hombres	66.124	66.293	66.172	66.897	67.458	69.584	69.544	2.297.166
Mujeres	78.146	77.008	77.136	78.117	79.083	79.759	79.946	2.547.666
Menores de 1 año								
TOTAL	4.591	4.405	4.144	3.852	3.672	4.204	4.167	140.505
Hombres	2.554	2.514	2.391	2.256	2.103	2.428	2.374	78.655
Mujeres	2.037	1.891	1.753	1.596	1.569	1.776	1.793	61.851
De 1 a 4 años								
TOTAL	2.996	2.960	2.900	2.857	2.979	2.693	2.685	103.035
Hombres	1.754	1.702	1.696	1.669	1.753	1.532	1.520	60.039
Mujeres	1.242	1.258	1.204	1.188	1.226	1.161	1.165	42.996
De 5 a 14 años								
TOTAL	3.703	3.847	3.780	3.955	3.948	3.885	4.031	134.067
Hombres	2.183	2.202	2.226	2.281	2.192	2.187	2.312	76.168
Mujeres	1.520	1.644	1.554	1.674	1.756	1.698	1.719	57.899
De 15 a 24 años								
TOTAL	9.020	8.388	8.080	7.962	7.906	7.697	7.637	191.628
Hombres	3.087	2.982	2.893	2.943	2.882	2.859	2.693	76.577
Mujeres	5.933	5.406	5.188	5.019	5.024	4.838	4.944	115.050
De 25 a 34 años								
TOTAL	22.179	21.098	19.603	18.957	18.425	17.939	17.458	453.080
Hombres	5.074	4.799	4.437	4.369	4.066	4.006	3.834	102.176
Mujeres	17.105	16.299	15.166	14.587	14.359	13.933	13.624	350.904
De 35 a 44 años								
TOTAL	18.258	18.153	18.084	18.360	18.834	18.684	19.120	543.033
Hombres	6.696	6.600	6.353	6.391	6.508	6.533	6.628	180.977
Mujeres	11.562	11.552	11.730	11.968	12.326	12.151	12.492	362.056

12.2.3. Evolución de los enfermos dados de alta en los hospitales según edad y sexo, por lugar de hospitalización.

	MURCIA (Región de)							ESPAÑA
	2010	2011	2012	2013	2014	2015	2016	2016
De 45 a 54 años								
TOTAL	14.617	14.955	15.346	15.860	15.904	16.273	16.584	498.108
Hombres	7.793	8.255	8.331	8.491	8.537	8.769	8.847	262.676
Mujeres	6.825	6.701	7.015	7.369	7.367	7.504	7.737	235.432
De 55 a 64 años								
TOTAL	16.361	16.440	16.693	17.372	17.858	18.310	18.752	623.786
Hombres	9.621	9.793	9.783	10.016	10.250	10.593	10.806	360.124
Mujeres	6.741	6.647	6.909	7.356	7.608	7.716	7.946	263.662
De 65 a 74 años								
TOTAL	19.890	19.325	20.120	20.319	21.020	21.624	21.725	770.023
Hombres	11.515	11.070	11.459	11.486	11.950	12.423	12.527	445.663
Mujeres	8.376	8.255	8.661	8.833	9.070	9.201	9.198	324.361
De 75 a 84 años								
TOTAL	23.031	23.713	23.730	24.533	23.925	24.835	24.134	839.361
Hombres	11.822	12.225	12.235	12.479	12.260	12.792	12.586	435.687
Mujeres	11.209	11.489	11.495	12.055	11.664	12.043	11.548	403.674
De 85 y más años								
TOTAL	9.621	10.018	10.828	10.988	12.071	13.200	13.197	548.204
Hombres	4.024	4.151	4.368	4.515	4.957	5.461	5.417	218.424
Mujeres	5.597	5.867	6.460	6.473	7.114	7.739	7.779	329.780

Fuente: INE. Encuesta de Morbilidad Hospitalaria

12.2.4. Estancias causadas según capítulos (CIE-10-MC), lugar de hospitalización y sexo.

Días

2016	MURCIA (Región de)			ESPAÑA		
	TOTAL	Hombres	Mujeres	TOTAL	Hombres	Mujeres
TOTAL	995.193	495.969	499.224	33.812.172	17.202.297	16.609.875
CIERTAS ENFERMEDADES INFECCIOSAS Y PARASITARIAS	34.978	19.262	15.716	1.067.878	617.642	450.236
NEOPLASIAS	105.485	60.053	45.432	3.779.320	2.183.169	1.596.152
ENFERMEDADES DE LA SANGRE, DE LOS ÓRGANOS HEMATOPOYÉTICOS Y CIERTOS TRASTORNOS QUE AFECTAN AL MECANISMO INMUNITARIO	10.944	5.282	5.661	320.048	163.550	156.498
ENFERMEDADES ENDOCRINAS, NUTRICIONALES Y METABÓLICAS	18.973	8.857	10.116	546.434	263.494	282.939
TRASTORNOS MENTALES Y DE COMPORTAMIENTO	71.216	37.653	33.563	3.030.585	1.592.087	1.438.497
ENFERMEDADES DEL SISTEMA NERVIOSO	48.460	19.914	28.546	1.059.739	529.649	530.090
ENFERMEDADES DEL OJO Y SUS ANEXOS	2.383	1.257	1.127	88.680	44.890	43.790
ENFERMEDADES DEL OÍDO Y DE LA APÓFISIS MASTOIDES	1.736	871	865	64.326	31.630	32.696
ENFERMEDADES DEL APARATO CIRCULATORIO	134.746	76.385	58.361	5.013.607	2.798.533	2.215.074
ENFERMEDADES DEL APARATO RESPIRATORIO	132.649	75.510	57.138	4.131.393	2.332.439	1.798.954
ENFERMEDADES DEL APARATO DIGESTIVO	105.092	57.532	47.559	3.402.364	1.863.711	1.538.653
ENFERMEDADES DE LA PIEL Y DEL TEJIDO SUBCUTÁNEO	10.599	5.470	5.129	414.261	207.056	207.205
ENFERMEDADES DEL APARATO MUSCULOESQUELÉTICO Y DEL TEJIDO CONECTIVO	39.422	17.916	21.506	1.713.660	765.648	948.013
ENFERMEDADES DEL APARATO GENITOURINARIO	57.046	25.235	31.811	1.666.334	826.991	839.343
COMPLICACIONES DEL EMBARAZO, PARTO Y PUERPERIO	57.939		57.939	1.456.609		1.456.609
CIERTAS ENFERMEDADES CON ORIGEN EN EL PERÍODO PERINATAL	17.643	9.539	8.104	590.371	319.852	270.519
ANOMALÍAS CONGÉNITAS	4.320	2.485	1.835	190.811	107.822	82.989
SÍNTOMAS, SIGNOS Y HALLAZGOS ANORMALES CLÍNICOS Y DE LABORATORIO, NO CLASIFICADOS EN OTRA PARTE	40.349	21.659	18.691	1.087.054	582.463	504.591
LESIONES TRAUMÁTICAS, ENVENENAMIENTOS Y OTRAS CONSECUENCIAS DE CAUSAS EXTERNAS	82.394	41.990	40.404	3.426.224	1.602.009	1.824.214
FACTORES QUE INFLUYEN EN EL ESTADO DE SALUD Y CONTACTO CON LOS SERVICIOS SANITARIOS	12.733	5.733	7.000	669.417	321.023	348.395
Altas sin diagnóstico	6.088	3.366	2.722	93.059	48.640	44.419

Fuente: INE. Encuesta de Morbilidad Hospitalaria

12.2.5. Evolución de las estancias causadas según edad y sexo, por lugar de hospitalización.

Días

	MURCIA (Región de)							ESPAÑA
	2010	2011	2012	2013	2014	2015	2016	2016
TOTAL	922.590	927.268	893.592	904.021	905.096	956.490	995.193	33.812.172
Hombres	464.703	470.302	450.110	450.061	457.205	481.101	495.969	17.202.297
Mujeres	457.887	456.966	443.482	453.961	447.891	475.389	499.224	16.609.875
Menores de 1 año	35.183	36.277	31.456	29.885	29.354	31.659	28.973	963.027
Hombres	19.291	20.659	17.613	17.842	16.633	17.507	16.021	533.243
Mujeres	15.892	15.617	13.843	12.043	12.721	14.152	12.952	429.783
De 1 a 4 años	11.720	12.859	11.391	12.151	11.804	10.898	10.311	366.778
Hombres	6.395	7.205	6.115	6.954	6.820	6.101	5.651	208.765
Mujeres	5.325	5.655	5.276	5.197	4.984	4.797	4.660	158.014
De 5 a 14 años	14.265	14.893	14.009	14.771	14.852	14.328	15.073	494.297
Hombres	7.967	8.516	7.995	8.338	7.333	7.674	8.226	264.184
Mujeres	6.297	6.377	6.014	6.433	7.519	6.654	6.847	230.113
De 15 a 24 años	37.144	33.392	31.586	30.295	30.018	31.085	31.284	941.452
Hombres	15.983	13.511	12.772	12.353	12.558	13.299	12.284	420.493
Mujeres	21.161	19.881	18.814	17.941	17.460	17.786	19.000	520.959
De 25 a 34 años	89.395	85.132	75.556	70.854	68.353	70.338	70.679	1.853.138
Hombres	30.280	26.517	24.280	22.271	21.669	21.937	21.965	624.908
Mujeres	59.115	58.615	51.276	48.582	46.684	48.400	48.715	1.228.230
De 35 a 44 años	87.232	84.554	84.017	85.590	87.164	86.551	90.786	2.620.607
Hombres	39.409	38.214	37.212	36.010	38.638	38.029	37.482	1.139.070
Mujeres	47.823	46.340	46.805	49.580	48.527	48.522	53.304	1.481.537
De 45 a 54 años	87.476	93.266	91.292	92.174	92.145	98.090	104.362	3.213.508
Hombres	49.660	54.313	52.491	53.891	53.618	56.080	58.383	1.852.907
Mujeres	37.816	38.952	38.801	38.282	38.526	42.010	45.979	1.360.601
De 55 a 64 años	107.581	107.568	103.914	108.515	110.925	117.720	122.552	4.402.200
Hombres	65.790	66.863	63.759	64.516	66.106	72.447	73.602	2.675.574
Mujeres	41.791	40.705	40.155	43.998	44.819	45.274	48.949	1.726.626
De 65 a 74 años	154.542	147.254	146.054	148.372	148.385	156.672	165.396	6.009.531
Hombres	90.351	85.953	85.856	85.945	86.918	91.964	99.110	3.580.598

12.2.5. Evolución de las estancias causadas según edad y sexo, por lugar de hospitalización.

Días

	MURCIA (Región de)							ESPAÑA
	2010	2011	2012	2013	2014	2015	2016	2016
Mujeres	64.191	61.301	60.198	62.427	61.467	64.708	66.286	2.428.933
De 75 a 84 años	203.896	210.437	201.004	203.820	198.289	211.221	216.866	7.620.158
Hombres	103.109	107.833	102.754	102.326	100.645	106.954	111.320	3.870.889
Mujeres	100.788	102.605	98.250	101.495	97.644	104.267	105.546	3.749.269
De 85 y más años	94.155	101.635	103.312	107.595	113.806	127.928	138.911	5.327.476
Hombres	36.467	40.718	39.262	39.613	46.267	49.108	51.925	2.031.666
Mujeres	57.689	60.919	64.050	67.982	67.539	78.820	86.986	3.295.811

Fuente: INE. Encuesta de Morbilidad Hospitalaria

12.2.6. Estancias medias según capítulos (CIE-10-MC), lugar de hospitalización y sexo.

Días

2016	MURCIA (Región de)			ESPAÑA		
	TOTAL	Hombres	Mujeres	TOTAL	Hombres	Mujeres
TOTAL	7,21	7,69	6,79	7,39	7,93	6,91
CIERTAS ENFERMEDADES INFECCIOSAS Y PARASITARIAS	10,27	10,16	10,40	10,12	10,57	9,57
NEOPLASIAS	9,29	10,01	8,49	8,71	9,46	7,86
ENFERMEDADES DE LA SANGRE, DE LOS ÓRGANOS HEMATOPOYÉTICOS Y CIERTOS TRASTORNOS QUE AFECTAN AL MECANISMO INMUNITARIO	8,95	9,42	8,55	7,90	8,29	7,54
ENFERMEDADES ENDOCRINAS, NUTRICIONALES Y METABÓLICAS	6,67	7,65	6,00	6,90	8,22	6,00
TRASTORNOS MENTALES Y DE COMPORTAMIENTO	24,59	22,79	26,98	27,61	27,69	27,52
ENFERMEDADES DEL SISTEMA NERVIOSO	12,15	9,64	14,85	9,58	9,37	9,79
ENFERMEDADES DEL OJO Y SUS ANEXOS	4,98	5,03	4,92	3,45	3,48	3,42
ENFERMEDADES DEL OÍDO Y DE LA APÓFISIS MASTOIDES	3,21	3,01	3,43	3,00	3,02	2,98
ENFERMEDADES DEL APARATO CIRCULATORIO	8,07	8,00	8,18	8,82	8,73	8,93
ENFERMEDADES DEL APARATO RESPIRATORIO	8,06	8,19	7,90	7,47	7,54	7,39
ENFERMEDADES DEL APARATO DIGESTIVO	5,97	5,87	6,10	5,92	5,84	6,02
ENFERMEDADES DE LA PIEL Y DEL TEJIDO SUBCUTÁNEO	7,02	6,81	7,26	8,42	7,98	8,90
ENFERMEDADES DEL APARATO MUSCULOESQUELÉTICO Y DEL TEJIDO CONECTIVO	4,31	4,14	4,47	5,10	4,83	5,35
ENFERMEDADES DEL APARATO GENITOURINARIO	5,87	5,70	6,02	5,26	5,57	5,00
COMPLICACIONES DEL EMBARAZO, PARTO Y PUERPERIO	3,57		3,57	3,28		3,28
CIERTAS ENFERMEDADES CON ORIGEN EN EL PERÍODO PERINATAL	10,67	10,20	11,27	9,44	9,30	9,61
ANOMALÍAS CONGÉNITAS	5,08	5,18	4,95	5,60	5,62	5,57
SÍNTOMAS, SIGNOS Y HALLAZGOS ANORMALES CLÍNICOS Y DE LABORATORIO, NO CLASIFICADOS EN OTRA PARTE	6,36	6,22	6,52	5,66	5,67	5,64
LESIONES TRAUMÁTICAS, ENVENENAMIENTOS Y OTRAS CONSECUENCIAS DE CAUSAS EXTERNAS	7,21	6,84	7,64	8,41	7,81	9,03
FACTORES QUE INFLUYEN EN EL ESTADO DE SALUD Y CONTACTO CON LOS SERVICIOS SANITARIOS	4,28	5,27	3,71	6,84	7,65	6,23
Altas sin diagnóstico	8,06	8,31	7,78	8,98	9,48	8,48

Fuente: INE. Encuesta de Morbilidad Hospitalaria

12.2.7. Neoplasias. Enfermos dados de alta según tipo de neoplasia (CIE-10-MC), lugar de hospitalización y sexo.

2016	MURCIA (Región de)			ESPAÑA		
	TOTAL	Hombres	Mujeres	TOTAL	Hombres	Mujeres
0200 NEOPLASIAS C00-D49	12.461	6.558	5.903	460.723	244.867	215.856
0201 Neoplasias malignas de colon, recto y ano C18-C21	1.232	752	480	48.084	29.079	19.005
0202 Neoplasias malignas de tráquea, bronquios y pulmón C33-C34	921	758	164	35.385	27.277	8.107
0203 Melanoma y otras neoplasias malignas de la piel C43-C44	176	110	67	7.895	4.648	3.246
0204 Neoplasia maligna de la mama C50	1.002	8	994	34.262	342	33.920
0205 Neoplasia maligna del útero C53-C55	284		284	9.589		9.589
0206 Neoplasia maligna del ovario C56	121		121	5.113		5.113
0207 Neoplasia maligna de la próstata C61	413	413		17.943	17.943	
0208 Neoplasia maligna de la vejiga C67	1.087	917	170	42.203	35.309	6.894
0209 Otras neoplasias malignas Resto de (C00-C96)	4.305	2.493	1.813	164.578	95.984	68.594
0210 Carcinoma in situ D00-D09	275	137	137	7.803	3.179	4.624
0211 Neoplasia benigna del colon, del recto, del conducto anal y del ano D12	133	85	48	4.936	2.970	1.967
0212 Leiomioma uterino D25	603		603	19.617		19.617
0213 Otras neoplasias benignas y neoplasias de comportamiento incierto o desconocido Resto de (D00-D49)	1.909	885	1.024	63.316	28.136	35.181

Fuente: INE. Encuesta de Morbilidad Hospitalaria

12.2.8. Incidencia de cáncer en la Región de Murcia. Número de casos y tasas por 100.000 personas y año.

	Casos				Tasas de incidencia anual por 100.000 habitantes				Tasas ajustadas a la población europea estándar por 100.000			
	2009	2010	2011	2012	2009	2010	2011	2012	2009	2010	2011	2012
HOMBRES												
Todos excepto cánceres de la piel no melanoma	3.514	3.750	3.799	3.634	478,02	507,77	511,82	488,90	474,76	499,30	496,37	465,62
Labio	26	27	22	17	3,54	3,65	2,90	2,20	3,53	3,31	2,60	2,29
Lengua	24	25	29	20	3,26	3,38	3,90	2,67	3,66	3,37	3,99	2,82
Boca	23	30	27	19	3,13	4,05	3,63	2,53	3,31	4,35	3,59	2,59
Glándulas salivares	6	9	7	7	0,82	1,22	0,94	0,94	0,70	1,21	0,91	0,96
Amígdala	0	9	6	17	0,00	1,22	0,81	2,26	0,00	1,28	0,86	2,31
Otros orofaringe	6	4	4	9	0,82	0,54	0,53	1,20	0,78	0,52	0,62	1,29
Nasofaringe	10	10	14	7	1,36	1,35	1,85	0,93	1,27	1,31	1,98	0,81
Hipofaringe	13	13	22	15	1,77	1,76	2,95	1,99	2,02	1,94	3,05	2,07
Faringe no especificado	2	4	7	6	0,27	0,54	0,94	0,80	0,33	0,50	1,02	0,89
Esófago	44	37	47	42	5,99	5,13	6,34	5,64	6,23	5,25	6,30	5,76
Estómago	111	124	110	101	15,10	16,75	14,83	13,60	14,64	15,71	14,03	12,53
Intestino delgado	10	10	10	12	1,36	1,35	1,35	1,62	1,30	1,36	1,39	1,45
Colon	322	354	349	366	43,80	47,83	47,06	49,26	41,44	45,21	43,44	44,89
Recto	167	180	182	193	22,72	24,32	24,54	25,99	22,31	23,65	23,68	24,68
Ano	3	3	6	7	0,41	0,41	0,81	0,94	0,32	0,36	0,66	0,93
Hígado	97	106	97	99	13,20	14,32	13,08	13,33	13,20	13,89	12,74	12,94
Vesícula y vía biliar	20	17	22	25	2,72	2,30	2,97	3,37	2,53	2,13	2,72	2,90
Páncreas	82	94	79	65	11,15	12,70	10,61	8,74	11,14	12,41	10,76	8,52
Nariz, senos y oído	4	5	4	3	0,54	0,68	0,54	0,40	0,45	0,64	0,52	0,40
Laringe	87	101	86	87	11,83	13,65	11,60	11,71	12,68	14,15	12,51	11,90
Pulmón, tráquea, bronquios	569	524	578	538	77,40	70,94	77,93	72,44	78,27	72,04	74,86	69,94
Otros órganos torácicos	3	2	9	4	0,41	0,27	1,21	0,54	0,35	0,21	1,17	0,46
Hueso	12	6	4	6	1,63	0,81	0,54	0,81	1,59	0,86	0,56	0,74
Melanoma de piel	71	68	82	69	9,66	9,19	11,04	9,27	9,54	8,98	10,39	8,80
Mesotelioma	11	16	9	10	1,50	2,16	1,21	1,35	1,42	2,02	1,11	1,24
Sarcoma de Kaposi	3	5	4	7	0,41	0,68	0,54	0,94	0,40	0,49	0,46	0,82
Tejidos conjuntivos y blandos	16	29	26	21	2,18	4,05	3,51	2,83	1,96	3,95	3,35	2,71

12.2.8. Incidencia de cáncer en la Región de Murcia. Número de casos y tasas por 100.000 personas y año.

	Casos				Tasas de incidencia anual por 100.000 habitantes				Tasas ajustadas a la población europea estándar por 100.000			
	2009	2010	2011	2012	2009	2010	2011	2012	2009	2010	2011	2012
Mama	13	7	18	10	1,77	0,95	2,41	1,33	1,83	0,87	2,13	1,21
Pene	11	10	13	20	1,50	1,35	1,72	2,69	1,59	1,21	1,79	2,18
Próstata	764	785	836	787	103,93	106,61	112,73	105,96	106,27	107,41	113,41	103,49
Testículo	28	47	41	45	3,81	6,35	5,53	6,06	3,21	5,39	4,85	5,38
Otros órganos genitales masculinos	1	1	3	0	0,14	0,14	0,40	0,00	0,14	0,13	0,44	0,00
Riñón	69	64	77	68	9,39	8,65	10,38	9,16	9,43	8,74	9,93	8,65
Pelvis renal	6	9	7	10	0,82	1,22	0,94	1,35	0,83	1,24	1,00	1,26
Uréter	6	10	6	3	0,82	1,35	0,81	0,40	0,84	1,27	0,88	0,31
Vejiga urinaria	468	476	460	485	63,66	64,72	62,02	65,30	62,89	62,24	59,00	60,89
Otros órganos urinarios	2	4	6	4	0,27	0,54	0,80	0,54	0,27	0,53	0,73	0,48
Ojo	3	4	5	4	0,41	0,54	0,66	0,54	0,35	0,51	0,54	0,55
Cerebro, sistema nervioso	48	72	63	52	6,53	9,73	8,50	7,00	6,14	9,43	8,42	6,58
Tiroides	23	31	32	28	3,13	4,19	4,26	3,77	3,05	4,34	4,20	3,70
Glándula adrenal	3	2	4	2	0,41	0,27	0,54	0,27	0,45	0,29	0,63	0,29
Otras endocrinas	0	1	2	2	0,00	0,14	0,27	0,27	0,00	0,17	0,33	0,32
Enfermedad de Hodgkin	19	27	23	26	2,58	3,65	3,10	3,50	2,64	3,65	2,68	3,36
Linfoma no Hodgkin	93	131	104	111	12,65	17,70	14,02	14,94	11,79	17,08	13,49	14,29
Enfermedad inmunoproliferativa	2	1	12	8	0,27	0,14	1,62	1,08	0,28	0,15	1,60	1,14
Mieloma múltiple	32	56	36	31	4,35	7,57	4,84	4,15	3,84	7,31	4,85	3,70
Leucemia linfoide	32	33	41	27	4,35	4,46	5,53	3,64	4,33	4,18	5,58	3,26
Leucemia mieloide	33	41	33	29	4,49	5,54	4,45	3,90	4,41	4,85	4,11	3,74
Leucemia no especificada	3	1	7	3	0,41	0,14	0,94	0,40	0,35	0,13	0,76	0,38
Enfermedad mieloproliferativa	15	25	18	25	2,04	3,38	2,39	3,35	2,09	3,36	2,40	3,10
Síndrome mielodisplásico	29	33	30	21	3,94	4,46	4,00	2,80	3,29	3,97	3,50	2,40
Otras y no especificadas	69	67	80	61	9,39	8,78	10,79	8,21	9,09	8,62	9,98	7,32
MUJERES												
Todos excepto cánceres de la piel no melanoma	2.456	2.373	2.614	2.533	341,52	327,03	358,90	346,50	296,47	276,70	300,10	288,82
Labio	2	2	0	2	0,28	0,28	0,00	0,27	0,18	0,12	0,00	0,12
Lengua	13	11	11	16	1,81	1,52	1,51	2,19	1,70	1,27	1,14	1,59

12.2.8. Incidencia de cáncer en la Región de Murcia. Número de casos y tasas por 100.000 personas y año.

	Casos				Tasas de incidencia anual por 100.000 habitantes				Tasas ajustadas a la población europea estándar por 100.000			
	2009	2010	2011	2012	2009	2010	2011	2012	2009	2010	2011	2012
Boca	9	18	13	7	1,25	2,48	1,78	0,96	1,04	1,95	1,59	0,85
Glándulas salivares	6	4	5	8	0,83	0,55	0,69	1,09	0,57	0,33	0,54	0,96
Amígdala	3	1	2	4	0,42	0,14	0,28	0,56	0,35	0,17	0,28	0,55
Otros orofaringe	0	1	0	0	0,00	0,14	0,00	0,00	0,00	0,14	0,00	0,00
Nasofaringe	2	3	6	1	0,28	0,41	0,82	0,14	0,20	0,33	0,77	0,13
Hipofaringe	2	1	2	3	0,28	0,14	0,27	0,41	0,26	0,15	0,31	0,47
Faringe no especificado	2	0	0	2	0,28	0,00	0,00	0,27	0,32	0,00	0,00	0,19
Esófago	6	8	10	7	0,83	1,10	1,37	0,96	0,84	0,82	1,13	0,66
Estómago	69	63	80	51	9,59	8,68	10,98	6,97	7,42	6,46	7,93	5,48
Intestino delgado	12	1	1	9	1,67	0,14	0,14	1,23	1,40	0,11	0,13	1,12
Colon	237	264	270	257	32,96	36,37	37,06	35,12	25,57	26,99	27,51	25,95
Recto	108	96	99	91	15,02	13,22	13,59	12,44	11,94	10,89	11,26	9,63
Ano	2	2	4	5	0,28	0,28	0,55	0,68	0,21	0,19	0,54	0,39
Hígado	29	35	40	30	4,03	4,82	5,49	4,10	3,06	3,27	4,20	3,00
Vesícula y vía biliar	19	20	30	30	2,64	2,76	4,12	4,10	1,75	1,91	2,88	2,70
Páncreas	66	75	84	74	9,18	10,47	11,53	10,11	7,35	8,31	8,98	7,15
Nariz, senos y oído	2	0	5	2	0,28	0,00	0,69	0,27	0,23	0,00	0,71	0,27
Laringe	5	11	4	9	0,70	1,52	0,55	1,23	0,74	1,18	0,44	1,11
Pulmón, tráquea, bronquios	80	85	105	101	11,12	11,71	14,41	13,80	9,54	10,06	12,48	11,56
Otros órganos torácicos	3	1	3	1	0,42	0,14	0,41	0,14	0,39	0,14	0,39	0,08
Hueso	7	7	5	7	0,97	0,96	0,69	0,96	1,04	0,81	0,75	1,02
Melanoma de piel	95	78	86	81	13,21	10,74	11,81	11,07	12,09	9,42	9,86	9,42
Mesotelioma	5	4	3	4	0,70	0,55	0,41	0,55	0,51	0,45	0,29	0,37
Sarcoma de Kaposi	1	0	2	0	0,14	0,00	0,27	0,00	0,14	0,00	0,24	0,00
Tejidos conjuntivos y blandos	19	16	19	25	2,64	2,20	2,61	3,42	2,22	1,73	2,45	3,29
Mama	692	654	731	723	96,23	90,23	100,33	98,12	91,00	81,34	89,32	87,65
Vulva	10	14	14	16	1,39	1,93	1,93	2,19	1,16	1,35	1,32	1,24
Vagina	2	1	4	1	0,28	0,14	0,55	0,14	0,26	0,07	0,35	0,11
Cuello de útero	67	72	54	62	9,32	9,92	7,41	8,48	8,51	9,25	6,82	7,83

12.2.8. Incidencia de cáncer en la Región de Murcia. Número de casos y tasas por 100.000 personas y año.

	Casos				Tasas de incidencia anual por 100.000 habitantes				Tasas ajustadas a la población europea estándar por 100.000			
	2009	2010	2011	2012	2009	2010	2011	2012	2009	2010	2011	2012
Cuerpo útero	188	160	162	152	26,14	22,04	22,23	20,78	24,00	19,96	18,92	18,93
Útero no especificado	0	4	8	5	0,00	0,55	1,09	0,69	0,00	0,43	0,85	0,66
Ovario	107	74	91	85	14,88	10,19	12,47	11,62	13,94	8,96	11,04	10,73
Otros órganos genitales femeninos	3	9	10	6	0,42	1,24	1,37	0,82	0,37	0,74	1,19	0,76
Riñón	35	28	46	43	4,87	3,86	6,31	5,88	4,18	3,45	5,24	5,24
Pelvis renal	3	7	3	7	0,42	0,96	0,41	0,96	0,27	0,67	0,37	0,61
Uréter	1	2	2	3	0,14	0,28	0,27	0,41	0,14	0,27	0,20	0,29
Vejiga urinaria	63	66	84	89	8,76	9,09	11,53	12,16	7,09	6,93	8,09	8,23
Otros órganos urinarios	2	3	3	4	0,28	0,41	0,41	0,55	0,12	0,35	0,27	0,26
Ojo	3	4	9	2	0,42	0,55	1,24	0,27	0,41	0,55	1,05	0,12
Cerebro, sistema nervioso	42	60	35	43	5,84	8,27	4,80	5,88	4,97	8,00	4,27	5,03
Tiroides	93	115	129	147	12,93	15,98	17,71	20,09	11,93	14,92	16,97	19,18
Glándula adrenal	4	1	2	5	0,56	0,14	0,27	0,68	0,61	0,18	0,24	0,74
Otras endocrinas	2	0	1	2	0,28	0,00	0,14	0,27	0,28	0,00	0,16	0,28
Enfermedad de Hodgkin	14	18	24	25	1,95	2,48	3,29	3,42	1,60	2,43	3,34	3,36
Linfoma no Hodgkin	103	89	86	105	14,32	12,26	11,81	14,35	12,91	10,18	10,02	11,43
Enfermedad inmunoproliferativa	1	1	9	5	0,14	0,14	1,24	0,68	0,05	0,08	0,97	0,61
Mieloma múltiple	43	34	36	24	5,98	4,68	4,94	3,28	4,44	3,85	3,75	2,83
Leucemia linfoide	23	28	24	23	3,20	3,86	3,29	3,14	2,64	3,58	2,75	2,26
Leucemia mieloide	31	25	35	33	4,31	3,44	4,80	4,51	3,30	2,99	3,93	3,39
Leucemia no especificada	3	6	3	6	0,42	0,96	0,41	0,82	0,19	0,44	0,24	0,47
Enfermedad mieloproliferativa	12	15	25	15	1,67	2,07	3,40	2,00	1,02	1,49	3,00	1,80
Síndrome mielodisplásico	32	20	18	16	4,45	2,76	2,50	2,20	2,86	1,84	1,70	1,40
Otras y no especificadas	73	56	77	59	10,15	7,30	10,57	8,05	7,17	5,09	6,91	5,32

Fuente: Consejería de Salud. Registro de Cáncer

12.2.9. SIDA. Número de casos de SIDA según año de diagnóstico, categoría de transmisión y sexo. Región de Murcia y España.

	MURCIA (Región de)									ESPAÑA								
	2009	2010	2011	2012	2013	2014	2015	2016	2017	2009	2010	2011	2012	2013	2014	2015	2016	2017
TOTAL																		
TOTAL	47	34	52	41	34	28	32	26	34	1.434	1.447	1.285	1.163	852	664	597	500	406
Hombres	31	27	35	32	32	22	23	23	29	1.100	1.129	994	891	665	534	482	408	321
Mujeres	16	7	17	9	2	6	9	3	5	334	318	291	272	187	130	115	92	85
Homosexuales/Bisexuales																		
TOTAL	8	12	14	12	9	10	7	11	12	318	400	364	354	269	232	209	169	144
Hombres	8	12	14	12	9	10	7	11	12	318	400	364	354	269	232	209	169	144
Mujeres	0	0	0	0	0	0	0	0	0	0	0	0	0	0	0	0	0	0
Usuarios de Drogas Inyectadas (UDI)																		
TOTAL	16	7	10	8	12	3	4	4	2	456	429	364	297	195	130	84	62	51
Hombres	13	4	8	8	11	3	3	4	2	364	332	293	244	151	110	71	51	39
Mujeres	3	3	2	0	1	0	1	0	0	92	97	71	53	44	20	13	11	12
Receptores de hemoderivados																		
TOTAL	0	0	0	0	0	0	0	0	0	5	1	5	0	0	0	0	0	0
Hombres	0	0	0	0	0	0	0	0	0	4	1	3	0	0	0	0	0	0
Mujeres	0	0	0	0	0	0	0	0	0	1	0	2	0	0	0	0	0	0
Receptores de transfusiones sanguíneas																		
TOTAL	0	0	0	0	0	0	0	0	0	2	2	1	2	4	0	0	1	1
Hombres	0	0	0	0	0	0	0	0	0	1	2	0	2	2	0	0	0	0
Mujeres	0	0	0	0	0	0	0	0	0	1	0	1	0	2	0	0	1	1
Madre-Hijo																		
TOTAL	0	0	0	0	0	0	0	0	0	8	3	3	3	4	1	2	4	1
Hombres	0	0	0	0	0	0	0	0	0	6	1	2	0	3	1	2	1	1
Mujeres	0	0	0	0	0	0	0	0	0	2	2	1	3	1	0	0	3	0
Relaciones heterosexuales de riesgo																		
TOTAL	19	12	24	17	11	11	18	10	18	498	446	416	377	272	211	196	173	148
Hombres	8	9	11	9	10	5	10	7	13	292	258	236	185	151	116	114	104	83
Mujeres	11	3	13	8	1	6	8	3	5	206	188	180	192	121	95	82	69	65

12.2.9. SIDA. Número de casos de SIDA según año de diagnóstico, categoría de transmisión y sexo. Región de Murcia y España.

	MURCIA (Región de)									ESPAÑA								
	2009	2010	2011	2012	2013	2014	2015	2016	2017	2009	2010	2011	2012	2013	2014	2015	2016	2017
Otras exposiciones de riesgo o no conocidas																		
TOTAL	4	3	4	4	2	4	3	1	2	147	166	132	130	108	90	106	91	61
Hombres	2	2	2	3	2	4	3	1	2	115	135	96	106	89	75	86	83	54
Mujeres	2	1	2	1	0	0	0	0	0	32	31	36	24	19	15	20	8	7

Datos provisionales.

Sólo se analiza la categoría de transmisión para la Región de Murcia, desde el año 2009.

**Fuente: Consejería de Salud. Dirección General de Salud Pública y Adicciones
Instituto de Salud Carlos III. Estadística Estatal del SIDA**

G-12.2. Gráfico de los casos acumulados de SIDA en el periodo 2009-2017 según categoría de transmisión.

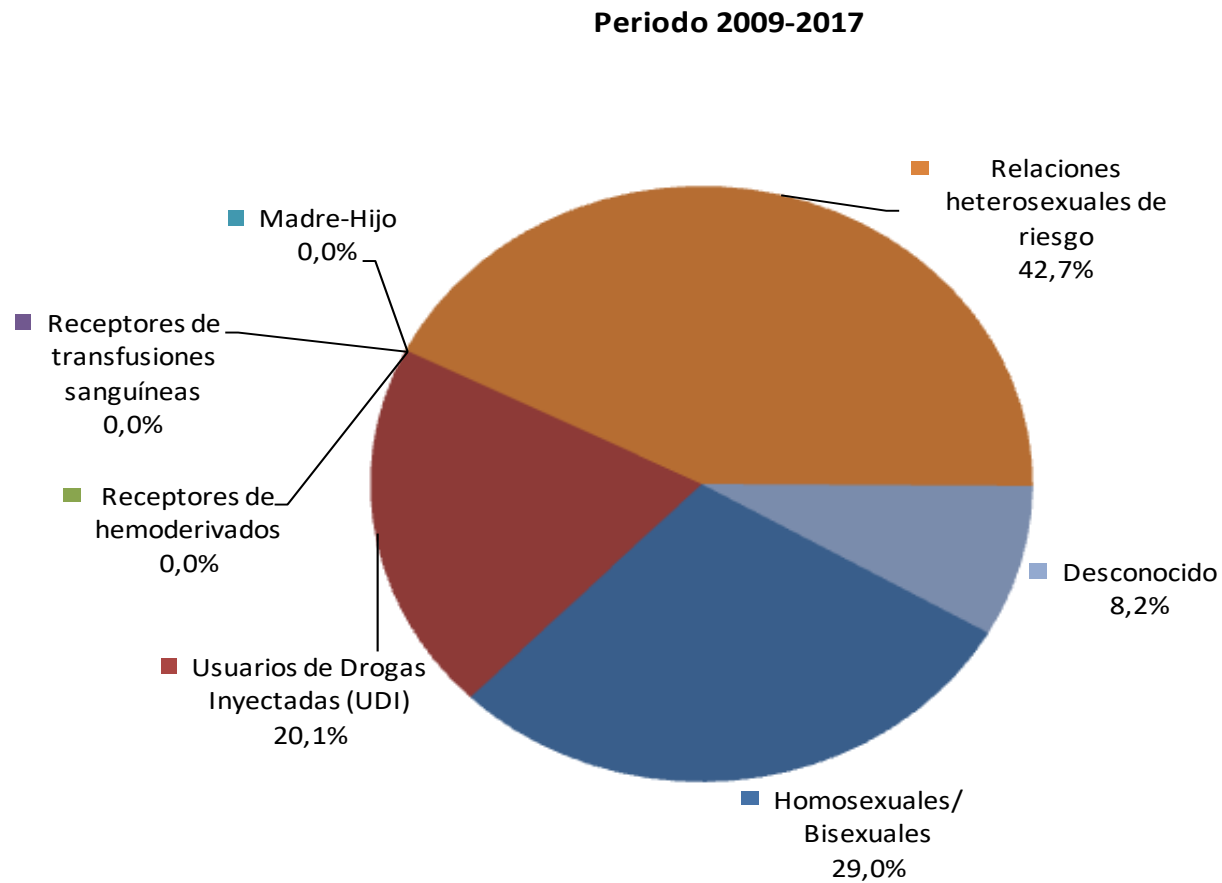

Datos provisionales.

Sólo se analiza la categoría de transmisión para la Región de Murcia, desde el año 2009.

Fuente: Consejería de Salud. Dirección General de Salud Pública y Adicciones

12.2.10. SIDA. Número de casos de SIDA según año de diagnóstico, sexo y área geográfica de procedencia.

MURCIA (Región de)	TOTAL	España	Europa occidental	Europa del Este	América Latina	Norte de África	África subsahariana	Otro/NC
2017								
TOTAL	34	17	0	1	6	7	3	0
Hombres	29	15	0	1	6	5	2	0
Mujeres	5	2	0	0	0	2	1	0
2016								
TOTAL	26	17	1	0	4	1	3	0
Hombres	23	15	1	0	3	1	3	0
Mujeres	3	2	0	0	1	0	0	0
2015								
TOTAL	32	16	2	5	1	5	2	0
Hombres	23	14	1	2	0	3	2	0
Mujeres	9	2	1	3	1	2	0	0
2014								
TOTAL	28	14	0	2	4	2	5	1
Hombres	22	12	0	2	3	2	2	1
Mujeres	6	2	0	0	1	0	3	0
2013								
TOTAL	34	23	2	0	5	2	2	0
Hombres	32	21	2	0	5	2	2	0
Mujeres	2	2	0	0	0	0	0	0
2012								
TOTAL	41	26	3	0	6	1	4	0
Hombres	32	21	2	0	6	0	2	0
Mujeres	9	5	1	0	0	1	2	0
2011								
TOTAL	52	37	2	1	3	3	6	0
Hombres	35	26	2	1	2	1	3	0
Mujeres	17	11	0	0	1	2	3	0

12.2.10. SIDA. Número de casos de SIDA según año de diagnóstico, sexo y área geográfica de procedencia.

MURCIA (Región de)	TOTAL	España	Europa occidental	Europa del Este	América Latina	Norte de África	África subsahariana	Otro/NC
2010								
TOTAL	34	21	1	0	6	3	2	0
Hombres	27	18	1	0	6	2	0	0
Mujeres	7	3	0	0	0	1	2	0
2009								
TOTAL	47	30	3	0	7	2	4	0
Hombres	31	21	3	0	2	1	4	0
Mujeres	16	9	0	0	5	1	0	0

Datos provisionales.

**Fuente: Consejería de Salud. Dirección General de Salud Pública y Adicciones
Instituto de Salud Carlos III. Estadística Estatal del SIDA**

12.2.11. SIDA. Número de casos de SIDA acumulados en el periodo 2009-2017 según edad, sexo y categoría de transmisión.

MURCIA (Región de)	TOTAL	Homosexuales/ Bisexuales	Usuarios de Drogas Inyectadas	Receptores de hemoderivados	Receptores de transfusiones sanguíneas	Madre-Hijo	Relaciones heterosexuales de riesgo	Desconocido
Menores de 15 años								
TOTAL	0	0	0	0	0	0	0	0
Hombres	0	0	0	0	0	0	0	0
Mujeres	0	0	0	0	0	0	0	0
De 15 a 19 años								
TOTAL	0	0	0	0	0	0	0	0
Hombres	0	0	0	0	0	0	0	0
Mujeres	0	0	0	0	0	0	0	0
De 20 a 24 años								
TOTAL	8	4	0	0	0	0	3	1
Hombres	5	4	0	0	0	0	1	0
Mujeres	3	0	0	0	0	0	2	1
De 25 a 29 años								
TOTAL	29	15	0	0	0	0	13	1
Hombres	23	15	0	0	0	0	7	1
Mujeres	6	0	0	0	0	0	6	0
De 30 a 34 años								
TOTAL	52	18	4	0	0	0	28	2
Hombres	33	18	3	0	0	0	12	0
Mujeres	19	0	1	0	0	0	16	2
De 35 a 39 años								
TOTAL	66	22	14	0	0	0	23	7
Hombres	51	22	8	0	0	0	14	7
Mujeres	15	0	6	0	0	0	9	0
De 40 a 44 años								
TOTAL	55	8	19	0	0	0	26	2
Hombres	40	8	16	0	0	0	15	1
Mujeres	15	0	3	0	0	0	11	1

12.2.11. SIDA. Número de casos de SIDA acumulados en el periodo 2009-2017 según edad, sexo y categoría de transmisión.

MURCIA (Región de)	TOTAL	Homosexuales/ Bisexuales	Usuarios de Drogas Inyectadas	Receptores de hemoderivados	Receptores de transfusiones sanguíneas	Madre-Hijo	Relaciones heterosexuales de riesgo	Desconocido
De 45 a 49 años								
TOTAL	50	12	15	0	0	0	17	6
Hombres	42	12	15	0	0	0	11	4
Mujeres	8	0	0	0	0	0	6	2
De 50 a 54 años								
TOTAL	37	6	12	0	0	0	14	5
Hombres	32	6	12	0	0	0	9	5
Mujeres	5	0	0	0	0	0	5	0
De 55 a 59 años								
TOTAL	15	3	2	0	0	0	7	3
Hombres	14	3	2	0	0	0	6	3
Mujeres	1	0	0	0	0	0	1	0
De 60 y más años								
TOTAL	16	7	0	0	0	0	9	0
Hombres	14	7	0	0	0	0	7	0
Mujeres	2	0	0	0	0	0	2	0

Datos provisionales.

Sólo se analiza la categoría de transmisión para la Región de Murcia, desde el año 2009.

**Fuente: Consejería de Salud. Dirección General de Salud Pública y Adicciones
Instituto de Salud Carlos III. Estadística Estatal del SIDA**

12.2.12. VIH. Nuevos diagnósticos de infección por VIH según año de diagnóstico y sexo. Número de casos y tasa por millón de habitantes.

	MURCIA (Región de)				ESPAÑA			
	TOTAL		Hombres	Mujeres	TOTAL		Hombres	Mujeres
	Número de casos	Tasa de incidencia	Número de casos	Tasa de incidencia	Número de casos	Tasa de incidencia	Número de casos	Tasa de incidencia
2009	114	78,8	84	114,8	30	42,0	3.774	115,3
2010	125	85,5	102	138,1	23	31,8	3.892	118,5
2011	118	80,3	95	128,1	23	31,6	3.645	110,9
2012	98	66,5	77	103,7	21	28,7	3.899	103,0
2013	86	58,4	75	101,4	11	15,0	4.342	93,2
2014	92	62,7	79	107,4	13	17,8	4.402	94,8
2015	109	74,3	87	118,3	22	30,1	4.191	90,3
2016	91	62,1	79	107,7	12	16,4	4.048	87,1
2017	114	77,5	91	123,6	23	31,3	3.381	88,2

Datos provisionales.

Fuente: Consejería de Salud. Dirección General de Salud Pública y Adicciones

12.2.13. VIH. Nuevos diagnósticos de infección por VIH según año de diagnóstico y área de salud. Número de casos y tasa por millón de habitantes.

	MURCIA (Región de)	Área I - Murcia-Oeste	Área II - Cartagena	Área III - Lorca	Área IV - Noroeste	Área V - Altiplano	Área VI - Vega Media del Segura	Área VII - Murcia Este	Área VIII - Mar Menor	Área IX - Vega Alta del Segura
Número de casos										
2009	114	17	20	16	2	4	24	28	3	0
2010	125	17	31	14	2	3	24	25	2	7
2011	118	34	17	9	2	3	21	25	6	1
2012	98	21	12	10	4	2	18	23	3	5
2013	86	18	12	10	3	1	18	16	4	4
2014	92	17	25	9	1	3	15	15	4	3
2015	109	24	19	12	3	2	24	17	3	5
2016	91	21	9	11	0	3	25	12	8	2
2017	114	20	20	8	3	5	21	25	8	4
Tasa de incidencia										
2009	78,8	67,6	70,8	93,8	26,9	65,9	94,5	141,0	30,1	0,0
2010	85,5	66,6	108,4	81,3	26,9	49,2	93,5	124,8	19,7	127,7
2011	80,3	132,0	59,0	52,0	27,0	49,4	81,3	124,9	58,3	18,2
2012	66,5	81,4	41,4	57,5	54,1	33,2	69,3	115,4	28,8	91,0
2013	58,4	67,2	41,1	57,6	40,9	16,6	69,3	85,9	38,4	72,9
2014	62,7	65,9	87,0	52,1	13,7	50,3	57,6	75,9	38,6	54,9
2015	74,3	92,9	66,3	69,3	41,7	33,6	91,8	86,1	28,9	91,2
2016	62,1	81,2	31,7	63,5	0,0	50,5	95,2	60,7	76,9	36,5
2017	77,5	76,8	70,6	45,9	42,5	83,7	79,5	126,2	76,2	73,3

Datos provisionales.

Fuente: Consejería de Salud. Dirección General de Salud Pública y Adicciones

12.2.14. VIH. Nuevos diagnósticos de infección por VIH según categoría de transmisión y área de salud. Número de casos acumulados en el periodo 2009-2017 y tasa por millón de habitantes.

	MURCIA (Región de)	Área I - Murcia- Oeste	Área II - Cartagena	Área III - Lorca	Área IV - Noroeste	Área V - Altiplano	Área VI - Vega Media del Segura	Área VII - Murcia Este	Área VIII - Mar Menor	Área IX - Vega Alta del Segura
Número de casos										
TOTAL	947	189	165	99	20	26	190	186	41	31
Homosexuales/Bisexuales	468	102	66	34	13	10	107	96	26	14
Relaciones heterosexuales de riesgo	372	70	69	54	3	14	69	64	13	16
Usuarios de Drogas Inyectadas (UDI)	44	7	14	3	0	1	5	13	1	0
Madre-Hijo	6	0	1	2	0	0	2	1	0	0
Otras exposiciones de riesgo o no conocidas	57	10	15	6	4	1	7	12	1	1
% sobre transmisión										
TOTAL	100,0	100,0	100,0	100,0	100,0	100,0	100,0	100,0	100,0	100,0
Homosexuales/Bisexuales	45,9	37,8	27,8	19,9	24,1	12,5	37,9	31,6	28,6	13,7
Relaciones heterosexuales de riesgo	36,5	25,9	29,1	31,6	5,6	17,5	24,5	21,1	14,3	15,7
Usuarios de Drogas Inyectadas (UDI)	4,3	2,6	5,9	1,8	0,0	1,3	1,8	4,3	1,1	0,0
Madre-Hijo	0,6	0,0	0,4	1,2	0,0	0,0	0,7	0,3	0,0	0,0
Otras exposiciones de riesgo o no conocidas	5,6	3,7	6,3	3,5	7,4	1,3	2,5	3,9	1,1	1,0

Datos provisionales.

Fuente: Consejería de Salud. Dirección General de Salud Pública y Adicciones

12.2.15. VIH. Nuevos diagnósticos de infección por VIH según categoría de transmisión y área geográfica de procedencia. Número de casos acumulados en el periodo 2009-2017 y distribución porcentual.

MURCIA (Región de)	TOTAL	España	Europa occidental	Europa del Este	América Latina	Norte de África	África subsahariana	Otro/NC
Número de casos								
TOTAL	947	616	16	22	153	49	87	4
Homosexuales/Bisexuales	468	381	3	8	68	4	2	2
Relaciones heterosexuales de riesgo	372	156	11	12	79	39	75	0
Usuarios de Drogas Inyectadas (UDI)	44	38	2	1	1	0	1	1
Madre-Hijo	6	4	0	0	0	0	2	0
Otras exposiciones de riesgo o no conocidas	57	37	0	1	5	6	7	1
% sobre transmisión								
TOTAL	100,00	100,00	100,00	100,00	100,00	100,00	100,00	100,00
Homosexuales/Bisexuales	45,93	61,85	18,75	36,36	44,44	8,16	2,30	50,00
Relaciones heterosexuales de riesgo	36,51	25,32	68,75	54,55	51,63	79,59	86,21	0,00
Usuarios de Drogas Inyectadas (UDI)	4,32	6,17	12,50	4,55	0,65	0,00	1,15	25,00
Madre-Hijo	0,59	0,65	0,00	0,00	0,00	0,00	2,30	0,00
Otras exposiciones de riesgo o no conocidas	5,59	6,01	0,00	4,55	3,27	12,24	8,05	25,00

Datos provisionales.

Fuente: Consejería de Salud. Dirección General de Salud Pública y Adicciones

12.2.16. Porcentajes de población fumadora. Población de 16 y más años.

	MURCIA (Región de)			ESPAÑA		
	Ambos sexos	Hombres	Mujeres	Ambos sexos	Hombres	Mujeres
POBLACIÓN FUMADORA						
Porcentaje Bruto						
1987	40,38	23,79	59,50	38,35	22,93	55,12
1993	40,35	26,11	55,30	36,26	24,44	48,83
2001	38,09	31,03	45,40	34,48	27,28	42,17
2003	32,33	23,10	41,68	30,97	24,69	37,56
2006/07	33,90	26,98	40,71	29,50	23,88	35,33
Porcentaje Ajustado						
1987	39,87	24,04	58,37	38,37	23,80	54,61
1993	40,23	26,65	54,50	36,52	25,66	48,29
2001	37,40	30,45	44,85	34,91	28,05	42,43
2003	31,23	22,44	40,54	31,33	25,63	37,46
2006/07	33,05	27,03	39,30	29,95	24,98	35,20
POBLACIÓN GRAN FUMADORA (20 y más cigarrillos/día)						
Porcentaje Bruto						
1987	12,74	3,20	24,15	17,35	6,08	29,69
1993	17,15	7,14	27,65	15,99	7,65	24,90
2001	14,44	7,64	21,54	15,48	9,41	22,02
2003	14,66	6,42	23,01	12,77	7,47	18,33
2006/07	12,45	7,71	17,12	10,94	6,78	15,25
Porcentaje Ajustado						
1987	12,66	3,25	23,61	17,36	6,31	29,35
1993	17,25	7,47	27,33	16,01	7,95	24,45
2001	14,86	7,74	22,23	16,20	10,05	22,76
2003	14,41	6,47	22,34	13,18	7,89	18,55
2006/07	12,46	7,92	17,02	11,23	7,13	15,39

Fuente: Ministerio de Sanidad, Consumo y Bienestar Social. Indicadores de Salud

12.2.17. Evolución de los casos de admisiones a tratamiento ambulatorio debido a consumo de drogas por 100.000 habitantes de 15 a 64 años de edad.

	1996	1997	1998	1999	2000	2001	2002	2003	2004	2005	2006
SUBSTANCIAS PSICOACTIVAS											
MURCIA (Región de)	178,88	152,51	151,73	154,21	168,67	157,66	206,09	51,23	70,25	216,37	22,22
ESPAÑA	197,28	195,03	201,45	188,96	181,26	179,33	168,73	175,66	177,85	170,78	162,55
OPIÁCEOS Y COCAÍNA											
MURCIA (Región de)	170,12	145,45	143,67	142,24	160,55	146,93	191,52	47,09	62,16	45,99	21,74
ESPAÑA	188,00	182,87	186,67	174,23	165,71	160,73	145,36	149,04	149,83	148,90	139,02

Fuente: Ministerio de Sanidad, Consumo y Bienestar Social. Indicadores de Salud

12.2.18. Porcentajes de población no consumidora de alcohol. Población de 16 y más años.

	PORCENTAJE BRUTO					PORCENTAJE AJUSTADO				
	1987	1993	2001	2003	2006/07	1987	1993	2001	2003	2006/07
AMBOS SEXOS										
MURCIA (Región de)	36,83	38,63	27,36	44,00	34,66	37,12	38,53	26,88	43,71	35,11
ESPAÑA	30,72	37,59	31,54	43,90	41,91	30,76	37,23	30,89	43,21	41,56
HOMBRES										
MURCIA (Región de)	21,02	26,46	15,14	32,27	21,41	21,71	27,20	14,62	31,86	22,02
ESPAÑA	18,22	23,74	19,58	31,30	27,72	18,71	23,92	19,18	30,80	27,67
MUJERES										
MURCIA (Región de)	50,37	50,25	38,97	55,56	48,11	50,06	49,28	38,05	55,00	47,95
ESPAÑA	42,36	50,27	42,75	55,91	55,64	41,66	49,16	41,58	54,78	54,69

Fuente: Ministerio de Sanidad, Consumo y Bienestar Social. Indicadores de Salud

12.2.19. Porcentaje bruto de bebedores excesivos. Población de 16 y más años.

	AMBOS SEXOS			HOMBRES			MUJERES		
	2001	2003	2006/07	2001	2003	2006/07	2001	2003	2006/07
PORCENTAJE BRUTO									
MURCIA (Región de)	5,98	7,99	1,84	11,23	14,78	2,52	0,99	1,35	1,14
ESPAÑA	6,74	2,40	2,42	12,99	4,32	4,33	0,88	0,52	0,57
PORCENTAJE AJUSTADO									
MURCIA (Región de)	6,37	8,16	1,95	12,15	15,03	2,74	1,00	1,49	1,17
ESPAÑA	7,11	2,50	2,48	13,61	4,47	4,46	0,95	0,57	0,58

Bebedor excesivo: Individuo que declara beber más de 50cc de alcohol absoluto al día.

Fuente: Ministerio de Sanidad, Consumo y Bienestar Social. Indicadores de Salud

12.3.1. Evolución de las tasas por 1.000 mujeres entre 15 y 44 años.

	MURCIA (Región de)	ESPAÑA
1990	2,76	4,29
1991	3,43	4,79
1992	3,86	5,10
1993	4,21	5,15
1994	3,86	5,38
1995	4,02	5,53
1996	4,33	5,69
1997	4,61	5,52
1998	4,88	6,00
1999	5,64	6,52
2000	7,96	7,14
2001	9,68	7,66
2002	11,54	8,46
2003	11,69	8,77
2004	10,48	8,94
2005	11,70	9,60
2006	13,10	10,62
2007	14,80	11,49
2008	16,59	11,78
2009	14,99	11,41
2010	14,72	11,71
2011	14,39	12,47
2012	13,32	12,12
2013	12,56	11,74
2014	11,32	10,46
2015	11,07	10,40
2016	10,82	10,36
2017	10,99	10,51

Fuente: Ministerio de Sanidad, Consumo y Bienestar Social. Interrupción Voluntaria del Embarazo

G-12.3. Gráfico de la evolución de las tasas de interrupciones del embarazo por mil mujeres entre 15 y 44 años.

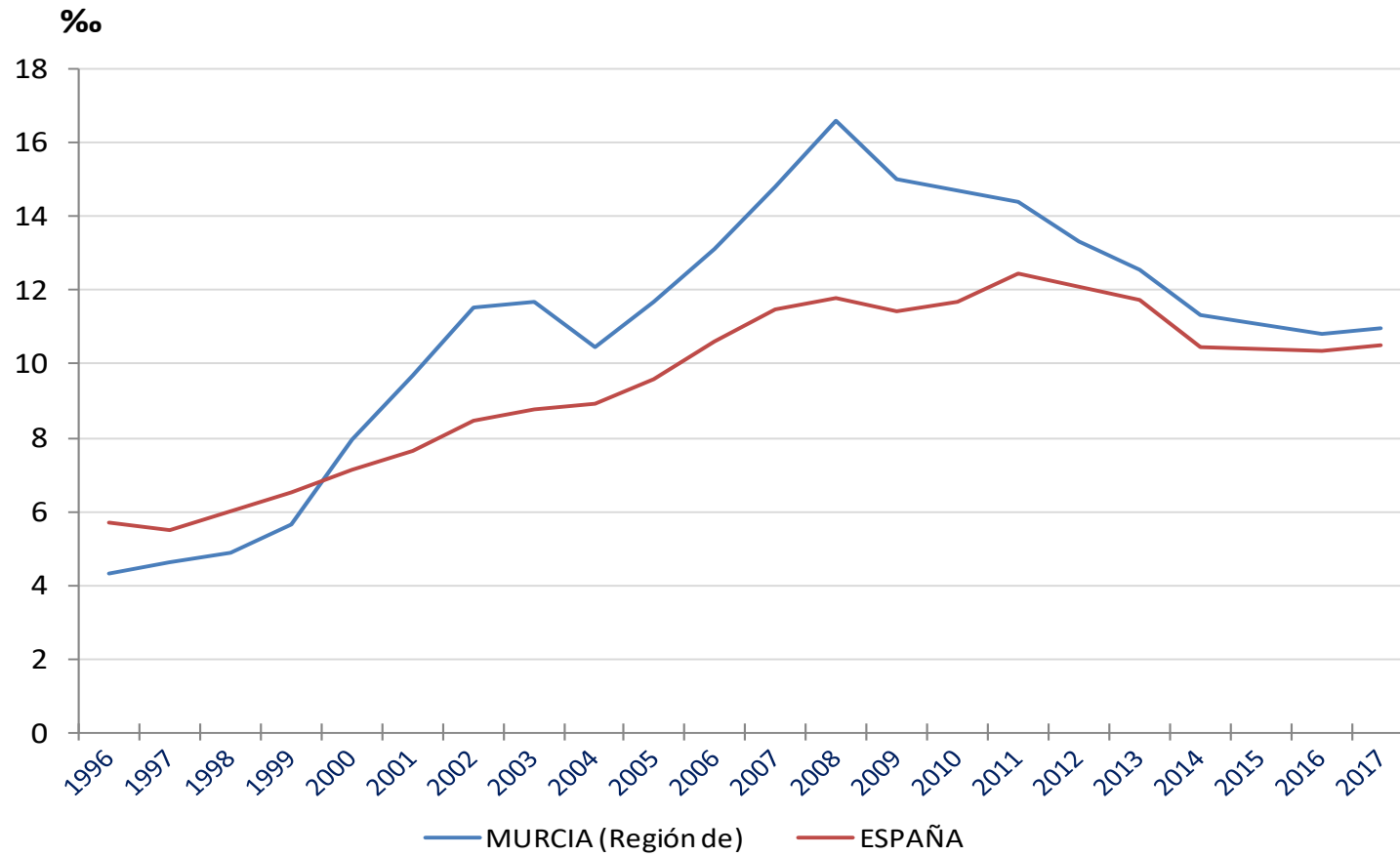

Fuente: Ministerio de Sanidad, Consumo y Bienestar Social. Interrupción Voluntaria del Embarazo

12.3.2. Evolución de las interrupciones voluntarias del embarazo según situación laboral de la mujer.

	2007	2008	2009	2010	2011	2012	2013	2014	2015	2016	2017
MURCIA (Región de)											
Total	4.675	5.350	4.854	4.729	4.561	4.170	3.823	3.394	3.456	3.374	3.428
Trabajadora por cuenta propia					49	35	33	46	53	36	37
Trabajadora por cuenta ajena	3.126	3.521	2.815	2.577	2.329	2.091	1.913	1.664	1.757	1.765	1.837
Empresaria emplea	18	15	8	10							
Empresaria no emplea	19	18	21	32							
Pensionista	6	8	5	16	28	11	13	15	14	9	7
Estudiante	344	429	426	456	482	473	470	405	379	407	412
Desempleada o sin empleo	391	509	720	817	1.107	1.179	1.089	966	986	846	865
Trabajo doméstico no remunerado	754	820	823	764	466	305	225	227	184	211	211
Otras	17	30	36	56	86	60	42	27	49	52	33
No consta	0	0	0	1	14	16	38	44	34	48	26
ESPAÑA											
Total	112.138	115.812	111.482	113.031	118.359	112.390	108.690	94.796	94.188	93.131	94.123
Trabajadora por cuenta propia					3.673	3.733	3.679	3.559	3.491	3.387	3.347
Trabajadora por cuenta ajena	70.563	71.296	62.453	60.800	58.361	52.625	49.785	44.619	46.820	48.234	51.293
Empresaria emplea	614	702	644	598							
Empresaria no emplea	1.552	1.659	1.593	1.641							
Pensionista	312	346	322	307	1.514	405	316	362	338	332	315
Estudiante	11.487	11.615	12.052	13.467	14.593	14.748	14.908	12.600	12.232	11.771	11.145
Desempleada o sin empleo	14.043	17.415	22.751	24.826	27.382	30.134	30.532	25.027	22.982	21.558	20.189
Trabajo doméstico no remunerado	11.662	11.089	9.747	9.276	9.450	7.480	6.911	6.557	6.089	5.484	5.237
Otras	1.517	1.264	1.422	1.523	1.666	1.340	1.306	1.081	1.143	1.011	977
No consta	388	426	498	593	1.720	1.925	1.253	991	1.093	1.354	1.620

Fuente: Ministerio de Sanidad, Consumo y Bienestar Social. Interrupción Voluntaria del Embarazo

12.3.3. Número de interrupciones según convivencia y edad de la mujer.

2017	Total	Menor de 15 años	De 15 a 19 años	De 20 a 24 años	De 25 a 29 años	De 30 a 34 años	De 35 a 39 años	De 40 a 44 años	De más de 44 años
MURCIA (Región de)									
Total	3.428	19	389	668	716	747	620	246	23
Convivencia con hijos	2.066	0	56	281	431	553	508	217	20
Sola	373	0	3	35	77	98	101	56	3
En pareja	1.403	0	27	149	277	404	378	152	16
Con padres/Familiares	267	0	26	92	65	49	25	9	1
Otras personas	16	0	0	3	10	1	2	0	0
No consta	7	0	0	2	2	1	2	0	0
Convivencia sin hijos	1.322	19	330	380	276	189	99	27	2
Sola	179	0	11	40	52	47	24	5	0
En pareja	343	0	15	78	89	88	53	18	2
Con padres/Familiares	741	19	298	239	122	42	18	3	0
Otras personas	56	0	6	21	12	12	4	1	0
No consta	3	0	0	2	1	0	0	0	0
Convivencia no consta hijos	40	0	3	7	9	5	13	2	1
Sola	6	0	0	2	1	2	1	0	0
En pareja	14	0	0	2	4	1	6	1	0
Con padres/Familiares	6	0	3	1	1	0	1	0	0
Otras personas	0	0	0	0	0	0	0	0	0
No consta	14	0	0	2	3	2	5	1	1
ESPAÑA									
Total	94.123	345	9.410	19.667	20.381	19.551	17.037	7.145	587
Convivencia con hijos	39.609	0	866	4.932	8.320	10.432	10.166	4.498	395
Sola	7.200	0	54	624	1.450	2.060	2.006	921	85
En pareja	26.591	0	406	2.766	5.306	7.204	7.337	3.282	290
Con padres/Familiares	4.943	0	401	1.405	1.381	943	611	188	14
Otras personas	644	0	4	110	145	167	144	68	6
No consta	231	0	1	27	38	58	68	39	0
Convivencia sin hijos	33.391	263	6.462	10.132	7.621	4.936	2.921	995	61
Sola	6.391	10	383	1.439	1.728	1.521	986	307	17

12.3.3. Número de interrupciones según convivencia y edad de la mujer.

2017	Total	Menor de 15 años	De 15 a 19 años	De 20 a 24 años	De 25 a 29 años	De 30 a 34 años	De 35 a 39 años	De 40 a 44 años	De más de 44 años
En pareja	8.964	1	495	1.964	2.470	2.077	1.371	545	41
Con padres/Familiares	16.066	245	5.384	6.093	2.904	999	349	89	3
Otras personas	1.735	7	180	589	465	288	169	37	0
No consta	235	0	20	47	54	51	46	17	0
Convivencia no consta hijos	21.123	82	2.082	4.603	4.440	4.183	3.950	1.652	131
Sola	9.339	73	1.488	2.581	1.987	1.485	1.257	435	33
En pareja	9.639	2	337	1.466	2.019	2.307	2.342	1.077	89
Con padres/Familiares	535	3	134	229	94	40	28	7	0
Otras personas	124	0	9	31	37	25	15	6	1
No consta	1.486	4	114	296	303	326	308	127	8

Fuente: Ministerio de Sanidad, Consumo y Bienestar Social. Interrupción Voluntaria del Embarazo

12.3.4. Número de interrupciones voluntarias del embarazo según edad y nivel de instrucción de la mujer.

2017	Total	Analfabeta/ Sin estudios	Primer grado	E.S.O y equivalentes	Bachillerato y Ciclos de FP equivalentes	Escuelas Universitarias/ Facultades	No clasificables	No consta
MURCIA (Región de)								
Total	3.428	133	923	1.233	655	395	8	81
Menor de 15 años	19	1	11	7	0	0	0	0
De 15 a 19 años	389	15	93	199	64	7	0	11
De 20 a 24 años	668	27	163	275	127	60	0	16
De 25 a 29 años	716	16	190	276	119	103	0	12
De 30 a 34 años	747	32	198	257	150	87	4	19
De 35 a 39 años	620	27	203	155	127	90	2	16
De 40 a 44 años	246	14	61	60	63	39	2	7
De más de 44 años	23	1	4	4	5	9	0	0
ESPAÑA								
Total	94.123	1.306	15.698	36.149	25.340	14.046	522	1.062
Menor de 15 años	345	5	179	160	0	0	0	1
De 15 a 19 años	9.410	113	2.182	4.928	1.882	195	18	92
De 20 a 24 años	19.667	217	3.098	8.667	5.568	1.879	98	140
De 25 a 29 años	20.381	256	3.376	7.930	5.353	3.162	110	194
De 30 a 34 años	19.551	292	3.109	7.086	5.371	3.304	152	237
De 35 a 39 años	17.037	300	2.582	5.181	4.964	3.647	91	272
De 40 a 44 años	7.145	102	1.080	2.036	2.042	1.716	47	122
De más de 44 años	587	21	92	161	160	143	6	4

Fuente: Ministerio de Sanidad, Consumo y Bienestar Social. Interrupción Voluntaria del Embarazo

12.4.1. Población con discapacidad según sexo, grupo de discapacidad y edad.

Miles de personas de 6 y más años

	2008 MURCIA (Región de)						ESPAÑA					
	Total	De 6 a 64 años	De 6 a 44 años	De 45 a 64 años	De 65 a 79 años	De 80 y más años	Total	De 6 a 64 años	De 6 a 44 años	De 45 a 64 años	De 65 a 79 años	De 80 y más años
AMBOS SEXOS												
Total	127,5	56,8	22,7	34,1	41,5	29,2	3.787,4	1.560,4	608,5	951,9	1.201,3	1.025,8
Visión	33,6	13,1	4,2	8,9	11,2	9,3	979,2	306,0	106,3	199,7	337,2	336,0
Audición	29,5	10,9	4,3	6,5	10,6	8,1	1.064,6	303,0	99,3	203,8	357,2	404,4
Comunicación	24,5	11,2	6,4	4,9	5,8	7,5	737,2	294,7	190,0	104,7	172,6	270,0
Aprendizaje, aplicación de conocimientos y desarrollo de tareas	20,4	8,1	5,3	2,8	4,5	7,7	630,1	261,0	173,0	88,0	134,8	234,3
Movilidad	89,3	36,5	13,9	22,6	28,6	24,2	2.544,1	929,1	314,1	615,0	814,0	801,0
Autocuidado	57,0	16,0	7,1	8,9	18,9	22,0	1.834,6	539,1	220,0	319,1	582,0	713,5
Vida doméstica	72,3	24,6	7,7	16,8	23,8	23,9	2.095,3	705,1	249,2	456,0	646,1	744,1
Interacciones y relaciones personales	21,7	9,5	5,3	4,3	4,5	7,7	620,9	303,6	189,5	114,1	117,4	200,0
HOMBRES												
Total	53,8	30,0	14,6	15,3	15,3	8,6	1.511,3	754,5	345,4	409,1	454,8	301,9
Visión	14,3	7,0	1,9	5,0	4,4	2,9	371,4	147,6	57,3	90,2	124,3	99,5
Audición	13,7	6,0	2,8	3,2	4,9	2,8	456,1	160,2	56,8	103,5	164,3	131,7
Comunicación	12,8	8,6	4,9	3,7	2,3	1,9	338,5	183,6	120,9	62,8	79,3	75,6
Aprendizaje, aplicación de conocimientos y desarrollo de tareas	11,2	6,7	4,3	2,4	2,3	2,2	264,7	153,9	111,2	42,6	54,1	56,7
Movilidad	33,6	18,2	8,6	9,6	8,5	6,9	885,7	415,1	168,8	246,3	269,1	201,5
Autocuidado	20,3	7,8	3,9	3,8	6,9	5,6	651,3	258,5	124,5	134,0	204,7	188,1
Vida doméstica	23,5	11,3	3,8	7,5	6,6	5,6	613,7	261,4	121,2	140,2	180,4	171,9
Interacciones y relaciones personales	11,5	7,5	4,0	3,5	2,0	2,0	291,2	188,0	123,0	65,0	52,6	50,7
MUJERES												
Total	73,7	26,8	8,1	18,7	26,3	20,6	2.276,2	805,9	263,1	542,8	746,5	723,9
Visión	19,3	6,1	2,3	3,9	6,8	6,4	607,8	158,5	49,0	109,5	212,9	236,4
Audición	15,9	4,8	1,5	3,3	5,7	5,4	608,5	142,8	42,5	100,3	192,9	272,7

12.4.1. Población con discapacidad según sexo, grupo de discapacidad y edad.

Miles de personas de 6 y más años

	2008 MURCIA (Región de)						ESPAÑA					
	Total	De 6 a 64 años	De 6 a 44 años	De 45 a 64 años	De 65 a 79 años	De 80 y más años	Total	De 6 a 64 años	De 6 a 44 años	De 45 a 64 años	De 65 a 79 años	De 80 y más años
Comunicación	11,6	2,6	1,5	1,2	3,4	5,6	398,7	111,0	69,1	41,9	93,2	194,4
Aprendizaje, aplicación de conocimientos y desarrollo de tareas	9,2	1,5	1,0	0,5	2,2	5,6	365,3	107,1	61,8	45,4	80,7	177,5
Movilidad	55,7	18,3	5,3	13,0	20,1	17,3	1.658,4	513,9	145,3	368,6	545,0	599,5
Autocuidado	36,7	8,2	3,2	5,0	12,0	16,4	1.183,3	280,6	95,5	185,1	377,3	525,4
Vida doméstica	48,8	13,3	3,9	9,4	17,1	18,3	1.481,7	443,8	128,0	315,8	465,7	572,2
Interacciones y relaciones personales	10,2	2,1	1,3	0,8	2,5	5,6	329,7	115,6	66,4	49,2	64,8	149,3

Una persona puede tener discapacidades de más de un grupo de discapacidad.

Los datos correspondientes a celdas con menos de 5000 personas han de ser tomados con precaución, ya que pueden estar afectados de elevados errores de muestreo.

Fuente: INE. Encuesta sobre Discapacidades, Autonomía Personal y Situaciones de Dependencia 2008

12.4.2. Población con discapacidad según grupo de deficiencia de origen sexo y edad.

Miles de personas de 6 y más años

	2008 AMBOS SEXOS				HOMBRES				MUJERES			
	Total	De 6 a 64 años	De 65 a 79 años	De 80 y más años	Total	De 6 a 64 años	De 65 a 79 años	De 80 y más años	Total	De 6 a 64 años	De 65 a 79 años	De 80 y más años
MURCIA (Región de)												
Total	127,5	56,8	41,5	29,2	53,8	30,0	15,3	8,6	73,7	26,8	26,3	20,6
Deficiencias mentales	24,2	9,6	5,6	9,0	12,7	7,9	2,5	2,3	11,5	1,7	3,1	6,7
Deficiencias visuales	28,6	10,9	10,2	7,5	12,5	5,5	4,3	2,7	16,1	5,5	5,9	4,8
Deficiencias de oído	29,2	10,8	10,1	8,3	13,2	5,6	4,7	2,9	15,9	5,1	5,4	5,4
Deficiencias del lenguaje, habla y voz	3,8	1,8	1,2	0,8	2,3	1,1	0,9	0,4	1,5	0,7	0,3	0,5
Deficiencias osteoarticulares	63,9	22,9	23,5	17,5	18,8	9,0	5,0	4,8	45,1	13,9	18,5	12,7
Deficiencias del sistema nervioso	14,9	6,0	4,5	4,4	7,9	2,8	2,8	2,3	7,0	3,2	1,7	2,1
Deficiencias viscerales	19,5	6,8	6,8	5,9	8,1	3,5	2,6	2,0	11,4	3,3	4,2	3,9
Otras deficiencias	2,2	0,6	0,1	1,5	0,2	0,2	0,0	0,0	2,0	0,4	0,1	1,5
No consta	0,2	0,2	0,0	0,0	0,0	0,0	0,0	0,0	0,2	0,2	0,0	0,0
ESPAÑA												
Total	3.787,4	1.560,4	1.201,3	1.025,8	1.511,3	754,5	454,8	301,9	2.276,2	805,9	746,5	723,9
Deficiencias mentales	724,8	324,2	152,8	247,8	310,1	195,2	59,0	55,9	414,6	128,9	93,8	191,9
Deficiencias visuales	797,6	245,7	277,4	274,4	300,1	115,1	102,6	82,4	497,5	130,6	174,8	192,1
Deficiencias de oído	907,8	266,1	310,8	330,9	385,3	136,4	141,3	107,6	522,5	129,7	169,5	223,3
Deficiencias del lenguaje, habla y voz	86,4	35,2	26,3	25,0	50,2	25,7	15,6	8,9	36,2	9,5	10,6	16,1
Deficiencias osteoarticulares	1.486,5	515,9	525,7	444,9	416,7	191,5	136,8	88,4	1.069,8	324,4	388,9	356,5
Deficiencias del sistema nervioso	492,1	235,9	142,3	113,9	206,1	102,8	63,0	40,2	286,1	133,0	79,4	73,7
Deficiencias viscerales	576,6	166,8	231,5	178,3	232,1	80,7	95,1	56,3	344,4	86,1	136,4	122,0
Otras deficiencias	322,6	32,9	77,6	212,2	89,7	11,5	24,8	53,5	232,8	21,4	52,7	158,7
No consta	248,9	104,3	78,2	66,4	116,6	59,7	32,2	24,7	132,3	44,7	46,0	41,7

Fuente: INE. Encuesta sobre Discapacidades, Autonomía Personal y Situaciones de Dependencia 2008

12.4.3. Población con discapacidad según causas que originaron las deficiencias y sexo.

Miles de personas de 6 y más años

	2008			ESPAÑA		
	MURCIA (Región de)					
	Ambos sexos	Hombres	Mujeres	Ambos sexos	Hombres	Mujeres
Total	127,5	53,8	73,7	3.787,4	1.511,3	2.276,2
Perinatal	11,7	7,2	4,5	301,5	166,6	134,9
Congénita	8,9	5,3	3,6	250,6	136,6	114,0
Problemas en el parto	2,8	1,9	0,9	51,2	30,1	21,2
Accidente	14,7	8,7	6,0	383,6	202,6	181,0
Accidente de tráfico	2,1	1,1	1,1	78,7	42,5	36,2
Accidente doméstico	2,6	0,3	2,2	79,6	17,7	61,9
Accidente de ocio	1,7	1,3	0,4	39,6	23,9	15,7
Accidente laboral	5,3	4,6	0,7	107,0	87,2	19,8
Otro tipo de accidente	3,3	1,7	1,6	85,1	34,6	50,5
Enfermedad	93,9	35,6	58,4	2.578,6	932,8	1.645,8
Enfermedad profesional	7,9	4,0	3,9	176,3	103,3	73,0
Enfermedad común	87,2	31,8	55,4	2.446,3	852,6	1.593,8
Otras causas	17,1	5,7	11,4	697,4	226,4	471,0
No consta	2,6	0,6	2,0	322,4	139,0	183,4

Los datos correspondientes a celdas con menos de 5000 personas han de ser tomados con precaución, ya que pueden estar afectados de elevados errores de muestreo.

Fuente: INE. Encuesta sobre Discapacidades, Autonomía Personal y Situaciones de Dependencia 2008

12.4.4. Población con discapacidad para las ABVD según su máximo grado de severidad (sin ayudas) y número de discapacidades ABVD que tiene, según sexo y edad.

Miles de personas de 6 y más años

2008	MURCIA (Región de)											
	AMBOS SEXOS				HOMBRES				MUJERES			
	Total	De 6 a 64 años	De 65 a 79 años	De 80 y más años	Total	De 6 a 64 años	De 65 a 79 años	De 80 y más años	Total	De 6 a 64 años	De 65 a 79 años	De 80 y más años
Total												
Total	96,9	37,5	32,7	26,7	35,8	18,6	10,0	7,2	61,2	18,9	22,7	19,5
1-2	30,0	15,2	11,5	3,2	12,0	6,9	3,7	1,4	18,0	8,3	7,8	1,8
3-5	23,6	10,6	8,5	4,6	9,3	5,6	2,7	1,0	14,4	5,0	5,8	3,6
6-9	19,4	7,9	4,9	6,6	6,3	3,8	0,8	1,8	13,0	4,1	4,1	4,8
10-13	13,8	2,7	4,3	6,7	5,1	1,8	1,4	1,9	8,6	0,9	3,0	4,8
14-18	10,1	1,1	3,4	5,7	3,0	0,5	1,4	1,2	7,1	0,6	2,0	4,5
Discapacidad moderada												
Total	18,9	9,2	7,2	2,6	7,9	4,4	2,5	1,1	11,0	4,8	4,8	1,5
1-2	14,8	6,5	6,6	1,7	6,5	3,3	2,5	0,7	8,2	3,2	4,1	0,9
3-5	2,8	2,0	0,6	0,2	0,9	0,9	0,0	0,0	1,9	1,1	0,6	0,2
6-9	1,0	0,4	0,0	0,6	0,4	0,1	0,0	0,3	0,6	0,3	0,0	0,3
10-13	0,3	0,3	0,0	0,0	0,0	0,0	0,0	0,0	0,3	0,3	0,0	0,0
14-18	0,1	0,0	0,0	0,1	0,1	0,0	0,0	0,1	0,0	0,0	0,0	0,0
Discapacidad severa												
Total	23,2	11,6	7,9	3,8	7,7	4,9	1,7	1,1	15,6	6,6	6,2	2,7
1-2	10,2	5,9	3,4	1,0	3,3	2,3	0,5	0,5	6,9	3,6	2,8	0,5
3-5	7,5	3,8	2,8	0,9	2,7	1,8	0,7	0,2	4,8	2,0	2,2	0,6
6-9	4,1	1,7	1,2	1,2	1,4	0,9	0,2	0,3	2,7	0,8	1,0	0,9
10-13	1,2	0,2	0,5	0,5	0,3	0,0	0,3	0,0	0,9	0,2	0,2	0,5
14-18	0,2	0,0	0,0	0,2	0,0	0,0	0,0	0,0	0,2	0,0	0,0	0,2
Discapacidad total												
Total	53,9	16,1	17,4	20,4	19,4	8,6	5,7	5,1	34,6	7,5	11,8	15,3
1-2	4,6	2,6	1,4	0,6	1,8	1,1	0,5	0,2	2,8	1,6	0,9	0,4
3-5	12,9	4,4	5,1	3,5	5,3	2,5	2,0	0,7	7,7	1,9	3,0	2,8
6-9	14,3	5,8	3,7	4,8	4,5	2,7	0,6	1,1	9,8	3,0	3,1	3,6
10-13	12,2	2,3	3,9	6,1	4,8	1,8	1,1	1,9	7,4	0,4	2,8	4,2

12.4.4. Población con discapacidad para las ABVD según su máximo grado de severidad (sin ayudas) y número de discapacidades ABVD que tiene, según sexo y edad.

Miles de personas de 6 y más años

2008	MURCIA (Región de)											
	AMBOS SEXOS				HOMBRES				MUJERES			
	Total	De 6 a 64 años	De 65 a 79 años	De 80 y más años	Total	De 6 a 64 años	De 65 a 79 años	De 80 y más años	Total	De 6 a 64 años	De 65 a 79 años	De 80 y más años
14-18	9,9	1,1	3,4	5,4	3,0	0,5	1,4	1,1	6,9	0,6	2,0	4,3
No consta												
Total	0,9	0,7	0,2	0,0	0,9	0,7	0,2	0,0	0,0	0,0	0,0	0,0
1-2	0,4	0,2	0,2	0,0	0,4	0,2	0,2	0,0	0,0	0,0	0,0	0,0
3-5	0,4	0,4	0,0	0,0	0,4	0,4	0,0	0,0	0,0	0,0	0,0	0,0
6-9	0,0	0,0	0,0	0,0	0,0	0,0	0,0	0,0	0,0	0,0	0,0	0,0
10-13	0,0	0,0	0,0	0,0	0,0	0,0	0,0	0,0	0,0	0,0	0,0	0,0
14-18	0,0	0,0	0,0	0,0	0,0	0,0	0,0	0,0	0,0	0,0	0,0	0,0

Actividades básicas de la vida diaria (ABVD): Lavarse, Cuidados de las partes del cuerpo, Higiene personal relacionada con la micción, Higiene personal relacionada con la defecación, Higiene personal relacionada con la menstruación, Vestirse y desvestirse, Comer y beber, Cuidado de la propia salud: cumplir las prescripciones médicas, Cuidado de la propia salud: evitar situaciones de peligro, Adquisición de bienes y servicios, Preparar comidas, Realizar las tareas del hogar, Cambiar las posturas corporales básicas, Mantener la posición del cuerpo, Desplazarse dentro del hogar, Desplazarse fuera del hogar, Uso intencionado de los sentidos (mirar, escuchar), Realizar tareas sencillas.

Los datos correspondientes a celdas con menos de 5000 personas han de ser tomados con precaución, ya que pueden estar afectados de elevados errores de muestreo.

Fuente: INE. Encuesta sobre Discapacidades, Autonomía Personal y Situaciones de Dependencia 2008

12.4.5. Población con discapacidad para las ABVD según su máximo grado de severidad (con ayudas) y número de discapacidades ABVD que tiene, según sexo y edad.

Miles de personas de 6 y más años

2008	MURCIA (Región de)											
	AMBOS SEXOS				HOMBRES				MUJERES			
	Total	De 6 a 64 años	De 65 a 79 años	De 80 y más años	Total	De 6 a 64 años	De 65 a 79 años	De 80 y más años	Total	De 6 a 64 años	De 65 a 79 años	De 80 y más años
Total												
Total	76,4	25,2	25,9	25,3	27,9	13,4	7,9	6,6	48,5	11,8	18,0	18,7
1-2	15,5	6,9	6,4	2,2	5,8	2,9	2,0	0,8	9,7	4,0	4,4	1,4
3-5	19,2	7,8	7,2	4,2	8,2	4,8	2,4	1,0	11,0	3,0	4,7	3,2
6-9	18,3	7,0	4,7	6,6	5,9	3,4	0,8	1,8	12,3	3,6	3,9	4,8
10-13	13,3	2,5	4,2	6,7	5,0	1,8	1,2	1,9	8,3	0,6	3,0	4,8
14-18	10,1	1,1	3,4	5,7	3,0	0,5	1,4	1,2	7,1	0,6	2,0	4,5
Sin dificultad												
Total	4,8	2,8	1,0	1,0	1,8	1,3	0,3	0,2	3,0	1,5	0,8	0,8
1-2	2,7	1,3	0,9	0,4	0,5	0,2	0,3	0,0	2,2	1,1	0,6	0,4
3-5	1,3	0,9	0,1	0,3	0,7	0,5	0,0	0,1	0,6	0,4	0,1	0,1
6-9	0,8	0,6	0,0	0,2	0,6	0,6	0,0	0,0	0,2	0,0	0,0	0,2
10-13	0,0	0,0	0,0	0,0	0,0	0,0	0,0	0,0	0,0	0,0	0,0	0,0
14-18	0,1	0,0	0,0	0,1	0,1	0,0	0,0	0,1	0,0	0,0	0,0	0,0
Discapacidad moderada												
Total	18,6	6,9	7,6	4,2	8,0	3,9	2,2	1,9	10,5	3,0	5,3	2,3
1-2	5,6	1,9	2,7	1,0	2,2	0,8	0,9	0,5	3,4	1,1	1,9	0,5
3-5	7,4	2,9	3,0	1,5	3,6	2,0	1,0	0,6	3,8	0,9	2,0	0,9
6-9	3,9	1,6	0,9	1,4	1,3	0,8	0,0	0,5	2,6	0,8	0,9	0,9
10-13	1,7	0,6	0,9	0,3	0,9	0,3	0,3	0,3	0,8	0,3	0,5	0,0
14-18	0,0	0,0	0,0	0,0	0,0	0,0	0,0	0,0	0,0	0,0	0,0	0,0
Discapacidad severa												
Total	20,6	6,1	8,0	6,4	7,0	3,3	2,1	1,6	13,6	2,9	5,9	4,8
1-2	4,4	2,3	1,7	0,4	2,0	1,2	0,5	0,2	2,5	1,0	1,2	0,3
3-5	5,2	2,1	1,9	1,1	1,9	1,1	0,6	0,2	3,3	1,1	1,4	0,9
6-9	6,5	1,4	2,7	2,4	2,1	0,7	0,6	0,8	4,4	0,7	2,1	1,6
10-13	3,5	0,3	1,2	2,0	0,8	0,2	0,2	0,4	2,6	0,1	1,0	1,5

12.4.5. Población con discapacidad para las ABVD según su máximo grado de severidad (con ayudas) y número de discapacidades ABVD que tiene, según sexo y edad.

Miles de personas de 6 y más años

2008	MURCIA (Región de)											
	AMBOS SEXOS				HOMBRES				MUJERES			
	Total	De 6 a 64 años	De 65 a 79 años	De 80 y más años	Total	De 6 a 64 años	De 65 a 79 años	De 80 y más años	Total	De 6 a 64 años	De 65 a 79 años	De 80 y más años
14-18	1,0	0,0	0,5	0,5	0,2	0,0	0,2	0,0	0,8	0,0	0,3	0,5
Discapacidad total												
Total	30,2	8,0	9,0	13,2	9,7	3,9	3,1	2,8	20,5	4,1	5,9	10,4
1-2	1,8	0,8	0,9	0,2	0,6	0,4	0,2	0,0	1,3	0,4	0,7	0,2
3-5	4,9	1,5	2,1	1,3	1,6	0,7	0,8	0,0	3,3	0,7	1,2	1,3
6-9	7,1	3,4	1,1	2,6	1,9	1,2	0,2	0,5	5,2	2,2	0,9	2,1
10-13	8,1	1,6	2,1	4,4	3,2	1,3	0,7	1,2	4,9	0,2	1,4	3,2
14-18	8,4	0,8	2,9	4,7	2,5	0,2	1,2	1,1	5,9	0,6	1,7	3,6
No consta												
Total	2,1	1,4	0,2	0,6	1,3	1,0	0,2	0,1	0,8	0,4	0,0	0,4
1-2	1,0	0,6	0,2	0,1	0,6	0,2	0,2	0,1	0,4	0,4	0,0	0,0
3-5	0,4	0,4	0,0	0,0	0,4	0,4	0,0	0,0	0,0	0,0	0,0	0,0
6-9	0,0	0,0	0,0	0,0	0,0	0,0	0,0	0,0	0,0	0,0	0,0	0,0
10-13	0,0	0,0	0,0	0,0	0,0	0,0	0,0	0,0	0,0	0,0	0,0	0,0
14-18	0,7	0,3	0,0	0,4	0,3	0,3	0,0	0,0	0,4	0,0	0,0	0,4

Actividades básicas de la vida diaria (ABVD): Lavarse, Cuidados de las partes del cuerpo, Higiene personal relacionada con la micción, Higiene personal relacionada con la defecación, Higiene personal relacionada con la menstruación, Vestirse y desvestirse, Comer y beber, Cuidado de la propia salud: cumplir las prescripciones médicas, Cuidado de la propia salud: evitar situaciones de peligro, Adquisición de bienes y servicios, Preparar comidas, Realizar las tareas del hogar, Cambiar las posturas corporales básicas, Mantener la posición del cuerpo, Desplazarse dentro del hogar, Desplazarse fuera del hogar, Uso intencionado de los sentidos (mirar, escuchar), Realizar tareas sencillas.

Los datos correspondientes a celdas con menos de 5000 personas han de ser tomados con precaución, ya que pueden estar afectados de elevados errores de muestreo.

Fuente: INE. Encuesta sobre Discapacidades, Autonomía Personal y Situaciones de Dependencia 2008

12.4.6. Población con discapacidad según grupo de discapacidad y el tipo de ayuda para su discapacidad, según sexo y edad.

Miles de personas de 6 y más años

2008	MURCIA (Región de)											
	AMBOS SEXOS				HOMBRES				MUJERES			
	Total	De 6 a 64 años	De 65 a 79 años	De 80 y más años	Total	De 6 a 64 años	De 65 a 79 años	De 80 y más años	Total	De 6 a 64 años	De 65 a 79 años	De 80 y más años
Total	127,5	56,8	41,5	29,2	53,8	30,0	15,3	8,6	73,7	26,8	26,3	20,6
Sin ayudas	41,6	25,7	13,6	2,3	20,5	13,1	6,3	1,1	21,0	12,6	7,2	1,2
Sólo asistencia o ayuda personal	41,3	16,3	13,7	11,4	14,6	7,4	3,9	3,2	26,7	8,8	9,7	8,1
Sólo ayudas técnicas	9,6	5,3	2,2	2,1	5,5	3,5	1,0	1,0	4,0	1,8	1,2	1,0
Ambos tipos de ayuda	34,9	9,4	12,0	13,4	13,1	6,0	4,0	3,2	21,8	3,4	8,1	10,3
No consta	0,2	0,2	0,0	0,0	0,0	0,0	0,0	0,0	0,2	0,2	0,0	0,0
Visión: Total	33,6	13,1	11,2	9,3	14,3	7,0	4,4	2,9	19,3	6,1	6,8	6,4
Sin ayudas	27,1	10,2	8,6	8,2	10,5	5,2	3,2	2,1	16,5	5,0	5,4	6,1
Sólo ayudas técnicas	6,3	2,7	2,4	1,1	3,6	1,8	1,1	0,8	2,6	1,0	1,3	0,3
No consta	0,3	0,2	0,2	0,0	0,2	0,0	0,2	0,0	0,2	0,2	0,0	0,0
Audición: Total	29,5	10,9	10,6	8,1	13,7	6,0	4,9	2,8	15,9	4,8	5,7	5,4
Sin ayudas	24,9	9,3	9,0	6,6	11,9	5,0	4,5	2,5	13,0	4,3	4,5	4,2
Sólo ayudas técnicas	4,6	1,5	1,6	1,5	1,8	1,1	0,4	0,3	2,8	0,5	1,2	1,2
No consta	0,0	0,0	0,0	0,0	0,0	0,0	0,0	0,0	0,0	0,0	0,0	0,0
Comunicación: Total	24,5	11,2	5,8	7,5	12,8	8,6	2,3	1,9	11,6	2,6	3,4	5,6
Sin ayudas	13,8	6,8	3,8	3,1	8,5	5,8	1,8	0,9	5,3	1,0	2,0	2,2
Sólo asistencia o ayuda personal	9,0	3,5	1,4	4,1	3,5	2,2	0,6	0,7	5,4	1,2	0,8	3,4
Sólo ayudas técnicas	1,0	0,6	0,2	0,2	0,6	0,4	0,0	0,2	0,3	0,1	0,2	0,0
Ambos tipos de ayuda	0,7	0,4	0,3	0,0	0,2	0,2	0,0	0,0	0,5	0,2	0,3	0,0
No consta	0,0	0,0	0,0	0,0	0,0	0,0	0,0	0,0	0,0	0,0	0,0	0,0
Aprendizaje, aplicación de conocimientos y desarrollo de tareas: Total	20,4	8,1	4,5	7,7	11,2	6,7	2,3	2,2	9,2	1,5	2,2	5,6
Sin ayudas	6,6	4,0	1,5	1,1	4,6	3,5	1,0	0,2	2,0	0,5	0,5	0,9
Sólo asistencia o ayuda personal	12,5	3,9	2,6	6,1	6,1	2,9	1,4	1,8	6,4	0,9	1,2	4,3
Sólo ayudas técnicas	0,0	0,0	0,0	0,0	0,0	0,0	0,0	0,0	0,0	0,0	0,0	0,0
Ambos tipos de ayuda	1,3	0,3	0,4	0,6	0,5	0,3	0,0	0,2	0,8	0,0	0,4	0,4
No consta	0,0	0,0	0,0	0,0	0,0	0,0	0,0	0,0	0,0	0,0	0,0	0,0

12.4.6. Población con discapacidad según grupo de discapacidad y el tipo de ayuda para su discapacidad, según sexo y edad.

Miles de personas de 6 y más años

2008	MURCIA (Región de)											
	AMBOS SEXOS				HOMBRES				MUJERES			
	Total	De 6 a 64 años	De 65 a 79 años	De 80 y más años	Total	De 6 a 64 años	De 65 a 79 años	De 80 y más años	Total	De 6 a 64 años	De 65 a 79 años	De 80 y más años
Total	127,5	56,8	41,5	29,2	53,8	30,0	15,3	8,6	73,7	26,8	26,3	20,6
Movilidad: Total	89,3	36,5	28,6	24,2	33,6	18,2	8,5	6,9	55,7	18,3	20,1	17,3
Sin ayudas	29,0	18,3	8,6	2,1	11,4	8,6	2,3	0,5	17,6	9,7	6,3	1,6
Sólo asistencia o ayuda personal	30,8	10,5	9,5	10,7	9,5	3,9	2,4	3,2	21,3	6,6	7,1	7,6
Sólo ayudas técnicas	6,2	2,6	1,4	2,2	3,4	1,9	0,4	1,1	2,8	0,6	1,0	1,2
Ambos tipos de ayuda	23,3	5,1	9,1	9,1	9,4	3,7	3,5	2,2	13,9	1,4	5,6	6,9
No consta	0,0	0,0	0,0	0,0	0,0	0,0	0,0	0,0	0,0	0,0	0,0	0,0
Autocuidado: Total	57,0	16,0	18,9	22,0	20,3	7,8	6,9	5,6	36,7	8,2	12,0	16,4
Sin ayudas	6,4	2,7	2,4	1,3	1,2	0,1	1,1	0,0	5,2	2,6	1,3	1,3
Sólo asistencia o ayuda personal	38,6	11,3	12,5	14,9	16,1	7,0	4,6	4,5	22,5	4,3	7,9	10,3
Sólo ayudas técnicas	1,6	0,6	0,4	0,7	0,0	0,0	0,0	0,0	1,6	0,6	0,4	0,7
Ambos tipos de ayuda	10,3	1,4	3,7	5,2	3,0	0,6	1,2	1,1	7,3	0,8	2,4	4,1
No consta	0,0	0,0	0,0	0,0	0,0	0,0	0,0	0,0	0,0	0,0	0,0	0,0
Vida doméstica: Total	72,3	24,6	23,8	23,9	23,5	11,3	6,6	5,6	48,8	13,3	17,1	18,3
Sin ayudas	20,1	8,8	6,0	5,4	7,0	3,7	2,0	1,3	13,1	5,1	3,9	4,1
Sólo asistencia o ayuda personal	41,9	12,8	14,7	14,4	12,7	6,1	3,4	3,2	29,2	6,7	11,3	11,2
Sólo ayudas técnicas	1,4	0,8	0,2	0,4	0,6	0,6	0,0	0,0	0,8	0,2	0,2	0,4
Ambos tipos de ayuda	8,9	2,2	2,9	3,7	3,2	0,9	1,2	1,1	5,7	1,3	1,8	2,6
No consta	0,0	0,0	0,0	0,0	0,0	0,0	0,0	0,0	0,0	0,0	0,0	0,0

Una persona puede tener discapacidades de más de un grupo de discapacidad.

Los datos correspondientes a celdas con menos de 5000 personas han de ser tomados con precaución, ya que pueden estar afectados de elevados errores de muestreo.

Fuente: INE. Encuesta sobre Discapacidades, Autonomía Personal y Situaciones de Dependencia 2008

12.4.7 Población con discapacidad que tiene diagnosticadas determinadas enfermedades crónicas según la enfermedad y sexo.

Miles de personas de 6 y más años

2008	MURCIA (Región de)			ESPAÑA		
	Ambos sexos	Hombres	Mujeres	Ambos sexos	Hombres	Mujeres
Total	127,5	53,8	73,7	3.787,4	1.511,3	2.276,2
Lesión Medular	3,1	1,6	1,6	108,3	51,9	56,4
Parkinson	5,1	2,9	2,2	115,5	48,1	67,4
Esclerosis lateral	1,1	0,3	0,8	31,2	9,8	21,4
Esclerosis múltiple	2,0	0,3	1,7	60,9	17,3	43,6
Agenesia / Amputaciones	1,6	0,3	1,3	79,4	42,2	37,2
Laringectomías	2,0	1,1	1,0	53,9	24,3	29,6
Artritis / Artrosis	68,8	19,2	49,6	1.734,2	446,6	1.287,6
Artritis reumatoide. Espondilitis anquilopoyética	29,2	6,9	22,2	690,3	172,6	517,7
Distrofia muscular	7,7	2,4	5,3	286,3	101,8	184,5
Espina bífida / hidrocefalia	0,3	0,1	0,2	19,3	7,3	11,9
Infarto de miocardio. Cardiopatía isquémica	19,9	8,3	11,6	428,0	194,5	233,5
Accidentes cerebrovasculares	11,8	4,5	7,3	329,5	150,9	178,6
Síndrome de Down	1,6	1,6	0,0	31,5	18,7	12,9
Autismo y otros trastornos asociados al autismo	0,9	0,9	0,0	13,8	10,8	3,0
Parálisis cerebral	2,8	1,9	0,9	82,2	42,6	39,6
Daño cerebral adquirido	8,4	5,0	3,3	177,3	94,9	82,4
Demencia de tipo Alzheimer	6,9	2,3	4,6	167,7	44,5	123,1
Otras demencias	6,7	2,6	4,1	163,6	56,1	107,4
Esquizofrenia	4,1	2,7	1,4	78,8	48,2	30,6
Depresión	37,2	9,7	27,5	938,5	258,4	680,2
Trastorno bipolar	0,6	0,5	0,1	46,1	22,7	23,4
Retinosis pigmentaria	1,0	0,3	0,6	30,8	12,8	17,9
Miopía magna	4,5	2,4	2,0	117,1	41,9	75,2
Degeneración macular senil	2,6	0,8	1,8	85,2	26,0	59,3
Retinopatía diabética	3,9	2,0	1,9	129,3	46,0	83,4
Glaucoma	3,7	0,9	2,9	159,6	56,1	103,5
Cataratas	28,8	10,5	18,3	847,3	255,3	592,0
VIH / SIDA	0,0	0,0	0,0	8,3	4,1	4,2

12.4.7 Población con discapacidad que tiene diagnosticadas determinadas enfermedades crónicas según la enfermedad y sexo.

Miles de personas de 6 y más años

2008	MURCIA (Región de)			ESPAÑA		
	Ambos sexos	Hombres	Mujeres	Ambos sexos	Hombres	Mujeres
Enfermedades raras	4,9	2,0	3,0	117,4	42,2	75,2
Insuficiencia renal	7,5	4,6	2,9	192,3	83,0	109,4

Los datos correspondientes a celdas con menos de 5000 personas han de ser tomados con precaución, ya que pueden estar afectados de elevados errores de muestreo.

Fuente: INE. Encuesta sobre Discapacidades, Autonomía Personal y Situaciones de Dependencia 2008

12.4.8. Evolución de la autovaloración de la salud en la población de 16 y más años.

	MURCIA (Región de)	ESPAÑA
1993		
Muy bueno	16,8	10,9
Bueno	52,9	57,6
Regular	22,3	24,4
Malo	6,6	6,0
Muy malo	1,5	1,1
2001		
Muy bueno	16,8	10,9
Bueno	52,9	57,6
Regular	22,3	24,4
Malo	6,6	6,0
Muy malo	1,5	1,1
2003		
Muy bueno	12,7	11,2
Bueno	56,3	56,8
Regular	22,3	23,2
Malo	6,1	6,7
Muy malo	2,6	2,2
2006/07		
Muy bueno	13,0	18,0
Bueno	49,0	48,6
Regular	27,3	24,8
Malo	7,7	6,4
Muy malo	3,0	2,3

Fuente: Ministerio de Sanidad, Consumo y Bienestar Social. Indicadores de Salud

12.5.1. Atención Primaria. Evolución de la población protegida según áreas de salud y tipo de prestación farmacéutica.

	2016			2017		
	Activos	Pensionistas	Mutualidades	Activos	Pensionistas	Mutualidades
MURCIA (Región de)	1.109.461	299.893	16.202	1.121.043	299.794	16.420
Área I - MURCIA OESTE	194.819	52.542	2.464	197.246	52.659	2.567
Área II - CARTAGENA	203.187	58.690	5.220	204.831	58.686	5.250
Área III - LORCA	135.718	36.316	1.083	137.825	36.258	1.071
Área IV - NOROESTE	50.117	18.678	894	50.301	18.435	892
Área V - ALTIPLANO	46.727	12.209	662	47.126	12.205	652
Área VI - VEGA MEDIA DEL SEGURA	196.346	50.422	2.974	198.413	50.485	3.052
Área VII - MURCIA ESTE	158.310	39.185	1.894	159.818	39.157	1.917
Área VIII - MAR MENOR	84.486	18.521	608	85.791	18.594	613
Área IX - VEGA ALTA DEL SEGURA	39.751	13.330	403	39.692	13.315	406

Mapa sanitario 2009 de la Región de Murcia, Orden de la Consejería de Sanidad y Consumo de 24/04/2009, BORM 7 de mayo de 2009, modificado por Orden de 14 de mayo de la Consejería de Sanidad y Política Social, BORM 26 de mayo de 2015.

Fuente: Consejería de Salud. Dirección General de Planificación, Investigación, Farmacia y Atención al Ciudadano

12.5.2. Atención Primaria. Personal según estamento profesional y áreas de salud.

	2016				2017			
	MEDICINA DE FAMILIA	PEDIATRÍA	ENFERMERÍA	PERSONAL NO SANITARIO	MEDICINA DE FAMILIA	PEDIATRÍA	ENFERMERÍA	PERSONAL NO SANITARIO
MURCIA (Región de)	828	241	811	557	834	241	813	565
Área I - MURCIA OESTE	143	41	137	91	143	41	137	86
Área II - CARTAGENA	159	47	153	116	161	47	151	121
Área III - LORCA	98	28	101	82	98	28	103	86
Área IV - NOROESTE	47	13	51	33	47	13	51	33
Área V - ALTIPLANO	36	11	36	24	36	11	36	24
Área VI - VEGA MEDIA DEL SEGURA	140	38	133	84	142	38	135	84
Área VII - MURCIA ESTE	116	35	110	71	116	35	110	78
Área VIII - MAR MENOR	57	19	58	39	57	19	58	36
Área IX - VEGA ALTA DEL SEGURA	32	9	32	17	34	9	32	17

Mapa sanitario 2009 de la Región de Murcia, Orden de la Consejería de Sanidad y Consumo de 24/04/2009, BORM 7 de mayo de 2009, modificado por Orden de 14 de mayo de la Consejería de Sanidad y Política Social, BORM 26 de mayo de 2015.

Fuente: Consejería de Salud. Dirección General de Planificación, Investigación, Farmacia y Atención al Ciudadano

12.5.3. Atención Primaria. Población asignada a los profesionales según área de salud y tipo de profesional.

	2016		2017	
	MEDICINA DE FAMILIA	PEDIATRÍA	MEDICINA DE FAMILIA	PEDIATRÍA
MURCIA (Región de)	1.191.976	233.580	1.205.056	232.201
Área I - MURCIA OESTE	208.972	40.853	211.630	40.842
Área II - CARTAGENA	222.785	44.312	224.989	43.778
Área III - LORCA	144.807	28.310	146.744	28.410
Área IV - NOROESTE	60.239	9.450	60.252	9.376
Área V - ALTIPLANO	49.800	9.798	50.297	9.686
Área VI - VEGA MEDIA DEL SEGURA	208.683	41.059	211.192	40.758
Área VII - MURCIA ESTE	166.970	32.419	168.629	32.263
Área VIII - MAR MENOR	84.272	19.343	85.754	19.244
Área IX - VEGA ALTA DEL SEGURA	45.448	8.036	45.569	7.844

Mapa sanitario 2009 de la Región de Murcia, Orden de la Consejería de Sanidad y Consumo de 24/04/2009, BORM 7 de mayo de 2009, modificado por Orden de 14 de mayo de la Consejería de Sanidad y Política Social, BORM 26 de mayo de 2015.

Fuente: Consejería de Salud. Dirección General de Planificación, Investigación, Farmacia y Atención al Ciudadano

12.5.4. Atención Primaria. Ratio de población asignada por tipo de profesional según áreas de salud.

	2016					2017				
	Medicina de Familia	Pediatría	Enfermería	Auxiliar Administrativo	Otro Personal	Medicina de Familia	Pediatría	Enfermería	Auxiliar Administrativo	Otro Personal
MURCIA (Región de)	1.440	969	1.758	3.546	9.197	1.444	963	1.768	3.472	9.518
Área I - MURCIA OESTE	1.461	996	1.824	3.376	14.696	1.480	996	1.843	3.507	18.034
Área II - CARTAGENA	1.401	943	1.746	3.339	7.419	1.397	931	1.780	3.162	7.466
Área III - LORCA	1.478	1.011	1.714	2.885	7.869	1.497	1.015	1.701	2.780	7.615
Área IV - NOROESTE	1.282	727	1.366	2.788	8.711	1.282	721	1.365	2.785	8.704
Área V - ALTIPLANO	1.383	891	1.656	4.257	5.960	1.397	881	1.666	4.285	5.998
Área VI - VEGA MEDIA DEL SEGURA	1.491	1.081	1.878	4.460	8.919	1.487	1.073	1.866	4.344	9.690
Área VII - MURCIA ESTE	1.439	926	1.813	3.988	9.495	1.454	922	1.826	3.405	10.573
Área VIII - MAR MENOR	1.478	1.018	1.786	3.454	11.513	1.504	1.013	1.810	4.200	9.545
Área IX - VEGA ALTA DEL SEGURA	1.420	893	1.671	4.114	13.371	1.340	872	1.669	4.109	13.353

Mapa sanitario 2009 de la Región de Murcia, Orden de la Consejería de Sanidad y Consumo de 24/04/2009, BORM 7 de mayo de 2009, modificado por Orden de 14 de mayo de la Consejería de Sanidad y Política Social, BORM 26 de mayo de 2015.

Este indicador refleja los ratios de población media que tienen asignada los profesionales de medicina de familia, pediatría, enfermería y personal no sanitario.

Fuente: Consejería de Salud. Dirección General de Planificación, Investigación, Farmacia y Atención al Ciudadano

12.5.5. Atención Especializada. Personal según categorías y dependencia del centro hospitalario. ECSAE.

2016	MURCIA (Región de)								
	Número			Porcentaje sobre el total			Tasa por 1000 habitantes		
	Total	SMS	Privados	Total	SMS	Privados	Total	SMS	Privados
TOTAL PERSONAL	17.305	14.118	3.187	100,00	100,00	100,00	11,78	9,61	2,17
PERSONAL SANITARIO	13.143	10.686	2.457	75,95	75,69	77,09	8,95	7,28	1,67
Farmacéuticos	66	51	15	0,38	0,36	0,47	0,04	0,03	0,01
Médicos	3.462	2.417	1.045	20,01	17,12	32,79	2,36	1,65	0,71
Anestesiología y Reanimación	272	189	83	1,57	1,34	2,60	0,19	0,13	0,06
Aparato Digestivo	86	69	17	0,50	0,49	0,53	0,06	0,05	0,01
Cardiología	113	83	30	0,65	0,59	0,94	0,08	0,06	0,02
Endocrinología	43	38	5	0,25	0,27	0,16	0,03	0,03	0,00
Geriatría	10	5	5	0,06	0,04	0,16	0,01	0,00	0,00
Medicina Interna	162	134	28	0,94	0,95	0,88	0,11	0,09	0,02
Neumología	53	46	7	0,31	0,33	0,22	0,04	0,03	0,00
Oncología	34	26	8	0,20	0,18	0,25	0,02	0,02	0,01
Neurología	78	62	16	0,45	0,44	0,50	0,05	0,04	0,01
Medicina Física y Rehabilitación	47	42	5	0,27	0,30	0,16	0,03	0,03	0,00
Medicina y Resto de especialidades médicas	304	191	113	1,76	1,35	3,55	0,21	0,13	0,08
Angiología y Cirugía vascular	10	5	5	0,06	0,04	0,16	0,01	0,00	0,00
Cirugía Cardíaca	18	9	9	0,10	0,06	0,28	0,01	0,01	0,01
Cirugía General y del Aparato Digestivo	206	140	66	1,19	0,99	2,07	0,14	0,10	0,04
Cirugía Oral y Maxilofacial	40	18	22	0,23	0,13	0,69	0,03	0,01	0,01
Cirugía Ortopédica y Traumatología	228	123	105	1,32	0,87	3,29	0,16	0,08	0,07
Cirugía Pediátrica	22	11	11	0,13	0,08	0,35	0,09	0,04	0,04
Cirugía Plástica Estética y Reparadora	48	11	37	0,28	0,08	1,16	0,03	0,01	0,03
Cirugía Torácica	11	4	7	0,06	0,03	0,22	0,01	0,00	0,00
Dermatología Médico-Quirúrgica	57	39	18	0,33	0,28	0,56	0,04	0,03	0,01
Neurocirugía	21	10	11	0,12	0,07	0,35	0,01	0,01	0,01
Obstetricia y Ginecología	247	139	108	1,43	0,98	3,39	0,41	0,23	0,18
Oftalmología	123	84	39	0,71	0,59	1,22	0,08	0,06	0,03
Otorrinolaringología	87	64	23	0,50	0,45	0,72	0,06	0,04	0,02
Urología	85	56	29	0,49	0,40	0,91	0,06	0,04	0,02
Pediatría	150	116	34	0,87	0,82	1,07	0,58	0,45	0,13

12.5.5. Atención Especializada. Personal según categorías y dependencia del centro hospitalario. ECSAE.

2016	MURCIA (Región de)								
	Número			Porcentaje sobre el total			Tasa por 1000 habitantes		
	Total	SMS	Privados	Total	SMS	Privados	Total	SMS	Privados
Medicina Intensiva	105	76	29	0,61	0,54	0,91	0,07	0,05	0,02
Psiquiatría	95	70	25	0,55	0,50	0,78	0,06	0,05	0,02
Servicios Centrales	360	313	47	2,08	2,22	1,47	0,25	0,21	0,03
Urgencias-Guardia	347	244	103	2,01	1,73	3,23	0,24	0,17	0,07
Otros Titulados Superiores y Medios	74	53	21	0,43	0,38	0,66	0,05	0,04	0,01
Enfermeros	4.706	4.113	593	27,19	29,13	18,61	3,20	2,80	0,40
Enfermeros no especialistas	4.484	3.922	562	25,91	27,78	17,63	3,05	2,67	0,38
Matronas	156	130	26	0,90	0,92	0,82	0,45	0,37	0,07
Otros enfermeros especialistas	66	61	5	0,38	0,43	0,16	0,04	0,04	0,00
Fisioterapeutas	180	116	64	1,04	0,82	2,01	0,12	0,08	0,04
Terapeutas ocupacionales	13	9	4	0,08	0,06	0,13	0,01	0,01	0,00
Técnicos Sanitarios	4.632	3.926	706	26,77	27,81	22,15	3,15	2,67	0,48
Grado superior	812	762	50	4,69	5,40	1,57	0,55	0,52	0,03
Grado medio	3.820	3.164	656	22,07	22,41	20,58	2,60	2,15	0,45
Otros Sanitarios	10	1	9	0,06	0,01	0,28	0,01	0,00	0,01
PERSONAL NO SANITARIO	4.162	3.432	730	24,05	24,31	22,91	2,83	2,34	0,50
Dirección y Gestión	211	143	68	1,22	1,01	2,13	0,14	0,10	0,05
Trabajadores Sociales	30	23	7	0,17	0,16	0,22	0,02	0,02	0,00
Personal de oficio	494	318	176	2,85	2,25	5,52	0,34	0,22	0,12
Administrativos	1.633	1.377	256	9,44	9,75	8,03	1,11	0,94	0,17
Otros no Sanitarios (incl. celadores)	1.794	1.571	223	10,37	11,13	7,00	1,22	1,07	0,15

ECSAE: Estadística de Centros Sanitarios de Atención Especializada.

Un profesional sólo puede ser contabilizado en una especialidad. Sin embargo, las categorías "SMS" y "Privados" no son excluyentes (puede haber profesionales que estén en ambas categorías).

TASAS 1000 HAB Obstetricia y Ginecología: tasa por 1.000 mujeres de 15 y más años. Pediatría y Cirugía Pediátrica: tasa por 1.000 niños de 0 a 14 años. Matronas: tasa por 1.000 mujeres en edad fértil. En el resto: tasa por 1.000 habitantes

Fuente: Consejería de Salud. Indicadores Hospitalarios de la Región de Murcia

12.5.6. Atención Especializada. Evolución del número de médicos, técnicos sanitarios y enfermeros por 1.000 habitantes según dependencia del centro hospitalario.

	Tasa por 1000 habitantes										
	MURCIA (Región de)										
	2006	2007	2008	2009	2010	2011	2012	2013	2014	2015	2016
Médicos											
Total	1,929	2,013	2,008	2,068	2,204	2,277	2,291	2,281	2,315	2,331	2,357
SMS	1,395	1,471	1,473	1,542	1,611	1,677	1,670	1,646	1,649	1,650	1,646
Privados	0,534	0,542	0,535	0,526	0,593	0,601	0,621	0,635	0,666	0,681	0,711
Técnicos Sanitarios											
Total	2,914	3,100	3,145	3,148	3,187	3,179	3,106	3,026	3,045	3,089	3,154
SMS	2,470	2,620	2,674	2,683	2,710	2,738	2,650	2,565	2,573	2,609	2,673
Privados	0,444	0,480	0,471	0,465	0,477	0,441	0,455	0,461	0,472	0,480	0,481
Enfermeros											
Total	2,804	3,003	3,081	3,113	3,105	3,132	3,054	3,015	3,071	3,071	3,204
SMS	2,511	2,666	2,758	2,785	2,764	2,799	2,728	2,658	2,713	2,679	2,800
Privados	0,293	0,337	0,324	0,328	0,340	0,333	0,326	0,357	0,358	0,392	0,404

Fuente: Consejería de Salud. Indicadores Hospitalarios de la Región de Murcia

12.5.7. Atención Especializada. Evolución del número de médicos, técnicos sanitarios y enfermeros por 100 camas en funcionamiento según dependencia del centro hospitalario.

	Tasa por 100 camas en funcionamiento										
	MURCIA (Región de)										
	2006	2007	2008	2009	2010	2011	2012	2013	2014	2015	2016
Médicos											
Total	61,710	63,719	63,958	66,600	70,756	72,313	71,845	71,785	72,418	71,913	72,854
SMS	65,180	71,558	73,475	77,555	81,724	82,841	81,776	82,335	83,029	81,732	81,326
Privados	54,170	49,122	47,135	47,102	51,850	53,382	54,149	53,891	55,023	55,698	58,708
Técnicos Sanitarios											
Total	93,228	98,136	100,178	101,375	102,344	100,928	97,382	95,240	95,232	95,280	97,475
SMS	115,387	127,463	133,357	134,950	137,522	135,259	129,749	128,312	129,570	129,195	132,100
Privados	45,079	43,526	41,528	41,615	41,706	39,191	39,701	39,141	38,939	39,274	39,663
Enfermeros											
Total	89,699	95,044	98,152	100,266	99,693	99,461	95,773	94,874	96,044	94,732	99,032
SMS	117,289	129,700	137,539	140,076	140,256	138,314	133,534	132,968	136,627	132,679	138,392
Privados	29,752	30,514	28,527	29,408	29,773	29,589	28,478	30,256	29,515	32,067	33,315

Fuente: Consejería de Salud. Indicadores Hospitalarios de la Región de Murcia

12.5.8. Urgencia extrahospitalaria. Recursos humanos según áreas de salud y estamento profesional.

	2017				UME			
	SUAP							
	Médicos	Enfermería	Celador	Conductor	Médicos	Enfermería	Celador	Conductor
MURCIA (Región de)	223	223	108	67	102	91	0	50
Área I - MURCIA OESTE	45	45	20	28	10	10	0	0
Área II - CARTAGENA	45	45	20	12	20	20	0	20
Área III - LORCA	27	27	12	0	10	10	0	10
Área IV - NOROESTE	10	10	8	0	5	5	0	0
Área V - ALTIPLANO	14	14	8	0	10	10	0	0
Área VI - VEGA MEDIA DEL SEGURA	27	27	12	9	10	10	0	10
Área VII - MURCIA ESTE	18	18	8	18	5	5	0	10
Área VIII - MAR MENOR	23	23	12	0	10	10	0	0
Área IX - VEGA ALTA DEL SEGURA	14	14	8	0	5	5	0	0

Mapa sanitario 2009 de la Región de Murcia, Orden de la Consejería de Sanidad y Consumo de 24/04/2009, BORM 7 de mayo de 2009, modificado por Orden de 14 de mayo de la Consejería de Sanidad y Política Social, BORM 26 de mayo de 2015.

Los coordinadores del EAP, responsables de enfermería y coord de SUAP, son desempeñados por alguno de los trabajadores que figuran en plantilla.

En el total regional para las UME se incluye también el personal del Centro Coordinador de Urgencias, integrado dentro de la plataforma 112 de Emergencias de la Región de Murcia.

Fuente: Consejería de Salud. Dirección General de Planificación, Investigación, Farmacia y Atención al Ciudadano

12.5.9. Cuidados paliativos. Recursos humanos según áreas de salud y estamento profesional.

2017	MURCIA (Región de)	Área I - MURCIA OESTE	Área II - CARTAGENA	Área III - LORCA	Área IV - NOROESTE	Área V - ALTIPLANO	Área VI - VEGA MEDIA DEL SEGURA	Área VII - MURCIA ESTE	Área VIII - MAR MENOR	Área IX - VEGA ALTA DEL SEGURA
Equipo de Soporte de Atención Domiciliaria (ESAD)										
Médicos	15	2	3	2	1	1	2	2	1	1
Enfermería	15	2	3	2	1	1	2	2	1	1
Auxiliares enfermería	9	1	1	1	1	1	1	1	1	1
Equipo de Soporte de Atención Hospitalaria (ESAH)										
Médicos	7	2	0	1	1	0	1	2	0	0
Enfermería	8	1	1	1	0	1	1	1	1	1
Protocolo Cuidados Paliativos Pediátrico (PCCP)										
Médicos	3	3	0	0	0	0	0	0	0	0
Enfermería	3	3	0	0	0	0	0	0	0	0

Mapa sanitario 2009 de la Región de Murcia, Orden de la Consejería de Sanidad y Consumo de 24/04/2009, BORM 7 de mayo de 2009, modificado por Orden de 14 de mayo de la Consejería de Sanidad y Política Social, BORM 26 de mayo de 2015.

Fuente: Consejería de Salud. Dirección General de Planificación, Investigación, Farmacia y Atención al Ciudadano

12.5.10. Salud mental. Evolución de los recursos humanos según tipo.

	2006	2007	2008	2009	2010	2011	2012	2013	2014	2015	2016	2017
En Unidades de Internamiento (hospitalarias)												
Psiquiatras	34	34	34	36	36	39	39	40	42	42	43	43
Psicólogos	10	10	11	13	13	13	13	14	14	14	14	14
En Centros de Salud Mental o Centros de Atención a Drogodependientes												
Psiquiatras	63	64	68	75	78	84	89	92	96	96	97	97
Médicos drogas	3	3	3	3	3	3	2	3	3	3	3	3
Psicólogos	46	53	58	63	63	72	72	75	77	77	75	76

Fuente: Servicio Murciano de Salud. Subdirección General de Programas, Innovación y Cronicidad

12.5.11. Profesionales sanitarios colegiados. Evolución del número de profesionales según disciplina.

	2007	2008	2009	2010	2011	2012	2013	2014	2015	2016	2017
MURCIA (Región de)											
Biólogos											27
Dentistas	767	797	843	889	938	963	1.012	1.027	1.062	1.085	1.111
Dietistas Nutricionistas								75	111	149	158
Diplomados en Enfermería	4.687	4.860	4.893	5.060	5.905	5.529	5.541	5.618	5.848	6.116	6.342
Diplomados en Enfermería con título de Matrona	163	169	164	163	191	208	241	253	267	267	266
Farmacéuticos	1.469	1.511	1.534	1.564	1.576	1.627	1.647	1.652	1.688	1.728	1.765
Físicos								1	1	1	1
Fisioterapeutas	1.200	1.281	1.324	1.388	1.420	1.447	1.473	1.511	1.617	1.716	1.824
Logopedas								499	568	586	574
Médicos	5.314	5.583	5.833	6.070	6.246	6.345	6.483	6.624	6.800	6.979	7.203
Ópticos-Optometristas					648	629	658	665	676	711	742
Podólogos	116	121	126	133	139	152	144	146	142	153	150
Protésicos Dentales						167	177	185	189	223	230
Psicólogos						338	427	1.325	1.267	1.202	1.236
Químicos							2	3	5	13	16
Terapeutas Ocupacionales								64	99	107	115
Veterinarios	822	835	854	838	825	819	826	846	872	879	917
ESPAÑA											
Biólogos											654
Dentistas	24.515	25.697	26.725	27.826	29.070	31.187	32.445	33.286	34.641	35.716	36.689
Dietistas Nutricionistas							2.010	2.551	2.884	3.361	4.086
Diplomados en Enfermería	242.990	250.020	255.445	262.915	268.309	265.569	266.495	274.817	284.184	291.297	299.824
Diplomados en Enfermería con título de Matrona	7.057	7.217	7.354	7.580	7.713	7.930	8.297	8.531	8.571	8.785	9.013
Farmacéuticos	61.758	62.507	63.377	64.203	64.977	65.472	66.657	68.381	69.774	71.119	72.500
Físicos					49	49	58	100	133	166	189
Fisioterapeutas	28.720	31.229	33.288	35.630	37.480	38.630	39.936	42.490	45.045	48.173	51.130
Logopedas							6.197	7.385	8.147	8.681	8.971
Médicos	208.098	213.977	219.031	223.484	226.424	228.917	232.816	238.240	242.840	247.958	253.796
Ópticos-Optometristas					15.141	15.220	15.825	15.930	16.317	16.882	17.372
Podólogos	4.909	5.114	5.263	5.540	5.814	6.050	6.197	6.423	6.867	7.040	7.406
Protésicos Dentales						6.161	6.232	6.247	6.672	7.164	7.248

12.5.11. Profesionales sanitarios colegiados. Evolución del número de profesionales según disciplina.

	2007	2008	2009	2010	2011	2012	2013	2014	2015	2016	2017
Psicólogos						7.131	12.404	28.707	26.879	25.094	25.857
Químicos							424	383	351	343	323
Terapeutas Ocupacionales							1.783	2.338	2.304	3.080	3.502
Veterinarios	27.594	28.188	28.403	28.949	29.060	29.096	29.541	30.289	31.242	31.961	32.555

Son datos a 31 de diciembre.

Los datos de Diplomados en Enfermería con título de Matrona pueden estar infraestimados, al no ser legalmente obligatorio estar colegiado en una determinada titulación de Diplomados en Enfermería para poder ejercerla.

Fuente: INE. Profesionales Sanitarios Colegiados

12.5.12. Profesionales sanitarios colegiados. Evolución del número de profesionales según disciplina, grupos de edad y sexo.

	MURCIA (Región de)											
	2014			2015			2016			2017		
	TOTAL	Hombres	Mujeres	TOTAL	Hombres	Mujeres	TOTAL	Hombres	Mujeres	TOTAL	Hombres	Mujeres
Biólogos										27	16	11
Menos de 35 años										2	1	1
De 35 a 44 años										9	4	5
De 45 a 54 años										8	6	2
De 55 a 64 años										8	5	3
Dentistas	1.027	476	551	1.062	482	580	1.085	488	597	1.111	487	624
Menos de 35 años	411	142	269	438	149	289	467	160	307	501	168	333
De 35 a 44 años	335	141	194	344	142	202	344	141	203	346	141	205
De 45 a 54 años	112	61	51	107	61	46	106	61	45	106	61	45
De 55 a 64 años	154	120	34	159	119	40	155	116	39	148	110	38
De 65 a 69 años	7	5	2	7	5	2	7	5	2	5	3	2
De 70 y más años	8	7	1	7	6	1	6	5	1	5	4	1
No consta	0	0	0	0	0	0	0	0	0	0	0	0
Dietistas Nutricionistas	75	18	57	111	26	85	149	33	116	158	34	124
Menos de 35 años	42	9	33	64	16	48	77	19	58	74	16	58
De 35 a 44 años	21	6	15	36	9	27	58	13	45	69	16	53
De 45 a 54 años	4	1	3	8	1	7	9	1	8	9	1	8
De 55 a 64 años	1	0	1	1	0	1	1	0	1	2	1	1
De 65 a 69 años	0	0	0	0	0	0	0	0	0	0	0	0
De 70 y más años	0	0	0	0	0	0	0	0	0	0	0	0
No consta	7	2	5	2	0	2	4	0	4	4	0	4
Diplomados en Enfermería	5.618	1.381	4.237	5.848	1.418	4.430	6.116	1.466	4.650	6.342	1.513	4.829
Menos de 35 años	1.959	334	1.625	2.040	353	1.687	2.110	360	1.750	2.219	397	1.822
De 35 a 44 años	1.707	356	1.351	1.839	385	1.454	1.957	421	1.536	1.998	430	1.568
De 45 a 54 años	879	228	651	891	214	677	957	232	725	1.037	245	792
De 55 a 64 años	1.030	436	594	1.032	442	590	1.037	423	614	1.015	404	611
De 65 a 69 años	26	15	11	28	13	15	36	16	20	52	23	29
De 70 y más años	17	12	5	18	11	7	19	14	5	21	14	7

12.5.12. Profesionales sanitarios colegiados. Evolución del número de profesionales según disciplina, grupos de edad y sexo.

MURCIA (Región de)												
	2014			2015			2016			2017		
	TOTAL	Hombres	Mujeres	TOTAL	Hombres	Mujeres	TOTAL	Hombres	Mujeres	TOTAL	Hombres	Mujeres
Diplomados en Enfermería con título de Matrona	253	26	227	267	27	240	267	27	240	266	27	239
Farmacéuticos	1.652	633	1.019	1.688	641	1.047	1.728	655	1.073	1.765	656	1.109
Menos de 35 años	368	111	257	391	119	272	403	122	281	412	120	292
De 35 a 44 años	386	135	251	388	131	257	394	132	262	382	126	256
De 45 a 54 años	363	121	242	353	121	232	364	126	238	380	134	246
De 55 a 64 años	326	149	177	336	149	187	336	153	183	350	154	196
De 65 a 69 años	59	32	27	71	40	31	73	37	36	77	41	36
De 70 y más años	150	85	65	149	81	68	158	85	73	164	81	83
Físicos	1	1	0	1	1	0	1	1	0	1	1	0
Fisioterapeutas	1.511	533	978	1.617	583	1.034	1.716	641	1.075	1.824	710	1.114
Menos de 35 años	863	280	583	879	299	580	892	323	569	923	364	559
De 35 a 44 años	548	197	351	624	225	399	686	248	438	730	262	468
De 45 a 54 años	60	27	33	76	33	43	101	45	56	130	57	73
De 55 a 64 años	34	23	11	33	21	12	33	21	12	36	23	13
De 65 a 69 años	5	5	0	3	3	0	1	1	0	1	0	1
De 70 y más años	1	1	0	2	2	0	3	3	0	4	4	0
Logopedas	499	44	455	568	47	521	586	46	540	574	43	531
Menos de 35 años	152	4	148	201	4	197	250	12	238	264	10	254
De 35 a 44 años	187	20	167	189	21	168	162	13	149	158	14	144
De 45 a 54 años	100	13	87	109	13	96	93	11	82	88	11	77
De 55 a 64 años	55	6	49	64	8	56	81	10	71	63	8	55
De 65 a 69 años	3	1	2	2	0	2	0	0	0	1	0	1
De 70 y más años	2	0	2	3	1	2	0	0	0	0	0	0
Médicos	6.624	3.670	2.954	6.800	3.692	3.108	6.979	3.741	3.238	7.203	3.819	3.384
Menos de 35 años	1.320	434	886	1.367	435	932	1.399	439	960	1.456	467	989
De 35 a 44 años	1.407	605	802	1.424	595	829	1.451	595	856	1.494	599	895
De 45 a 54 años	1.454	801	653	1.377	717	660	1.358	688	670	1.352	674	678
De 55 a 64 años	1.774	1.224	550	1.918	1.306	612	1.967	1.319	648	1.982	1.293	689

12.5.12. Profesionales sanitarios colegiados. Evolución del número de profesionales según disciplina, grupos de edad y sexo.

MURCIA (Región de)												
	2014			2015			2016			2017		
	TOTAL	Hombres	Mujeres	TOTAL	Hombres	Mujeres	TOTAL	Hombres	Mujeres	TOTAL	Hombres	Mujeres
De 65 a 69 años	277	246	31	300	262	38	340	278	62	427	340	87
De 70 y más años	392	360	32	414	377	37	464	422	42	492	446	46
Ópticos-Optometristas	665	185	480	676	189	487	711	195	516	742	205	537
Menos de 35 años	202	35	167	205	33	172	234	38	196	195	34	161
De 35 a 44 años	315	81	234	316	84	232	322	84	238	358	81	277
De 45 a 54 años	105	44	61	106	44	62	107	45	62	132	56	76
De 55 a 64 años	32	17	15	38	20	18	37	20	17	44	26	18
De 65 a 69 años	5	4	1	5	4	1	5	4	1	4	2	2
De 70 y más años	6	4	2	6	4	2	6	4	2	9	6	3
Podólogos	146	71	75	142	68	74	153	70	83	150	68	82
Menos de 35 años	47	15	32	60	19	41	55	17	38	55	17	38
De 35 a 44 años	68	34	34	52	28	24	66	32	34	64	31	33
De 45 a 54 años	14	8	6	14	7	7	15	7	8	15	7	8
De 55 a 64 años	13	10	3	12	10	2	14	11	3	14	11	3
De 65 a 69 años	2	2	0	2	2	0	2	2	0	1	1	0
De 70 y más años	2	2	0	2	2	0	1	1	0	1	1	0
Protésicos Dentales	185	142	43	189	145	44	223	161	62	230	165	65
Menos de 35 años	51	30	21	55	33	22	47	28	19	57	34	23
De 35 a 44 años	70	54	16	71	55	16	68	42	26	69	43	26
De 45 a 54 años	45	40	5	44	39	5	69	54	15	68	53	15
De 55 a 64 años	15	14	1	15	14	1	29	27	2	28	27	1
De 65 a 69 años	3	3	0	3	3	0	6	6	0	6	6	0
De 70 y más años	1	1	0	1	1	0	4	4	0	2	2	0
Psicólogos	1.325	242	1.083	1.267	230	1.037	1.202	219	983	1.236	232	1.004
Menos de 35 años	607	87	520	505	71	434	442	64	378	457	71	386
De 35 a 44 años	380	63	317	407	65	342	393	61	332	401	64	337
De 45 a 54 años	239	62	177	229	56	173	220	51	169	225	53	172
De 55 a 64 años	94	27	67	119	35	84	138	38	100	142	39	103
De 65 a 69 años	2	1	1	1	0	1	3	2	1	5	2	3

12.5.12. Profesionales sanitarios colegiados. Evolución del número de profesionales según disciplina, grupos de edad y sexo.

MURCIA (Región de)												
	2014			2015			2016			2017		
	TOTAL	Hombres	Mujeres	TOTAL	Hombres	Mujeres	TOTAL	Hombres	Mujeres	TOTAL	Hombres	Mujeres
De 70 y más años	3	2	1	6	3	3	6	3	3	6	3	3
Químicos	3	2	1	5	3	2	13	7	6	16	9	7
Terapeutas Ocupacionales	64	6	58	99	8	91	107	17	90	115	13	102
Menos de 35 años	46	4	42	71	3	68	63	12	51	83	9	74
De 35 a 44 años	11	1	10	17	4	13	25	3	22	26	3	23
De 45 a 54 años	5	1	4	9	1	8	15	2	13	5	1	4
De 55 a 64 años	2	0	2	2	0	2	4	0	4	1	0	1
De 65 a 69 años	0	0	0	0	0	0	0	0	0	0	0	0
De 70 y más años	0	0	0	0	0	0	0	0	0	0	0	0
Veterinarios	846	470	376	872	479	393	879	474	405	917	482	435
Menos de 35 años	212	70	142	203	68	135	194	59	135	214	63	151
De 35 a 44 años	279	141	138	277	132	145	266	126	140	273	125	148
De 45 a 54 años	270	180	90	298	192	106	315	195	120	318	196	122
De 55 a 64 años	39	33	6	48	41	7	56	46	10	66	52	14
De 65 a 69 años	9	9	0	11	11	0	15	15	0	12	12	0
De 70 y más años	37	37	0	35	35	0	33	33	0	34	34	0

Son datos a 31 de diciembre.

Los datos de Diplomados en Enfermería con título de Matrona pueden estar infraestimados, al no ser legalmente obligatorio estar colegiado en una determinada titulación de Diplomados en Enfermería para poder ejercerla.

Fuente: INE. Profesionales Sanitarios Colegiados

12.5.13. Profesionales sanitarios colegiados. Evolución del número de profesionales según disciplina, situación laboral y sexo.

	MURCIA (Región de)											
	2014			2015			2016			2017		
	TOTAL	Hombres	Mujeres	TOTAL	Hombres	Mujeres	TOTAL	Hombres	Mujeres	TOTAL	Hombres	Mujeres
Biólogos												
Total										27	16	11
Colegiados no jubilados										27	16	11
Dentistas												
Total	1.027	476	551	1.062	482	580	1.085	488	597	1.111	487	624
Colegiados no jubilados	1.027	476	551	1.062	482	580	1.085	488	597	1.111	487	624
Dietistas Nutricionistas												
Total	75	18	57	111	26	85	149	33	116	158	34	124
Colegiados no jubilados	75	18	57	109	26	83	145	33	112	158	34	124
Colegiados jubilados	0	0	0	0	0	0	0	0	0	0	0	0
No consta	0	0	0	2	0	2	4	0	4	0	0	0
Diplomados en Enfermería												
Total	5.618	1.381	4.237	5.848	1.418	4.430	6.116	1.466	4.650	6.342	1.513	4.829
Colegiados no jubilados	5.618	1.381	4.237	5.848	1.418	4.430	6.116	1.466	4.650	6.342	1.513	4.829
Diplomados en Enfermería con título de Matrona												
Total	253	26	227	267	27	240	267	27	240	266	27	239
Colegiados no jubilados	253	26	227	267	27	240	267	27	240	266	27	239
Farmacéuticos												
Total	1.652	633	1.019	1.688	641	1.047	1.728	655	1.073	1.765	656	1.109
Colegiados no jubilados	1.532	569	963	1.568	579	989	1.595	588	1.007	1.632	594	1.038
Colegiados jubilados	120	64	56	120	62	58	133	67	66	133	62	71
Físicos												
Total	1	1	0	1	1	0	1	1	0	1	1	0
Fisioterapeutas												
Total	1.511	533	978	1.617	583	1.034	1.716	641	1.075	1.824	710	1.114
Colegiados no jubilados	1.510	532	978	1.617	583	1.034	1.716	641	1.075	1.824	710	1.114
Colegiados jubilados	1	1	0	0	0	0	0	0	0	0	0	0
Logopedas												
Total	499	44	455	568	47	521	586	46	540	574	43	531

12.5.13. Profesionales sanitarios colegiados. Evolución del número de profesionales según disciplina, situación laboral y sexo.

	MURCIA (Región de)											
	2014			2015			2016			2017		
	TOTAL	Hombres	Mujeres	TOTAL	Hombres	Mujeres	TOTAL	Hombres	Mujeres	TOTAL	Hombres	Mujeres
Colegiados no jubilados	499	44	455	563	46	517	586	46	540	574	43	531
Colegiados jubilados	0	0	0	5	1	4	0	0	0	0	0	0
Médicos												
Total	6.624	3.670	2.954	6.800	3.692	3.108	6.979	3.741	3.238	7.203	3.819	3.384
Colegiados no jubilados	6.111	3.212	2.899	6.252	3.210	3.042	6.374	3.222	3.152	6.558	3.269	3.289
Colegiados jubilados	513	458	55	548	482	66	605	519	86	645	550	95
Ópticos-Optometristas												
Total	665	185	480	676	189	487	711	195	516	742	205	537
Colegiados no jubilados	660	182	478	672	186	486	706	191	515	737	201	536
Colegiados jubilados	5	3	2	4	3	1	5	4	1	5	4	1
Podólogos												
Total	146	71	75	142	68	74	153	70	83	150	68	82
Colegiados no jubilados	144	69	75	141	67	74	150	67	83	150	68	82
Colegiados jubilados	2	2	0	1	1	0	3	3	0	0	0	0
Protésicos Dentales												
Total	185	142	43	189	145	44	223	161	62	230	165	65
Colegiados no jubilados	181	138	43	185	141	44	222	160	62	229	164	65
Colegiados jubilados	0	0	0	0	0	0	1	1	0	1	1	0
No consta	4	4	0	4	4	0	0	0	0	0	0	0
Psicólogos												
Total	1.325	242	1.083	1.267	230	1.037	1.202	219	983	1.236	232	1.004
Colegiados no jubilados	1.322	240	1.082	1.260	227	1.033	1.191	212	979	1.225	227	998
Colegiados jubilados	3	2	1	7	3	4	9	5	4	11	5	6
No consta	0	0	0	0	0	0	2	2	0	0	0	0
Químicos												
Total	3	2	1	5	3	2	13	7	6	16	9	7
Colegiados no jubilados	3	2	1	5	3	2	13	7	6	16	9	7

12.5.13. Profesionales sanitarios colegiados. Evolución del número de profesionales según disciplina, situación laboral y sexo.

	MURCIA (Región de)											
	2014			2015			2016			2017		
	TOTAL	Hombres	Mujeres	TOTAL	Hombres	Mujeres	TOTAL	Hombres	Mujeres	TOTAL	Hombres	Mujeres
Terapeutas Ocupacionales												
Total	64	6	58	99	8	91	107	17	90	115	13	102
Colegiados no jubilados	64	6	58	99	8	91	107	17	90	115	13	102
Veterinarios												
Total	846	470	376	872	479	393	879	474	405	917	482	435
Colegiados no jubilados	803	427	376	829	436	393	836	431	405	877	442	435
Colegiados jubilados	43	43	0	43	43	0	43	43	0	40	40	0

Son datos a 31 de diciembre.

Los datos de Diplomados en Enfermería con título de Matrona pueden estar infraestimados, al no ser legalmente obligatorio estar colegiado en una determinada titulación de Diplomados en Enfermería para poder ejercerla.

Fuente: INE. Profesionales Sanitarios Colegiados

12.6.1. Atención Primaria. Balance de los recursos sanitarios adscritos al mapa sanitario según áreas de salud.

	2017									
	MURCIA (Región de)	Área I: Murcia Oeste	Área II: Cartagena	Área III: Lorca	Área IV: Noroeste	Área V: Altiplano	Área VI: Vega Media del Segura	Área VII: Murcia Este	Área VIII: Mar Menor	Área IX: Vega Alta del Segura
Equipos de Atención Primaria	85	14	16	10	6	3	15	12	5	4
Bases 061	17	2	4	2	1	2	2	1	2	1
Centros de Salud	85	14	16	10	6	3	15	12	5	4
Centros de Salud Mental	15	4	1	2	1	2	2	2	0	1
Consultorios	180	32	44	28	21	3	23	17	9	3
PAC (Punto de Atención Continuada)	12	1	2	2	3	0	2	1	0	1
PEA (Punto de Especial Aislamiento)	9	2	1	3	3	0	0	0	0	0
Servicios de Urgencia	28	5	5	3	2	2	4	2	3	2
Zonas de Salud	90	15	17	11	6	3	17	12	5	4
Hospitales Públicos	10	1	1	1	1	1	1	1	1	1

Mapa sanitario 2009 de la Región de Murcia, Orden de la Consejería de Sanidad y Consumo de 24/04/2009, BORM 7 de mayo de 2009, modificado por Orden de 14 de mayo de la Consejería de Sanidad y Política Social, BORM 26 de mayo de 2015.

Hospitales Públicos: El total regional incluye uno más correspondiente al Hospital Psiquiátrico Román Alberca que es de referencia regional.

Fuente: Consejería de Salud. Dirección General de Planificación, Investigación, Farmacia y Atención al Ciudadano

12.6.2. Atención Especializada. Evolución del número de establecimientos sanitarios según dependencia y tipo de centro.

	MURCIA (Región de)											
	2006	2007	2008	2009	2010	2011	2012	2013	2014	2015	2016	2017
Total												
Total	26	27	26	26	26	26	26	27	27	27	27	26
Hospitales de agudos	18	18	17	17	17	17	18	18	18	17	16	16
Hospitales de larga estancia	5	6	6	6	6	6	5	6	6	7	8	7
Hospitales psiquiátricos	3	3	3	3	3	3	3	3	3	3	3	3
Públicos												
Total	11	11	10	10	10	10	10	10	10	10	10	10
Hospitales de agudos	10	10	9	9	9	9	9	9	9	9	9	9
Hospitales de larga estancia	0	0	0	0	0	0	0	0	0	0	0	0
Hospitales psiquiátricos	1	1	1	1	1	1	1	1	1	1	1	1
Privados												
Total	15	16	16	16	16	16	16	17	17	17	17	16
Hospitales de agudos	8	8	8	8	8	8	9	9	9	8	7	7
Hospitales de larga estancia	5	6	6	6	6	6	5	6	6	7	8	7
Hospitales psiquiátricos	2	2	2	2	2	2	2	2	2	2	2	2

Datos a 31 de diciembre.

Fuente: Consejería de Salud. Catálogo de Hospitales Región de Murcia

12.6.3. Atención Especializada. Evolución de la dotación en los establecimientos sanitarios según dependencia.

	MURCIA (Región de)															
	Públicos								Privados							
	2010	2011	2012	2013	2014	2015	2016	2017	2010	2011	2012	2013	2014	2015	2016	2017
Camas instaladas	3.047	3.120	3.128	3.125	3.161	3.175	3.199	3.200	1.523	1.527	1.561	1.638	1.668	1.675	1.648	1.587
Equipos de TAC	15	17	17	17	17	18	19	18	6	6	6	7	7	6	6	6
Equipos de resonanc. magnét.	6	9	9	9	9	9	9	9	9	9	9	9	11	10	10	9
Gammacámara	1	2	2	2	2	2	2	2	0	0	0	0	0	0	0	0
Sala de hemodinámica	3	4	5	5	5	5	5	5	2	2	2	2	2	2	2	2
Angiografía por sustrac. digital	5	8	9	9	9	9	9	9	1	2	1	1	1	1	1	1
Litotricia por ondas de choque	0	0	0	0	0	0	0	0	1	1	1	1	2	2	2	2
Bomba de cobalto	0	0	0	0	0	0	0	0	0	0	0	0	0	0	0	0
Acelerador de partículas	3	5	5	5	5	5	5	5	0	0	0	0	0	0	0	0
Equipos de SPECT	3	4	4	4	4	4	4	4	1	1	1	1	1	1	1	0
Equipos de PET	1	2	2	2	2	2	2	2	0	0	0	0	0	0	0	0
Mamógrafos	11	11	11	10	11	11	11	11	5	5	6	7	8	8	8	8
Densitómetros óseos	0	0	0	0	0	1	1	1	5	4	4	4	4	4	4	5
Equipos de hemodiálisis	103	104	103	104	107	107	103	101	0	0	0	0	0	0	0	0

Datos a 31 de diciembre.

Fuente: Consejería de Salud. Catálogo de Hospitales Región de Murcia

12.6.4. Atención Especializada. Evolución de la dotación en funcionamiento en los establecimientos sanitarios según dependencia.

	MURCIA (Región de)								
	2008	2009	2010	2011	2012	2013	2014	2015	2016
Total									
Camas	4.686	4.509	4.565	4.634	4.660	4.643	4.677	4.746	4.752
Incubadoras	98	112	114	121	121	126	125	118	119
Quirófanos	120	126	128	141	143	144	144	147	143
Paritorios	16	16	16	25	26	29	38	38	40
Salas de Hemodinámica			5	6	7	7	7	7	7
Salas de Rx convencional			90	97	97	88	90	89	89
Plazas en hospital de día		258	327	438	432	433	450	443	446
Médico			213	250	248	249	255	252	268
Quirúrgico			114	188	184	184	195	191	178
SMS									
Camas	3.022	2.887	2.889	2.978	2.985	2.921	2.905	2.956	2.972
Incubadoras	88	103	104	113	113	117	116	109	110
Quirófanos	79	84	84	97	98	98	98	99	96
Paritorios	12	12	12	21	22	25	34	34	34
Salas de Hemodinámica			3	4	5	5	5	5	5
Salas de Rx convencional			72	79	79	70	72	72	72
Plazas en hospital de día		252	309	401	395	395	399	396	401
Médico			207	244	242	242	248	245	248
Quirúrgico			102	157	153	153	151	151	153
Privados									
Camas	1.664	1.622	1.676	1.656	1.675	1.722	1.772	1.790	1.780
Incubadoras	10	9	10	8	8	9	9	9	9
Quirófanos	41	42	44	44	45	46	46	48	47
Paritorios	4	4	4	4	4	4	4	4	6
Salas de Hemodinámica			2	2	2	2	2	2	2
Salas de Rx convencional			18	18	18	18	18	17	17
Plazas en hospital de día		6	18	37	37	38	51	47	45
Médico			6	6	6	7	7	7	20
Quirúrgico			12	31	31	31	44	40	25

Fuente: Consejería Salud. Indicadores Hospitalarios de la Región de Murcia

12.6.5. Urgencia Extrahospitalaria. Dispositivos según áreas de salud.

	Recursos asistenciales							
	2016				2017			
	PAC	PEA	SUAP	UME	PAC	PEA	SUAP	UME
MURCIA (Región de)	12	9	27	17	12	9	28	17
Área I - MURCIA OESTE	1	2	5	2	1	2	5	2
Área II - CARTAGENA	2	1	5	4	2	1	5	4
Área III - LORCA	2	3	3	2	2	3	3	2
Área IV - NOROESTE	3	3	2	1	3	3	2	1
Área V - ALTIPLANO	0	0	2	2	0	0	2	2
Área VI - VEGA MEDIA DEL SEGURA	2	0	3	2	2	0	4	2
Área VII - MURCIA ESTE	1	0	2	1	1	0	2	1
Área VIII - MAR MENOR	0	0	3	2	0	0	3	2
Área IX - VEGA ALTA DEL SEGURA	1	0	2	1	1	0	2	1

(PAC) Punto de Atención Continuada.

(PEA) Punto de Especial Aislamiento.

(SUAP) Servicio de Urgencias de Atención Primaria.

(UME) Unidades Móviles de Emergencia - Bases 061.

Mapa sanitario 2009 de la Región de Murcia, Orden de la Consejería de Sanidad y Consumo de 24/04/2009, BORM 7 de mayo de 2009, modificado por Orden de 14 de mayo de la Consejería de Sanidad y Política Social, BORM 26 de mayo de 2015.

Fuente: Consejería de Salud. Dirección General de Planificación, Investigación, Farmacia y Atención al Ciudadano

12.6.6. Cuidados Paliativos. Dispositivos para la atención a los cuidados paliativos de la Región de Murcia según áreas de salud.

	2017		
	Equipo de Soporte de Atención Domiciliaria (ESAD)	Equipo de Soporte de Atención Hospitalaria (ESAH)	Protocolo Cuidados Paliativos Pediátrico (PCCP)
MURCIA (Región de)	15	9	1
Área I - MURCIA OESTE	2	1	1
Área II - CARTAGENA	3	1	0
Área III - LORCA	2	1	0
Área IV - NOROESTE	1	1	0
Área V - ALTIPLANO	1	1	0
Área VI - VEGA MEDIA DEL SEGURA	2	1	0
Área VII - MURCIA ESTE	2	1	0
Área VIII - MAR MENOR	1	1	0
Área IX - VEGA ALTA DEL SEGURA	1	1	0

Mapa sanitario 2009 de la Región de Murcia, Orden de la Consejería de Sanidad y Consumo de 24/04/2009, BORM 7 de mayo de 2009, modificado por Orden de 14 de mayo de la Consejería de Sanidad y Política Social, BORM 26 de mayo de 2015.

En el caso de la población infantil existe la unidad de referencia regional "Hospitalización a domicilio infantil" donde aplican el protocolo de cuidados paliativos domiciliarios pediátricos (PCCP). Su misión básica es apoyar, colaborar y dar soporte a los profesionales en la atención integral y continuada de niños en situación de terminalidad así como a sus familias y/o cuidadores. Su ámbito de actuación es la Región de Murcia, interviniendo en el domicilio, en el Centro de Salud o en el Hospital, aportando una cobertura telefónica de 24 horas todos los días del año.

Fuente: Consejería de Salud. Dirección General de Planificación, Investigación, Farmacia y Atención al Ciudadano

12.7.1. Población asignada a los Equipos de Atención Primaria según sexo, edad (grupos quinquenales) y áreas de salud.

2017	TOTAL	Área I: Murcia Oeste	Área II: Cartagena	Área III: Lorca	Área IV: Noroeste	Área V: Altiplano	Área VI: Vega Media del Segura	Área VII: Murcia Este	Área VIII: Mar Menor	Área IX: Vega Alta del Segura
AMBOS SEXOS	1.437.257	252.472	268.767	175.154	69.628	59.983	251.950	200.892	104.998	53.413
0-4 años	75.684	13.513	13.999	9.566	2.999	3.034	13.148	10.492	6.285	2.648
5-9 años	87.560	15.136	16.658	10.588	3.515	3.710	15.504	12.187	7.337	2.925
10-14 años	86.833	15.127	16.626	10.504	3.772	3.696	15.339	11.918	6.948	2.903
15-19 años	78.292	13.487	14.571	9.791	3.757	3.496	13.435	10.720	6.115	2.920
20-24 años	76.435	13.455	13.770	9.331	4.024	3.471	12.991	10.663	5.698	3.032
25-29 años	84.962	15.201	15.446	10.226	4.129	3.570	14.774	12.193	6.103	3.320
30-34 años	96.272	16.851	17.622	12.180	4.117	3.881	17.129	13.546	7.475	3.471
35-39 años	123.816	21.851	22.018	16.116	5.032	5.213	21.731	17.800	9.588	4.467
40-44 años	129.148	22.770	23.235	16.417	5.473	5.271	23.115	18.523	9.804	4.540
45-49 años	117.681	20.613	21.323	14.134	5.547	4.651	21.290	16.868	8.853	4.402
50-54 años	107.424	18.932	20.062	12.445	5.485	4.324	19.281	15.309	7.573	4.013
55-59 años	87.901	15.631	16.487	9.931	4.865	3.949	15.429	12.453	5.764	3.392
60-64 años	68.491	12.083	13.692	7.945	3.665	2.955	11.910	9.672	4.142	2.427
65-69 años	58.936	10.528	11.778	7.192	3.196	2.518	10.167	7.788	3.575	2.194
70-74 años	51.116	8.815	10.714	6.264	2.953	1.949	8.629	6.483	3.264	2.045
75-79 años	39.197	6.914	7.671	4.557	2.411	1.437	6.633	5.318	2.530	1.726
80-84 años	34.728	6.006	6.978	4.100	2.315	1.384	5.823	4.603	2.050	1.469
85-89 años	22.394	3.887	4.164	2.593	1.635	1.015	3.784	2.971	1.311	1.034
90-94 años	8.518	1.368	1.608	1.036	587	380	1.540	1.103	490	406
95 y más años	1.869	304	345	238	151	79	298	282	93	79
HOMBRES	720.511	125.516	134.265	89.666	35.057	30.668	124.697	99.383	54.351	26.908
0-4 años	39.002	6.966	7.209	4.973	1.571	1.554	6.784	5.372	3.267	1.306
5-9 años	45.191	7.829	8.593	5.476	1.860	1.908	7.951	6.269	3.805	1.500
10-14 años	44.779	7.759	8.638	5.470	1.935	1.854	7.942	6.055	3.632	1.494
15-19 años	40.472	7.014	7.528	5.027	1.923	1.783	6.933	5.541	3.211	1.512
20-24 años	39.356	6.968	7.114	4.822	2.086	1.832	6.651	5.379	2.934	1.570
25-29 años	42.506	7.592	7.658	5.122	2.152	1.930	7.334	6.012	3.031	1.675

12.7.1. Población asignada a los Equipos de Atención Primaria según sexo, edad (grupos quinquenales) y áreas de salud.

2017	TOTAL	Área I: Murcia Oeste	Área II: Cartagena	Área III: Lorca	Área IV: Noroeste	Área V: Altiplano	Área VI: Vega Media del Segura	Área VII: Murcia Este	Área VIII: Mar Menor	Área IX: Vega Alta del Segura
30-34 años	48.195	8.385	8.769	6.357	2.081	2.005	8.286	6.751	3.757	1.804
35-39 años	64.709	11.112	11.392	8.823	2.591	2.792	11.143	9.196	5.232	2.428
40-44 años	68.300	11.868	12.275	9.090	2.870	2.813	11.897	9.599	5.414	2.474
45-49 años	60.904	10.513	11.078	7.499	2.850	2.493	10.703	8.659	4.800	2.309
50-54 años	54.949	9.581	10.311	6.445	2.785	2.233	9.732	7.750	4.060	2.052
55-59 años	43.935	7.709	8.152	5.052	2.493	2.034	7.629	6.079	3.069	1.718
60-64 años	33.580	5.949	6.700	3.982	1.850	1.489	5.716	4.550	2.126	1.218
65-69 años	28.007	4.916	5.650	3.486	1.529	1.238	4.765	3.643	1.762	1.018
70-74 años	23.529	4.015	4.868	2.980	1.393	934	3.964	2.892	1.552	931
75-79 años	17.226	2.962	3.402	2.025	1.113	656	2.902	2.278	1.153	735
80-84 años	14.261	2.418	2.831	1.679	996	589	2.421	1.811	881	635
85-89 años	8.345	1.463	1.509	960	680	370	1.397	1.102	480	384
90-94 años	2.747	420	506	325	240	142	468	362	154	130
95 y más años	518	77	82	73	59	19	79	83	31	15
MUJERES	716.746	126.956	134.502	85.488	34.571	29.315	127.253	101.509	50.647	26.505
0-4 años	36.682	6.547	6.790	4.593	1.428	1.480	6.364	5.120	3.018	1.342
5-9 años	42.369	7.307	8.065	5.112	1.655	1.802	7.553	5.918	3.532	1.425
10-14 años	42.054	7.368	7.988	5.034	1.837	1.842	7.397	5.863	3.316	1.409
15-19 años	37.820	6.473	7.043	4.764	1.834	1.713	6.502	5.179	2.904	1.408
20-24 años	37.079	6.487	6.656	4.509	1.938	1.639	6.340	5.284	2.764	1.462
25-29 años	42.456	7.609	7.788	5.104	1.977	1.640	7.440	6.181	3.072	1.645
30-34 años	48.077	8.466	8.853	5.823	2.036	1.876	8.843	6.795	3.718	1.667
35-39 años	59.107	10.739	10.626	7.293	2.441	2.421	10.588	8.604	4.356	2.039
40-44 años	60.848	10.902	10.960	7.327	2.603	2.458	11.218	8.924	4.390	2.066
45-49 años	56.777	10.100	10.245	6.635	2.697	2.158	10.587	8.209	4.053	2.093
50-54 años	52.475	9.351	9.751	6.000	2.700	2.091	9.549	7.559	3.513	1.961
55-59 años	43.966	7.922	8.335	4.879	2.372	1.915	7.800	6.374	2.695	1.674
60-64 años	34.911	6.134	6.992	3.963	1.815	1.466	6.194	5.122	2.016	1.209

12.7.1. Población asignada a los Equipos de Atención Primaria según sexo, edad (grupos quinquenales) y áreas de salud.

2017	TOTAL	Área I: Murcia Oeste	Área II: Cartagena	Área III: Lorca	Área IV: Noroeste	Área V: Altiplano	Área VI: Vega Media del Segura	Área VII: Murcia Este	Área VIII: Mar Menor	Área IX: Vega Alta del Segura
65-69 años	30.929	5.612	6.128	3.706	1.667	1.280	5.402	4.145	1.813	1.176
70-74 años	27.587	4.800	5.846	3.284	1.560	1.015	4.665	3.591	1.712	1.114
75-79 años	21.971	3.952	4.269	2.532	1.298	781	3.731	3.040	1.377	991
80-84 años	20.467	3.588	4.147	2.421	1.319	795	3.402	2.792	1.169	834
85-89 años	14.049	2.424	2.655	1.633	955	645	2.387	1.869	831	650
90-94 años	5.771	948	1.102	711	347	238	1.072	741	336	276
95 y más años	1.351	227	263	165	92	60	219	199	62	64

Fuente: Ministerio de Sanidad, Consumo y Bienestar Social. Sistema de Información de Atención Primaria

12.7.2. Atención Primaria. Evolución del número de consultas según áreas de salud, tipo de profesional y lugar de consulta.

	Centro de AP			Fuera de centro AP		
	Medicina de familia	Pediatría	Enfermería	Medicina de familia	Pediatría	Enfermería
2016						
MURCIA (Región de)	6.778.421	1.200.594	3.744.989	38.818	232	367.742
Área I - MURCIA OESTE	1.171.546	208.777	673.363	6.754	16	66.866
Área II - CARTAGENA	1.261.838	241.183	700.872	6.516	13	58.558
Área III - LORCA	949.214	179.694	455.344	4.536	86	44.468
Área IV - NOROESTE	389.100	52.090	157.567	5.776	67	35.213
Área V - ALTIPLANO	235.441	36.386	110.150	3.598	2	25.452
Área VI - VEGA MEDIA DEL SEGURA	1.066.993	191.008	632.359	4.041	12	56.845
Área VII - MURCIA ESTE	886.203	171.004	527.119	4.092	5	40.508
Área VIII - MAR MENOR	524.881	82.132	351.689	2.428	31	16.406
Área IX - VEGA ALTA DEL SEGURA	293.205	38.320	136.526	1.077	0	23.426
2017						
MURCIA (Región de)	6.696.268	1.146.146	3.616.773	36.557	397	370.140
Área I - MURCIA OESTE	1.169.503	181.243	668.270	6.259	171	68.472
Área II - CARTAGENA	1.251.540	236.151	718.091	6.543	9	59.458
Área III - LORCA	932.001	178.952	437.796	4.278	153	44.198
Área IV - NOROESTE	383.585	46.675	161.955	5.235	48	36.216
Área V - ALTIPLANO	232.961	35.636	108.512	2.946	3	25.274
Área VI - VEGA MEDIA DEL SEGURA	1.060.009	187.244	649.733	4.461	2	56.802
Área VII - MURCIA ESTE	870.566	169.018	520.792	3.979	2	40.975
Área VIII - MAR MENOR	510.062	73.903	249.287	1.725	5	15.147
Área IX - VEGA ALTA DEL SEGURA	286.041	37.324	102.337	1.131	4	23.598

Mapa sanitario 2009 de la Región de Murcia, Orden de la Consejería de Sanidad y Consumo de 24/04/2009, BORM 7 de mayo de 2009, modificado por Orden de 14 de mayo de la Consejería de Sanidad y Política Social, BORM 26 de mayo de 2015.

Fuente: Consejería de Salud. Dirección General de Planificación, Investigación, Farmacia y Atención al Ciudadano

12.7.3. Atención Primaria. Evolución de la frecuentación general a consultas según tipo de profesional y áreas de salud.

	MEDICINA DE FAMILIA				PEDIATRÍA				ENFERMERÍA			
	2014	2015	2016	2017	2014	2015	2016	2017	2014	2015	2016	2017
MURCIA (Región de)	6,27	5,76	5,72	5,58	5,60	5,24	5,14	4,94	3,06	2,89	2,89	2,77
Área I - MURCIA OESTE	6,27	5,78	5,64	5,55	5,72	5,54	5,11	4,44	3,10	3,03	2,96	2,92
Área II - CARTAGENA	6,14	5,78	5,69	5,59	5,50	5,55	5,44	5,39	3,15	3,00	2,84	2,89
Área III - LORCA	7,56	6,10	6,59	6,38	5,69	5,34	6,35	6,30	2,93	2,69	2,89	2,75
Área IV - NOROESTE	7,10	6,20	6,56	6,45	5,75	5,68	5,52	4,98	3,48	2,46	2,77	2,85
Área V - ALTIPLANO	5,54	4,95	4,80	4,69	3,96	3,71	3,71	3,68	3,13	2,61	2,28	2,23
Área VI - VEGA MEDIA DEL SEGURA	5,47	5,22	5,13	5,04	4,85	4,80	4,65	4,59	2,81	2,69	2,76	2,80
Área VII - MURCIA ESTE	5,74	5,53	5,33	5,18	5,46	5,48	5,27	5,24	2,88	2,86	2,85	2,80
Área VIII - MAR MENOR	6,90	6,69	6,26	5,96	5,59	4,85	4,25	3,84	3,60	3,61	3,55	2,52
Área IX - VEGA ALTA DEL SEGURA	6,94	6,46	6,48	6,30	5,89	5,34	4,77	4,76	3,06	2,97	2,99	2,36

Media de consultas ordinarias por habitante y año.

Mapa sanitario 2009 de la Región de Murcia, Orden de la Consejería de Sanidad y Consumo de 24/04/2009, BORM 7 de mayo de 2009, modificado por Orden de 14 de mayo de la Consejería de Sanidad y Política Social, BORM 26 de mayo de 2015.

Fuente: Consejería de Salud. Dirección General de Planificación, Investigación, Farmacia y Atención al Ciudadano

12.7.4. Atención Especializada. Evolución de los pacientes dados de alta según áreas asistenciales y dependencia. ECSAE.

MURCIA (Región de)	2014			2015			2016		
	Total	SMS	Privados	Total	SMS	Privados	Total	SMS	Privados
TOTAL	154.082	121.378	32.704	156.405	123.689	32.716	157.941	124.731	33.210
Medicina y Especialidades Médicas	63.100	53.785	9.315	64.349	55.937	8.412	65.601	56.574	9.027
Medicina Interna				35.928	28.904	7.024	36.311	29.528	6.783
Especialidades Médicas				28.421	27.033	1.388	29.290	27.046	2.244
Especialidades Quirúrgicas	35.936	26.720	9.216	37.179	26.975	10.204	37.515	26.771	10.744
Cirugía Ortopédica y Traumatología	17.261	8.570	8.691	17.588	8.672	8.916	17.875	9.100	8.775
Obstetricia y Ginecología	22.848	20.055	2.793	21.946	19.306	2.640	22.035	19.507	2.528
Pediatría	8.330	7.759	571	8.672	8.099	573	8.731	8.221	510
Neonatología	1.830	1.788	42	2.027	1.859	168	2.107	1.942	165
Cirugía Pediátrica				788	761	27	808	800	8
Resto Pediatría	6.500	5.971	529	5.857	5.479	378	5.816	5.479	337
Medicina Intensiva	1.771	1.571	200	1.915	1.736	179	1.904	1.750	154
UCI	1.715	1.515	200	1.828	1.654	174	1.828	1.697	131
Unidad Intensivos Neonatales	56	56	0	87	82	5	76	53	23
Larga Estancia	1.549	0	1.549	1.386	0	1.386	1.268	0	1.268
Psiquiatría	2.910	2.614	296	2.941	2.649	292	2.640	2.455	185
Unidad de Agudos	2.635	2.488	147	2.673	2.527	146	2.494	2.348	146
Unidad de Media-Larga Estancia	275	126	149	268	122	146	146	107	39
Cuidados Paliativos	304	304	0	315	315	0	353	353	0
Otras	73	0	73	114	0	114	19	0	19

Cirugía Pediátrica: hasta el año 2014 estaba incluida en el área Resto Pediatría.

ECSAE: Estadística de Centros Sanitarios de Atención Especializada.

Fuente: Consejería de Salud. Indicadores Hospitalarios de la Región de Murcia

12.7.5. Atención Especializada. Evolución de las tasas de los pacientes dados de alta según áreas asistenciales y dependencia. ECSAE.

MURCIA (Región de)	2014			2015			2016		
	Total	SMS	Privados	Total	SMS	Privados	Total	SMS	Privados
TOTAL	105,33	82,97	22,36	106,83	84,49	22,35	107,54	84,92	22,61
Medicina y Especialidades Médicas	43,13	36,77	6,37						
Medicina Interna				24,54	19,74	4,80	24,72	20,10	4,62
Especialidades Médicas				19,41	18,46	0,95	19,94	18,41	1,53
Especialidades Quirúrgicas	24,57	18,27	6,30	25,40	18,43	6,97	25,54	18,23	7,32
Cirugía Ortopédica y Traumatología	11,80	5,86	5,94	12,01	5,92	6,09	12,17	6,20	5,97
Obstetricia y Ginecología	37,85	33,22	4,63	36,27	31,91	4,36	36,22	32,06	4,16
Pediatría	32,27	30,05	2,21	33,64	31,41	2,22	33,94	31,96	1,98
Neonatología	7,09	6,93	0,16	7,86	7,21	0,65	8,19	7,55	0,64
Cirugía Pediátrica				3,06	2,95	0,10	3,14	3,11	0,03
Resto Pediatría	25,18	23,13	2,05	22,72	21,25	1,47	22,61	21,30	1,31
Medicina Intensiva	1,21	1,07	0,14	1,31	1,19	0,12	1,30	1,19	0,10
UCI	1,17	1,04	0,14	1,25	1,13	0,12	1,24	1,16	0,09
Unidad Intensivos Neonatales	3,43	3,43	0,00	5,45	5,13	0,31	4,89	3,41	1,48
Larga Estancia	1,06	0,00	1,06	0,95	0,00	0,95	0,86	0,00	0,86
Psiquiatría	1,99	1,79	0,20	2,01	1,81	0,20	1,80	1,67	0,13
Unidad de Agudos	1,80	1,70	0,10	1,83	1,73	0,10	1,70	1,60	0,10
Unidad de Media-Larga Estancia	0,19	0,09	0,10	0,18	0,08	0,10	0,10	0,07	0,03
Cuidados Paliativos	0,21	0,21	0,00	0,22	0,22	0,00	0,24	0,24	0,00
Otras	0,05	0,00	0,05	0,08	0,00	0,08	0,01	0,00	0,01

Cirugía Pediátrica: hasta el año 2014 estaba incluida en el área Resto Pediatría.

Obstetricia y Ginecología: tasa por 1.000 mujeres de 15 y más años.

Áreas de pediatría: tasa por 1.000 niños de 0 a 14 años.

Unidad intensivos neonatales: tasa por 1.000 nacidos vivos.

En el resto: tasa por 1.000 habitantes.

ECSAE: Estadística de Centros Sanitarios de Atención Especializada.

Fuente: Consejería de Salud. Indicadores Hospitalarios de la Región de Murcia

12.7.6. Atención Especializada. Estancias causadas según áreas asistenciales y dependencia. ECSAE.

MURCIA (Región de)	2014			2015			2016		
	Total	SMS	Privados	Total	SMS	Privados	Total	SMS	Privados
TOTAL	1.295.692	789.662	506.030	1.335.525	823.966	511.559	1.320.314	815.692	504.622
Medicina y Especialidades Médicas	442.373	392.225	50.148	486.005	426.480	59.525	483.003	426.093	56.910
Medicina Interna				280.973	229.351	51.622	283.210	234.528	48.682
Especialidades Médicas				205.032	197.129	7.903	199.793	191.565	8.228
Especialidades Quirúrgicas	167.330	149.017	18.313	163.901	145.080	18.821	163.190	144.029	19.161
Cirugía Ortopédica y Traumatología	70.077	50.622	19.455	72.037	52.389	19.648	70.339	51.892	18.447
Obstetricia y Ginecología	70.124	62.174	7.950	69.466	62.653	6.813	69.763	63.502	6.261
Pediatría	44.411	42.266	2.145	45.521	43.473	2.048	42.091	40.416	1.675
Neonatología	16.389	16.030	359	17.605	17.009	596	15.386	14.881	505
Cirugía Pediátrica				2.660	2.585	75	2.882	2.866	16
Resto Pediatría	28.022	26.236	1.786	25.256	23.879	1.377	23.823	22.669	1.154
Medicina Intensiva	36.302	35.074	1.228	37.578	35.874	1.704	38.082	37.180	902
UCI	30.433	29.205	1.228	32.363	30.695	1.668	32.241	31.457	784
Unidad Intensivos Neonatales	5.869	5.869	0	5.215	5.179	36	5.841	5.723	118
Larga Estancia	368.954	0	368.954	363.826	0	363.826	368.387	0	368.387
Psiquiatría	93.355	55.597	37.758	94.189	55.147	39.042	82.379	49.534	32.845
Unidad de Agudos	36.547	33.624	2.923	36.693	32.569	4.124	36.740	32.550	4.190
Unidad de Media-Larga Estancia	56.808	21.973	34.835	57.496	22.578	34.918	45.639	16.984	28.655
Cuidados Paliativos	2.687	2.687	0	2.870	2.870	0	3.046	3.046	0
Otras	79	0	79	132	0	132	34	0	34

Cirugía Pediátrica: hasta el año 2014 estaba incluida en el área Resto Pediatría.

ECSAE: Estadística de Centros Sanitarios de Atención Especializada.

Fuente: Consejería de Salud. Indicadores Hospitalarios de la Región de Murcia

12.7.7. Atención Especializada. Consultas totales en los establecimientos sanitarios según especialidades y dependencia. ECSAE.

MURCIA (Región de)	2014			2015			2016		
	Total	SMS	Privados	Total	SMS	Privados	Total	SMS	Privados
TOTAL	2.721.280	2.429.740	291.540	2.781.835	2.454.104	327.731	2.771.667	2.413.568	358.099
Aparato Digestivo	87.082	83.636	3.446	87.494	84.958	2.536	84.512	80.585	3.927
Cardiología	84.034	79.693	4.341	90.290	81.283	9.007	89.644	80.770	8.874
Dermatología	149.450	134.857	14.593	154.553	134.637	19.916	142.151	124.811	17.340
Neurología	95.699	90.031	5.668	99.990	91.521	8.469	97.790	89.350	8.440
Psiquiatría	44.020	40.855	3.165	47.116	42.869	4.247	48.643	42.445	6.198
Resto Especialidades Médicas	734.456	626.720	107.736	757.360	639.525	117.835	741.836	627.407	114.429
Cirugía General y Digestiva	135.728	125.248	10.480	136.248	124.867	11.381	133.267	122.258	11.009
Cirugía Ortopédica y Traumatología	284.609	241.080	43.529	282.761	239.802	42.959	276.674	229.778	46.896
Obstetricia y Ginecología	187.212	166.879	20.333	206.856	180.066	26.790	194.458	167.194	27.264
Oftalmología	262.691	258.288	4.403	268.008	263.194	4.814	267.834	262.745	5.089
Otorrinolaringología	143.461	137.655	5.806	146.522	140.478	6.044	139.906	134.053	5.853
Urología	108.027	101.168	6.859	112.264	102.556	9.708	108.847	100.023	8.824
Resto Especialidades Quirúrgicas	94.859	71.914	22.945	87.537	66.315	21.222	91.808	73.277	18.531
Pediatría	91.125	80.928	10.197	88.811	75.321	13.490	93.828	80.300	13.528
Preanestesia	80.588	64.194	16.394	76.870	61.341	15.529	78.644	61.432	17.212
Rehabilitación	123.363	114.158	9.205	131.886	121.317	10.569	135.258	124.892	10.366
Otras	14.876	12.436	2.440	7.269	4.054	3.215	46.567	12.248	34.319

ECSAE: Estadística de Centros Sanitarios de Atención Especializada.

Fuente: Consejería de Salud. Indicadores Hospitalarios de la Región de Murcia

12.7.8. Atención Especializada. Evolución de los actos quirúrgicos y la tasa por 1.000 habitantes según dependencia.

	MURCIA (Región de)										
	2006	2007	2008	2009	2010	2011	2012	2013	2014	2015	2016
Actos quirúrgicos											
Total	125.804	127.700	128.588	132.433	135.465	137.263	138.442	138.528	142.030	139.149	141.535
SMS	76.696	79.933	78.455	80.235	81.457	83.345	83.070	88.584	88.515	86.582	86.629
Privados	49.108	47.767	50.133	52.198	54.008	53.918	55.372	49.944	53.515	52.567	54.906
Tasa por 1.000 habitantes											
Total	93,12	91,71	89,86	91,20	92,42	93,29	94,74	94,80	97,09	95,05	96,37
SMS	56,77	57,41	54,83	55,25	55,57	56,64	56,85	60,62	60,51	59,14	58,98
Privados	36,35	34,31	35,03	35,95	36,85	36,64	37,89	34,18	36,58	35,91	37,38

Incluye todos los actos quirúrgicos: con hospitalización, con CMA y el resto de cirugía ambulatoria.

Fuente: Consejería de Salud. Indicadores Hospitalarios de la Región de Murcia

12.7.9. Atención Especializada. Evolución de la actividad obstétrica en los hospitales según dependencia.

	MURCIA (Región de)											
	2013			2014			2015			2016		
	Total	SMS	Privados	Total	SMS	Privados	Total	SMS	Privados	Total	SMS	Privados
Total de partos	15.913	13.959	1.954	16.161	14.148	2.013	15.823	14.064	1.759	15.441	13.835	1.606
Partos por vía vaginal	11.931	10.810	1.121	12.363	11.204	1.159	12.051	11.092	959	11.533	10.618	915
Cesáreas	3.982	3.149	833	3.798	2.944	854	3.772	2.972	800	3.908	3.217	691
Recién nacidos vivos	16.181	14.193	1.988	16.413	14.368	2.045	16.037	14.249	1.788	15.670	14.037	1.633
Recién nacidos vivos de < 2.500 g.	971	889	82	1.002	924	78	1.029	943	86	1.046	988	58
Fallecimientos maternos	0	0	0	3	0	3	1	0	1	0	0	0

Fuente: Consejería de Salud. Indicadores Hospitalarios de la Región de Murcia

12.7.10. Atención Especializada. Evolución de las urgencias atendidas en los hospitales y destino de las mismas según dependencia.

	MURCIA (Región de)											
	2013			2014			2015			2016		
	Total	SMS	Privados	Total	SMS	Privados	Total	SMS	Privados	Total	SMS	Privados
Número urgencias atendidas	923.184	749.385	173.799	942.918	771.691	171.227	985.727	805.178	180.549	1.022.856	834.319	188.537
Altas	819.505	655.651	163.854	838.323	676.792	161.531	878.120	707.350	170.770	915.437	736.218	179.219
Ingresos	94.874	86.178	8.696	95.637	87.213	8.424	99.140	89.984	9.156	99.823	90.911	8.912
Traslados	8.286	7.045	1.241	8.434	7.176	1.258	7.892	7.283	609	7.074	6.691	383
Fallecimientos	519	511	8	524	510	14	575	561	14	522	499	23
Tasa frecuentación de urgencias	631,792	512,851	118,942	644,562	527,515	117,048	673,304	549,98	123,325	696,4216	568,054	128,367

Tasa de frecuentación de urgencias por 1.000 habitantes.

Fuente: Consejería de Salud. Indicadores Hospitalarios de la Región de Murcia

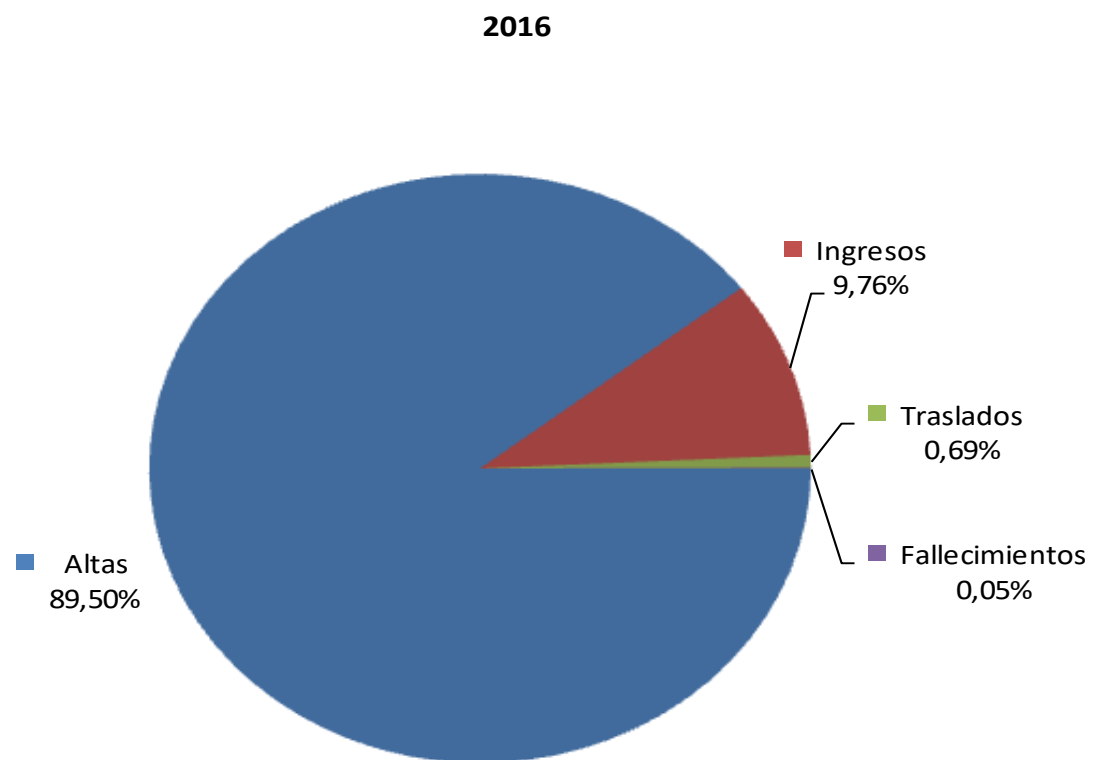
G-12.4. Gráfico de las urgencias atendidas en los hospitales según destino de las mismas.

Fuente: Consejería de Salud. Indicadores Hospitalarios de la Región de Murcia

12.7.11. Atención Especializada. Evolución de los indicadores básicos de los establecimientos sanitarios según dependencia.

	MURCIA (Región de)							
	2009	2010	2011	2012	2013	2014	2015	2016
Camas en funcionamiento por 1.000 habitantes	3,11	3,11	3,15	3,19	3,18	3,20	3,24	3,24
Quirófanos en funcionamiento por 100.000 habitantes	8,68	8,73	9,58	9,79	9,85	9,84	10,04	9,74
Dotación tecnológica en funcionamiento por 100.000 habitantes (1)	2,48	3,96	4,89	5,13	5,13	5,26	5,46	5,38
Médicos por 1.000 habitantes	2,07	2,20	2,28	2,29	2,28	2,32	2,33	2,36
Enfermeros por 1.000 habitantes	3,11	3,10	3,13	3,05	3,01	3,07	3,07	3,20
Técnicos sanitarios por 1.000 habitantes	3,15	3,19	3,18	3,11	3,03	3,04	3,09	3,15
Pacientes datos de alta por 1.000 habitantes	103,61	102,66	103,00	104,38	103,27	105,33	106,83	107,54
Porcentaje de altas por fallecimientos sobre total de altas	3,72	3,62	3,65	3,73	3,65	3,65	3,92	3,82
Estancia media (días)	8,72	8,72	8,70	8,31	8,50	8,41	8,54	8,36
Índice de ocupación (%)	79,74	78,72	77,93	74,56	75,71	75,90	77,10	76,12
Consultas totales por 1.000 habitantes	1.597,02	1.645,81	1.639,60	1.723,49	1.832,73	1.860,22	1.900,14	1.887,12
Índice de consultas sucesivas/primeras consultas	1,58	1,66	1,64	1,71	1,67	1,72	1,76	1,78
Actos quirúrgicos por 1.000 habitantes	91,20	92,42	93,29	94,74	94,80	97,09	95,05	96,37
Porcentaje de ambulatorización total (2)	52,27	49,22	49,00	50,57	46,72	46,89	46,77	48,41
Porcentaje de cesáreas	24,03	24,06	24,07	24,58	25,02	23,50	23,84	25,31
Tasa de frecuentación de urgencias en hospitales (3)	656,96	627,76	630,71	621,06	631,79	644,56	673,30	696,42
Porcentaje de urgencias ingresadas	9,55	10,24	9,89	10,28	10,28	10,14	10,06	9,76
Porcentaje de altas con financiación pública	86,11	86,56	86,53	86,51	87,16	87,07	87,13	86,67
Gasto total por habitante (en euros)	940,86	979,57	1.166,73	972,21	938,03	944,74	1.002,50	1.017,66
Inversión realizada por habitante (en euros)	52,06	23,68	68,61	12,08	10,36	12,34	9,01	11,43

(1) Incluye: TAC, resonancia, gammacámara, angiógrafo, telecobaltoterapia, acelerador lineal y litotriptor. A partir de 2010 se incluye además: SPECT, PET y PET-TC, mamógrafo y densitómetro óseo.

(2) Porcentaje de ambulatorización quirúrgica: $(\text{Intervenciones de CMA} / \text{intervenciones con hospitalización} + \text{intervenciones de CMA}) \times 100$.

(3) Tasa por 1.000 habitantes.

Fuente: Consejería de Salud. Indicadores Hospitalarios de la Región de Murcia

12.7.12. Vacunaciones. Evolución del número de dosis administradas según tipo de vacuna.

	MURCIA (Región de)										
	2007	2008	2009	2010	2011	2012	2013	2014	2015	2016	2017
TV	38.408	35.008	53.464	49.617	47.531	42.834	53.563	54.050	36.790	30.641	33.150
HB	38.658	29.817	25.215								
Td	56.969	56.894	89.130	75.509	64.747	58.978	101.461	47.797	42.813	38.843	26.964
DTPa	15.884	15.575	26.005	24.573	22.877	21.181	19.965	21.527	16.789	15.647	40.759
Hexavalente	55.131	54.444	61.539	53.501	52.390	50.365	48.362	48.547	47.205	47.269	46.614
Pentavalente	17.867	16.736	25.920	22.655	17.961	17.471	16.872	16.469	16.267	15.301	7.882
VNC 13v										46.503	49.514
Men C	56.571	55.349	88.507	75.580	72.897	71.764	67.416	57.857	50.564	42.593	44.831
Varicela		5.235	12.370	12.942	17.979	19.090	15.727	68.049	9.309	18.640	24.157
VPH			43.389	28.061	23.330	37.058	54.727	98.171	100.562	13.986	16.292

El 1 de enero de 2013 se adelanta el calendario para la segunda dosis de vacuna triple vírica de los 6 a los 4 años. Así, la cifra del 2013 comprende a los nacidos en 2007 y 2009. A partir del 1 de enero de 2014 recibirán la segunda dosis de vacuna triple vírica los nacidos en 2008 y 2010.

Las vacunas que se sustituyen por otras suelen ser administradas durante enero y febrero, y las nuevas comienzan a administrarse en marzo.

TV: Triple vírica (Sarampión, Rubeola y Parotiditis).

HB: Hepatitis B. En el curso 2009-2010 deja de administrarse la vacuna frente a la Hepatitis B en los preadolescentes de 11 años, ya que éstos ya llegaban vacunados desde la edad infantil. Se introdujo la vacuna frente a la Hepatitis B en el primer año de vida en el año 1999.

Td: Tétanos, difteria (adultos). A partir del año 2001 a los adultos se les vacuna con Tétanos-difteria tipo adulto (Td) en lugar de con Tétanos solo.

DTPa: Difteria, Tétanos, Tos ferina (acelular). En marzo de 2001 se introduce a los 6 años en sustitución de la DT, la vacuna DTPa (Difteria-Tétanos-Tos ferina acelular) para los que cumplen 6 años. A partir de Marzo de 2011 se sustituyó la vacuna DTPa por la dTpa [Difteria (carga reducida), Tétanos, Tos ferina (acelular de carga reducida)].

Hexavalente: Difteria, Tétanos, Tos ferina (acelular), Haemophilus influenzae tipo b, Hepatitis B, Polio Inactivada. En marzo del 2006 la vacuna pentavalente de los 2, 4 y 6 meses se sustituye por una hexavalente que incluye también Hepatitis B (DTPa-HB-Hib-VPI).

Pentavalente: Difteria, Tétanos, Tos ferina (acelular), Haemophilus influenzae tipo b, Polio Inactivada. En marzo de 2004 se sustituye la vacuna DTP-HB-Hib junto con la vacuna de polio oral, por esta vacuna (DTPa-Hib-VPI), además se administra Hepatitis B. Del mismo modo la vacuna DTP-Hib que se administraba en niños a los 18 meses junto con polio oral, se sustituye por la misma vacuna pentavalente (DTPa-Hib-VPI).

VNC 13v: Vacuna Neumocócica conjugada 13 valente

Men C: Meningococo C.

Varicela. En el año 2008 comienza a administrarse a los preadolescentes de 11 años que no se hayan vacunado anteriormente o no hayan padecido la enfermedad.

VPH: Virus del papiloma humano.

Fuente: Consejería de Salud. Dirección General de Salud Pública y Adicciones

12.7.13. Vacunaciones. Evolución de la cobertura vacunal según tipo de vacuna.

	MURCIA (Región de)										
	2007	2008	2009	2010	2011	2012	2013	2014	2015	2016	2017
2 meses	99,72	99,24	94,52	95,32	98,83	98,48	99,09	99,19	99,25	99,09	99,17
4 meses	99,12	98,57	93,85	94,05	98,16	97,60	98,67	99,22	99,00	98,79	98,94
6 meses	99,06	97,61	93,49	93,23	97,32	96,64	98,20	98,11	98,19	98,03	
11 meses											98,03
12 meses					96,53	96,37	96,88	98,17	98,29	97,80	94,23
15 meses	99,43	97,53	91,91	91,36						73,70	88,72
18 meses	97,07	94,01	88,81	89,02	93,18	92,07	93,32	93,97	94,62	93,83	93,83
4 años							87,57	83,13	87,97	88,06	91,75
6 años	97,48	93,21	86,21	84,08	84,91	85,95	90,48	88,43	74,83	2,10	85,36
7 años											78,82
8 años											86,20
11 años	78,47	73,52	78,45								
12 años (niñas VPH)									82,17	83,69	82,48
1ª cohorte VPH							79,24	82,26			
2ª cohorte VPH							79,50	78,77			
14 años											
Td (14 años)	71,99	66,70	71,99	69,04	80,88	78,57	71,98	75,51	75,29	75,69	75,30
VPH (niñas de 14 años)			77,53	68,43	80,09	78,65					

A partir del año 2011, se adelanta la vacuna de los 15 meses a los 12 meses.

El 1 de enero de 2013 se adelanta el calendario para la segunda dosis de vacuna triple vírica de los 6 a los 4 años. Así, la cifra del 2013 comprende a los nacidos en 2007 y 2009. A partir del 1 de enero de 2014 recibirán la segunda dosis de vacuna triple vírica los nacidos en 2008 y 2010.

En el mes de noviembre de 2015, la vacunación a los niños de 6 años se aplazó por problemas de desabastecimiento de la vacuna. Los niños sin vacunar se incluyen en el año 2017 en las cohortes 7 y 8 años.

Los niños nacidos a partir del 1 de julio de 2016 reciben la vacunación frente a Difteria, Tétanos, Tosferina, Polio inactivada, Hepatitis B, Haemophilus influenzae tipo b, y Neumococo conjugada en pauta 2 + 1, a los 2, 4 y 11 meses.

En el año 2016 se introdujo la vacunación frente a la Varicela a los 15 meses.

Td: Tétanos, difteria (adultos).

VPH: Hasta el año 2012 se aplica a niñas de 14 años. En el año 2013 cambia el calendario vacunal para comenzar a aplicarse a niñas de 12 años por lo que en este año y el siguiente se aplica a dos cohortes:

12.7.13. Vacunaciones. Evolución de la cobertura vacunal según tipo de vacuna.

MURCIA (Región de)										
2007	2008	2009	2010	2011	2012	2013	2014	2015	2016	2017

1ª cohorte VPH (Virus Papiloma Humano): Los datos de 2013 corresponde a niñas nacidas en el año 1999; los de 2014 a niñas nacidas en el 2001.

2ª cohorte VPH (Virus Papiloma Humano): Los datos de 2013 corresponde a niñas nacidas en el año 2000 y los de 2014 a niñas nacidas en el 2002.

Son dosis administradas y comunicadas a la Dirección General de Salud Pública.

Fuente: Consejería de Salud. Dirección General de Salud Pública y Adicciones

12.7.14. Vacunaciones. Evolución del número de niños vacunados según tipo de dosis.

	MURCIA (Región de)										
	2007	2008	2009	2010	2011	2012	2013	2014	2015	2016	2017
2 meses	18.031	18.450	18.220	17.699	17.815	17.191	16.531	15.974	16.189	15.831	15.398
4 meses	17.922	18.326	16.626	16.209	17.693	16.990	16.460	15.979	16.148	15.782	15.362
6 meses	17.912	18.146	16.977	16.388	17.542	16.823	16.381	15.800	16.016	15.661	
11 meses											15.046
12 meses					17.927	17.394	16.865	16.376	15.829	15.950	14.631
15 meses	17.240	17.635	18.633	18.068						11.774	14.174
18 meses	16.831	16.999	18.056	17.878	17.304	16.618	16.246	15.676	15.238	15.301	14.676
4 años							16.262	15.207	15.314	14.691	14.777
6 años	14.500	14.439	16.177	16.085	15.321	15.942	16.830	16.464	13.896	379	45.077
11 años	13.070	12.803	13.480								
12 años (niñas VPH)									6.618	6.788	6.853
1ª cohorte VPH							6.227	6.596			
2ª cohorte VPH							6.109	6.494			
14 años											
Td (14 años)	12.473	11.252	12.413	12.015	12.522	12.436	12.344	11.950	12.294	12.358	12.599
VPH (niñas de 14 años)			6.517	5.762	6.001	6.058					

A partir del año 2011, se adelanta la vacuna de los 15 meses a los 12 meses, por lo que la cifra incluye las dosis de tres meses de ajuste.

El 1 de enero de 2013 se adelanta el calendario para la segunda dosis de vacuna triple vírica de los 6 a los 4 años. Así, la cifra del 2013 comprende a los nacidos en 2007 y 2009. A partir del 1 de enero de 2014 recibirán la segunda dosis de vacuna triple vírica los nacidos en 2008 y 2010.

En el mes de noviembre de 2015, la vacunación a los niños de 6 años se aplazó por problemas de desabastecimiento de la vacuna, y en el año 2017 se procedió a recaptar a los niños que se habían quedado sin vacunar, de ahí el incremento de la cifra para este año.

Los niños nacidos a partir del 1 de julio de 2016 reciben la vacunación frente a Difteria, Tétanos, Tosferina, Polio inactivada, Hepatitis B, Haemophilus influenzae tipo b, y Neumococo conjugada en pauta 2 + 1, a los 2, 4 y 11 meses.

Los niños nacidos antes del 1 de julio de 2016 aún recibieron la cuarta dosis frente a Difteria, Tétanos, Tosferina, Polio inactivada, Haemophilus influenzae tipo b a los 18 meses.

En el año 2016 se introdujo la vacunación frente a la Varicela a los 15 meses.

Td: Tétanos, difteria (adultos).

VPH: Hasta el año 2012 se aplica a niñas de 14 años. En el año 2013 cambia el calendario vacunal para comenzar a aplicarse a niñas de 12 años por lo que en este año y el siguiente se aplica a dos cohortes:

12.7.14. Vacunaciones. Evolución del número de niños vacunados según tipo de dosis.

MURCIA (Región de)

1ª cohorte VPH (Virus Papiloma Humano): Los datos de 2013 corresponden a niñas nacidas en el año 1999; los de 2014 a las nacidas en el año 2001.

2ª cohorte VPH (Virus Papiloma Humano): Los datos de 2013 corresponden a niñas nacidas en el año 2000 y los de 2014 a las nacidas en el año 2002.

Son dosis administradas y comunicadas a la Dirección General de Salud Pública.

Fuente: Consejería de Salud. Dirección General de Salud Pública y Adicciones

12.8.1. Evolución del presupuesto inicial de la Comunidad Autónoma de la Región de Murcia dedicado a Sanidad, según capítulos de gastos.

Millones de euros

	Presupuesto							% Variación							
	2010	2011	2012	2013	2014	2015	2016	2017	11/10	12/11	13/12	14/13	15/14	16/15	17/16
Presupuesto total de gastos	1.984,8	2.023,5	1.803,5	1.567,0	1.623,2	1.648,4	1.746,4	1.776,7	1,9	-10,9	-13,1	3,6	1,6	5,9	1,7
Presupuesto de gastos corrientes	1.940,7	1.982,1	1.756,5	1.509,6	1.567,9	1.592,4	1.694,7	1.725,3	2,1	-11,4	-14,1	3,9	1,6	6,4	1,8
I	1.108,1	1.120,9	1.034,3	1.015,9	988,9	1.016,1	1.045,8	1.063,8	1,2	-7,7	-1,8	-2,7	2,8	2,9	1,7
II	399,8	423,6	437,3	306,7	316,6	314,8	371,7	377,8	6,0	3,2	-29,9	3,2	-0,6	18,1	1,6
III	2,7	2,9	18,1	6,3	18,8	17,0	11,2	12,9	7,3	531,6	-65,1	197,0	-9,5	-34,0	15,0
IV	430,1	434,7	266,8	180,7	243,7	244,5	266,0	270,8	1,1	-38,6	-32,3	34,9	0,3	8,8	1,8
Presupuesto de gastos financieros y de capital	44,1	41,4	47,0	57,4	55,3	56,0	51,6	51,4	-6,3	13,6	22,1	-3,6	1,4	-7,9	-0,4
VI	36,1	32,8	40,0	52,9	44,3	43,8	39,1	43,8	-9,2	22,2	32,2	-16,3	-1,1	-10,7	11,8
VII	2,1	1,6	1,5	0,0	0,0	0,0	0,0	0,0	-22,1	-8,6	-100,0	-100,0	0,0	0,0	0,0
VIII	0,5	1,5	1,0	0,0	0,0	1,0	1,0	1,0	181,0	-33,3	-100,0	0,0	0,0	0,0	0,0
IX	5,4	5,5	4,5	4,5	11,0	11,2	11,5	6,7	0,6	-18,2	-0,3	146,6	2,3	2,3	-42,1

Los datos reflejan el presupuesto sanitario inicial de la Comunidad Autónoma en los mismo términos y fronteras que la misma utiliza para determinar su presupuesto consolidado.

Fuente: Ministerio de Sanidad, Consumo y Bienestar Social. Indicadores de Salud

12.8.2. Evolución del gasto sanitario público consolidado. Cuenta Satélite de la Región de Murcia.

Miles de euros

	2010	2011	2012	2013	2014	2015	2016
GASTO PÚBLICO EN SANIDAD (GASTO CONSOLIDADO DEL SUBSECTOR)	2.242.782	2.268.331	2.112.168	2.087.436	2.076.966	2.160.236	2.197.751
1. Consumo colectivo	73.574	84.036	86.219	124.927	96.367	86.927	78.264
1.1 - Investigación y formación	347	7.841	9.012	9.604	8.469	8.398	8.962
Remuneración del personal (1.1)	264	4.748	5.023	5.545	5.031	4.639	4.792
Consumo intermedio (1.1)	83	3.093	3.483	3.498	2.690	2.985	3.418
Consumo de capital fijo (1.1)	0	0	506	561	748	774	753
1.2 - Gastos de administración general	73.227	76.196	77.207	115.323	87.898	78.528	69.301
Remuneración del personal (1.2)	29.767	28.785	28.897	28.858	30.505	28.861	28.466
Consumo intermedio (1.2)	37.372	40.325	40.694	78.099	48.983	40.219	35.958
Consumo de capital fijo (1.2)	6.088	7.086	7.616	8.366	8.410	9.448	4.878
2. Gasto en consumo individual							
2.1 Producción no de mercado	1.497.994	1.546.235	1.462.138	1.439.333	1.442.799	1.535.796	1.562.494
2.1.1 - Servicios hospitalarios y especializados	1.184.960	1.205.173	1.135.111	1.112.696	1.122.767	1.198.036	1.212.512
Remuneración del personal (2.1.1)	770.610	738.377	666.781	670.151	680.046	696.543	712.972
Consumo intermedio (2.1.1)	389.545	438.979	436.541	404.819	408.984	465.267	462.256
Consumo de capital fijo (2.1.1)	24.804	27.818	31.788	37.726	33.736	36.225	37.285
2.1.2 - Servicios primarios de salud	271.335	274.848	266.944	252.633	252.431	271.632	282.622
Remuneración del personal (2.1.2)	240.400	244.042	234.702	222.561	223.921	240.168	251.017
Consumo intermedio (2.1.2)	28.068	27.684	28.447	26.964	26.603	27.817	27.678
Consumo de capital fijo (2.1.2)	2.867	3.122	3.795	3.108	1.907	3.647	3.927
2.1.3 - Docencia M.I.R.	13.977	36.067	37.965	40.594	40.679	41.135	40.880
Remuneración del personal (2.1.3)	13.977	36.067	37.965	40.594	40.679	41.135	40.880
2.1.4 - Servicios de salud pública	27.722	30.147	22.119	33.411	26.922	24.994	26.480
Remuneración del personal (2.1.4)	15.800	18.960	18.028	18.522	18.350	18.581	19.135
Consumo intermedio (2.1.4)	11.923	11.186	4.091	14.889	8.572	6.413	7.345
Consumo de capital fijo (2.1.4)	0	0	0	0	0	0	0
2.2 Producción de mercado	616.689	579.727	516.403	481.177	489.189	492.217	517.804
2.2.1.1 - Servicios hospitalarios	71.256	68.558	62.876	55.437	58.392	57.300	59.008
2.2.1.2 - Servicios especializados	58.032	58.156	54.152	49.321	51.132	51.198	56.091

12.8.2. Evolución del gasto sanitario público consolidado. Cuenta Satélite de la Región de Murcia.

Miles de euros

	2010	2011	2012	2013	2014	2015	2016
2.2.2 - Servicios primarios de salud	3.841	6.033	4.368	1.700	1.587	1.202	1.141
2.2.3 - Farmacia	451.324	413.181	360.487	342.144	345.253	349.951	366.986
2.2.4 - Traslado de enfermos	28.288	29.874	30.716	29.354	29.379	29.402	29.567
2.2.5 - Prótesis y aparatos terapéuticos	3.949	3.925	3.804	3.222	3.446	3.164	5.011
Transferencias sociales en especie	2.114.684	2.125.962	1.978.542	1.920.511	1.931.988	2.028.013	2.080.298
3. Transferencias corrientes	11.595	7.374	7.126	6.616	7.917	6.394	6.299
3.1 - Entre AA.PP. Por servicios concertados	0	0	0	0	0	0	0
3.2 - Entre AA.PP. Por gastos de funcionamiento	1.601	1.595	1.622	943	2.414	932	841
3.3 - A entes privados	6.948	5.330	5.170	5.507	5.479	5.462	5.458
3.4 - A entes públicos no agentes	3.046	450	334	165	24	0	0
4. Gasto en consumo final(1+2+3)	2.199.852	2.217.373	2.071.886	2.052.054	2.036.273	2.121.333	2.164.861
5. Gasto de capital	42.930	50.958	40.281	35.382	40.693	38.903	32.890
5.1 - Formación bruta de capital fijo	41.648	48.161	40.281	35.382	40.693	38.903	32.890
5.2 - Transferencias de capital entre AA.PP.	600	1.226	0	0	0	0	0
5.3 - Transferencias de capital a entes privados	682	1.570	0	0	0	0	0
(-) TRANSFERENCIAS INTERSECTORIALES	2.201	2.821	1.622	943	2.414	932	841
APORTACION AL GASTO PÚBLICO EN SANIDAD TOTAL CONSOLIDADO	2.240.581	2.265.509	2.110.545	2.086.493	2.074.552	2.159.305	2.196.910

Los datos de 2015 y 2016 son provisionales.

Fuente: Ministerio de Sanidad, Consumo y Bienestar Social. Estadística del Gasto Sanitario Público

12.8.3. Evolución del gasto sanitario público consolidado. Clasificación Económica-Presupuestaria.

Miles de euros

	MURCIA (Región de)						
	2010	2011	2012	2013	2014	2015	2016
GASTO PÚBLICO EN SANIDAD (GASTO CONSOLIDADO DEL SUBSECTOR)	2.242.782	2.268.331	2.112.168	2.087.436	2.076.966	2.160.236	2.197.751
Remuneración del personal	1.070.818	1.070.979	991.395	986.231	998.532	1.029.927	1.057.260
Consumo intermedio	466.990	521.268	513.256	528.268	495.832	542.701	536.655
Consumo de capital fijo	33.759	38.025	43.706	49.761	44.802	50.095	46.843
Conciertos	161.417	162.621	152.113	135.811	140.490	139.102	145.807
Transferencias corrientes	466.867	424.481	371.416	351.982	356.616	359.508	378.296
Gasto de capital	42.930	50.958	40.281	35.382	40.693	38.903	32.890
(-) TRANSFERENCIAS INTERSECTORIALES	2.201	2.821	1.622	943	2.414	932	841
APORTACION AL GASTO PÚBLICO EN SANIDAD TOTAL CONSOLIDADO	2.240.581	2.265.509	2.110.545	2.086.493	2.074.552	2.159.305	2.196.910

Los datos de 2015 y 2016 son provisionales.

Fuente: Ministerio de Sanidad, Consumo y Bienestar Social. Estadística del Gasto Sanitario Público

12.8.4. Compras y gastos en los establecimientos sanitarios según dependencia. ECSAE.

Euros

2016	MURCIA (Región de)					
	Valor			Porcentaje		
	Total	Públicos	Privados	Total	Públicos	Privados
Gasto total	1.494.672.022	1.358.886.646	135.785.376	100,00	100,00	100,00
Compras	609.132.461	558.793.021	50.339.440	40,75	41,12	37,07
Productos farmacéuticos	216.835.107	208.632.659	8.202.448	14,51	15,35	6,04
Material sanitario de consumo	161.940.682	151.845.951	10.094.731	10,83	11,17	7,43
Implantes, órtesis y prótesis	47.496.309	46.016.298	1.480.011	3,18	3,39	1,09
Resto de material sanitario de consumo	114.444.373	105.829.653	8.614.720	7,66	7,79	6,34
Servicios asistenciales prestados por otras empresas o profesionales	153.477.372	130.756.708	22.720.664	10,27	9,62	16,73
Trabajos realizados por otras empresas profesionales	65.978.409	60.403.835	5.574.574	4,41	4,45	4,11
Resto de compras	10.900.891	7.153.868	3.747.023	0,73	0,53	2,76
Variación de Existencias	163.856	0	163.856	0,01	0,00	0,12
Servicios Exteriores	57.667.857	41.585.705	16.082.152	3,86	3,06	11,84
Suministros	18.920.088	15.895.333	3.024.755	1,27	1,17	2,23
Otros servicios exteriores	38.747.769	25.690.372	13.057.397	2,59	1,89	9,62
Gastos de Personal	774.022.139	715.277.358	58.744.781	51,79	52,64	43,26
Sueldos y salarios	634.085.924	588.397.599	45.688.325	42,42	43,30	33,65
Seguridad Social a cargo de la empresa	138.626.988	126.071.328	12.555.660	9,27	9,28	9,25
Otros gastos de personal	1.309.227	808.431	500.796	0,09	0,06	0,37
Dotación para Amortizaciones	43.293.053	37.883.135	5.409.918	2,90	2,79	3,98
Otros gastos	10.392.656	5.347.427	5.045.229	0,70	0,39	3,72

ECSAE: Estadística de Centros Sanitarios de Atención Especializada.

Fuente: Consejería de Salud. Indicadores Hospitalarios de la Región de Murcia

12.8.5. Evolución del gasto por habitante, por cama en funcionamiento y por estancia en los establecimientos sanitarios según dependencia.

Euros

	MURCIA (Región de)									
	2007	2008	2009	2010	2011	2012	2013	2014	2015	2016
Por habitante										
Total	731,26	847,99	940,86	979,57	1.166,73	972,21	938,03	944,74	1.002,50	1.017,66
Públicos	645,24	759,58	848,27	886,21	1.071,54	881,76	852,22	856,44	911,59	925,21
Privados	86,02	88,41	92,59	93,36	95,19	90,45	85,81	88,30	90,91	92,45
Por cama										
Total	231.459,30	270.137,80	303.009,52	314.538,63	370.463,96	304.860,79	295.209,44	295.496,42	309.244,66	314.535,36
Públicos	313.910,94	378.861,07	426.677,80	449.642,58	529.439,31	431.652,07	426.317,62	431.277,99	451.481,81	457.229,69
Privados	77.928,65	77.946,13	82.892,17	81.653,62	84.577,12	78.907,36	72.812,82	72.897,41	74.354,72	76.283,92
Por estancia										
Total	789,04	929,57	1.041,14	1.094,74	1.302,42	1.120,18	1.068,26	1.066,64	1.098,95	1.132,06
Públicos	1.066,84	1.289,08	1.457,68	1.585,89	1.934,51	1.636,55	1.570,51	1.586,58	1.619,70	1.665,93
Privados	267,18	273,71	287,76	277,87	278,40	274,83	255,80	255,27	260,18	269,08

Fuente: Consejería de Salud. Indicadores Hospitalarios de la Región de Murcia

12.8.6. Evolución de la inversión realizada por habitante, por cama en funcionamiento y por estancia en los establecimientos sanitarios según dependencia.

Euros

	MURCIA (Región de)									
	2007	2008	2009	2010	2011	2012	2013	2014	2015	2016
Por estancia										
Total	31,94	32,87	57,61	26,46	76,59	13,92	11,80	13,93	9,87	12,71
Públicos	33,54	43,04	50,33	30,84	116,85	15,14	6,55	10,62	8,74	15,51
Privados	28,92	14,32	70,79	19,17	11,37	11,91	20,30	19,11	11,71	8,19
Por cama										
Total	9.368,18	9.553,10	16.767,67	7.602,75	21.786,22	3.787,15	3.261,16	3.860,40	2.778,51	3.532,62
Públicos	9.869,77	12.649,77	14.731,87	8.745,38	31.980,37	3.993,66	1.777,93	2.886,75	2.434,95	4.257,37
Privados	8.434,18	4.079,06	20.391,21	5.633,14	3.453,99	3.419,13	5.777,15	5.456,58	3.345,86	2.322,52
Por habitante										
Total	29,60	29,99	52,06	23,68	68,61	12,08	10,36	12,34	9,01	11,43
Públicos	20,29	25,36	29,29	17,24	64,73	8,16	3,55	5,73	4,92	8,61
Privados	9,31	4,63	22,78	6,44	3,89	3,92	6,81	6,61	4,09	2,81

Fuente: Consejería de Salud. Indicadores Hospitalarios de la Región de Murcia

12.8.7. Evolución de la actividad asistencial en los establecimientos sanitarios según dependencia funcional y tipo de financiación.

	MURCIA (Región de)									
	2007	2008	2009	2010	2011	2012	2013	2014	2015	2016
PÚBLICOS										
Financiación Pública										
Altas	116.326	115.846	115.108	115.675	115.091	116.083	117.932	119.461	121.657	122.698
Estancias causadas	824.695	828.153	830.965	802.580	798.325	770.644	779.245	775.452	808.827	800.510
Consultas totales	2.071.881	2.114.194	2.211.499	2.291.116	2.292.456	2.334.377	2.438.605	2.424.677	2.451.082	2.411.404
Actos quirúrgicos de C.M.A.	22.794	24.984	26.452	28.627	27.098	25.523	28.375	28.048	28.950	30.776
Urgencias atendidas	731.036	716.206	737.519	696.642	702.362	696.333	708.926	731.916	767.522	794.010
Financiación Privada										
Altas	1.922	1.725	1.593	1.788	1.966	1.845	1.907	1.917	2.032	2.033
Estancias causadas	17.434	15.050	14.091	16.530	16.697	16.670	13.663	14.210	15.139	15.182
Consultas totales	13.082	21.010	8.270	5.258	3.200	3.195	3.529	5.063	3.022	2.164
Actos quirúrgicos de C.M.A.	103	68	84	46	28	45	57	45	73	56
Urgencias atendidas	41.987	41.964	37.874	42.095	39.943	38.714	40.459	39.775	37.656	40.309
PRIVADOS										
Financiación Pública										
Altas	12.954	13.972	14.458	14.584	16.054	15.879	13.596	14.704	14.622	14.185
Estancias causadas	331.402	348.417	368.163	404.877	415.323	374.157	384.146	409.269	416.322	392.297
Consultas totales	32.514	36.082	41.039	34.901	33.828	28.374	22.896	22.231	27.387	28.762
Actos quirúrgicos de C.M.A.	7.405	9.592	10.784	9.227	9.469	14.673	10.321	14.072	13.254	12.518
Urgencias atendidas	37.743	41.795	45.128	46.311	48.048	42.769	43.859	44.420	46.636	47.019
Financiación Privada										
Altas	21.033	20.030	19.305	18.438	18.445	18.726	17.470	18.000	18.094	19.025
Estancias causadas	116.890	113.773	99.066	87.619	87.763	106.760	106.016	96.761	95.237	112.325
Consultas totales	79.937	77.558	58.307	81.161	83.038	152.509	212.986	269.309	300.344	329.337
Actos quirúrgicos de C.M.A.	8.194	8.319	9.565	8.210	8.003	9.527	9.654	9.206	8.317	8.813
Urgencias atendidas	158.481	138.238	133.479	135.129	137.675	129.713	129.940	126.807	133.913	141.518

Fuente: Consejería de Salud. Indicadores Hospitalarios de la Región de Murcia

12.8.8. Evolución de algunos indicadores en consumo farmacéutico del Sistema Nacional de Salud.

	2011	2012	2013	2014	2015	2016	2017
MURCIA (Región de)							
Recetas Facturadas	31.426.208	29.640.723	27.711.991	28.103.426	28.752.647	29.676.657	30.170.656
Gasto Farmacéutico	385.709.194	333.921.229	313.521.486	316.510.619	321.506.851	336.127.411	344.227.073
Gasto medio por receta facturada	12,27	11,27	11,31	11,26	11,18	11,33	11,41
ESPAÑA							
Recetas Facturadas	973.211.911	913.816.388	859.576.567	868.618.191	882.098.111	901.572.083	908.519.320
Gasto Farmacéutico	11.135.401.976	9.770.933.367	9.183.249.747	9.360.456.084	9.535.131.102	9.912.770.346	10.170.786.502
Gasto medio por receta facturada	11,44	10,69	10,68	10,78	10,81	10,99	11,19

Son datos acumulados de enero a diciembre.

Datos económicos en euros.

Consumo farmacéutico a través de recetas médicas del Sistema Nacional de Salud y del Mutualismo Administrativo.

Fuente: Ministerio de Sanidad, Consumo y Bienestar Social. Consumo Farmacéutico a través de Recetas Médicas del Sistema Nacional de Salud

12.9.1. Recursos sociales según colectivo y actividad.

	2016	2017
TOTAL	2.448	2.469
Atención Primaria, Básica y Polivalente	311	326
Centro de Servicios Sociales Descentralizado	4	4
Centro de Servicios Sociales	43	43
Centro Social Polivalente	26	26
Unidad de Trabajo Social	47	47
Punto de Información/Atención	2	2
Servicio de Ayuda a Domicilio Atención Primaria	76	75
Servicio de Teleasistencia Atención Primaria	42	42
Servicio de Documentación, Estudios y Formación en la Intervención Social	5	5
Servicio de Comidas a Domicilio	4	4
Servicio de Atención en el Medio Familiar y Comunitario	4	4
Centro de Atención Básica y Polivalente	9	10
Servicio de Atención Básica y Polivalente	6	6
Centro de Promoción de la Autonomía Personal y Prevención de la Dependencia		11
Servicio de Promoción de la Autonomía Personal y Prevención de la Dependencia	7	13
Servicio de Respiro Familiar	36	33
Servicio de Asistencia Personal del Sistema de Atención a la Dependencia (SAAD)		1
Infancia y Adopción	214	215
Infancia	185	186
Institución Colaboradoras de Integración Familiar para el Acogimiento Residencial	17	17
Centro Educativo para la Ejecución de Medidas Judiciales Privativas de Libertad de los Menores	5	5
Centro Educativo para la Ejecución de Medidas Judiciales no Privativas de Libertad de los Menores	9	9
Servicio de Ejecución de Medidas Judiciales	1	1
Centro de Atención a Menores en situación de Riesgo Social	40	40
Servicio de Atención a Menores en situación de Riesgo Social	75	76
Centro de Atención a Menores Víctimas de Malos Tratos	2	2
Servicio de Atención a Menores Víctimas de Malos Tratos	12	12
Ludoteca	14	14
Vivienda Tutelada para Menores sin Medidas de Protección	2	2
Servicios de Ejecución de Programas de Acogimiento y Adopción	8	8

12.9.1. Recursos sociales según colectivo y actividad.

	2016	2017
Entidades Colaboradoras en Adopción Internacional	29	29
Adopción Internacional Colombia	2	2
Adopción Internacional Federación Rusa	4	4
Adopción Internacional China	2	2
Adopción Internacional República Filipina	2	2
Adopción Internacional República Dominicana	1	1
Adopción Internacional Etiopía	2	2
Adopción Internacional Vietnam	1	1
Adopción Internacional El Salvador	4	4
Adopción Internacional Polonia	2	2
Adopción Internacional Nicaragua	2	2
Adopción Internacional República de Kazajstán	2	2
Adopción Internacional Kenia	2	2
Adopción Internacional Bulgaria	3	3
Personas con Discapacidad y Enfermos Mentales Crónicos	410	403
Personas con Discapacidad	325	317
Residencia para Personas con Discapacidad Física (Centro de Atención a Personas en situación de Dependencia)	4	5
Residencia para Personas con Discapacidad Intelectual (Centro de Atención a Personas en situación de Dependencia)	20	20
Vivienda Tutelada para Personas con Discapacidad Intelectual (Centro de Atención a Personas en situación de Dependencia)	15	15
Residencia de menos de 15 plazas para Personas con Discapacidad Intelectual (Centro de Atención a Personas en situación de Dependencia)	10	10
Centro de Día Personas con Discapacidad Intelectual menores de 65 años	20	20
Centro Ocupacional para Personas con Discapacidad (Centro de Día para menores de 65 años)	27	27
Centro de Desarrollo Infantil y Atención Temprana	42	42
Centro de Valoración y Orientación de la Discapacidad	2	2
Centro de Atención a Personas con Discapacidad	56	55
Servicio de Atención a Personas con Discapacidad	78	78
Centro de Intervención Integral para Personas con Discapacidad Física, Psíquica, Intelectual o Sensorial	11	11
Taller de Formación Ocupacional para Personas con Discapacidad Física, Psíquica, Intelectual o Sensorial (Centro de Día para menores de 65 años)	1	1
Centro de Formación Integral para Personas con Discapacidad	1	1

12.9.1. Recursos sociales según colectivo y actividad.

	2016	2017
Centro de Día para personas con Discapacidad Física menores de 65 años	11	11
Centro de Noche para Personas con Discapacidad	2	2
Vivienda Tutelada para Personas con Discapacidad Sensorial (Centro de Atención a Personas en situación de Dependencia)	3	
Unidad de Respiro Familiar para Personas con Discapacidad (Centro de Atención a Personas en situación de Dependencia)	11	15
Servicio de Promoción de la Autonomía Personal y de Prevención de la Dependencia de Intensidad Genérica	3	1
Centro para el desarrollo del Servicio de Promoción de la Autonomía Personal y de Prevención de la Dependencia de Intensidad Especializada (SEPAP)	8	1
Personas con Enfermedad Mental Crónica	85	86
Residencia para Personas con Enfermedad Mental Crónica (Centro de Atención a Personas en situación de Dependencia)	7	7
Centro de Día para Personas con Enfermedad Mental Crónica menores de 65 años	15	15
Centro Ocupacional para Personas con Enfermedad Mental Crónica (Centro de Día para menores de 65 años)	4	4
Centro de Atención a Personal con Enfermedad Mental Crónica	7	7
Servicio de Atención a Personal con Enfermedad Mental Crónica	41	41
Taller de Formación Ocupacional para Personas con Enfermedad Mental Crónica (Centro de Día para Menores de 65 años)	1	1
Vivienda Tutelada para Personas con Enfermedad Mental Crónica (Centro de Atención a Personas en Situación de Dependencia)	2	1
Residencia de menos de 15 plazas para Personas con Enfermedad Mental Crónica (Centro de Atención a Personas en situación de Dependencia)	5	4
Servicio de Promoción de la Autonomía Personal y de Prevención de la Dependencia de Intensidad Genérica	2	
Centro para el desarrollo del Servicio de Promoción de la Autonomía Personal y de Prevención de la Dependencia de Intensidad Especializada (SEPAP)	1	1
Vivienda Compartida para Personas con Enfermedad Mental Crónica (Centro de Atención a Personas en situación de Dependencia)		5
Personas Mayores	421	424
Residencia para Personas Mayores Dependientes	54	54
Apartamentos Tutelados para Personas Mayores Dependientes	5	5
Vivienda Colectiva para Personas Mayores (Residencia para Personas Mayores Dependientes)	5	6
Unidad de Respiro Familiar para Personas Mayores		1
Centro de Día para Personas Mayores	85	85
Centro Social para Personas Mayores	58	58
Servicio de Atención a Personas Mayores	155	156
Residencia Psicogeriátrica para Personas Mayores Dependientes	9	9
Centro de Día para Personas con Enfermedad de Alzheimer u otras Demencias (Centro de Atención Especializada)	20	20

12.9.1. Recursos sociales según colectivo y actividad.

	2016	2017
Centro de Atención a Personas con Enfermedad de Alzheimer u otras Demencias	10	10
Servicio de Atención para Personas con Enfermedad de Alzheimer u otras Demencias	20	20
Minorías Étnicas	61	61
Centro de Atención a Minorías Étnicas	13	13
Servicio de Atención a Minorías Étnicas	48	48
Personas en situación de Emergencia, Riesgo o Exclusión Social	317	321
Albergue para Personas en situación de Emergencia, Riesgo o Exclusión	6	6
Vivienda Colectiva para Personas en situación de Emergencia, Riesgo o Exclusión Social	8	8
Centro de Atención a Personas en situación de Emergencia, Riesgo o Exclusión Social	60	61
Servicio de Atención a Personas en situación de Emergencia, Riesgo o Exclusión Social	65	66
Comedor Social para Personas en situación de Emergencia, Riesgo o Exclusión Social	3	3
Servicio de Comidas para Personas en situación de Emergencia, Riesgo o Exclusión Social	3	3
Centro de Reinserción Social para Personas en situación de Emergencia, Riesgo o Exclusión	4	4
Centro de Día de Reinserción Social para Personas en situación de Emergencia, Riesgo o Exclusión	8	8
Centro de Atención a Reclusos y Exreclusos	1	1
Servicio de Atención a Reclusos y Exreclusos	45	45
Servicio de Atención a Españoles Retornados	37	37
Servicio de Atención a Refugiados y/o Asilados	14	15
Alojamiento para Mujeres en situación de Riesgo o Exclusión Social	4	4
Programa de Teleasistencia para Mujeres Víctimas de la Violencia de Género	2	2
Centro de Atención a la Mujeres en situación de Riesgo o Exclusión Social	15	15
Servicio de Ayuda a la Mujer en situación de Riesgo o Exclusión Social	28	29
Taller de Formación Ocupacional para Mujeres en situación de Riesgo o Exclusión Social	2	2
Centro de Atención Especializada para Mujeres Víctimas de Violencia (CAVIS)	3	3
Centro de Formación para Jóvenes en Situación de Emergencia, Riesgo o Exclusión Social.	9	9
Inmigrantes	203	204
Albergue de Acogida a personas inmigrantes	6	6
Vivienda de acogida para Inmigrantes	25	25
Centro Intercultural para Inmigrantes	6	6
Centro de Atención e Intervención para Personas Inmigrantes	53	53
Servicio de Atención e Intervención para Personas Inmigrantes	96	97

12.9.1. Recursos sociales según colectivo y actividad.

	2016	2017
Centro de Acogida Básica y Asesoramiento a Personas Inmigrantes	13	13
Servicio de Acogida Básica y Asesoramiento a Personas Inmigrantes	4	4
Familias	324	326
Centro de Conciliación de la Vida Familiar y Laboral	12	13
Servicio para la Conciliación de la Vida Familiar y Laboral	2	2
Centro de Atención y Apoyo a Familias	17	18
Servicio de Atención y Apoyo a Familias	134	133
Centro de Orientación y Mediación Familiar	5	5
Servicio de Mediación Familiar	4	4
Servicio de Orientación Familiar	7	8
Punto de Encuentro Familiar	3	3
Servicio de Orientación, Diagnóstico, Valoración y Seguimiento de la Violencia Familiar	3	3
Centro de Atención a la Infancia	87	87
Punto de Atención a la Infancia	50	50
Promoción y Cooperación Social / Voluntariado	187	189
Servicio de Voluntariado Atención Primaria	64	64
Servicio de Voluntariado Infancia	10	11
Servicio de Voluntariado Personas con Discapacidad	47	47
Servicio de Voluntariado Enfermos Mentales	9	9
Servicio de Voluntariado Personas Mayores	14	14
Servicio de Voluntariado Mujeres	5	6
Servicio de Voluntariado Personas en situación de Emergencia, Riesgo o Exclusión Social	21	21
Servicio de Voluntariado Inmigrantes	5	5
Servicio de Voluntariado Familias	7	7
Centro de Asesoramiento, Coordinación y Formación al Voluntariado	5	5

Por recurso social se entiende servicio social o centro donde se desarrollan las prestaciones o programas de servicios sociales.

Fuente: Consejería de Familia e Igualdad de Oportunidades. Secretaría General

12.9.2. SAAD. Evolución de las solicitudes, las resoluciones por grado y las personas con derecho a prestación. Situación de los expedientes en vigor a 31 de diciembre.

	MURCIA (Región de)		
	2015	2016	2017
SOLICITUDES	45.057	43.069	44.344
RESOLUCIONES	44.086	42.454	43.289
Grado III	14.302	14.390	14.495
Grado II	15.453	16.074	16.581
Grado I	10.207	8.012	8.203
Sin Grado	4.124	3.978	4.010
PERSONAS BENEFICIARIAS CON DERECHO A PRESTACIÓN	39.962	38.476	39.279

Fuente: Instituto Murciano de Acción Social. Estadísticas del Sistema para la Autonomía y Atención a la Dependencia

12.9.3. SAAD. Evolución de las personas beneficiarias y las prestaciones. Situación de los expedientes en vigor a 31 de diciembre.

	MURCIA (Región de)		
	2015	2016	2017
PERSONAS BENEFICIARIAS	27.485	32.134	33.962
PRESTACIONES	34.575	40.282	42.364
PRESTACIONES POR SERVICIO	15.897	18.606	19.489
Prevención Dependencia y Promoción Autonomía Personal	3.237	3.592	3.667
Teleasistencia	4.433	5.230	5.762
Ayuda a Domicilio	126	207	533
Centro de Día	3.198	3.527	3.615
Atención Residencial	3.429	4.192	4.232
P.Económica Vinculada Servicio	1.474	1.858	1.680
PRESTACIONES ECONÓMICAS PARA CUIDADOS EN EL ENTORNO FAMILIAR	18.678	21.676	22.875
P.E. Cuidados Familiares	18.678	21.676	22.875

Fuente: Instituto Murciano de Acción Social. Estadísticas del Sistema para la Autonomía y Atención a la Dependencia