

# 12. SANIDAD Y SERVICIOS SOCIALES

## Fuentes y notas Principales conceptos

### Índice de Gráficos

|         |   |     |
|---------|---|-----|
| G-12.1. | Defunciones según la causa de muerte y sexo. 1997 .....   | 327 |
| G-12.2. | Casos acumulados de sida desde 1981 por práctica de riesgo. Situación a 31-12-98 .....                    | 327 |
| G-12.3. | Evolución de vía inyectada para el consumo de heroína. 1991-1998 .....                                    | 328 |
| G-12.4. | Evolución del personal sanitario por camas hospitalarias en funcionamiento. 1985-1994 .....               | 328 |
| G-12.5. | Enfermos ingresados por urgencias en los establecimientos sanitarios con régimen de internado. 1995 ..... | 329 |
| G-12.6. | Evolución de los índices de funcionamiento de los establecimientos sanitarios. 1986-1995 .....            | 329 |

### Índice de tablas

|          |   |     |
|----------|---|-----|
| 12.1.    | Mortalidad .....  | 331 |
| 12.1.1.  | Evolución de las defunciones según la causa de muerte clasificadas por sexos. 1991-1997 .....   | 331 |
| 12.1.2.  | Defunciones según la causa de muerte y la edad. Total. 1997 .....   | 332 |
| 12.1.3.  | Defunciones según la causa de muerte y la edad. Varones. 1997 .....   | 333 |
| 12.1.4.  | Defunciones según la causa de muerte y la edad. Mujeres. 1997 .....   | 334 |
| 12.1.5.  | Evolución de la tasa bruta de mortalidad infantil. 1980-1997 .....  | 335 |
| 12.1.6.  | Evolución de los suicidios: consumación y tentativas por sexo y estado civil. 1991-1997 .....   | 335 |
| 12.1.7.  | Suicidios por sexo y edad. 1996-1997 .....  | 336 |
| 12.1.8.  | Suicidios según sexo y medios empleados. 1996-1997 .....  | 336 |
| 12.2.    | Morbilidad .....  | 337 |
| 12.2.1.  | Enfermedades de declaración obligatoria. Casos registrados. 1992-1998 .....   | 337 |
| 12.2.2.  | Evolución de los enfermos dados de alta en los hospitales según diagnóstico definitivo y sexo, siendo Murcia provincia de hospitalización. 1990-1996 .....                      | 338 |
| 12.2.3.  | Evolución de los enfermos dados de alta según sexo y edad, siendo Murcia provincia de hospitalización. 1990-1996 .....  | 341 |
| 12.2.4.  | Evolución de las estancias causadas según diagnóstico definitivo y sexo de los enfermos dados de alta, siendo Murcia provincia de hospitalización. 1990-1996 .....              | 342 |
| 12.2.5.  | Evolución de las estancias causadas según el sexo y la edad, siendo Murcia provincia de hospitalización. 1990-1996 .....  | 345 |
| 12.2.6.  | Evolución de las estancias medias de los enfermos dados de alta según sexo y diagnóstico definitivo, siendo Murcia provincia de hospitalización. 1990-1996 .....                | 346 |
| 12.2.7.  | Incidencia de cáncer en la Región de Murcia. Según principales localizaciones. 1989-1992 .....  | 349 |
| 12.2.8.  | Incidencia de cáncer en la Región de Murcia. Tasas de incidencia anual ajustadas a la población europea estándar, según principales localizaciones. 1986-1988 y 1989-1992 ..... | 349 |
| 12.2.9.  | Casos acumulados de SIDA desde 1981. Región de Murcia y España .....  | 350 |
| 12.2.10. | Casos acumulados de SIDA desde 1981, por edad a la fecha del diagnóstico, según edad y sexo. Distribución porcentual en la Región de Murcia y en España .....                   | 350 |

|          |   |     |
|----------|---|-----|
| 12.2.11. | Casos acumulados de SIDA desde 1981 según factor de riesgo. Distribución porcentual en la Región de Murcia y en España .....                        | 351 |
| 12.2.12. | Características generales de todos los casos admitidos a tratamiento por consumo de alcohol en el período 1987-1997. Región de Murcia .....         | 351 |
| 12.2.13. | Características generales de los casos admitidos a tratamiento por consumo de sustancias psicoactivas. Región de Murcia 1998.....                   | 352 |
| 12.3.    | Personal Sanitario.....   | 353 |
| 12.3.1.  | Evolución de los profesionales sanitarios colegiados. 1992-1998.....  | 353 |
| 12.3.2.  | Personal de atención primaria de salud por áreas de salud, estamento profesional y modelo. Región de Murcia. 1998 .....                             | 353 |
| 12.3.3.  | Evolución del personal de los establecimientos sanitarios según la categoría. 1989-1995 .....   | 354 |
| 12.3.4.  | Evolución de los índices de funcionamiento de los establecimientos sanitarios en relación con el personal. 1988-1994.....                           | 354 |
| 12.4.    | Recursos Sanitarios .....   | 355 |
| 12.4.1.  | Balance de los recursos extrahospitalarios por áreas de salud. 1998 .....   | 355 |
| 12.4.2.  | Equipos de atención primaria en funcionamiento y población cubierta por áreas de salud. 1996-1998 .....   | 355 |
| 12.4.3.  | Hospitales y camas funcionantes. Región de Murcia 1997.....   | 356 |
| 12.4.4.  | Establecimientos hospitalarios y camas, según la finalidad. 1997 .....  | 357 |
| 12.5.    | Utilización de los Recursos Sanitarios.....   | 358 |
| 12.5.1.  | Número medio de usuarios por día según modelo de atención primaria. Total Región y territorio Insalud. 1993-1996.....                               | 358 |
| 12.5.2.  | Diez principales motivos de consulta en cinco centros de salud según causas específicas. 1994 .....   | 358 |
| 12.5.3.  | Satisfacción del usuario para conseguir cita con el médico en atención primaria. 1994-1996 .....  | 359 |
| 12.5.4.  | Satisfacción del usuario con el tiempo que le dedica el médico. 1994-1996.....  | 359 |
| 12.5.5.  | Frecuentación hospitalaria de la Región de Murcia. 1990-1996 .....  | 359 |
| 12.5.6.  | Evolución de los servicios prestados en establecimientos sanitarios con régimen de internado. 1989-1995 .....                                       | 360 |
| 12.5.7.  | Evolución de las altas, intervenciones quirúrgicas, partos y necropsias en los establecimientos sanitarios con régimen de internado. 1989-1995..... | 361 |
| 12.5.8.  | Evolución de los enfermos ingresados por urgencias en los establecimientos sanitarios con régimen de internado. 1989-1995 .....                     | 362 |
| 12.5.9.  | Evolución de los índices de funcionamiento de los establecimientos sanitarios. 1989-1995 .....  | 362 |
| 12.5.10. | Hospitales públicos. Indicadores de actividad hospitalaria. Región de Murcia 1991-1996.....   | 363 |
| 12.5.11. | Hospitales públicos generales. Estancia por categorías diagnósticas ordenada por pacientes totales. 1996.....                                       | 364 |
| 12.5.12. | Hospitales públicos generales. Estancia media por GRD ordenado por pacientes totales (25 primeros GRD' s). 1996.....                                | 365 |
| 12.5.13. | Evolución de las vacunaciones efectuadas por la Dirección General de Salud. 1992-1998 .....   | 366 |
| 12.5.14. | Vacunaciones efectuadas por la Dirección General de Salud y cobertura vacunal por áreas de salud. 1998.....   | 366 |
| 12.6.    | Gastos Sanitarios.....  | 367 |
| 12.6.1.  | Gasto sanitario público. Región de Murcia. 1996.....  | 367 |
| 12.6.2.  | Gasto real por funciones. Insalud-Murcia. 1994-1996 .....   | 367 |

|   |     |
|---|-----|
| 12.7. Servicios Sociales .....  | 368 |
| 12.7.1. Recursos sociales de atención primaria. 1998 .....  | 368 |
| 12.7.2. Recursos sociales de atención especializada. 1998 .....   | 368 |
| 12.7.3. Actuaciones del Servicio del Menor en la Comunidad Autónoma de la Región de Murcia. 1994-1998 ..... | 369 |

## **Fuentes de Información:**

### *Anuario Estadístico de España. INE*

Información sobre profesionales sanitarios colegiados.

### *Catálogo Nacional de Hospitales. Ministerio de Sanidad y Consumo.*

El Catálogo Nacional de Hospitales viene publicándose anualmente desde 1962. Su objetivo es ofrecer información básica de los hospitales existentes en el conjunto del territorio nacional.

### *Colegios Profesionales.*

Los Colegios Profesionales de Médicos, Odontólogos y Estomatólogos, Farmacéuticos, Veterinarios, ATS y Diplomados en Enfermería proporcionan directamente datos, desde 1994, sobre el número de colegiados a 31 de diciembre del año correspondiente.

### *Consejería de Sanidad y Consumo. Comunidad Autónoma de la Región de Murcia.*

Informa directamente de las Enfermedades de Declaración Obligatoria, vacunaciones, casos de SIDA y toxicomanías. También ofrece información sobre la delimitación de las zonas y áreas de salud, balance de recursos extrahospitalarios y de la población cubierta y personal de los equipos de atención primaria. Asimismo, proporcionan información sobre establecimientos sanitarios.

### *Consejería de Sanidad y Consumo. Plan de Salud de la Región de Murcia 1998-2000.*

El Plan de Salud se elabora de conformidad con la Ley 4/1994, de 26 de Julio, de Salud de la Región de Murcia, teniendo como ámbito fundamental las funciones y competencias de los servicios sanitarios y la coordinación de la Administración del Estado y la Regional. A su vez el Plan cobra una especial relevancia porque su vigencia coincide con la preparación de las transferencias sanitarias a la Comunidad Autónoma. De esta publicación se ha obtenido información sobre atención primaria, especializada y gasto sanitario.

### *Consejería de Trabajo y Política Social. Comunidad Autónoma de la Región de Murcia.*

Suministra datos sobre Recursos Sociales.

### *Encuesta de Morbilidad Hospitalaria. INE*

La Encuesta de Morbilidad Hospitalaria la realiza el INE, con periodicidad anual, desde 1977 y tiene como objeto conocer la estructura y evolución de la morbilidad atendida en los hospitales. Desde un primer momento se puso de manifiesto que, para cumplir los objetivos previstos, era necesario que los hospitales estuvieran dotados de un registro sistemático de todos los enfermos que ingresan y salen del mismo. Por Real Decreto 1360/1976 de 21 de mayo se estableció el uso obligatorio en todos los hospitales, tanto públicos como privados, de un Libro de Registro de enfermos donde se recoge una serie de datos sobre los enfermos.

Los objetivos de esa encuesta son: Conocer la morbilidad general atendida en los hospitales del país en función del diagnóstico definitivo o de salida, determinar la estancia media en el hospital por tipo de diagnóstico, conocer la incidencia y la prevalencia de los diferentes diagnósticos, servir de base para determinar el ámbito de influencia o "grado de atracción" de los hospitales, servir de punto de partida a estudios en profundidad sobre determinadas enfermedades.

Se realiza un muestreo estratificado en dos etapas donde los hospitales constituyen las unidades de primera etapa y los enfermos las de segunda etapa o unidades elementales objeto de investigación. El volumen global de la muestra es del 75% en cuanto al número de hospitales y de aproximadamente el 10% respecto al volumen de enfermos dados de alta.

#### *Estadística de Establecimientos Sanitarios con Régimen de Internado. INE*

La Estadística de Establecimientos Sanitarios con régimen de internado recoge información con periodicidad anual sobre recursos humanos y materiales, y sobre actividad asistencial y económica en el sector hospitalario, tanto público como privado.

Desde el año 1972, fecha a que se refiere la primera monografía publicada, esta estadística ha sido objeto de sucesivas modificaciones tendentes a perfeccionar la información suministrada.

#### *Estadística del Suicidio en España. INE*

La investigación del fenómeno suicidógeno tropieza con problemas que se derivan, en primer lugar, de la dificultad de establecer la certidumbre de que haya existido efectivamente una decisión de acabar con la propia vida, de determinar las indicaciones verdaderas que han inducido a esta decisión, y, en segundo término, de la mecánica judicial que se sigue en los actos que de dicho fenómeno se derivan y que trae como consecuencia, sobre todo, la pérdida de información de gran número de tentativas de suicidio que, por no haber exigido internamiento hospitalario, no ha dado lugar a apertura de procedimiento judicial alguno.

Con la edición de los datos correspondientes a 1986 se inicia la publicación anual de esta Estadística.

Antes de esta publicación los datos se extraían del Anuario Estadístico de España.

#### *Estadísticas Básicas de Mortalidad de la Región de Murcia. CREM. Consejería de Economía y Hacienda. Servicio de Epidemiología. Consejería de Sanidad y Consumo.*

Se trata de una publicación fruto de la colaboración entre el CREM y el Servicio de Epidemiología, y que tiene como primer año de referencia 1989. Su objetivo principal es ofrecer información sobre las causas de defunción y su distribución por edad, sexo y área geográficas, así como algunos indicadores para que puedan ser utilizados por los diferentes niveles de actuación de la Administración Sanitaria.

Para toda la Región de Murcia se presentan las tasas de mortalidad global, las tasas específicas por edad y sexo, las tasas de mortalidad infantil, las tasas específicas por causa y las tablas de vida. En las áreas sanitarias se calcula la Razón de Mortalidad Estandar para cada uno de los sexos sin diferencias entre las diferentes causa de muerte.

#### *Movimiento Natural de la Población Española. INE*

La clasificación de las defunciones atendiendo a la causa de muerte se remonta a la información correspondiente al decenio 1861-1870. Desde su origen la Estadística de Defunciones según la causa de Muerte ha ido enriqueciéndose con nuevas clasificaciones.

A partir de 1975 esta estadística se publica en monografía independiente del resto del Movimiento Natural de la Población. (Ver fuentes de información del capítulo 2 del Tomo I).

Las causas de muerte se clasifican, actualmente, de acuerdo con la Clasificación Internacional de Enfermedades de la OMS (Novena Revisión de 1975), con cuatro dígitos.

Antes de 1975, año de la modificación de las Estadísticas de Movimiento Natural de la Población, se clasificaban sólo con 3 dígitos y de acuerdo con la Clasificación de la OMS que estaba en vigor con cada momento.

La Primera Clasificación de enfermedades data de 1893 y nace de la necesidad de clasificar las enfermedades de una forma consistente y lógica, por un solo criterio. En 1900 se revisa por primera vez y se toma el acuerdo de revisarla periódicamente cada 10 años por expertos de todos los países, en reuniones, actualmente convocadas por la OMS.

La clasificación tuvo sus orígenes en la lista de causas de defunción, utilizada durante muchos años y a partir de la Sexta Revisión, la cobertura de la clasificación se hizo extensa a la morbilidad. Los datos sobre mortalidad infantil van referidos al lugar de residencia del fallecido, o bien de la madre del nacido, a excepción de 1992 que se refiere al lugar de inscripción del hecho. Hasta 1997 se utiliza la Novena Revisión.

## Principales conceptos:

*Altas:* Enfermos dados de altas en el año. Sólo incluye las altas de los enfermos que han producido estancias. Se consideran las altas de cada una de las actividades asistenciales; por tanto, en un centro con distintas actividades asistenciales, un enfermo puede originar varias altas, si ocupa cama sucesivamente en varias de ellas.

*Áreas de Salud:* La Ley General de Sanidad de 25 de abril de 1986, en su artículo 56 establece la competencia de las Comunidades Autónomas para delimitar y constituir en su territorio demarcaciones denominadas Áreas de Salud, como estructuras fundamentales del sistema sanitario, responsabilizadas de la gestión sanitaria de los Centros y Establecimientos Sanitarios de la Comunidad Autónoma en su demarcación territorial y de las prestaciones sanitarias y programas sanitarios a desarrollar por ellos.

Por otra parte, se ha dado cumplimiento al trámite de audiencia del presente a los sanitarios, Corporaciones, Colegios Profesionales, INSALUD y particulares o Entidades interesadas. Finalmente, en la delimitación de las Áreas de Salud de la Región de Murcia se han tenido en cuenta los criterios establecidos en la Ley General de Sanidad, exceptuándose éstos en determinadas Áreas, atendiendo a criterios geográficos, socioeconómicos, de red viaria y de comunicaciones y dotación de recursos sanitarios.

Para delimitarlas se tuvo en cuenta el respeto a las divisiones administrativas, la coordinación de los niveles anteriores de zonificación, las vías de comunicación existentes, la orientación preferentemente cónica de las áreas con el fin de que contengan núcleos de población urbana, y rural, dado que la ubicación de recursos así lo exigía.

- Área I: Albudeite, Alcantarilla, Alhama de Murcia, Beniel, Campos del Río, Librilla, Mula, Murcia, Pliego, Santomera.
- Área II: Cartagena, Fuente Alamo, Mazarrón, La Unión, Los Alcázares, San Javier, San Pedro del Pinatar, Torre Pacheco.
- Área III: Águilas, Aledo, Lorca, Puerto Lumbreras, Totana.
- Área IV: Bullas, Calasparra, Caravaca, Cehegín, Moratalla.
- Área V: Jumilla, Yecla.
- Área VI: Abanilla, Abarán, Alguazas, Archena, Blanca, Ceutí, Cieza, Fortuna, Lorquí, Molina de Segura, Ojós, Ricote, Las Torres de Cotillas, Ulea, Villanueva del Río Segura.

*Camas en funcionamiento:* Camas que están en condiciones de ser utilizadas por estar dotadas de personal y servicios. Este concepto se utiliza como unidad de medida de la capacidad de los establecimientos. Incluye las camas de cuidados generales, especiales e incubadoras fijas, destinadas a la atención continuada de pacientes ingresados.

*Camas instaladas:* Camas que están en condiciones de funcionar aunque no cuente con el personal y equipamiento necesario.

*Centros de Servicios Sociales Comunitarios:* es un equipamiento de la red pública de servicios sociales dirigidos a prestar servicios sociales de carácter general a toda la población residente en su ámbito de actuación.

*Consultas externas:* No contabilizan las intervenciones quirúrgicas a enfermos en régimen ambulatorio.

*Dependencia orgánica:* Organismo o entidad jurídica que ejerce el dominio o jurisdicción más inmediata sobre el centro.

*Enfermos ingresados:* Enfermos a los que se les ha asignado cama de cuidados normales, en el año. No incluye ni hospitalizaciones de día (sin internamiento), ni las atenciones exclusivamente por el Servicio de Urgencia, ni los enfermos que acuden al hospital únicamente para servicios de rehabilitación.

*Establecimiento sanitario con régimen de internado:* Edificio, parte de edificio o conjunto de edificios, que bajo una única dirección, tiene como finalidad principal prestar asistencia médica o médicoquirúrgica, a los enfermos ingresados en el mismo.

*Estancias causadas:* Suma de los días que las camas del centro han estado ocupadas durante el año. Los días que los enfermos han estado en Unidades de Cuidados Especiales sólo se contabilizan en este apartado cuando la cama o incubadora de cuidados normales haya estado reservada. No incluyen las sesiones de diálisis.

*Finalidad del centro hospitalario:* Especialidad médica a la que está dedicado más del 50% de las camas en funcionamiento del establecimiento. En el caso de que ninguna especialidad alcance dicho porcentaje, se considera al centro como hospital general.

*Incubadoras:* Incubadoras fijas y en funcionamiento, destinadas a la atención continuada del paciente.

*Índices de rendimiento de los hospitales:*

- Ingresos día: Total ingresos en un año/365 días.
- Presión urgencias: Número de ingresos urgentes x 100/número de ingresos totales.
- Índice de mortalidad: Número de fallecidos x 100/número de ingresos totales.
- Estancia media: Estancias causadas/enfermos dados de alta.
- Índice de ocupación: Estancias causadas x 100/camas en funcionamiento x 365 días.
- Índice de rotación: Enfermos dados de alta x 100/camas en funcionamiento.

*Mortalidad infantil:* Fallecidos con menos de un año.

*Paritorios:* Salas destinadas a parir y dotadas específicamente para ello, excluyendo quirófanos.

*Personal de los centros hospitalarios:* Incluye exclusivamente el personal efectivo del centro. Cada persona se clasifica de forma excluyente en un único grupo.

*Quirófanos:* Salas destinadas a la intervención o atención quirúrgica del enfermo, dotadas de una mesa de operaciones y con dotación para ser utilizadas. Debe tener:

Illuminación ajustable de poder suficiente que permita un trabajo delicado.

Condiciones asépticas que deben incluir la provisión de instrumentos estériles y locales para cambio de ropas del personal.

Provisión de anestesia más complejo que la que puede proporcionarse en las salas de hospitalización; por ejemplo, anestesia general, espinal o epidural, o bloqueo nervioso con anestésicos locales.

Las salas de operaciones dobles o gemelas, siempre que permitan atender a dos pacientes simultáneamente se consideran como dos quirófanos. No se consideran quirófanos las salas de extracción dental u otro tipo de cirugía que contenga una silla dental.

*Salas de consulta externa:* Salas destinadas a consultas con pacientes en régimen ambulatorio. Se excluyen las dedicadas específicamente a consultas de urgencia.

*Salas de Rayos X:* Salas provistas de equipamiento capaz de producir un estudio radiológico. No se incluyen las salas dotadas exclusivamente con aparato de radioscopia, ni las salas destinadas a ecografía o a tomografía axial por computadora.

*Tasa bruta de mortalidad infantil:* Fallecidos con menos de 1 año x 1.000/total de nacidos vivos.

*Unidades de Trabajo Social (U.T.S.):* configuran el nivel operativo básico de los Centros de Servicios Sociales. Son unidades territorializadas que mantienen el contacto estable con el entorno y garantizan la integridad, continuidad e individualización de las actuaciones.

*Zonas de Salud:* A fin de facilitar la puesta en marcha del nuevo sistema de Salud, en cumplimiento de lo dispuesto en el artículo 62.1 de la Ley General de Sanidad y en el Real Decreto 137/1984 de 11 de enero en su artículo 1.2, se procedió por Decreto Regional de 18 de julio de 1986, a delimitar las Zonas de Salud de la Región de Murcia, como divisiones mínimas de las Áreas de Salud, que se configuran como marcos territoriales de la atención primaria, para

asegurar la máxima operatividad y eficacia y como primer paso para la organización general del sistema sanitario de la Comunidad Autónoma de la Región de Murcia.

La población protegida por la Seguridad Social en cada zona oscila entre 5.000 y 25.000 habitantes (aunque estos límites se pueden alterar excepcionalmente si es en un medio urbano con gran concentración de población o en un medio rural donde exista gran dispersión geográfica). Si la zona está constituida por varios municipios se fija un municipio cabecera cuya ubicación no puede estar distante del resto de los municipios un tiempo superior a treinta minutos con los medios habituales de locomoción y en él se ubica el Centro de Salud.

Al considerarse el mapa sanitario una herramienta dinámica en función de las modificaciones ocurridas en el entorno para una mayor eficiencia del sistema, el Plan de Salud de la Región de Murcia 1998-2000, en su objetivo 23, recoge la necesidad de revisar las áreas y zonas de salud. Por ello se disponen modificaciones en la Orden de 13 de octubre de 1999, (BORM nº 251), de la Consejería de Sanidad y Consumo, por la que se aprueba el mapa sanitario de la Región de Murcia. Dichas modificaciones serán reflejadas en el próximo Anuario de la Región de Murcia cuyas actualizaciones estarán referenciadas al año 1999.





**G-12.1. DEFUNCIONES SEGÚN LA CAUSA DE MUERTE Y SEXO. 1997**

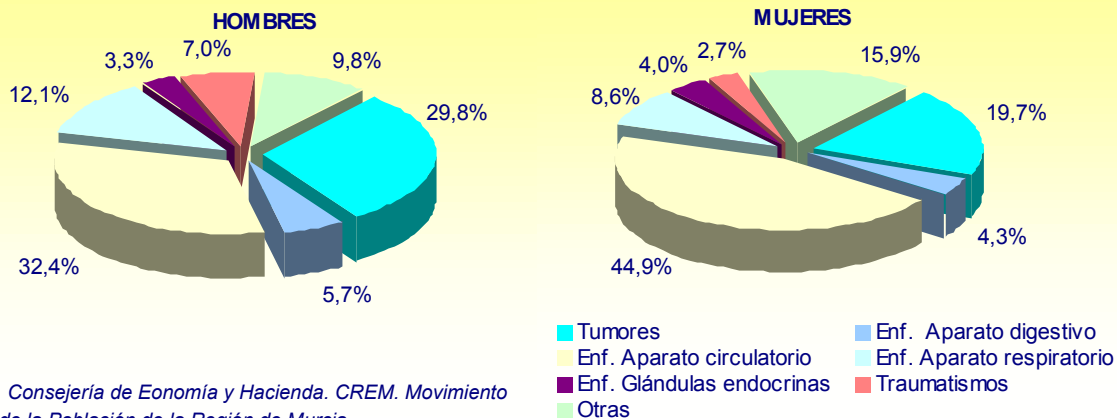

Fuente: Consejería de Economía y Hacienda. CREM. Movimiento Natural de la Población de la Región de Murcia.

**G-12.2. CASOS ACUMULADOS DE SIDA DESDE 1981 POR PRÁCTICA DE RIESGO. SITUACIÓN A 31-12-98**

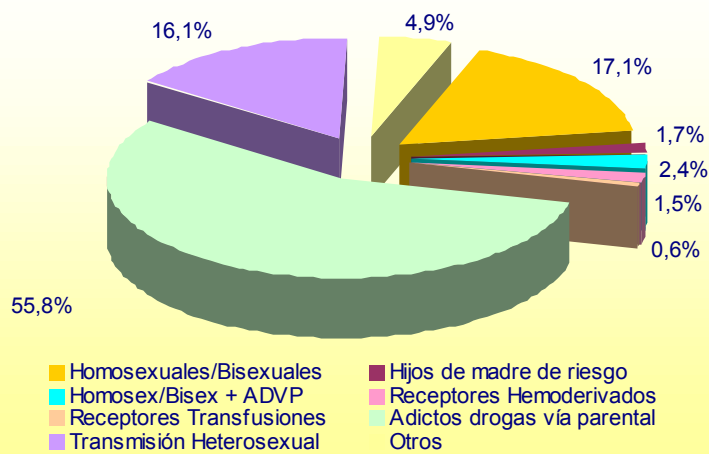

Fuente: Consejería de Sanidad y Consumo. Dirección General de Salud.

**G-12.3. EVOLUCIÓN DE VÍA INYECTADA PARA EL CONSUMO DE HEROÍNA. 1991-1998**

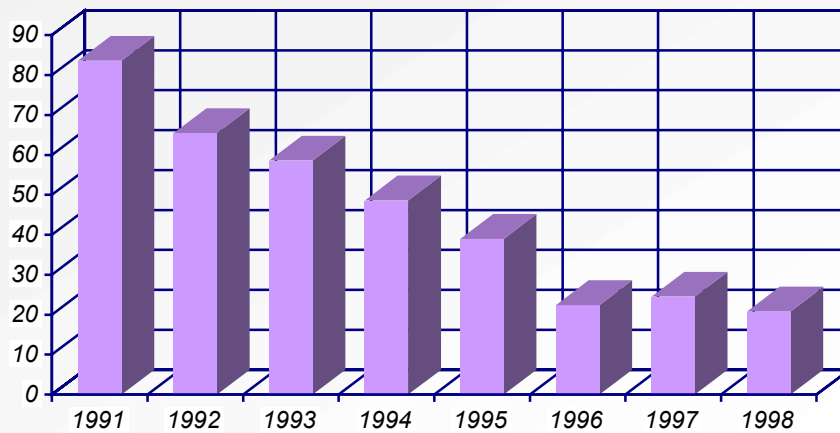

Fuente: Consejería de Sanidad y Consumo. Sistema de Información sobre Toxicomanías. (SITCAM).

**G-12.4. EVOLUCIÓN DEL PERSONAL SANITARIO POR CAMAS HOSPITALARIAS EN FUNCIONAMIENTO. 1985-1994**

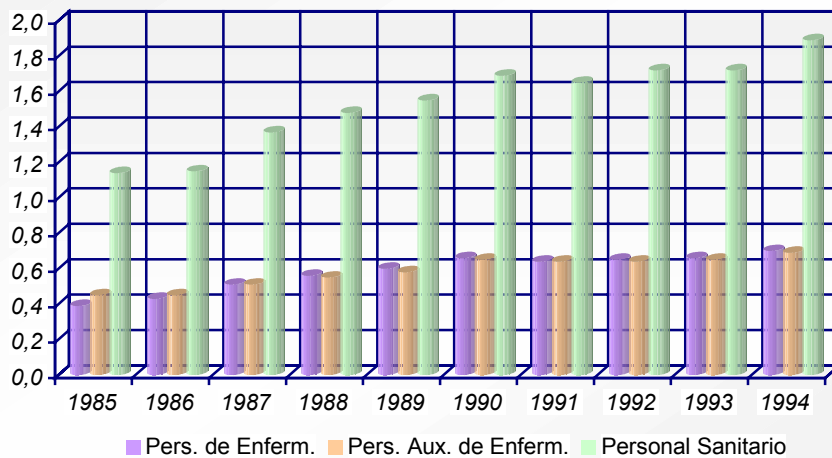

Fuente: INE. Estadística de Establecimientos Sanitarios en Régimen de Internado.

**G-12.5. ENFERMOS INGRESADOS POR URGENCIAS EN LOS ESTABLECIMIENTOS SANITARIOS CON RÉGIMEN DE INTERNADO. 1995**

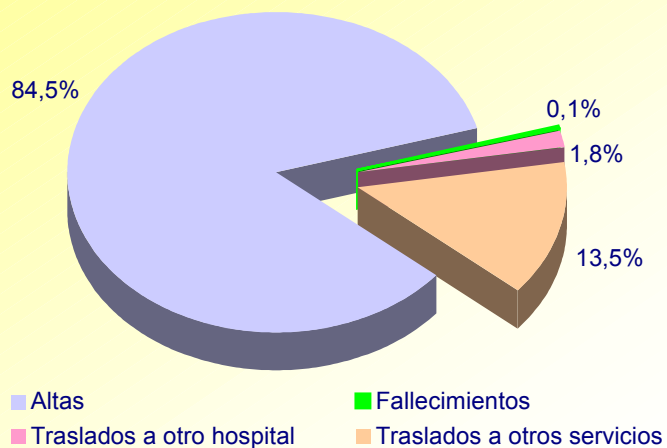

Fuente: INE. Estadística de establecimientos sanitarios en régimen de internado.

**G-12.6. EVOLUCIÓN DE LOS ÍNDICES DE FUNCIONAMIENTO DE LOS ESTABLECIMIENTOS SANITARIOS. 1986-1995**

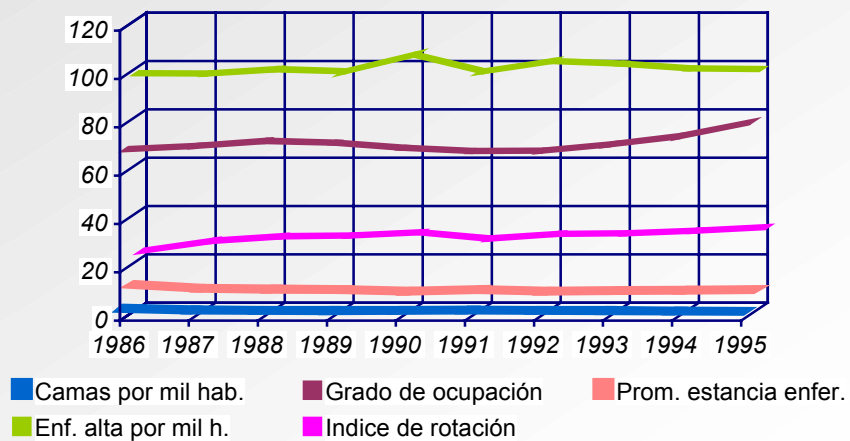

Fuente: INE. Estadística de establecimientos sanitarios en régimen de internado.



## 12.1. MORTALIDAD

## 12.1.1. EVOLUCIÓN DE LAS DEFUNCIONES SEGÚN LA CAUSA DE MUERTE CLASIFICADAS POR SEXOS. 1991-1997

|  | REGIÓN DE MURCIA |       |       |       |       |       |       | ESPAÑA  |
|--|------------------|-------|-------|-------|-------|-------|-------|---------|
|  | 1991             | 1992  | 1993  | 1994  | 1995  | 1996  | 1997  | 1995    |
| Enfermedades infecciosas y parasitarias        |                  |       |       |       |       |       |       |         |
| Varones.....                                   | 36               | 49    | 43    | 59    | 42    | 44    | 50    | 2.324   |
| Mujeres.....                                   | 35               | 35    | 40    | 35    | 30    | 48    | 36    | 2.023   |
| Tumores  |                  |       |       |       |       |       |       |         |
| Varones.....                                   | 1.081            | 1.142 | 1.214 | 1.163 | 1.227 | 1.265 | 1.414 | 55.530  |
| Mujeres.....                                   | 730              | 707   | 744   | 758   | 741   | 766   | 812   | 33.963  |
| Enfermedades glándulas endocrinas              |                  |       |       |       |       |       |       |         |
| Nutrición y metabolismo                        |                  |       |       |       |       |       |       |         |
| Varones.....                                   | 145              | 136   | 162   | 176   | 169   | 169   | 155   | 8.532   |
| Mujeres.....                                   | 174              | 197   | 194   | 190   | 240   | 215   | 167   | 7.879   |
| Enfermedades de la sangre                      |                  |       |       |       |       |       |       |         |
| Varones.....                                   | 19               | 13    | 14    | 15    | 21    | 23    | 24    | 720     |
| Mujeres.....                                   | 13               | 19    | 20    | 23    | 15    | 28    | 34    | 821     |
| Trastornos mentales                            |                  |       |       |       |       |       |       |         |
| Varones.....                                   | 62               | 81    | 67    | 91    | 103   | 84    | 98    | 3.313   |
| Mujeres.....                                   | 93               | 115   | 116   | 133   | 155   | 163   | 180   | 6.080   |
| Enfermedades sistema nervioso                  |                  |       |       |       |       |       |       |         |
| Varones.....                                   | 57               | 55    | 59    | 84    | 70    | 65    | 64    | 2.956   |
| Mujeres.....                                   | 55               | 58    | 54    | 55    | 63    | 81    | 73    | 3.276   |
| Enfermedades aparato circulatorio              |                  |       |       |       |       |       |       |         |
| Varones.....                                   | 1.626            | 1.475 | 1.502 | 1.524 | 1.439 | 1.478 | 1.534 | 59.826  |
| Mujeres.....                                   | 1.989            | 1.864 | 1.893 | 1.903 | 1.835 | 1.851 | 1.852 | 71.884  |
| Enfermedades aparato digestivo                 |                  |       |       |       |       |       |       |         |
| Varones.....                                   | 282              | 269   | 274   | 278   | 274   | 259   | 269   | 10.381  |
| Mujeres.....                                   | 212              | 177   | 173   | 174   | 215   | 181   | 176   | 7.971   |
| Enfermedades aparato genitourinario            |                  |       |       |       |       |       |       |         |
| Varones.....                                   | 96               | 115   | 102   | 124   | 108   | 110   | 104   | 3.474   |
| Mujeres.....                                   | 96               | 116   | 120   | 105   | 117   | 124   | 127   | 3.433   |
| Complicaciones del embarazo y del parto        |                  |       |       |       |       |       |       |         |
| Varones.....                                   | -                | -     | -     | -     | -     | -     | -     | -       |
| Mujeres.....                                   | -                | 2     | -     | -     | 2     | -     | -     | 11      |
| Enfermedades aparato respiratorio              |                  |       |       |       |       |       |       |         |
| Varones.....                                   | 478              | 541   | 556   | 525   | 492   | 535   | 574   | 20.614  |
| Mujeres.....                                   | 304              | 283   | 354   | 319   | 305   | 315   | 353   | 12.710  |
| Enf. de la piel y del tejido celular subcután. |                  |       |       |       |       |       |       |         |
| Varones.....                                   | 3                | 4     | 6     | 4     | 6     | 6     | 7     | 181     |
| Mujeres.....                                   | 6                | 9     | 13    | 18    | 16    | 15    | 13    | 405     |
| Enf. sistema osteomuscular y tejido conj.      |                  |       |       |       |       |       |       |         |
| Varones.....                                   | 23               | 15    | 19    | 20    | 22    | 26    | 21    | 761     |
| Mujeres.....                                   | 45               | 37    | 34    | 48    | 32    | 53    | 55    | 2.074   |
| Anomalías congénitas                           |                  |       |       |       |       |       |       |         |
| Varones.....                                   | 30               | 34    | 18    | 29    | 24    | 30    | 25    | 614     |
| Mujeres.....                                   | 28               | 31    | 26    | 15    | 22    | 20    | 23    | 561     |
| Causas perinatales                             |                  |       |       |       |       |       |       |         |
| Varones.....                                   | 34               | 32    | 24    | 25    | 11    | 25    | 16    | 488     |
| Mujeres.....                                   | 28               | 19    | 17    | 16    | 13    | 19    | 16    | 380     |
| Otros  |                  |       |       |       |       |       |       |         |
| Varones.....                                   | 444              | 388   | 414   | 397   | 392   | 389   | 383   | 14.774  |
| Mujeres.....                                   | 256              | 246   | 210   | 187   | 212   | 195   | 208   | 8.268   |
| TOTAL  |                  |       |       |       |       |       |       |         |
| Varones.....                                   | 4.416            | 4.349 | 4.474 | 4.514 | 4.400 | 4.508 | 4.738 | 184.488 |
| Mujeres.....                                   | 4.064            | 3.915 | 4.008 | 3.979 | 4.013 | 4.074 | 4.125 | 161.739 |

Fuente: INE. *Movimiento Natural de la Población Española. Defunciones según la causa de muerte.*  
 Consejería de Economía y Hacienda, Consejería de Sanidad y Consumo. *Estadísticas Básicas de Mortalidad de la Región de Murcia.*

## 12.1. MORTALIDAD

## 12.1.2. DEFUNCIONES SEGÚN LA CAUSA DE MUERTE Y LA EDAD. TOTAL. 1997

| CAUSAS DE MUERTE  | Todas las edades | AÑOS CUMPLIDOS |          |           |            |            |            |            |            |            |           |  |
|---|------------------|----------------|----------|-----------|------------|------------|------------|------------|------------|------------|-----------|--|
|   |                  | Menos de 1 año | De 1 a 4 | De 5 a 14 | De 15 a 24 | De 25 a 34 | De 35 a 44 | De 45 a 54 | De 55 a 64 | De 65 a 74 | ≥ 75 años |  |
| Enfermedades infecciosas y parasitarias.....                        | 86               | -              | -        | 2         | 2          | -          | 4          | 2          | 5          | 32         | 39        |  |
| Tumores .....   | 2.226            | 1              | 1        | 7         | 6          | 29         | 56         | 177        | 388        | 723        | 838       |  |
| Enfermedades glándulas endocrinas y otras de inmunidad.....         | 322              | 1              | 3        | 1         | -          | 34         | 19         | 8          | 22         | 76         | 158       |  |
| Enfermedades de la sangre y de los órganos hematopoyéticos .....    | 58               | 1              | -        | -         | 3          | -          | -          | 2          | 4          | 9          | 39        |  |
| Trastornos mentales.....  | 278              | -              | -        | -         | -          | -          | 2          | 2          | 7          | 30         | 237       |  |
| Enfermedades sistema nervioso y de los órganos de los sentidos..... | 137              | 2              | 3        | 4         | 9          | 5          | 2          | 5          | 9          | 25         | 73        |  |
| Enfermedades del aparato circulatorio .....                         | 3.386            | 1              | -        | 2         | 6          | 14         | 34         | 80         | 205        | 656        | 2.388     |  |
| Enfermedades del aparato respiratorio.....                          | 927              | 2              | -        | 2         | 2          | 3          | 6          | 7          | 40         | 178        | 687       |  |
| Enfermedades del aparato digestivo.....                             | 445              | -              | -        | -         | -          | 8          | 16         | 31         | 50         | 129        | 211       |  |
| Enfermedades del aparato genitourinario .....                       | 231              | 1              | -        | -         | -          | 2          | 1          | 6          | 16         | 43         | 162       |  |
| Complicaciones del embarazo, del parto y del puerperio .....        | -                | -              | -        | -         | -          | -          | -          | -          | -          | -          | -         |  |
| Enfermedades de la piel y del tejido celular subcutáneo.....        | 20               | -              | -        | -         | -          | -          | -          | -          | 1          | 5          | 14        |  |
| Enfermedades sistema osteomuscular y del tejido conjuntivo.....     | 76               | -              | -        | -         | 1          | 1          | 1          | -          | 4          | 6          | 63        |  |
| Anomalías congénitas .....  | 48               | 36             | 2        | 3         | -          | 1          | 4          | 1          | 1          | -          | -         |  |
| Ciertas afecciones originarias en el periodo perinatal.....         | 32               | 32             | -        | -         | -          | -          | -          | -          | -          | -          | -         |  |
| Signos, síntomas y estados morbosos mal definidos.....              | 150              | -              | -        | 1         | -          | 3          | 1          | 1          | 2          | 10         | 132       |  |
| Causas externas de traumatismos y envenenamientos.....              | 441              | 3              | 9        | 6         | 71         | 77         | 48         | 49         | 44         | 69         | 65        |  |
| TOTAL.....  | 8.863            | 80             | 18       | 28        | 100        | 177        | 194        | 371        | 798        | 1.991      | 5.106     |  |

Fuente: Consejería de Economía y Hacienda, Consejería de Sanidad y Consumo. *Estadísticas Básicas de Mortalidad de la Región de Murcia.*

## 12.1.3. DEFUNCIONES SEGÚN LA CAUSA DE MUERTE Y LA EDAD. VARONES. 1997

| CAUSAS DE MUERTE  | Todas las edades | AÑOS CUMPLIDOS |               |                |                 |                 |                 |                 |                 |                 |              |
|---|------------------|----------------|---------------|----------------|-----------------|-----------------|-----------------|-----------------|-----------------|-----------------|--------------|
|   |                  | Menos de 1 año | De 1 a 4 años | De 5 a 14 años | De 15 a 24 años | De 25 a 34 años | De 35 a 44 años | De 45 a 54 años | De 55 a 64 años | De 65 a 74 años | ≥ 75 años    |
| Enfermedades infecciosas y parasitarias .....                       | 50               | -              | -             | 2              | 1               | -               | 3               | 2               | 4               | 19              | 19           |
| Tumores.....  | 1.414            | 1              | -             | 5              | 3               | 11              | 31              | 117             | 264             | 476             | 506          |
| Enfermedades glándulas endocrinas y otras de inmunidad.....         | 155              | -              | 2             | 1              | -               | 28              | 16              | 6               | 14              | 38              | 50           |
| Enfermedades de la sangre y de los órganos hematopoyéticos .....    | 24               | -              | -             | -              | 2               | -               | -               | 1               | 4               | 5               | 12           |
| Trastornos mentales.....  | 98               | -              | -             | -              | -               | -               | 1               | 1               | 5               | 15              | 76           |
| Enfermedades sistema nervioso y de los órganos de los sentidos..... | 64               | 1              | 3             | 4              | 6               | 2               | -               | 4               | 4               | 14              | 26           |
| Enfermedades del aparato circulatorio .....                         | 1.534            | -              | -             | 1              | 6               | 10              | 27              | 64              | 147             | 418             | 861          |
| Enfermedades del aparato respiratorio.....                          | 574              | 2              | -             | -              | 2               | 1               | 5               | 7               | 31              | 132             | 394          |
| Enfermedades del aparato digestivo .....                            | 269              | -              | -             | -              | -               | 6               | 12              | 25              | 40              | 84              | 102          |
| Enfermedades del aparato genitourinario .....                       | 104              | -              | -             | -              | -               | 2               | 1               | 3               | 8               | 22              | 68           |
| Complicaciones del embarazo, del parto y del puerperio .....        | -                | -              | -             | -              | -               | -               | -               | -               | -               | -               | -            |
| Enfermedades de la piel y del tejido celular subcutáneo.....        | 7                | -              | -             | -              | -               | -               | -               | -               | -               | 3               | 4            |
| Enfermedades sistema osteomuscular y del tejido conjuntivo.....     | 21               | -              | -             | -              | -               | -               | -               | -               | 1               | 1               | 19           |
| Anomalías congénitas .....  | 25               | 20             | 1             | 1              | -               | 1               | 1               | 1               | -               | -               | -            |
| Ciertas afecciones originarias en el período perinatal .....        | 16               | 16             | -             | -              | -               | -               | -               | -               | -               | -               | -            |
| Signos, síntomas y estados morbosos mal definidos.....              | 53               | -              | -             | 1              | -               | 2               | 1               | 1               | 2               | 7               | 39           |
| Causas externas de traumatismos y envenenamientos.....              | 330              | 2              | 6             | 5              | 54              | 67              | 40              | 38              | 35              | 53              | 30           |
| <b>TOTAL .....</b>  | <b>4.738</b>     | <b>42</b>      | <b>12</b>     | <b>20</b>      | <b>74</b>       | <b>130</b>      | <b>138</b>      | <b>270</b>      | <b>559</b>      | <b>1.287</b>    | <b>2.206</b> |

Fuente: Consejería de Economía y Hacienda, Consejería de Sanidad y Consumo. *Estadísticas Básicas de Mortalidad de la Región de Murcia.*

## 12.1.4. DEFUNCIONES SEGÚN LA CAUSA DE MUERTE Y LA EDAD. MUJERES. 1997

| CAUSAS DE MUERTE  | Todas las edades | AÑOS CUMPLIDOS |               |                |                 |                 |                 |                 |                 |                 |           |
|---|------------------|----------------|---------------|----------------|-----------------|-----------------|-----------------|-----------------|-----------------|-----------------|-----------|
|   |                  | Menos de 1 año | De 1 a 4 años | De 5 a 14 años | De 15 a 24 años | De 25 a 34 años | De 35 a 44 años | De 45 a 54 años | De 55 a 64 años | De 65 a 74 años | ≥ 75 años |
| Enfermedades infecciosas y parasitarias.....                        | 36               | -              | -             | -              | 1               | -               | 1               | -               | 1               | 13              | 20        |
| Tumores .....   | 812              | -              | 1             | 2              | 3               | 18              | 25              | 60              | 124             | 247             | 332       |
| Enfermedades glándulas endocrinas y otras de inmunidad.....         | 167              | 1              | 1             | -              | -               | 6               | 3               | 2               | 8               | 38              | 108       |
| Enfermedades de la sangre y de los órganos hematopoyéticos .....    | 34               | 1              | -             | -              | 1               | -               | -               | 1               | -               | 4               | 27        |
| Trastornos mentales.....  | 180              | -              | -             | -              | -               | -               | 1               | 1               | 2               | 15              | 161       |
| Enfermedades sistema nervioso y de los órganos de los sentidos..... | 73               | 1              | -             | -              | 3               | 3               | 2               | 1               | 5               | 11              | 47        |
| Enfermedades del aparato circulatorio .....                         | 1.852            | 1              | -             | 1              | -               | 4               | 7               | 16              | 58              | 238             | 1.527     |
| Enfermedades del aparato respiratorio.....                          | 353              | -              | -             | 2              | -               | 2               | 1               | -               | 9               | 46              | 293       |
| Enfermedades del aparato digestivo.....                             | 176              | -              | -             | -              | -               | 2               | 4               | 6               | 10              | 45              | 109       |
| Enfermedades del aparato genitourinario .....                       | 127              | 1              | -             | -              | -               | -               | -               | 3               | 8               | 21              | 94        |
| Complicaciones del embarazo, del parto y del puerperio .....        | -                | -              | -             | -              | -               | -               | -               | -               | -               | -               | -         |
| Enfermedades de la piel y del tejido celular subcutáneo.....        | 13               | -              | -             | -              | -               | -               | -               | -               | 1               | 2               | 10        |
| Enfermedades sistema osteomuscular y del tejido conjuntivo.....     | 55               | -              | -             | -              | 1               | 1               | 1               | -               | 3               | 5               | 44        |
| Anomalías congénitas .....  | 23               | 16             | 1             | 2              | -               | -               | 3               | -               | 1               | -               | -         |
| Ciertas afecciones originarias en el período perinatal.....         | 16               | 16             | -             | -              | -               | -               | -               | -               | -               | -               | -         |
| Signos, síntomas y estados morbosos mal definidos.....              | 97               | -              | -             | -              | -               | 1               | -               | -               | -               | 3               | 93        |
| Causas externas de traumatismos y envenenamientos.....              | 111              | 1              | 3             | 1              | 17              | 10              | 8               | 11              | 9               | 16              | 35        |
| TOTAL.....  | 4.125            | 38             | 6             | 8              | 26              | 47              | 56              | 101             | 239             | 704             | 2.900     |

Fuente: Consejería de Economía y Hacienda, Consejería de Sanidad y Consumo. *Estadísticas Básicas de Mortalidad de la Región de Murcia.*



## 12.1.5. EVOLUCIÓN DE LA TASA BRUTA DE MORTALIDAD INFANTIL. 1980-1997

| AÑOS      | REGIÓN DE MURCIA |                                 |  | ESPAÑA                                   |
|-----------|------------------|---------------------------------|--|--|
|           | Nacidos vivos    | Defunciones de menores de 1 año | Tasa bruta de mortalidad infantil (°/oc) | Tasa bruta de mortalidad infantil (°/oc) |
| 1980..... | 18.204           | 263                             | 14,4                                     | 12,3                                     |
| 1981..... | 16.758           | 152                             | 9,1                                      | 12,5                                     |
| 1982..... | 16.575           | 186                             | 11,2                                     | 11,3                                     |
| 1983..... | 15.344           | 163                             | 10,6                                     | 10,9                                     |
| 1984..... | 14.862           | 147                             | 9,9                                      | 9,9                                      |
| 1985..... | 14.546           | 132                             | 9,1                                      | 8,9                                      |
| 1986..... | 13.958           | 109                             | 7,8                                      | 9,2                                      |
| 1987..... | 13.996           | 100                             | 7,1                                      | 8,9                                      |
| 1988..... | 13.979           | 106                             | 7,6                                      | 8,1                                      |
| 1989..... | 13.992           | 119                             | 8,5                                      | 7,8                                      |
| 1990..... | 13.869           | 95                              | 6,9                                      | 7,6                                      |
| 1991..... | 13.790           | 126                             | 9,1                                      | 7,2                                      |
| 1992..... | 13.770           | 127                             | 9,2                                      | 7,1                                      |
| 1993..... | 13.350           | 79                              | 5,9                                      | 6,7                                      |
| 1994..... | 12.408           | 82                              | 7,3                                      | 6,0                                      |
| 1995..... | 12.570           | 62                              | 4,9                                      | 5,5                                      |
| 1996..... | 12.649           | 98                              | 7,7                                      | 5,5                                      |
| 1997..... | 12.980           | 80                              | 6,2                                      | 5,0                                      |

Fuente: INE. *Movimiento Natural de la Población Española*.  
 Consejería de Economía y Hacienda. CREM. *Movimiento Natural de la Población de la Región de Murcia*.

## 12.1.6. EVOLUCIÓN DE LOS SUICIDIOS: CONSUMACIÓN Y TENTATIVAS POR SEXO Y ESTADO CIVIL. 1991-1997

|                              | REGIÓN DE MURCIA |      |      |      |      |      |      | ESPAÑA |
|------------------------------|------------------|------|------|------|------|------|------|--------|
|                              | 1991             | 1992 | 1993 | 1994 | 1995 | 1996 | 1997 | 1997   |
| TOTAL.....                   | 60               | 78   | 73   | 73   | 87   | 93   | 100  | 2.747  |
| Consumados.....              | 50               | 71   | 57   | 56   | 76   | 80   | 85   | 2.348  |
| Tentativos.....              | 1                | 1    | 3    | 7    | 5    | 8    | 5    | 264    |
| No consta.....               | 9                | 6    | 13   | 10   | 6    | 5    | 10   | 135    |
| TOTAL.....                   | 60               | 78   | 73   | 73   | 87   | 93   | 100  | 2.747  |
| Varones.....                 | 45               | 60   | 56   | 60   | 72   | 64   | 74   | 1.989  |
| Solteros.....                | 15               | 15   | 22   | 16   | 23   | 24   | 25   | 640    |
| Casados.....                 | 23               | 29   | 21   | 30   | 32   | 25   | 31   | 768    |
| Viudos.....                  | 5                | 8    | 7    | 5    | 6    | 3    | 3    | 185    |
| Separados o divorciados..... | 1                | 3    | 2    | 2    | 3    | 1    | -    | 91     |
| No consta.....               | 1                | 5    | 4    | 7    | 8    | 11   | 15   | 305    |
| Mujeres.....                 | 15               | 18   | 17   | 13   | 15   | 29   | 26   | 745    |
| Solteras.....                | 1                | 5    | 3    | 2    | 4    | 6    | 8    | 158    |
| Casadas.....                 | 5                | 7    | 9    | 5    | 5    | 16   | 7    | 250    |
| Viudas.....                  | 6                | 3    | 1    | 4    | 2    | 4    | 4    | 135    |
| Separadas o divorciadas..... | 2                | 1    | -    | 1    | 1    | 1    | 3    | 41     |
| No consta.....               | 1                | 2    | 4    | 1    | 3    | 2    | 4    | 161    |
| No consta.....               | -                | -    | -    | -    | -    | -    | -    | 13     |

Fuente: INE. *Estadística del Suicidio en España*.

## 12.1.7. SUICIDIOS POR SEXO Y EDAD. 1996-1997

| GRUPOS DE EDAD        | REGIÓN DE MURCIA |         |         |           |       |         |         |           | ESPAÑA |         |         |           |
|-----------------------|------------------|---------|---------|-----------|-------|---------|---------|-----------|--------|---------|---------|-----------|
|                       | 1996             |         |         |           | 1997  |         |         |           | 1997   |         |         |           |
|                       | Total            | Varones | Mujeres | No consta | Total | Varones | Mujeres | No consta | Total  | Varones | Mujeres | No consta |
| Hasta 12 años .....   | -                | -       | -       | -         | -     | -       | -       | -         | 2      | 2       | -       | -         |
| De 13 a 19 años ..... | 4                | 3       | 1       | -         | 2     | 2       | -       | -         | 118    | 75      | 43      | -         |
| De 20 a 29 años ..... | 14               | 13      | 1       | -         | 24    | 18      | 6       | -         | 417    | 322     | 89      | 6         |
| De 30 a 39 años ..... | 18               | 14      | 4       | -         | 21    | 15      | 6       | -         | 432    | 322     | 110     | -         |
| De 40 a 49 años ..... | 13               | 7       | 6       | -         | 12    | 6       | 6       | -         | 319    | 238     | 80      | 1         |
| De 50 a 59 años ..... | 15               | 7       | 8       | -         | 12    | 11      | 1       | -         | 337    | 246     | 90      | 1         |
| De 60 y más años..... | 28               | 19      | 9       | -         | 26    | 20      | 6       | -         | 1.070  | 759     | 307     | 4         |
| No consta .....       | 1                | 1       | -       | -         | 3     | 2       | 1       | -         | 52     | 25      | 26      | 1         |
| TOTAL.....            | 93               | 64      | 29      | -         | 100   | 74      | 26      | -         | 2.747  | 1.989   | 745     | 13        |

Fuente: INE. Estadística del Suicidio en España.

## 12.1.8. SUICIDIOS SEGÚN SEXO Y MEDIOS EMPLEADOS. 1996-1997

| MEDIOS EMPLEADOS        | REGIÓN DE MURCIA |         |         |           |       |         |         |           | ESPAÑA |         |         |           |
|-------------------------|------------------|---------|---------|-----------|-------|---------|---------|-----------|--------|---------|---------|-----------|
|                         | 1996             |         |         |           | 1997  |         |         |           | 1997   |         |         |           |
|                         | Total            | Varones | Mujeres | No consta | Total | Varones | Mujeres | No consta | Total  | Varones | Mujeres | No consta |
| Con arma de fuego ..... | 10               | 10      | -       | -         | 9     | 7       | 2       | -         | 212    | 203     | 9       | -         |
| Con arma blanca .....   | 3                | 3       | -       | -         | 3     | 2       | 1       | -         | 84     | 61      | 22      | 1         |
| Por sumersión .....     | 2                | -       | 2       | -         | 7     | 5       | 2       | -         | 138    | 83      | 55      | -         |
| Por envenenamiento      |                  |         |         |           |       |         |         |           |        |         |         |           |
| Sustancias .....        | 12               | 4       | 8       | -         | 8     | 4       | 4       | -         | 290    | 141     | 148     | 1         |
| Gas doméstico .....     | 1                | 1       | -       | -         | 1     | 1       | -       | -         | 22     | 14      | 8       | -         |
| Otros gases .....       | 2                | 1       | 1       | -         | 1     | 1       | -       | -         | 32     | 29      | 3       | -         |
| Asfixia.....            | 51               | 38      | 13      | -         | 52    | 40      | 12      | -         | 1.126  | 948     | 172     | 6         |
| Precipitándose desde    |                  |         |         |           |       |         |         |           |        |         |         |           |
| Alturas .....           | 7                | 5       | 2       | -         | 14    | 9       | 5       | -         | 604    | 340     | 260     | 4         |
| Arrojándose al paso     |                  |         |         |           |       |         |         |           |        |         |         |           |
| de vehículos .....      | 3                | 2       | 1       | -         | 2     | 2       | -       | -         | 115    | 95      | 20      | -         |
| Otros modos.....        | 2                | -       | 2       | -         | 1     | 1       | -       | -         | 65     | 42      | 23      | -         |
| No consta .....         | -                | -       | -       | -         | 2     | 2       | -       | -         | 59     | 33      | 25      | 1         |
| TOTAL.....              | 93               | 64      | 29      | -         | 100   | 74      | 26      | -         | 2.747  | 1.989   | 745     | 13        |

Fuente: INE. Estadística del Suicidio en España.

## 12.2.1. ENFERMEDADES DE DECLARACIÓN OBLIGATORIA. CASOS REGISTRADOS. 1992-1998

|                                       | 1992    | 1993    | 1994    | 1995    | 1996    | 1997    | 1998    |
|---------------------------------------|---------|---------|---------|---------|---------|---------|---------|
| Fiebre tifoidea.....                  | 49      | 19      | 25      | 26      | 20      | 21      | 17      |
| Disentería.....                       | -       | 1       | 9       | -       | 10      | 6       | 2       |
| Toxinfeción alimentaria.....          | 721     | 412     | 663     | 734     | 517     | 370     | 529     |
| Otros procesos diarreicos.....        | 100.764 | 88.960  | 99.386  | 109.444 | 112.325 | ..      | -       |
| Inf. Respir. Aguda (I.R.A.).....      | 756.475 | 783.908 | 723.856 | 779.200 | 796.823 | ..      | -       |
| Gripe.....                            | 68.308  | 94.113  | 60.647  | 96.325  | 98.984  | 153.218 | 123.866 |
| Neumonía.....                         | 3.634   | 4.031   | 3.453   | 4.221   | 4.900   | ..      | -       |
| Tuberculosis respiratoria.....        | 244     | 182     | 214     | 207     | 225     | 174     | 153     |
| Otras tuberculosis.....               | 27      | 32      | 25      | 37      | 45      | 32      | 30      |
| Sarampión.....                        | 357     | 1.292   | 50      | 60      | 46      | 38      | 12      |
| Rubeola.....                          | 69      | 121     | 99      | 27      | 232     | 80      | 23      |
| Parotiditis.....                      | 87      | 52      | 78      | 41      | 42      | 67      | 127     |
| Tosferina.....                        | 87      | 28      | 8       | 4       | 17      | 49      | 14      |
| Varicela.....                         | 8.818   | 7.667   | 13.718  | 8.421   | 8.584   | 8.410   | 6.830   |
| Escarlatina.....                      | 178     | 109     | 118     | 87      | 139     | ..      | -       |
| Tétanos.....                          | 3       | 4       | 1       | -       | 1       | 1       | -       |
| Difteria.....                         | -       | -       | -       | -       | -       | ..      | -       |
| Poliomielitis.....                    | -       | -       | -       | -       | -       | ..      | -       |
| Sífilis.....                          | 31      | 29      | 24      | 29      | 14      | 21      | 32      |
| Infección gonocócica.....             | 56      | 48      | 25      | 23      | 18      | 18      | 18      |
| Otras E.T.S.....                      | 902     | 878     | 741     | 871     | 1.174   | ..      | -       |
| Hepatitis.....                        | 351     | 223     | 113     | 131     | 189     | 97      | 123     |
| Infección meningocócica.....          | 90      | 44      | 24      | 34      | 45      | 80      | 35      |
| Otras meningitis.....                 | 232     | 119     | 65      | 41      | 136     | 355     | 46      |
| Fiebre reumática.....                 | 71      | 93      | 49      | 77      | 48      | ..      | -       |
| Brucelosis.....                       | 71      | 77      | 97      | 81      | 50      | 83      | 52      |
| Carbunco.....                         | -       | 3       | 2       | -       | -       | ..      | -       |
| Hidatidosis.....                      | 4       | -       | 1       | -       | 1       | ..      | -       |
| Fiebre exantemática mediterránea .    | 8       | 13      | 7       | 5       | 14      | 12      | 8       |
| Leishmaniasis.....                    | 3       | 3       | 4       | 3       | 1       | ..      | 1       |
| Fiebre recurrente por garrapatas .... | -       | -       | -       | -       | -       | ..      | -       |
| Rabia.....                            | -       | -       | -       | -       | -       | ..      | -       |
| Lepra.....                            | 1       | -       | -       | -       | 1       | ..      | -       |
| Leptospirosis.....                    | -       | -       | -       | -       | -       | ..      | -       |
| Oftalmía neonatorum.....              | -       | -       | -       | -       | -       | ..      | -       |
| Paludismo.....                        | 2       | 4       | -       | 1       | 2       | 1       | 4       |
| Sepsis puerperal.....                 | 1       | -       | -       | -       | -       | ..      | -       |
| Tracoma.....                          | -       | -       | -       | -       | -       | ..      | -       |
| Triquinosis.....                      | -       | -       | -       | -       | -       | ..      | -       |
| Cólera.....                           | -       | 1       | -       | -       | -       | ..      | -       |
| Legionelosis.....                     | ..      | ..      | ..      | ..      | ..      | 5       | 21      |
| Meningitis tuberculosa.....           | ..      | ..      | ..      | ..      | ..      | ..      | 1       |

Fuente: Consejería de Sanidad y Consumo. Dirección General de Salud.

**12.2.2. EVOLUCIÓN DE LOS ENFERMOS DADOS DE ALTA EN LOS HOSPITALES SEGÚN DIAGNÓSTICO DEFINITIVO Y SEXO, SIENDO MURCIA PROVINCIA DE HOSPITALIZACIÓN. 1990-1996**  
(Continúa)

| ENFERMEDADES   | REGIÓN DE MURCIA |       |       |       |       |       |       | ESPAÑA  |
|--|------------------|-------|-------|-------|-------|-------|-------|---------|
|  | 1990             | 1991  | 1992  | 1993  | 1994  | 1995  | 1996  | 1996    |
| Enfermedades infecciosas intestinales  |                  |       |       |       |       |       |       |         |
| Varones .....  | 684              | 353   | 436   | 450   | 710   | 662   | 603   | 14.269  |
| Mujeres .....  | 682              | 396   | 303   | 415   | 424   | 389   | 595   | 12.508  |
| Tuberculosis   |                  |       |       |       |       |       |       |         |
| Varones .....  | 167              | 202   | 138   | 91    | 245   | 64    | 152   | 6.837   |
| Mujeres .....  | 84               | 51    | 62    | 101   | 34    | 33    | 52    | 3.229   |
| Otras enfermedades bacterianas   |                  |       |       |       |       |       |       |         |
| Varones .....  | 52               | 153   | 57    | 116   | 56    | 81    | 112   | 6.016   |
| Mujeres .....  | 82               | 10    | 63    | 51    | 67    | 59    | 113   | 5.145   |
| Enfermedades por virus   |                  |       |       |       |       |       |       |         |
| Varones .....  | 153              | 230   | 273   | 197   | 213   | 199   | 333   | 10.984  |
| Mujeres .....  | 31               | 56    | 120   | 191   | 117   | 147   | 238   | 7.145   |
| Equinococosis  |                  |       |       |       |       |       |       |         |
| Varones .....  | -                | -     | 1     | 20    | -     | -     | -     | 564     |
| Mujeres .....  | 21               | -     | 10    | -     | 11    | -     | 11    | 744     |
| Otras enfermedades infecciosas   |                  |       |       |       |       |       |       |         |
| Varones .....  | 166              | 65    | 82    | 70    | 154   | 42    | 101   | 4.961   |
| Mujeres .....  | 57               | 61    | 95    | 45    | 11    | 70    | 45    | 2.952   |
| Tumores malignos   |                  |       |       |       |       |       |       |         |
| Varones .....  | 1.859            | 1.888 | 2.390 | 2.082 | 2.486 | 2.783 | 3.311 | 132.310 |
| Mujeres .....  | 1.548            | 1.451 | 1.703 | 1.993 | 2.157 | 2.401 | 2.522 | 98.650  |
| Tumores benignos   |                  |       |       |       |       |       |       |         |
| Varones .....  | 330              | 320   | 388   | 441   | 385   | 266   | 276   | 13.990  |
| Mujeres .....  | 590              | 788   | 831   | 876   | 975   | 989   | 1.233 | 47.119  |
| Carcinoma "in situ"  |                  |       |       |       |       |       |       |         |
| Varones .....  | -                | -     | 2     | -     | -     | -     | 3     | 466     |
| Mujeres .....  | -                | -     | 2     | -     | -     | -     | 40    | 1.948   |
| Otros tumores  |                  |       |       |       |       |       |       |         |
| Varones .....  | 816              | 608   | 633   | 540   | 599   | 607   | 714   | 17.639  |
| Mujeres .....  | 423              | 579   | 409   | 264   | 396   | 374   | 483   | 17.626  |
| Enfermedades glándulas endocrinas, del metabolismo y alteraciones inmunitarias |                  |       |       |       |       |       |       |         |
| Varones .....  | 506              | 759   | 526   | 767   | 604   | 710   | 705   | 31.333  |
| Mujeres .....  | 700              | 768   | 867   | 856   | 923   | 1.241 | 1.527 | 40.958  |
| Deficiencias de nutrición  |                  |       |       |       |       |       |       |         |
| Varones .....  | 31               | 20    | 10    | 20    | 56    | -     | 45    | 466     |
| Mujeres .....  | 10               | 10    | 14    | 51    | 44    | -     | 64    | 388     |
| Enfermedades de la sangre y de los órganos hematopoyéticos                     |                  |       |       |       |       |       |       |         |
| Varones .....  | 260              | 173   | 197   | 272   | 413   | 302   | 321   | 13.317  |
| Mujeres .....  | 245              | 112   | 210   | 313   | 391   | 421   | 386   | 16.308  |
| Trastornos mentales  |                  |       |       |       |       |       |       |         |
| Varones .....  | 1.612            | 1.525 | 1.669 | 1.732 | 1.948 | 1.520 | 1.750 | 60.294  |
| Mujeres .....  | 847              | 858   | 817   | 903   | 932   | 1.158 | 1.125 | 44.947  |
| Enfermedades sistema nervioso  |                  |       |       |       |       |       |       |         |
| Varones .....  | 644              | 786   | 687   | 703   | 878   | 659   | 689   | 24.546  |
| Mujeres .....  | 475              | 274   | 700   | 526   | 535   | 531   | 733   | 30.370  |
| Enfermedades del ojo y sus anexos  |                  |       |       |       |       |       |       |         |
| Varones .....  | 2.429            | 1.998 | 1.890 | 1.633 | 2.095 | 1.859 | 2.251 | 83.572  |
| Mujeres .....  | 1.694            | 1.835 | 1.505 | 2.083 | 1.590 | 1.685 | 2.157 | 95.555  |
| Enfer. del oído y de la apófisis mastoidea                                     |                  |       |       |       |       |       |       |         |
| Varones .....  | 387              | 198   | 224   | 226   | 528   | 243   | 398   | 14.724  |
| Mujeres .....  | 283              | 253   | 304   | 182   | 151   | 298   | 361   | 14.825  |

**12.2.2. EVOLUCIÓN DE LOS ENFERMOS DADOS DE ALTA EN LOS HOSPITALES SEGÚN DIAGNÓSTICO DEFINITIVO Y SEXO, SIENDO MURCIA PROVINCIA DE HOSPITALIZACIÓN. 1990-1996**  
(Continúa)

| ENFERMEDADES  | REGIÓN DE MURCIA |        |        |        |       |       |       | ESPAÑA  |
|---|------------------|--------|--------|--------|-------|-------|-------|---------|
|   | 1990             | 1991   | 1992   | 1993   | 1994  | 1995  | 1996  | 1996    |
| Enfermedades del aparato circulatorio   |                  |        |        |        |       |       |       |         |
| Varones.....  | 4.491            | 4.808  | 4.928  | 5.086  | 5.892 | 5.381 | 7.212 | 259.775 |
| Mujeres.....  | 3.524            | 3.723  | 3.969  | 4.163  | 4.452 | 4.817 | 5.840 | 205.572 |
| Enfermedades del aparato respiratorio   |                  |        |        |        |       |       |       |         |
| Varones.....  | 5.043            | 5.293  | 4.985  | 6.219  | 5.753 | 5.239 | 6.917 | 235.912 |
| Mujeres.....  | 2.240            | 2.584  | 2.983  | 2.613  | 2.666 | 3.011 | 3.654 | 141.308 |
| Enfermedades de la cavidad bucal, de las glándulas salivares y de los maxilares |                  |        |        |        |       |       |       |         |
| Varones.....  | 99               | 106    | 147    | 141    | 145   | 117   | 171   | 8.511   |
| Mujeres.....  | 94               | 81     | 142    | 173    | 145   | 100   | 82    | 9.671   |
| Enfermedades otras partes del aparato digestivo                                 |                  |        |        |        |       |       |       |         |
| Varones.....  | 6.180            | 5.963  | 7.486  | 7.097  | 7.224 | 7.630 | 8.168 | 276.895 |
| Mujeres.....  | 4.194            | 4.307  | 4.917  | 4.535  | 4.596 | 4.978 | 5.713 | 188.365 |
| Enfermedades aparato urinario   |                  |        |        |        |       |       |       |         |
| Varones.....  | 952              | 1.099  | 1.230  | 1.219  | 1.098 | 1.217 | 1.689 | 52.792  |
| Mujeres.....  | 1.001            | 965    | 1.071  | 1.001  | 1.232 | 1.206 | 1.376 | 43.194  |
| Enfermed. órganos genitales del hombre  |                  |        |        |        |       |       |       |         |
| Varones.....  | 973              | 1.143  | 1.214  | 1.335  | 1.517 | 1.627 | 1.251 | 64.761  |
| Mujeres.....  | -                | -      | -      | -      | -     | -     | -     | -       |
| Afecciones de la mama   |                  |        |        |        |       |       |       |         |
| Varones.....  | 31               | 20     | 26     | 41     | 23    | 74    | 1     | 1.435   |
| Mujeres.....  | 150              | 82     | 66     | 91     | 11    | 115   | 158   | 12.858  |
| Afecciones órganos genitales femeninos  |                  |        |        |        |       |       |       |         |
| Varones.....  | -                | -      | -      | -      | -     | -     | -     | -       |
| Mujeres.....  | 2.497            | 2.674  | 2.762  | 2.681  | 2.744 | 3.649 | 3.087 | 123.509 |
| Abortos   |                  |        |        |        |       |       |       |         |
| Varones.....  | -                | -      | -      | -      | -     | -     | -     | -       |
| Mujeres.....  | 2.141            | 2.161  | 2.296  | 2.147  | 1.929 | 2.279 | 2.062 | 49.916  |
| Causas obstétricas directas   |                  |        |        |        |       |       |       |         |
| Varones.....  | -                | -      | -      | -      | -     | -     | -     | -       |
| Mujeres.....  | 3.905            | 4.051  | 4.708  | 5.605  | 6.102 | 7.191 | 7.368 | 187.785 |
| Causas obstétricas indirectas   |                  |        |        |        |       |       |       |         |
| Varones.....  | -                | -      | -      | -      | -     | -     | -     | -       |
| Mujeres.....  | 20               | 20     | 113    | 71     | 111   | 128   | 248   | 9.290   |
| Parto normal  |                  |        |        |        |       |       |       |         |
| Varones.....  | -                | -      | -      | -      | -     | -     | -     | -       |
| Mujeres.....  | 12.782           | 13.107 | 12.144 | 10.992 | 9.170 | 9.798 | 7.792 | 213.163 |
| Enfermedades de la piel y del tejido celular subcutáneo                         |                  |        |        |        |       |       |       |         |
| Varones.....  | 955              | 810    | 910    | 692    | 782   | 837   | 976   | 32.299  |
| Mujeres.....  | 570              | 415    | 705    | 469    | 363   | 458   | 474   | 21.812  |
| Enfermedades sistema osteoarticular, de los músculos y tejido conjuntivo        |                  |        |        |        |       |       |       |         |
| Varones.....  | 2.285            | 1.487  | 1.299  | 1.469  | 1.931 | 1.662 | 1.614 | 105.180 |
| Mujeres.....  | 1.617            | 1.626  | 2.048  | 1.744  | 1.773 | 1.941 | 2.520 | 120.940 |
| Anomalías congénitas  |                  |        |        |        |       |       |       |         |
| Varones.....  | 488              | 373    | 682    | 579    | 688   | 439   | 692   | 20.992  |
| Mujeres.....  | 268              | 250    | 361    | 401    | 345   | 236   | 354   | 13.525  |

**12.2.2. EVOLUCIÓN DE LOS ENFERMOS DADOS DE ALTA EN LOS HOSPITALES SEGÚN DIAGNÓSTICO DEFINITIVO Y SEXO, SIENDO MURCIA PROVINCIA DE HOSPITALIZACIÓN. 1990-1996**  
(Conclusión)

| ENFERMEDADES  | REGIÓN DE MURCIA |        |        |        |        |        |        | ESPAÑA    |
|---|------------------|--------|--------|--------|--------|--------|--------|-----------|
|   | 1990             | 1991   | 1992   | 1993   | 1994   | 1995   | 1996   | 1996      |
| Afecciones período perinatal                          |                  |        |        |        |        |        |        |           |
| Varones .....   | 667              | 955    | 945    | 779    | 902    | 955    | 636    | 27.236    |
| Mujeres .....   | 655              | 500    | 608    | 586    | 569    | 637    | 786    | 22.718    |
| Síntomas, signos y estados morbosos mal definidos     |                  |        |        |        |        |        |        |           |
| Varones .....   | 3.320            | 3.030  | 2.835  | 2.946  | 3.284  | 3.231  | 3.912  | 138.373   |
| Mujeres .....   | 2.567            | 2.631  | 2.167  | 2.218  | 2.552  | 2.882  | 3.522  | 123.589   |
| Fracturas   |                  |        |        |        |        |        |        |           |
| Varones .....   | 2.030            | 1.797  | 1.122  | 1.423  | 1.538  | 1.888  | 1.921  | 78.169    |
| Mujeres .....   | 807              | 884    | 1.127  | 933    | 1.157  | 981    | 1.186  | 63.702    |
| Luxaciones, torceduras y esguinces                    |                  |        |        |        |        |        |        |           |
| Varones .....   | 410              | 346    | 582    | 498    | 538    | 457    | 519    | 21.171    |
| Mujeres .....   | 210              | 152    | 151    | 81     | 71     | 111    | 136    | 9.467     |
| Traumatismos internos                                 |                  |        |        |        |        |        |        |           |
| Varones .....   | 1.076            | 785    | 750    | 599    | 816    | 874    | 540    | 24.512    |
| Mujeres .....   | 219              | 323    | 315    | 262    | 256    | 155    | 190    | 10.987    |
| Heridas y traumatismos de los vasos sanguíneos        |                  |        |        |        |        |        |        |           |
| Varones .....   | 404              | 375    | 295    | 373    | 329    | 404    | 329    | 15.835    |
| Mujeres .....   | 83               | 131    | 133    | 203    | 178    | 196    | 173    | 5.291     |
| Quemaduras  |                  |        |        |        |        |        |        |           |
| Varones .....   | 94               | 61     | 91     | 71     | 67     | 60     | 67     | 3.829     |
| Mujeres .....   | 73               | -      | -      | -      | 22     | 77     | 43     | 2.076     |
| Envenenamientos e intoxicaciones                      |                  |        |        |        |        |        |        |           |
| Varones .....   | 136              | 41     | 130    | 111    | 168    | 109    | 78     | 4.983     |
| Mujeres .....   | 78               | 51     | 52     | 161    | 189    | 185    | 108    | 5.845     |
| Otros traumatismos y envenenamientos                  |                  |        |        |        |        |        |        |           |
| Varones .....   | 799              | 928    | 854    | 942    | 890    | 736    | 986    | 39.456    |
| Mujeres .....   | 313              | 445    | 333    | 268    | 439    | 466    | 511    | 27.755    |
| Otras causas distintas a las señaladas o desconocidas |                  |        |        |        |        |        |        |           |
| Varones .....   | 8.003            | 8.018  | 7.713  | 8.360  | 5.906  | 5.239  | 5.070  | 252.643   |
| Mujeres .....   | 6.313            | 4.726  | 3.776  | 4.797  | 5.511  | 5.172  | 5.542  | 251.917   |
| TOTAL   |                  |        |        |        |        |        |        |           |
| Varones .....   | 48.532           | 46.716 | 47.827 | 49.342 | 50.861 | 48.173 | 54.511 | 2.101.047 |
| Mujeres .....   | 54.094           | 53.391 | 54.960 | 55.043 | 55.338 | 60.566 | 64.609 | 2.304.672 |

Fuente: INE. Encuesta de Morbilidad Hospitalaria.

### 12.2.3. EVOLUCIÓN DE LOS ENFERMOS DADOS DE ALTA SEGÚN SEXO Y EDAD, SIENDO MURCIA PROVINCIA DE HOSPITALIZACIÓN. 1990-1996

| GRUPOS DE EDAD   | REGIÓN DE MURCIA |        |        |        |        |        |        | ESPAÑA    |
|------------------|------------------|--------|--------|--------|--------|--------|--------|-----------|
|                  | 1990             | 1991   | 1992   | 1993   | 1994   | 1995   | 1996   | 1996      |
| Menores de 1 año |                  |        |        |        |        |        |        |           |
| Varones.....     | 1.843            | 2.302  | 2.653  | 2.188  | 2.248  | 2.683  | 1.968  | 81.378    |
| Mujeres.....     | 1.624            | 1.479  | 1.621  | 1.601  | 1.516  | 1.708  | 1.974  | 63.343    |
| De 1 a 4 años    |                  |        |        |        |        |        |        |           |
| Varones.....     | 2.230            | 2.299  | 2.268  | 2.340  | 2.636  | 2.448  | 2.530  | 82.987    |
| Mujeres.....     | 1.634            | 1.243  | 1.574  | 1.398  | 1.491  | 1.461  | 2.049  | 56.388    |
| De 5 a 14 años   |                  |        |        |        |        |        |        |           |
| Varones.....     | 3.356            | 3.025  | 3.063  | 2.943  | 3.176  | 2.826  | 2.529  | 113.768   |
| Mujeres.....     | 2.072            | 1.637  | 2.120  | 1.937  | 2.142  | 2.150  | 2.032  | 77.642    |
| De 15 a 24 años  |                  |        |        |        |        |        |        |           |
| Varones.....     | 9.833            | 9.108  | 9.192  | 9.624  | 7.728  | 5.357  | 5.346  | 170.277   |
| Mujeres.....     | 9.020            | 8.619  | 8.065  | 7.336  | 6.878  | 6.908  | 6.432  | 192.933   |
| De 25 a 34 años  |                  |        |        |        |        |        |        |           |
| Varones.....     | 4.587            | 4.688  | 4.582  | 4.265  | 4.561  | 4.934  | 4.692  | 185.146   |
| Mujeres.....     | 14.660           | 15.355 | 15.603 | 15.961 | 15.193 | 16.909 | 16.615 | 491.487   |
| De 35 a 44 años  |                  |        |        |        |        |        |        |           |
| Varones.....     | 4.058            | 3.250  | 3.774  | 4.092  | 3.933  | 3.622  | 4.950  | 189.528   |
| Mujeres.....     | 5.946            | 5.645  | 5.632  | 5.614  | 5.995  | 7.022  | 7.381  | 265.963   |
| De 45 a 54 años  |                  |        |        |        |        |        |        |           |
| Varones.....     | 4.627            | 3.611  | 3.495  | 3.794  | 4.663  | 4.882  | 5.336  | 226.617   |
| Mujeres.....     | 4.094            | 4.397  | 4.275  | 4.022  | 4.549  | 4.855  | 5.501  | 222.826   |
| De 55 a 64 años  |                  |        |        |        |        |        |        |           |
| Varones.....     | 7.151            | 6.805  | 6.764  | 7.353  | 7.709  | 6.784  | 8.368  | 317.836   |
| Mujeres.....     | 5.758            | 4.826  | 5.012  | 5.087  | 4.973  | 5.220  | 5.907  | 242.689   |
| De 65 a 74 años  |                  |        |        |        |        |        |        |           |
| Varones.....     | 6.519            | 7.089  | 7.182  | 7.142  | 8.654  | 8.682  | 10.931 | 410.394   |
| Mujeres.....     | 4.378            | 5.062  | 5.606  | 5.902  | 6.179  | 7.292  | 8.381  | 318.542   |
| De 75 años y más |                  |        |        |        |        |        |        |           |
| Varones.....     | 4.328            | 4.538  | 4.854  | 5.601  | 5.553  | 5.955  | 7.862  | 323.115   |
| Mujeres.....     | 4.908            | 5.129  | 5.451  | 6.185  | 6.423  | 7.041  | 8.338  | 372.860   |
| TOTAL            |                  |        |        |        |        |        |        |           |
| Varones.....     | 48.532           | 46.716 | 47.827 | 49.342 | 50.861 | 48.173 | 54.511 | 2.101.047 |
| Mujeres.....     | 54.094           | 53.392 | 54.960 | 55.043 | 55.338 | 60.566 | 64.609 | 2.304.672 |

Fuente: INE. Encuesta de Morbilidad Hospitalaria.

**12.2.4. EVOLUCIÓN DE LAS ESTANCIAS CAUSADAS SEGÚN DIAGNÓSTICO DEFINITIVO Y SEXO DE LOS ENFERMOS DADOS DE ALTA, SIENDO MURCIA PROVINCIA DE HOSPITALIZACIÓN. 1990-1996 (Continúa)**

| ENFERMEDADES   | REGIÓN DE MURCIA |        |         |        |        |        |        | ESPAÑA    |
|--|------------------|--------|---------|--------|--------|--------|--------|-----------|
|  | 1990             | 1991   | 1992    | 1993   | 1994   | 1995   | 1996   | 1996      |
| Enfermedades infecciosas intestinales  |                  |        |         |        |        |        |        |           |
| Varones .....  | 6.455            | 2.149  | 2.109   | 2.473  | 4.428  | 4.093  | 3.026  | 77.369    |
| Mujeres .....  | 4.295            | 2.779  | 1.880   | 2.054  | 2.491  | 3.161  | 3.027  | 68.663    |
| Tuberculosis   |                  |        |         |        |        |        |        |           |
| Varones .....  | 3.564            | 2.936  | 3.632   | 1.480  | 3.620  | 900    | 1.502  | 132.611   |
| Mujeres .....  | 816              | 517    | 783     | 1.747  | 280    | 420    | 210    | 53.900    |
| Otras enfermedades bacterianas   |                  |        |         |        |        |        |        |           |
| Varones .....  | 417              | 3.348  | 586     | 1.307  | 527    | 773    | 1.150  | 87.224    |
| Mujeres .....  | 1.365            | 231    | 1.516   | 436    | 1.015  | 1.640  | 1.391  | 68.196    |
| Enfermedades por virus   |                  |        |         |        |        |        |        |           |
| Varones .....  | 1.596            | 2.529  | 3.045   | 1.163  | 1.456  | 1.772  | 1.437  | 74.115    |
| Mujeres .....  | 268              | 1.324  | 846     | 1.743  | 645    | 773    | 1.739  | 51.014    |
| Equinococosis  |                  |        |         |        |        |        |        |           |
| Varones .....  | -                | -      | 11      | 221    | -      | -      | -      | 10.124    |
| Mujeres .....  | 85               | -      | 171     | -      | 111    | -      | 113    | 13.177    |
| Otras enfermedades infecciosas   |                  |        |         |        |        |        |        |           |
| Varones .....  | 873              | 291    | 862     | 431    | 1.605  | 627    | 2.518  | 72.330    |
| Mujeres .....  | 236              | 505    | 1.032   | 185    | 90     | 387    | 578    | 32.365    |
| Tumores malignos   |                  |        |         |        |        |        |        |           |
| Varones .....  | 25.571           | 38.379 | 39.997  | 31.549 | 35.883 | 38.962 | 41.662 | 1.870.732 |
| Mujeres .....  | 28.729           | 20.588 | 29.572  | 26.712 | 24.471 | 30.590 | 32.221 | 1.266.793 |
| Tumores benignos   |                  |        |         |        |        |        |        |           |
| Varones .....  | 2.714            | 3.193  | 5.302   | 5.161  | 2.311  | 1.031  | 1.406  | 99.049    |
| Mujeres .....  | 3.733            | 7.429  | 5.039   | 6.391  | 9.023  | 5.722  | 8.616  | 335.605   |
| Carcinoma "in situ"  |                  |        |         |        |        |        |        |           |
| Varones .....  | -                | -      | 8       | -      | -      | -      | 12     | 6.980     |
| Mujeres .....  | -                | -      | 13      | -      | -      | -      | 295    | 12.604    |
| Tumores no especificados   |                  |        |         |        |        |        |        |           |
| Varones .....  | 7.533            | 5.222  | 6.122   | 5.970  | 5.385  | 5.692  | 7.017  | 153.468   |
| Mujeres .....  | 3.029            | 5.754  | 3.494   | 2.018  | 5.459  | 2.007  | 3.668  | 133.646   |
| Enfermedades glándulas endocrinas, del metabolismo y alteraciones inmunitarias |                  |        |         |        |        |        |        |           |
| Varones .....  | 5.344            | 9.532  | 7.563   | 9.666  | 9.849  | 6.763  | 11.422 | 387.320   |
| Mujeres .....  | 8.524            | 6.983  | 11.599  | 9.053  | 7.722  | 13.540 | 14.994 | 434.316   |
| Deficiencias de nutrición  |                  |        |         |        |        |        |        |           |
| Varones .....  | 1.009            | 387    | 61      | 542    | 913    | -      | 151    | 6.920     |
| Mujeres .....  | 20               | 214    | 127     | 730    | 489    | -      | 1.181  | 7.086     |
| Enfermedades de la sangre y de los órganos hematopoyéticos                     |                  |        |         |        |        |        |        |           |
| Varones .....  | 3.296            | 2.021  | 1.534   | 3.427  | 4.458  | 3.283  | 4.801  | 127.549   |
| Mujeres .....  | 1.914            | 2.177  | 2.532   | 2.765  | 2.588  | 3.934  | 4.462  | 160.180   |
| Trastornos mentales  |                  |        |         |        |        |        |        |           |
| Varones .....  | 48.658           | 37.308 | 142.636 | 34.094 | 37.974 | 28.539 | 93.807 | 3.075.826 |
| Mujeres .....  | 31.087           | 32.225 | 22.958  | 19.010 | 69.752 | 43.162 | 29.825 | 3.117.643 |
| Enfermedades sistema nervioso  |                  |        |         |        |        |        |        |           |
| Varones .....  | 10.191           | 14.904 | 6.415   | 8.992  | 5.703  | 9.002  | 8.180  | 435.757   |
| Mujeres .....  | 4.690            | 2.014  | 6.597   | 5.246  | 3.709  | 5.513  | 6.731  | 339.484   |
| Enfermedades del ojo y sus anexos  |                  |        |         |        |        |        |        |           |
| Varones .....  | 12.443           | 11.054 | 14.888  | 7.478  | 6.394  | 7.969  | 11.809 | 275.347   |
| Mujeres .....  | 7.995            | 9.842  | 8.249   | 10.216 | 6.462  | 6.653  | 6.545  | 276.862   |
| Enfer. del oído y de la apófisis mastoidea                                     |                  |        |         |        |        |        |        |           |
| Varones .....  | 1.947            | 1.286  | 945     | 811    | 2.747  | 1.444  | 2.149  | 57.103    |
| Mujeres .....  | 1.944            | 2.245  | 2.477   | 917    | 1.063  | 1.759  | 1.719  | 56.242    |



**12.2.4. EVOLUCIÓN DE LAS ESTANCIAS CAUSADAS SEGÚN DIAGNÓSTICO DEFINITIVO Y SEXO DE LOS ENFERMOS DADOS DE ALTA, SIENDO MURCIA PROVINCIA DE HOSPITALIZACIÓN. 1990-1996 (Continúa)**

| ENFERMEDADES   | REGIÓN DE MURCIA |        |        |        |        |        |        | ESPAÑA    |
|--|------------------|--------|--------|--------|--------|--------|--------|-----------|
|  | 1990             | 1991   | 1992   | 1993   | 1994   | 1995   | 1996   | 1996      |
| Enfermedades del aparato circulatorio  |                  |        |        |        |        |        |        |           |
| Varones .....  | 53.349           | 52.819 | 52.816 | 51.737 | 61.748 | 55.997 | 66.440 | 2.826.482 |
| Mujeres.....   | 46.922           | 43.240 | 52.723 | 52.746 | 54.628 | 50.081 | 64.265 | 2.199.228 |
| Enfermedades vías respiratorias  |                  |        |        |        |        |        |        |           |
| Varones.....   | 44.331           | 40.706 | 42.260 | 46.487 | 49.678 | 46.024 | 54.867 | 2.001.421 |
| Mujeres.....   | 15.330           | 20.413 | 27.469 | 19.293 | 18.523 | 24.938 | 29.957 | 1.101.811 |
| Enfermed. de la cavidad bucal, de las glándulas salivares y de los maxilares |                  |        |        |        |        |        |        |           |
| Varones.....   | 606              | 441    | 851    | 706    | 524    | 700    | 866    | 36.689    |
| Mujeres.....   | 376              | 212    | 1.310  | 721    | 1.013  | 343    | 268    | 29.593    |
| Enfermedades otras partes del aparato digestivo                              |                  |        |        |        |        |        |        |           |
| Varones.....   | 55.180           | 63.496 | 70.412 | 61.680 | 54.529 | 60.200 | 59.795 | 2.066.046 |
| Mujeres.....   | 43.248           | 42.789 | 46.099 | 37.112 | 37.331 | 42.203 | 49.195 | 1.598.979 |
| Enfermedades aparato urinario  |                  |        |        |        |        |        |        |           |
| Varones.....   | 12.546           | 10.474 | 13.037 | 11.528 | 10.769 | 12.962 | 16.567 | 483.347   |
| Mujeres.....   | 8.197            | 10.247 | 10.696 | 13.988 | 12.003 | 12.071 | 11.395 | 399.697   |
| Enfermed. órganos genitales del hombre                                       |                  |        |        |        |        |        |        |           |
| Varones.....   | 7.746            | 8.083  | 8.319  | 9.587  | 9.697  | 12.107 | 7.063  | 397.025   |
| Mujeres.....   | -                | -      | -      | -      | -      | -      | -      | -         |
| Afecciones de la mama  |                  |        |        |        |        |        |        |           |
| Varones.....   | 154              | 81     | 148    | 112    | 45     | 400    | 9      | 7.017     |
| Mujeres.....   | 599              | 379    | 224    | 456    | 44     | 570    | 385    | 49.265    |
| Afecciones órganos genitales femeninos                                       |                  |        |        |        |        |        |        |           |
| Varones.....   | -                | -      | -      | -      | -      | -      | -      | -         |
| Mujeres.....   | 15.009           | 20.190 | 16.454 | 17.081 | 12.919 | 22.505 | 15.472 | 663.711   |
| Abortos  |                  |        |        |        |        |        |        |           |
| Varones.....   | -                | -      | -      | -      | -      | -      | -      | -         |
| Mujeres.....   | 7.762            | 5.761  | 6.756  | 6.343  | 5.611  | 6.752  | 5.684  | 137.782   |
| Causas obstétricas directas  |                  |        |        |        |        |        |        |           |
| Varones.....   | -                | -      | -      | -      | -      | -      | -      | -         |
| Mujeres.....   | 24.583           | 25.238 | 26.108 | 32.369 | 31.796 | 39.402 | 40.665 | 979.147   |
| Causas obstétricas indirectas  |                  |        |        |        |        |        |        |           |
| Varones.....   | -                | -      | -      | -      | -      | -      | -      | -         |
| Mujeres.....   | 143              | 31     | 688    | 322    | 444    | 494    | 856    | 38.436    |
| Parto normal   |                  |        |        |        |        |        |        |           |
| Varones.....   | -                | -      | -      | -      | -      | -      | -      | -         |
| Mujeres.....   | 43.373           | 48.047 | 40.214 | 37.201 | 28.943 | 33.100 | 24.791 | 750.494   |
| Enfermedades de la piel y del tejido celular subcutáneo                      |                  |        |        |        |        |        |        |           |
| Varones.....   | 10.558           | 6.086  | 9.287  | 5.388  | 7.023  | 6.933  | 10.166 | 246.912   |
| Mujeres.....   | 6.695            | 5.348  | 7.984  | 3.063  | 2.787  | 4.114  | 4.557  | 191.989   |
| Enfermedades sistema osteoarticular, de los músculos y sistema conjuntivo    |                  |        |        |        |        |        |        |           |
| Varones.....   | 18.421           | 14.686 | 12.402 | 17.333 | 17.798 | 16.145 | 10.396 | 843.814   |
| Mujeres.....   | 27.272           | 30.062 | 26.929 | 19.015 | 17.285 | 23.873 | 31.657 | 1.209.307 |
| Anomalías congénitas   |                  |        |        |        |        |        |        |           |
| Varones.....   | 3.251            | 2.416  | 9.437  | 3.911  | 3.946  | 3.956  | 4.339  | 150.377   |
| Mujeres.....   | 3.226            | 1.610  | 2.252  | 3.751  | 15.768 | 1.164  | 5.774  | 123.442   |

**12.2.4. EVOLUCIÓN DE LAS ESTANCIAS CAUSADAS SEGÚN DIAGNÓSTICO DEFINITIVO Y SEXO DE LOS ENFERMOS DADOS DE ALTA, SIENDO MURCIA PROVINCIA DE HOSPITALIZACIÓN. 1990-1996 (Conclusión)**

| ENFERMEDADES  | REGIÓN DE MURCIA |         |         |         |         |         |         | ESPAÑA     |
|---|------------------|---------|---------|---------|---------|---------|---------|------------|
|   | 1990             | 1991    | 1992    | 1993    | 1994    | 1995    | 1996    | 1996       |
| Afecciones período perinatal                          |                  |         |         |         |         |         |         |            |
| Varones .....   | 7.488            | 7.580   | 9.467   | 7.623   | 9.128   | 7.729   | 4.947   | 248.212    |
| Mujeres .....   | 9.181            | 5.244   | 9.566   | 5.481   | 5.151   | 7.799   | 8.051   | 231.333    |
| Síntomas, signos y estados morbosos mal definidos     |                  |         |         |         |         |         |         |            |
| Varones .....   | 31.497           | 23.846  | 22.366  | 26.259  | 29.325  | 29.833  | 30.929  | 1.079.399  |
| Mujeres .....   | 21.517           | 20.604  | 17.565  | 14.570  | 18.728  | 20.468  | 27.692  | 914.545    |
| Fracturas   |                  |         |         |         |         |         |         |            |
| Varones .....   | 26.022           | 25.257  | 12.820  | 15.052  | 14.860  | 23.580  | 19.461  | 802.041    |
| Mujeres .....   | 13.203           | 14.281  | 15.697  | 11.276  | 15.716  | 11.289  | 14.006  | 777.872    |
| Luxaciones, torceduras y esguinces                    |                  |         |         |         |         |         |         |            |
| Varones .....   | 4.519            | 2.793   | 4.570   | 5.663   | 3.604   | 3.247   | 3.052   | 106.079    |
| Mujeres .....   | 1.103            | 1.390   | 1.403   | 173     | 424     | 661     | 1.037   | 49.641     |
| Traumatismos internos                                 |                  |         |         |         |         |         |         |            |
| Varones .....   | 9.762            | 6.493   | 5.331   | 9.086   | 9.176   | 8.643   | 4.578   | 238.879    |
| Mujeres .....   | 1.275            | 3.451   | 3.104   | 2.741   | 1.752   | 784     | 1.944   | 90.339     |
| Laceraciones, heridas y lesiones superficiales        |                  |         |         |         |         |         |         |            |
| Varones .....   | 4.074            | 3.416   | 2.419   | 2.309   | 3.219   | 2.585   | 1.911   | 104.608    |
| Mujeres .....   | 2.009            | 1.211   | 1.187   | 1.048   | 859     | 1.165   | 1.111   | 38.683     |
| Quemaduras  |                  |         |         |         |         |         |         |            |
| Varones .....   | 1.161            | 385     | 1.084   | 615     | 978     | 305     | 550     | 52.925     |
| Mujeres .....   | 478              | -       | -       | -       | 89      | 974     | 412     | 31.006     |
| Envenenamientos e intoxicaciones                      |                  |         |         |         |         |         |         |            |
| Varones .....   | 590              | 114     | 1.138   | 353     | 401     | 557     | 281     | 33.124     |
| Mujeres .....   | 788              | 164     | 1.061   | 1.286   | 722     | 695     | 449     | 33.979     |
| Otros traumatismos y envenenamientos                  |                  |         |         |         |         |         |         |            |
| Varones .....   | 7.305            | 11.114  | 9.868   | 14.410  | 6.286   | 3.397   | 7.132   | 404.275    |
| Mujeres .....   | 2.850            | 5.880   | 2.361   | 3.676   | 3.711   | 5.073   | 5.765   | 300.074    |
| Otras causas distintas a las señaladas o desconocidas |                  |         |         |         |         |         |         |            |
| Varones .....   | 43.652           | 38.063  | 29.878  | 35.055  | 39.869  | 40.827  | 37.706  | 2.015.207  |
| Mujeres .....   | 39.755           | 34.009  | 20.705  | 31.061  | 34.423  | 28.285  | 33.774  | 1.845.095  |
| TOTAL   |                  |         |         |         |         |         |         |            |
| Varones .....   | 473.826          | 452.885 | 553.625 | 439.661 | 455.860 | 446.975 | 533.104 | 21.093.703 |
| Mujeres .....   | 433.627          | 434.625 | 437.440 | 403.997 | 456.042 | 458.063 | 496.476 | 20.213.227 |

Fuente: INE. Encuesta de Morbilidad Hospitalaria.

### 12.2.5. EVOLUCIÓN DE LAS ESTANCIAS CAUSADAS SEGÚN EL SEXO Y LA EDAD, SIENDO MURCIA PROVINCIA DE HOSPITALIZACIÓN. 1990-1996

| GRUPOS DE EDAD   | REGIÓN DE MURCIA |         |         |         |         |         |         | ESPAÑA     |
|------------------|------------------|---------|---------|---------|---------|---------|---------|------------|
|                  | 1990             | 1991    | 1992    | 1993    | 1994    | 1995    | 1996    | 1996       |
| Menores de 1 año |                  |         |         |         |         |         |         |            |
| Varones .....    | 18.942           | 18.518  | 23.650  | 19.479  | 19.479  | 23.542  | 15.474  | 610.170    |
| Mujeres.....     | 20.612           | 15.499  | 21.182  | 13.846  | 11.998  | 14.553  | 23.249  | 520.183    |
| De 1 a 4 años    |                  |         |         |         |         |         |         |            |
| Varones .....    | 15.199           | 14.372  | 9.869   | 10.078  | 11.719  | 12.800  | 12.065  | 338.185    |
| Mujeres.....     | 8.914            | 5.938   | 10.180  | 6.495   | 19.842  | 5.680   | 9.190   | 250.157    |
| De 5 a 14 años   |                  |         |         |         |         |         |         |            |
| Varones .....    | 21.315           | 14.782  | 16.346  | 17.186  | 13.203  | 12.307  | 10.193  | 472.704    |
| Mujeres.....     | 9.619            | 9.406   | 19.329  | 8.289   | 9.322   | 11.732  | 10.200  | 350.729    |
| De 15 a 24 años  |                  |         |         |         |         |         |         |            |
| Varones .....    | 53.347           | 56.392  | 47.578  | 43.852  | 41.992  | 37.260  | 44.769  | 1.183.680  |
| Mujeres.....     | 46.034           | 43.823  | 37.137  | 32.874  | 74.536  | 35.431  | 37.246  | 1.037.954  |
| De 25 a 34 años  |                  |         |         |         |         |         |         |            |
| Varones .....    | 41.323           | 44.808  | 120.052 | 36.022  | 35.465  | 42.813  | 97.396  | 1.701.229  |
| Mujeres.....     | 64.727           | 82.100  | 74.287  | 73.543  | 74.203  | 77.216  | 76.279  | 2.430.541  |
| De 35 a 44 años  |                  |         |         |         |         |         |         |            |
| Varones .....    | 49.104           | 31.635  | 32.568  | 37.241  | 37.607  | 35.196  | 40.397  | 1.881.701  |
| Mujeres.....     | 39.092           | 35.932  | 32.168  | 32.193  | 33.078  | 38.395  | 45.511  | 1.753.205  |
| De 45 a 54 años  |                  |         |         |         |         |         |         |            |
| Varones .....    | 47.846           | 41.901  | 46.889  | 35.147  | 42.737  | 46.617  | 43.180  | 2.364.374  |
| Mujeres.....     | 41.231           | 36.789  | 39.700  | 33.612  | 31.176  | 33.964  | 36.370  | 1.821.706  |
| De 55 a 64 años  |                  |         |         |         |         |         |         |            |
| Varones .....    | 81.954           | 82.560  | 92.558  | 88.534  | 82.148  | 75.641  | 77.628  | 3.699.215  |
| Mujeres.....     | 72.942           | 53.857  | 51.602  | 52.465  | 50.519  | 55.129  | 52.503  | 2.412.620  |
| De 65 a 74 años  |                  |         |         |         |         |         |         |            |
| Varones .....    | 77.119           | 92.550  | 105.648 | 83.668  | 99.964  | 94.930  | 110.052 | 4.799.847  |
| Mujeres.....     | 53.358           | 69.483  | 69.055  | 74.320  | 65.513  | 86.105  | 95.337  | 4.090.966  |
| De 75 años y más |                  |         |         |         |         |         |         |            |
| Varones .....    | 67.677           | 55.368  | 58.467  | 68.453  | 71.545  | 65.869  | 81.949  | 4.042.599  |
| Mujeres.....     | 77.098           | 80.800  | 82.800  | 76.360  | 85.853  | 99.858  | 110.593 | 5.545.165  |
| TOTAL            |                  |         |         |         |         |         |         |            |
| Varones .....    | 473.826          | 452.885 | 553.625 | 439.661 | 455.860 | 446.975 | 533.104 | 21.093.703 |
| Mujeres.....     | 433.627          | 433.625 | 437.440 | 403.997 | 456.042 | 458.063 | 496.476 | 20.213.227 |

Fuente: INE. Encuesta de Morbilidad Hospitalaria.

**12.2.6. EVOLUCIÓN DE LAS ESTANCIAS MEDIAS DE LOS ENFERMOS DADOS DE ALTA SEGÚN SEXO Y DIAGNÓSTICO DEFINITIVO, SIENDO MURCIA PROVINCIA DE HOSPITALIZACIÓN. 1990-1996 (Continúa)**

| ENFERMEDADES  | REGIÓN DE MURCIA |      |      |      |      |      |      | ESPAÑA |
|---|------------------|------|------|------|------|------|------|--------|
|   | 1990             | 1991 | 1992 | 1993 | 1994 | 1995 | 1996 | 1996   |
| Enfermedades infecciosas intestinales   |                  |      |      |      |      |      |      |        |
| Varones .....   | 9                | 6    | 5    | 6    | 6    | 6    | 5    | 5      |
| Mujeres .....   | 6                | 7    | 6    | 5    | 6    | 8    | 5    | 5      |
| Tuberculosis  |                  |      |      |      |      |      |      |        |
| Varones .....   | 21               | 15   | 26   | 16   | 15   | 14   | 10   | 19     |
| Mujeres .....   | 10               | 10   | 13   | 17   | 8    | 13   | 4    | 17     |
| Otras enfermedades bacterianas  |                  |      |      |      |      |      |      |        |
| Varones .....   | 8                | 22   | 10   | 11   | 9    | 10   | 10   | 14     |
| Mujeres .....   | 17               | 23   | 24   | 9    | 15   | 28   | 12   | 13     |
| Enfermedades por virus  |                  |      |      |      |      |      |      |        |
| Varones .....   | 10               | 11   | 11   | 6    | 7    | 9    | 4    | 7      |
| Mujeres .....   | 9                | 24   | 7    | 9    | 5    | 5    | 7    | 7      |
| Equinococosis   |                  |      |      |      |      |      |      |        |
| Varones .....   | -                | -    | 11   | 14   | -    | -    | -    | 18     |
| Mujeres .....   | 4                | -    | 17   | 16   | 10   | -    | 10   | 18     |
| Otras enfermedades infecciosas  |                  |      |      |      |      |      |      |        |
| Varones .....   | 5                | 4    | 11   | 6    | 10   | 15   | 25   | 15     |
| Mujeres .....   | 4                | 8    | 11   | 4    | 8    | 6    | 13   | 11     |
| Tumores malignos  |                  |      |      |      |      |      |      |        |
| Varones .....   | 14               | 20   | 17   | 15   | 14   | 14   | 13   | 14     |
| Mujeres .....   | 19               | 14   | 17   | 13   | 11   | 13   | 13   | 13     |
| Tumores benignos  |                  |      |      |      |      |      |      |        |
| Varones .....   | 8                | 10   | 14   | 12   | 6    | 4    | 5    | 7      |
| Mujeres .....   | 6                | 9    | 6    | 7    | 9    | 6    | 7    | 7      |
| Carcinoma "in situ"   |                  |      |      |      |      |      |      |        |
| Varones .....   | -                | -    | 4    | -    | -    | -    | 4    | 15     |
| Mujeres .....   | -                | -    | 7    | -    | -    | -    | 7    | 6      |
| Tumores no especificados  |                  |      |      |      |      |      |      |        |
| Varones .....   | 9                | 9    | 10   | 11   | 9    | 9    | 10   | 9      |
| Mujeres .....   | 7                | 8    | 9    | 8    | 14   | 5    | 8    | 8      |
| Enf. de las glándulas endocrinas, del metabolismo y alteraciones inmunitarias |                  |      |      |      |      |      |      |        |
| Varones .....   | 11               | 13   | 14   | 13   | 16   | 10   | 16   | 12     |
| Mujeres .....   | 12               | 9    | 13   | 11   | 8    | 11   | 10   | 11     |
| Deficiencias de la nutrición  |                  |      |      |      |      |      |      |        |
| Varones .....   | 33               | 19   | 6    | 27   | 16   | -    | 3    | 15     |
| Mujeres .....   | 2                | 21   | 9    | 14   | 11   | -    | 18   | 18     |
| Enf. de la sangre y los órganos hematopoyet.                                  |                  |      |      |      |      |      |      |        |
| Varones .....   | 13               | 12   | 8    | 13   | 11   | 11   | 15   | 10     |
| Mujeres .....   | 8                | 19   | 12   | 9    | 7    | 9    | 12   | 10     |
| Alteraciones mentales   |                  |      |      |      |      |      |      |        |
| Varones .....   | 30               | 24   | 85   | 20   | 19   | 19   | 54   | 51     |
| Mujeres .....   | 37               | 38   | 28   | 21   | 75   | 37   | 27   | 69     |
| Enfermedades sistema nervioso   |                  |      |      |      |      |      |      |        |
| Varones .....   | 16               | 19   | 9    | 13   | 6    | 14   | 12   | 18     |
| Mujeres .....   | 10               | 7    | 9    | 10   | 7    | 10   | 9    | 11     |
| Enfermedades del ojo y sus anexos   |                  |      |      |      |      |      |      |        |
| Varones .....   | 5                | 6    | 8    | 5    | 3    | 4    | 5    | 3      |
| Mujeres .....   | 5                | 5    | 5    | 5    | 4    | 4    | 3    | 3      |
| Enfermedades del oído y apófisis mastoidea                                    |                  |      |      |      |      |      |      |        |
| Varones .....   | 5                | 6    | 4    | 4    | 5    | 6    | 5    | 4      |
| Mujeres .....   | 7                | 9    | 8    | 5    | 7    | 6    | 5    | 4      |

**12.2.6. EVOLUCIÓN DE LAS ESTANCIAS MEDIAS DE LOS ENFERMOS DADOS DE ALTA SEGÚN SEXO Y DIAGNÓSTICO DEFINITIVO, SIENDO MURCIA PROVINCIA DE HOSPITALIZACIÓN. 1990-1996 (Continúa)**

| ENFERMEDADES   | REGIÓN DE MURCIA |      |      |      |      |      |      | ESPAÑA |
|--|------------------|------|------|------|------|------|------|--------|
|  | 1990             | 1991 | 1992 | 1993 | 1994 | 1995 | 1996 | 1996   |
| Enfermedades del aparato circulatorio  |                  |      |      |      |      |      |      |        |
| Varones .....  | 12               | 11   | 11   | 10   | 10   | 10   | 9    | 11     |
| Mujeres.....   | 13               | 12   | 13   | 13   | 12   | 10   | 11   | 11     |
| Enfermedades vías respiratorias  |                  |      |      |      |      |      |      |        |
| Varones.....   | 9                | 8    | 8    | 7    | 9    | 9    | 8    | 8      |
| Mujeres.....   | 7                | 8    | 9    | 7    | 7    | 8    | 8    | 8      |
| Enfermed. de la cavidad bucal, de las glándulas salivares y de los maxilares |                  |      |      |      |      |      |      |        |
| Varones.....   | 6                | 4    | 6    | 5    | 4    | 6    | 5    | 4      |
| Mujeres.....   | 4                | 3    | 9    | 4    | 7    | 3    | 3    | 3      |
| Enf. otras partes del aparato digestivo                                      |                  |      |      |      |      |      |      |        |
| Varones.....   | 9                | 11   | 9    | 9    | 8    | 8    | 7    | 7      |
| Mujeres.....   | 10               | 10   | 9    | 8    | 8    | 8    | 9    | 8      |
| Enfermedades aparato urinario  |                  |      |      |      |      |      |      |        |
| Varones.....   | 13               | 10   | 11   | 9    | 10   | 11   | 10   | 9      |
| Mujeres.....   | 8                | 11   | 10   | 14   | 10   | 10   | 8    | 9      |
| Enfermedades órganos genitales del hombre                                    |                  |      |      |      |      |      |      |        |
| Varones.....   | 8                | 7    | 7    | 7    | 6    | 7    | 6    | 6      |
| Mujeres.....   | -                | -    | -    | -    | -    | -    | -    | -      |
| Afecciones de la mama  |                  |      |      |      |      |      |      |        |
| Varones.....   | 5                | 4    | 6    | 3    | 2    | 5    | 9    | 5      |
| Mujeres.....   | 4                | 5    | 3    | 5    | 4    | 5    | 2    | 4      |
| Afecciones órganos genitales femeninos                                       |                  |      |      |      |      |      |      |        |
| Varones.....   | -                | -    | -    | -    | -    | -    | -    | -      |
| Mujeres.....   | 6                | 7    | 6    | 6    | 5    | 6    | 5    | 5      |
| Abortos  |                  |      |      |      |      |      |      |        |
| Varones.....   | -                | -    | -    | -    | -    | -    | -    | -      |
| Mujeres.....   | 4                | 3    | 3    | 3    | 3    | 3    | 3    | 3      |
| Causas obstétricas directas  |                  |      |      |      |      |      |      |        |
| Varones.....   | -                | -    | -    | -    | -    | -    | -    | -      |
| Mujeres.....   | 6                | 6    | 6    | 6    | 5    | 5    | 6    | 5      |
| Causas obstétricas indirectas  |                  |      |      |      |      |      |      |        |
| Varones.....   | -                | -    | -    | -    | -    | -    | -    | -      |
| Mujeres.....   | 7                | 2    | 6    | 5    | 4    | 4    | 3    | 4      |
| Parto normal   |                  |      |      |      |      |      |      |        |
| Varones.....   | -                | -    | -    | -    | -    | -    | -    | -      |
| Mujeres.....   | 3                | 4    | 3    | 3    | 3    | 3    | 3    | 4      |
| Enfermedades de la piel y del tejido celular subcutáneo                      |                  |      |      |      |      |      |      |        |
| Varones.....   | 11               | 8    | 10   | 8    | 9    | 8    | 10   | 8      |
| Mujeres.....   | 12               | 13   | 11   | 7    | 8    | 9    | 10   | 9      |
| Enfermedades sistema osteoarticular de los músculos y del tejido conjuntivo  |                  |      |      |      |      |      |      |        |
| Varones.....   | 8                | 10   | 10   | 12   | 9    | 10   | 6    | 8      |
| Mujeres.....   | 17               | 18   | 13   | 11   | 10   | 12   | 13   | 10     |
| Anomalías congénitas   |                  |      |      |      |      |      |      |        |
| Varones.....   | 7                | 6    | 14   | 7    | 6    | 9    | 6    | 7      |
| Mujeres.....   | 12               | 6    | 6    | 9    | 46   | 5    | 16   | 9      |

**12.2.6. EVOLUCIÓN DE LAS ESTANCIAS MEDIAS DE LOS ENFERMOS DADOS DE ALTA SEGÚN SEXO Y DIAGNÓSTICO DEFINITIVO, SIENDO MURCIA PROVINCIA DE HOSPITALIZACIÓN. 1990-1996 (Conclusión)**

| ENFERMEDADES  | REGIÓN DE MURCIA |      |      |      |      |      |      | ESPAÑA |
|---|------------------|------|------|------|------|------|------|--------|
|   | 1990             | 1991 | 1992 | 1993 | 1994 | 1995 | 1996 | 1996   |
| Afecciones período perinatal                          |                  |      |      |      |      |      |      |        |
| Varones .....   | 11               | 8    | 10   | 10   | 10   | 8    | 8    | 9      |
| Mujeres .....   | 14               | 10   | 16   | 9    | 9    | 12   | 10   | 10     |
| Síntomas, signos y estados morbosos mal definidos     |                  |      |      |      |      |      |      |        |
| Varones .....   | 9                | 8    | 8    | 9    | 9    | 9    | 8    | 8      |
| Mujeres .....   | 8                | 8    | 8    | 7    | 7    | 7    | 8    | 7      |
| Fracturas   |                  |      |      |      |      |      |      |        |
| Varones .....   | 13               | 14   | 11   | 11   | 10   | 12   | 10   | 10     |
| Mujeres .....   | 16               | 16   | 14   | 12   | 14   | 12   | 12   | 12     |
| Luxaciones, torceduras y esguinces                    |                  |      |      |      |      |      |      |        |
| Varones .....   | 11               | 8    | 8    | 11   | 7    | 7    | 6    | 5      |
| Mujeres .....   | 5                | 9    | 9    | 2    | 6    | 6    | 8    | 5      |
| Traumatismos internos                                 |                  |      |      |      |      |      |      |        |
| Varones .....   | 9                | 8    | 7    | 15   | 11   | 10   | 8    | 10     |
| Mujeres .....   | 6                | 11   | 10   | 10   | 7    | 5    | 10   | 8      |
| Laceraciones, heridas y lesiones superficiales        |                  |      |      |      |      |      |      |        |
| Varones .....   | 10               | 9    | 8    | 6    | 10   | 6    | 6    | 7      |
| Mujeres .....   | 24               | 9    | 9    | 5    | 5    | 6    | 6    | 7      |
| Quemaduras  |                  |      |      |      |      |      |      |        |
| Varones .....   | 12               | 6    | 12   | 9    | 15   | 5    | 8    | 14     |
| Mujeres .....   | 7                | -    | -    | -    | 4    | 13   | 10   | 15     |
| Envenenamientos e intoxicaciones                      |                  |      |      |      |      |      |      |        |
| Varones .....   | 4                | 3    | 9    | 3    | 2    | 5    | 4    | 7      |
| Mujeres .....   | 10               | 3    | 20   | 8    | 4    | 4    | 4    | 6      |
| Otros traumatismos y envenenamientos                  |                  |      |      |      |      |      |      |        |
| Varones .....   | 9                | 12   | 12   | 15   | 7    | 5    | 7    | 10     |
| Mujeres .....   | 6                | 13   | 7    | 14   | 8    | 11   | 11   | 11     |
| Otras causas distintas a las señaladas o desconocidas |                  |      |      |      |      |      |      |        |
| Varones .....   | 5                | 5    | 4    | 4    | 7    | 8    | 7    | 8      |
| Mujeres .....   | 6                | 7    | 5    | 6    | 6    | 5    | 6    | 7      |
| TOTAL   |                  |      |      |      |      |      |      |        |
| Varones .....   | 10               | 10   | 12   | 9    | 9    | 9    | 10   | 10     |
| Mujeres .....   | 8                | 8    | 8    | 7    | 8    | 8    | 8    | 9      |

Fuente: INE. Encuesta de Morbilidad Hospitalaria.

### 12.2.7. INCIDENCIA DE CÁNCER EN LA REGIÓN DE MURCIA. SEGÚN PRINCIPALES LOCALIZACIONES. 1989-1992

| HOMBRES          |          |       |                | MUJERES              |          |       |                |
|------------------|----------|-------|----------------|----------------------|----------|-------|----------------|
| LOCALIZACIÓN     | Nº casos | %     | Tasa Bruta( 1) | LOCALIZACIÓN         | Nº casos | %     | Tasa Bruta( 1) |
| Piel.....        | 1.633    | 20,4  | 79,6           | Piel.....            | 1.344    | 22,9  | 63,5           |
| Pulmón.....      | 1.227    | 15,3  | 59,8           | Mama.....            | 1.186    | 20,2  | 56,0           |
| Vejiga.....      | 808      | 10,1  | 39,4           | Colon-recto.....     | 664      | 11,3  | 31,4           |
| Colon-recto..... | 720      | 9,0   | 35,1           | Cuerpo útero.....    | 302      | 5,1   | 14,3           |
| Próstata.....    | 553      | 7,0   | 27,0           | Estómago.....        | 280      | 4,8   | 13,2           |
| Estómago.....    | 419      | 5,2   | 20,4           | Ovario.....          | 208      | 3,5   | 9,8            |
| Laringe.....     | 398      | 5,0   | 19,4           | Cuello de útero..... | 191      | 3,2   | 9,0            |
| Otras.....       | 2.257    | 28,2  |                | Otras.....           | 1.695    | 28,9  |                |
| TODAS (*).....   | 6.448    | 82,9  | 314,5          | TODAS (*).....       | 4.645    | 79,1  | 219,5          |
| TODAS.....       | 8.015    | 100,0 | 390,9          | TODAS.....           | 5.872    | 100,0 | 277,5          |

(1) Tasa Bruta de incidencia anual por cien mil habitantes.

(\*) Excepto piel no melanoma.

Fuente: Consejería de Sanidad y Consumo. Plan de Salud de la Región de Murcia 1998-2000.

### 12.2.8. INCIDENCIA DE CÁNCER EN LA REGIÓN DE MURCIA. TASAS DE INCIDENCIA ANUAL AJUSTADAS A LA POBLACIÓN EUROPEA ESTÁNDAR, SEGÚN PRINCIPALES LOCALIZACIONES. 1986-1988 Y 1989-1992 (1)

| HOMBRES          |         |         | MUJERES              |         |         |
|------------------|---------|---------|----------------------|---------|---------|
| LOCALIZACIÓN     | 1986-88 | 1989-92 | LOCALIZACIÓN         | 1986-88 | 1989-92 |
| Piel.....        | 73,3    | 87,8    | Piel.....            | 42,4    | 56,2    |
| Pulmón.....      | 69,2    | 67,5    | Mama.....            | 53,5    | 58,9    |
| Vejiga.....      | 39,2    | 44,8    | Colon-recto.....     | 26,5    | 28,4    |
| Colon-recto..... | 34,9    | 39,7    | Cuerpo útero.....    | 14,0    | 14,8    |
| Próstata.....    | 30,4    | 29,9    | Estómago.....        | 12,3    | 11,7    |
| Estómago.....    | 25,8    | 23,1    | Ovario.....          | 8,6     | 9,8     |
| Laringe.....     | 22,1    | 22,2    | Cuello de útero..... | 9,5     | 9,6     |
| TODAS (*).....   | 345,8   | 353,6   | TODAS (*).....       | 199,4   | 212,6   |
| TODAS.....       | 416,5   | 437,9   | TODAS.....           | 238,1   | 263,2   |

(1) Tasas por cien mil habitantes.

(\*) Excepto piel.

Fuente: Consejería de Sanidad y Consumo. Plan de Salud de la Región de Murcia 1998-2000.

## 12.2.9. CASOS ACUMULADOS DE SIDA DESDE 1981. REGIÓN DE MURCIA Y ESPAÑA.

|                       | REGIÓN DE MURCIA     |                      |                      |                      | ESPAÑA               |
|-----------------------|----------------------|----------------------|----------------------|----------------------|----------------------|
|                       | Situación a 31-12-95 | Situación a 31-12-96 | Situación a 31-12-97 | Situación a 31-12-98 | Situación a 31-12-98 |
| Número de casos ..... | 552                  | 690                  | 788                  | 878                  | 53.094               |

Fuente: Consejería de Sanidad y Consumo. Dirección General de Salud.

## 12.2.10. CASOS ACUMULADOS DE SIDA DESDE 1981, POR EDAD A LA FECHA DEL DIAGNÓSTICO, SEGÚN EDAD Y SEXO. DISTRIBUCIÓN PORCENTUAL EN LA REGIÓN DE MURCIA Y EN ESPAÑA.

| GRUPOS DE EDAD         | REGIÓN DE MURCIA     |              |        |       |                          |              |        |       |                          |              |        |       | ESPAÑA   |
|------------------------|----------------------|--------------|--------|-------|--------------------------|--------------|--------|-------|--------------------------|--------------|--------|-------|----------|
|                        | Situación a 31-12-96 |              |        |       | Situación a 31-12-97 (1) |              |        |       | Situación a 31-12-98 (2) |              |        |       | 31-12-98 |
|                        | Var -<br>neś         | Muj -<br>res | Tot: l | %     | Var -<br>neś             | Muj -<br>res | Tot: l | %     | Var -<br>neś             | Muj -<br>res | Tot: l | %     | % (2)    |
| De 0 a 4 años .....    | 8                    | 6            | 14     | 2,0   | 8                        | 6            | 14     | 1,8   | 8                        | 6            | 14     | 1,6   | 1,3      |
| De 5-9 años .....      | 4                    | 1            | 5      | 0,7   | 4                        | 1            | 5      | 0,6   | 4                        | 1            | 5      | 0,6   | 0,3      |
| De 10-14 años .....    | 1                    | -            | 1      | 0,1   | 1                        | -            | 1      | 0,1   | 1                        | -            | 1      | 0,1   | 0,2      |
| De 15-19 años .....    | 4                    | -            | 4      | 0,6   | 4                        | -            | 4      | 0,5   | 4                        | -            | 4      | 0,5   | 0,7      |
| De 20-29 años .....    | 180                  | 51           | 231    | 33,6  | 194                      | 60           | 254    | 32,3  | 217                      | 63           | 280    | 32,0  | 34,1     |
| De 30-39 años .....    | 257                  | 38           | 295    | 42,9  | 301                      | 43           | 344    | 43,8  | 336                      | 52           | 388    | 44,3  | 46,5     |
| De 40-49 años .....    | 77                   | 6            | 83     | 12,1  | 94                       | 7            | 101    | 12,9  | 101                      | 8            | 109    | 12,5  | 10,9     |
| De 50-59 años .....    | 31                   | 1            | 32     | 4,7   | 36                       | 1            | 37     | 4,7   | 44                       | 2            | 46     | 5,2   | 3,8      |
| De 60 y más años ..... | 22                   | 1            | 23     | 3,3   | 24                       | 2            | 26     | 3,3   | 26                       | 2            | 28     | 3,2   | 2,3      |
| Desconocido .....      | 2                    | -            | 2      | -     | 2                        | -            | 2      | -     | 3                        | -            | 3      | -     | -        |
| TOTAL .....            | 586                  | 104          | 690    | 100,0 | 668                      | 120          | 788    | 100,0 | 744                      | 134          | 878    | 100,0 | 100,0    |

(1) Se desconoce la edad de 2 casos en la Región de Murcia. Estos casos no se contabilizan en la distribución porcentual.

(2) Se desconoce la edad de 231 casos en España (3 en la Región de Murcia). Estos casos no se contabilizan en la distribución porcentual.

Fuente: Consejería de Sanidad y Consumo. Dirección General de Salud.



### 12.2.11. CASOS ACUMULADOS DE SIDA DESDE 1981 SEGÚN FACTOR DE RIESGO. DISTRIBUCIÓN PORCENTUAL EN LA REGIÓN DE MURCIA Y EN ESPAÑA.

| PRÁCTICA DE RIESGO                      | REGIÓN DE MURCIA     |              |                      |              |                      |              | ESPAÑA        |
|---|----------------------|--------------|----------------------|--------------|----------------------|--------------|---------------|
|   | Situación a 31-12-96 |              | Situación a 31-12-97 |              | Situación a 31-12-98 |              | Sit. 31-12-98 |
|   | Nº de casos          | %            | Nº de casos          | %            | Nº de casos          | %            | %             |
| Homosexuales/Bisexuales.....            | 127                  | 18,4         | 140                  | 17,8         | 150                  | 17,1         | 13,9          |
| Adictos drogas vía parental (ADVP) .... | 383                  | 55,5         | 437                  | 55,5         | 490                  | 55,8         | 64,0          |
| Homosex/Bisex + ADVP.....               | 18                   | 2,6          | 20                   | 2,5          | 21                   | 2,4          | 1,6           |
| Receptores Hemoderivados .....          | 13                   | 1,9          | 13                   | 1,6          | 13                   | 1,5          | 1,4           |
| Receptores Transfusiones.....           | 5                    | 0,7          | 5                    | 0,6          | 5                    | 0,6          | 0,6           |
| Hijos de madre de riesgo.....           | 15                   | 2,2          | 15                   | 1,9          | 15                   | 1,7          | 1,5           |
| Transmisión Heterosexual.....           | 97                   | 14,1         | 119                  | 15,1         | 141                  | 16,1         | 12,2          |
| Otros .....                             | 4                    | 0,6          | 4                    | 0,5          | 4                    | 0,5          | 0,4           |
| Desconocido .....                       | 28                   | 4,1          | 35                   | 4,4          | 39                   | 4,4          | 4,3           |
| <b>TOTAL .....</b>                      | <b>690</b>           | <b>100,0</b> | <b>788</b>           | <b>100,0</b> | <b>878</b>           | <b>100,0</b> | <b>100,0</b>  |

Fuente: Consejería de Sanidad y Consumo. Dirección General de Salud.

### 12.2.12. CARACTERÍSTICAS GENERALES DE TODOS LOS CASOS ADMITIDOS A TRATAMIENTO POR CONSUMO DE ALCOHOL EN EL PERIODO 1987-1997. REGIÓN DE MURCIA

| AÑOS      | Casos | Edad media al demandar tratamiento | Edad media al iniciar el consumo | % de hombres |
|-----------|-------|------------------------------------|----------------------------------|--------------|
| 1987..... | 220   | 37,9                               | 20,0                             | 83,6         |
| 1988..... | 286   | 38,5                               | 22,2                             | 90,9         |
| 1989..... | 243   | 39,6                               | 21,6                             | 87,6         |
| 1990..... | 270   | 40,0                               | 20,2                             | 87,4         |
| 1991..... | 266   | 41,7                               | 20,8                             | 84,5         |
| 1992..... | 246   | 41,0                               | 23,0                             | 86,1         |
| 1993..... | 292   | 41,2                               | 22,4                             | 81,1         |
| 1994..... | 343   | 40,6                               | 23,4                             | 86,6         |
| 1995..... | 330   | 39,8                               | 22,4                             | 87,8         |
| 1996..... | 358   | 42,2                               | 21,6                             | 88,5         |
| 1997..... | 332   | 39,8                               | 21,3                             | 87,7         |

Fuente: Consejería de Sanidad y Consumo. Dirección General de Salud. Sistema de Información sobre Toxicomanías (SITCAM).

### 12.2.13. CARACTERÍSTICAS GENERALES DE LOS CASOS ADMITIDOS A TRATAMIENTO POR CONSUMO DE SUSTANCIAS PSICOACTIVAS. REGIÓN DE MURCIA 1998.

|   | REGIÓN DE MURCIA |
|---|------------------|
| CASOS.....                                    | 1.129            |
| EDAD MEDIA (años).....                        | 28,14            |
| SEXO (%)                                      |                  |
| Hombres.....                                  | 88,2             |
| Mujeres.....                                  | 11,8             |
| MÁXIMO NIVEL DE ESTUDIOS (%)                  |                  |
| Sin estudios.....                             | 17,5             |
| Primaria-5º EGB.....                          | 45,0             |
| EGB-Bachiller Elemental-ESO.....              | 25,1             |
| FP-BUP-Otros.....                             | 10,7             |
| Estudios medios y superiores.....             | 1,7              |
| SITUACIÓN LABORAL PRINCIPAL (%)               |                  |
| Trabajando.....                               | 38,1             |
| Parado no habiendo trabajado.....             | 5,7              |
| Parado habiendo trabajado.....                | 33,9             |
| Otros.....                                    | 22,3             |
| DROGA PRINCIPAL DE ADMISIÓN A TRATAMIENTO (%) |                  |
| Heroína.....                                  | 59,3             |
| Cocaína.....                                  | 18,9             |
| Cannabis.....                                 | 4,2              |
| Otras sustancias.....                         | 1,8              |
| Heroína+cocaína.....                          | 15,9             |
| EDAD AL INICIO DEL CONSUMO (años).....        | 20,02            |
| VÍA PRINCIPAL DE CONSUMO (%)                  |                  |
| Oral.....                                     | 1,9              |
| Fumada.....                                   | 24,9             |
| Inhalada.....                                 | 21,7             |
| Esnifada.....                                 | 17,7             |
| Inyectada.....                                | 33,5             |
| Otras.....                                    | 0,4              |
| ESTADO SEROLÓGICO VIH (%)                     |                  |
| Positivo.....                                 | 13,0             |
| Negativo (análisis últimos 6 meses).....      | 15,3             |
| Negativo (sin fecha análisis).....            | 23,7             |
| Sin análisis o resultado desconocido.....     | 48,0             |

Fuente: Consejería de Sanidad y Consumo. Dirección General de Salud. Sistema de Información sobre Toxicomanías (SITCAM).

## 12.3.1. EVOLUCIÓN DE LOS PROFESIONALES SANITARIOS COLEGIADOS. 1992-1998

|                                     | REGIÓN DE MURCIA |       |          |          |          |          |          | ESPAÑA  |
|-------------------------------------|------------------|-------|----------|----------|----------|----------|----------|---------|
|                                     | 1992             | 1993  | 1994 (1) | 1995 (1) | 1996 (1) | 1997 (1) | 1998 (1) | 1997    |
| Médicos.....                        | 3.605            | 3.695 | 3.741    | 3.806    | 3.928    | 4.007    | 4.106    | 168.240 |
| Odontólogos y Estomatólogos.....    | 208              | 219   | 254      | 270      | 284      | 326      | 378      | 15.291  |
| Farmacéuticos.....                  | 980              | 993   | 1.017    | 1.034    | 1.054    | 1.117    | 1.162    | 44.990  |
| Veterinarios.....                   | 372              | 389   | 496      | 536      | 550      | 590      | 575      | 20.367  |
| ATS y Diplomados en Enfermería..... | 3.209            | 2.972 | 3.195    | 3.465    | 3.491    | 3.764    | 3.859    | 181.877 |

Fuente: INE. Anuario Estadístico de España.

(1) Los respectivos Colegios Profesionales.

## 12.3.2. PERSONAL DE ATENCIÓN PRIMARIA DE SALUD POR ÁREAS DE SALUD, ESTAMENTO PROFESIONAL Y MODELO. REGIÓN DE MURCIA. 1998

|                                  | TOTAL | Área I | Área II | Área III | Área IV | Área V | Área VI |
|----------------------------------|-------|--------|---------|----------|---------|--------|---------|
| PEDIATRÍA.....                   | 136   | 53     | 35      | 16       | 7       | 5      | 20      |
| Equipo de atención primaria..... | 117   | 41     | 29      | 16       | 7       | 5      | 19      |
| Modelo tradicional.....          | 17    | 12     | 4       | -        | -       | -      | 1       |
| Apoyo.....                       | 2     | -      | 2       | -        | -       | -      | -       |
| MEDICINA GENERAL.....            | 540   | 197    | 137     | 69       | 36      | 23     | 78      |
| Equipo de atención primaria..... | 466   | 166    | 120     | 58       | 35      | 19     | 68      |
| Modelo tradicional.....          | 67    | 31     | 10      | 11       | 1       | 4      | 10      |
| Apoyo.....                       | 7     | -      | 7       | -        | -       | -      | -       |
| ENFERMERÍA.....                  | 575   | 203    | 146     | 65       | 42      | 30     | 89      |
| Equipo de atención primaria..... | 554   | 195    | 135     | 65       | 42      | 29     | 88      |
| Modelo tradicional.....          | 12    | 7      | 3       | -        | -       | 1      | 1       |
| Apoyo.....                       | 9     | 1      | 8       | -        | -       | -      | -       |
| AUXILIAR CLÍNICA.....            | 96    | 50     | 18      | 9        | 2       | 6      | 11      |
| Equipo de atención primaria..... | 66    | 34     | 10      | 9        | 2       | 3      | 8       |
| Modelo tradicional.....          | 20    | 14     | -       | -        | -       | 3      | 3       |
| Apoyo.....                       | 10    | 2      | 8       | -        | -       | -      | -       |
| AUXILIAR ADMINISTRATIVO.....     | 253   | 97     | 70      | 30       | 14      | 9      | 33      |
| Equipo de atención primaria..... | 229   | 83     | 63      | 30       | 14      | 9      | 30      |
| Modelo tradicional.....          | 24    | 14     | 7       | -        | -       | -      | 3       |
| Apoyo.....                       | 2     | -      | 2       | -        | -       | -      | -       |
| CELADORES.....                   | 75    | 24     | 21      | 12       | 6       | 4      | 8       |
| Equipo de atención primaria..... | 67    | 21     | 17      | 12       | 6       | 3      | 8       |
| Modelo tradicional.....          | 6     | 3      | 2       | -        | -       | 1      | -       |
| Apoyo.....                       | 2     | -      | 2       | -        | -       | -      | -       |
| TOTAL.....                       | 1.675 | 624    | 427     | 201      | 107     | 77     | 239     |
| Equipo de atención primaria..... | 1.499 | 540    | 374     | 190      | 106     | 68     | 221     |
| Modelo tradicional.....          | 146   | 81     | 26      | 11       | 1       | 9      | 18      |
| Apoyo.....                       | 32    | 3      | 29      | -        | -       | -      | -       |

Fuente: Consejería de Sanidad y Consumo. Dirección General de Salud. Servicio de Planificación y Coordinación Sanitaria.

12.3. PERSONAL SANITARIO

12.3.3. EVOLUCIÓN DEL PERSONAL DE LOS ESTABLECIMIENTOS SANITARIOS SEGÚN LA CATEGORÍA. 1989-1995

|  | REGIÓN DE MURCIA |       |       |       |       |       |       | ESPAÑA  |
|--|------------------|-------|-------|-------|-------|-------|-------|---------|
|  | 1989             | 1990  | 1991  | 1992  | 1993  | 1994  | 1995  | 1995    |
| PERSONAL DIRECTIVO.....                  | 67               | 97    | 106   | 113   | 110   | 126   | 108   | 4.907   |
| PERSONAL SANITARIO.....                  | 5.497            | 6.142 | 6.178 | 6.407 | 6.359 | 6.649 | 6.616 | 260.533 |
| Médicos.....                             | 1.285            | 1.357 | 1.343 | 1.570 | 1.503 | 1.687 | 1.485 | 63.780  |
| Farmacéuticos.....                       | 22               | 24    | 30    | 28    | 26    | 30    | 36    | 1.135   |
| Otros tit. sup. con func. sanitaria..... | 28               | 38    | 27    | 43    | 41    | 35    | 39    | 2.226   |
| Personal de enfermería titulado.....     | 2.187            | 2.525 | 2.528 | 2.548 | 2.595 | 2.660 | 2.540 | 97.721  |
| Personal auxiliar de enfermería.....     | 1.975            | 2.198 | 2.250 | 2.218 | 2.194 | 2.237 | 2.516 | 95.671  |
| PERSONAL NO SANITARIO.....               | 2.095            | 2.430 | 2.346 | 2.332 | 2.409 | 2.687 | 2.526 | 104.804 |
| TOTAL.....                               | 7.659            | 8.669 | 8.630 | 8.852 | 8.878 | 9.462 | 9.250 | 370.244 |

Fuente: INE. Estadística de establecimientos sanitarios con régimen de internado.

12.3.4. EVOLUCIÓN DE LOS ÍNDICES DE FUNCIONAMIENTO DE LOS ESTABLECIMIENTOS SANITARIOS EN RELACIÓN CON EL PERSONAL. 1988-1994

| ÍNDICES POR CAMA EN FUNCIONAMIENTO   | REGIÓN DE MURCIA |      |      |      |      |      |      | ESPAÑA |
|--------------------------------------|------------------|------|------|------|------|------|------|--------|
|                                      | 1988             | 1989 | 1990 | 1991 | 1992 | 1993 | 1994 | 1994   |
| Total de personal.....               | 2,08             | 2,18 | 2,41 | 2,33 | 2,40 | 2,43 | 2,72 | 2,38   |
| Personal sanitario.....              | 1,48             | 1,55 | 1,69 | 1,65 | 1,72 | 1,72 | 1,89 | 1,65   |
| Personal de enfermería titulado..... | 0,56             | 0,60 | 0,66 | 0,64 | 0,65 | 0,66 | 0,70 | 0,63   |
| Personal auxiliar de enfermería..... | 0,55             | 0,58 | 0,65 | 0,64 | 0,64 | 0,65 | 0,69 | 0,60   |

Fuente: INE. Estadística de establecimientos sanitarios con régimen de internado.

## 12.4.1. BALANCE DE RECURSOS EXTRAHOSPITALARIOS POR ÁREAS DE SALUD. 1998

|                               | Farmacias | Ambulatorios | Consultorios | Equipos de atención primaria | Centros de Planificación Familiar (1) | Centros de Salud Mental (2) | Centros de atención a drogodependientes (2) | Laboratorios de Salud Pública y Bromatología | Servicios de Urgencia | Zonas de Salud |
|-------------------------------|-----------|--------------|--------------|------------------------------|---------------------------------------|-----------------------------|---|--|-----------------------|----------------|
| Área I: Murcia.....           | 218       | 2            | 49           | 25                           | 6                                     | 6                           | 1   | 1  | 7                     | 25             |
| Área II: Cartagena.....       | 149       | 1            | 60           | 18                           | 4                                     | 1                           | -   | 1  | 5                     | 18             |
| Área III: Lorca.....          | 63        | 1            | 20           | 8                            | 4                                     | 2                           | -   | 2  | 3                     | 8              |
| Área IV: Noroeste.....        | 27        | -            | 19           | 6                            | 5                                     | 1                           | -   | 1  | 2                     | 6              |
| Área V: Altiplano.....        | 17        | 1            | 7            | 2                            | 2                                     | 2                           | -   | 1  | 2                     | 2              |
| Área VI: Vega del Segura..... | 57        | 1            | 20           | 12                           | 7                                     | 2                           | 1   | 2  | 4                     | 13             |
| TOTAL.....                    | 531       | 6            | 175          | 71                           | 28                                    | 14                          | 2   | 8  | 23                    | 72             |

(1) Son centros de planificación que dependen de la Consejería de Sanidad y Consumo, a excepción de 2 centros en el área I y 1 centro en el área VI que dependen del INSALUD.

(2) Todas las áreas tienen atención de adultos e infanto-juvenil a través de los centros de salud mental y también atención a drogodependientes cuando no existen centros específicos para éstos.

Fuente: Consejería de Sanidad y Consumo. Dirección General de Salud.

## 12.4.2. EQUIPOS DE ATENCIÓN PRIMARIA EN FUNCIONAMIENTO Y POBLACIÓN CUBIERTA POR ÁREAS DE SALUD. 1996-1998

|                               | EQUIPOS DE ATENCIÓN PRIMARIA (E.A.P.) |      |      | % DE COBERTURA |        |        |
|-------------------------------|---------------------------------------|------|------|----------------|--------|--------|
|                               | 1996                                  | 1997 | 1998 | 1996           | 1997   | 1998   |
| Área I: Murcia.....           | 24                                    | 25   | 25   | 94,56          | 100,00 | 100,00 |
| Área II: Cartagena.....       | 18                                    | 18   | 18   | 100,00         | 100,00 | 100,00 |
| Área III: Lorca.....          | 7                                     | 8    | 8    | 100,00         | 100,00 | 100,00 |
| Área IV: Noroeste.....        | 6                                     | 6    | 6    | 100,00         | 100,00 | 100,00 |
| Área V: Altiplano.....        | 2                                     | 2    | 2    | 100,00         | 100,00 | 100,00 |
| Área VI: Vega del Segura..... | 10                                    | 12   | 12   | 88,23          | 100,00 | 100,00 |
| TOTAL.....                    | 67                                    | 71   | 71   | 96,17          | 100,00 | 100,00 |

Fuente: Consejería de Sanidad y Consumo. Dirección General de Salud. Servicio de Planificación y Coordinación Sanitaria.

## 12.4.3. HOSPITALES Y CAMAS FUNCIONANTES. REGIÓN DE MURCIA 1997

| ÁREA SALUD    | HOSPITAL                        | Nº CAMAS | TITULARIDAD | CENTROS DE ESPECIALIDADES |
|---------------|---------------------------------|----------|-------------|---------------------------|
| Área I.....   | H. Virgen de la Arrixaca        | 844      | Insalud     | Quesada Sanz              |
|               | H. General de Murcia            | 273      | C.A.R.M.    |                           |
|               | H. Psiq. Román Alberca          | 100      | C.A.R.M.    |                           |
|               | H. Cruz Roja(1)                 | 110      | Privado     |                           |
|               | Clínica San José (1)            | 80       | Privado     |                           |
|               | Mesa del Castillo (1)           | 72       | Privado     |                           |
|               | Sanatorio San Carlos (1)        | 125      | Privado     |                           |
|               | Sanatorio Nª Sra. Belén         | 20       | Privado     |                           |
|               | S. Psiquiátrico Dr. Muñoz       | 31       | Privado     |                           |
|               | S. Virgen de la Vega            | 110      | Privado     |                           |
| H. Mutuamur   | 10                              | Privado  |             |                           |
| Área II.....  | H. Stª Mª Rosell                | 368      | Insalud     |                           |
|               | H. Los Arcos                    | 102      | C.A.R.M.    |                           |
|               | H. Cruz Roja (Cartagena)(1)     | 105      | Privado     |                           |
|               | H. Caridad (Cartagena)(1)       | 118      | Privado     |                           |
|               | Perpetuo Socorro (1)            | 124      | Privado     |                           |
| Área III..... | H. Rafael Méndez                | 224      | Insalud     | Sta. Rosa de Lima         |
|               | C. Médico V. Alcazar (Lorca)(1) | 71       | Privado     |                           |
| Área IV ..... | H. Comarcal del Noroeste        | 111      | Insalud     | Com. Noroeste             |
|               | H. Real Piedad (Cehegín)(1)     | 80       | Privado     |                           |
|               | H. Dr. Bernal (Caravaca)(1)     | 31       | Privado     |                           |
| Área V .....  | H. Virgen del Castillo          | 98       | Insalud     | Jumilla                   |
| Área VI ..... | H. Morales Meseguer             | 336      | Insalud     | El Carmen y Cieza         |
|               | H. Cieza                        | 35       | C.A.R.M.    |                           |

(1) Hospitales concertados.

Fuente: Consejería de Sanidad y Consumo. Dirección General de Salud. Servicio de Planificación y Coordinación Sanitaria.

## 12.4.4. ESTABLECIMIENTOS HOSPITALARIOS Y CAMAS, SEGÚN LA FINALIDAD. 1997

|                                       | REGIÓN DE MURCIA |           |
|---------------------------------------|------------------|-----------|
|                                       | Establecimientos | Camas (1) |
| HOSPITALES GENERALES (2).....         | 16               | 3.175     |
| HOSPITALES ESPECIALES.....            | 9                | 632       |
| Quirúrgicos.....                      | 3                | 262       |
| Materno/infantil.....                 | -                | -         |
| Traumatología y/o rehabilitación..... | 1                | 10        |
| Psiquiátricos.....                    | 2                | 131       |
| Geriátricos.....                      | 3                | 229       |
| HOSPITALES PÚBLICOS.....              | 11               | 2.720     |
| HOSPITALES PRIVADOS.....              | 14               | 1.087     |
| TOTAL.....                            | 25               | 3.807     |

(1) Camas en funcionamiento.

(2) Incluye 229 camas "instaladas" del Hospital Naval del Mediterráneo de Cartagena referidos al año 1995.

Fuente: Consejería de Sanidad y Consumo. Dirección General de Salud. Servicio de Planificación y Coordinación Sanitaria.

## 12.5.1. NÚMERO MEDIO DE USUARIOS POR DÍA SEGÚN MODELO DE ATENCIÓN PRIMARIA. TOTAL REGIÓN Y TERRITORIO INSALUD. 1993-1996

|                | EQUIPOS ATENCIÓN PRIMARIA |      |      |      | MODELO TRADICIONAL |      |      |      |
|----------------|---------------------------|------|------|------|--------------------|------|------|------|
|                | 1993                      | 1994 | 1995 | 1996 | 1993               | 1994 | 1995 | 1996 |
| MÉDICO GENERAL |                           |      |      |      |                    |      |      |      |
| Región .....   | 46                        | 46   | 39   | 43   | 62                 | 64   | 52   | 66   |
| Insalud.....   | 34                        | 35   | 29   | 33   | 43                 | 42   | 37   | 41   |
| PEDIATRÍA      |                           |      |      |      |                    |      |      |      |
| Región .....   | 27                        | 30   | 31   | 34   | 21                 | 22   | 24   | 24   |
| Insalud.....   | 22                        | 23   | 24   | 26   | 13                 | 13   | 15   | 15   |
| ENFERMERÍA     |                           |      |      |      |                    |      |      |      |
| Región .....   | 33                        | 35   | 35   | 35   | ..                 | ..   | 43   | 38   |
| Insalud.....   | 22                        | 23   | 23   | 24   | ..                 | ..   | 19   | 19   |

Fuente: Consejería de Sanidad y Consumo. Plan de Salud de la Región de Murcia. 1998-2000.

## 12.5.2. DIEZ PRINCIPALES MOTIVOS DE CONSULTA EN CINCO CENTROS DE SALUD SEGÚN CAUSAS ESPECÍFICAS. 1994

|  | TOTAL |      | HOMBRES |      | MUJERES |      |
|--|-------|------|---------|------|---------|------|
|  | Nº    | %    | Nº      | %    | Nº      | %    |
| Procesos Administrativos .....           | 702   | 20,4 | 289     | 21,4 | 412     | 19,7 |
| Infec. Respiratoria superior.....        | 384   | 11,2 | 163     | 12,0 | 221     | 10,6 |
| Hipertensión arterial no complicada..... | 175   | 5,1  | 66      | 4,9  | 109     | 5,2  |
| Lumbalgia.....                           | 98    | 2,8  | 39      | 2,9  | 59      | 2,8  |
| Fiebre, sudor, convulsiones.....         | 96    | 2,8  | 34      | 2,5  | 62      | 3,0  |
| Neurosis .....                           | 69    | 2,0  | 21      | 1,6  | 48      | 2,3  |
| Hiperlipemias.....                       | 63    | 1,8  | 33      | 2,4  | 30      | 1,4  |
| Diabetes Mellitus .....                  | 59    | 1,7  | 25      | 1,8  | 34      | 1,6  |
| Atención a la madre y al niño.....       | 59    | 1,7  | -       | -    | 59      | 2,8  |
| Bronquitis aguda.....                    | 58    | 1,7  | 19      | 1,4  | 39      | 1,9  |

Fuente: Consejería de Sanidad y Consumo. Plan de Salud de la Región de Murcia. 1998-2000.



## 12.5.3. SATISFACCIÓN DEL USUARIO PARA CONSEGUIR CITA CON EL MÉDICO EN ATENCIÓN PRIMARIA. 1994-1996

|                   | 1994             |         | 1995             |         | 1996             |         |
|-------------------|------------------|---------|------------------|---------|------------------|---------|
|                   | Región de Murcia | Insalud | Región de Murcia | Insalud | Región de Murcia | Insalud |
| Muy difícil ..... | 5,3              | 3,1     | 3,3              | 3,4     | 3,7              | 3,3     |
| Difícil .....     | 19,1             | 11,1    | 16,4             | 10,6    | 13,2             | 11,0    |
| Fácil .....       | 64,1             | 69,5    | 66,0             | 68,6    | 75,2             | 69,2    |
| Muy fácil .....   | 10,2             | 14,9    | 11,5             | 15,8    | 5,6              | 15,3    |
| NS/NC .....       | 1,3              | 1,4     | 2,8              | 1,6     | 2,3              | 1,2     |
| TOTAL .....       | 100,0            | 100,0   | 100,0            | 100,0   | 100,0            | 100,0   |

Fuente: Consejería de Sanidad y Consumo. Plan de Salud de la Región de Murcia. 1998-2000.

## 12.5.4. SATISFACCIÓN DEL USUARIO CON EL TIEMPO QUE LE DEDICA EL MÉDICO. 1994-1996

|                      | 1994             |         | 1995             |         | 1996             |         |
|----------------------|------------------|---------|------------------|---------|------------------|---------|
|                      | Región de Murcia | Insalud | Región de Murcia | Insalud | Región de Murcia | Insalud |
| Nada .....           | 5,0              | 2,7     | 3,5              | 2,0     | 1,5              | 1,7     |
| Poco .....           | 8,4              | 8,8     | 10,7             | 7,5     | 7,9              | 7,4     |
| Bastante .....       | 50,0             | 49,9    | 68,2             | 57,6    | 57,9             | 57,5    |
| Muy satisfecho ..... | 35,5             | 36,8    | 13,7             | 30,2    | 31,7             | 31,9    |
| NS/NC .....          | 1,1              | 1,8     | 3,9              | 2,7     | 1,0              | 1,5     |
| TOTAL .....          | 100,0            | 100,0   | 100,0            | 100,0   | 100,0            | 100,0   |

Fuente: Consejería de Sanidad y Consumo. Plan de Salud de la Región de Murcia. 1998-2000.

## 12.5.5. FRECUENTACIÓN HOSPITALARIA DE LA REGIÓN DE MURCIA 1990-1996

|                           | 1990 | 1991 | 1992 | 1993 | 1994 | 1995  | 1996  | % Variación 1990-1996 |
|---------------------------|------|------|------|------|------|-------|-------|-----------------------|
| Hospitales Públicos ..... | 70,3 | 65,2 | 70,1 | 73,0 | 76,6 | 80,5  | 89,8  | 27,7                  |
| Hospitales Privados ..... | 19,7 | 21,9 | 20,7 | 18,1 | 18,4 | 21,5  | 21,3  | 8,1                   |
| TOTAL REGIÓN .....        | 90,0 | 87,1 | 90,8 | 91,1 | 95,0 | 101,9 | 111,1 | 23,4                  |

Tasa: ingresos por cada 1.000 habitantes.

Fuente: Consejería de Sanidad y Consumo. Dirección General de Salud. Servicio de Planificación y Coordinación Sanitaria.

**12.5.6. EVOLUCIÓN DE LOS SERVICIOS PRESTADOS EN ESTABLECIMIENTOS SANITARIOS CON RÉGIMEN DE INTERNADO. 1989-1995 (Continúa)**

|   | REGIÓN DE MURCIA |         |         |         |         |           |         | ESPAÑA     |
|---|------------------|---------|---------|---------|---------|-----------|---------|------------|
|   | 1989             | 1990    | 1991    | 1992    | 1993    | 1994      | 1995    | 1995       |
| ENFERMOS DADOS DE ALTA (1)                            | 100.046          | 107.675 | 101.149 | 107.949 | 107.647 | 106.182   | 110.170 | 4.266.679  |
| Medicina interna y especialidad.<br>médicas .....     | 22.975           | 28.965  | 26.828  | 33.515  | 33.024  | 33.495    | 43.470  | 1.777.402  |
| Cirugía general y especialidades<br>quirúrgicas ..... | 37.146           | 39.906  | 39.879  | 38.942  | 37.373  | 35.710    | 32.429  | 1.344.384  |
| Obstetricia .....                                     | 16.513           | 16.114  | 17.260  | 17.713  | 17.838  | 17.556    | 24.369  | 751.761    |
| Ginecología.....                                      | 7.123            | 9.244   | 6.427   | 6.582   | 6.658   | 6.250     | ..      | ..         |
| Psiquiatría.....                                      | 2.740            | 2.434   | 2.236   | 2.079   | 2.805   | 2.640     | 2.257   | 85.150     |
| Tuberculosis .....                                    | 8                | 3       | 5       | -       | -       | -         | -       | -          |
| Pediatria .....                                       | 8.249            | 8.554   | 8.732   | 9.174   | 8.886   | 9.919     | 9.682   | 401.979    |
| Cuidados intensivos.....                              | 2.503            | 2.531   | 3.023   | 3.347   | 3.508   | 3.665     | 4.146   | 206.003    |
| Larga estancia .....                                  | ..               | ..      | ..      | ..      | ..      | ..        | 502     | 36.701     |
| Rehabilitación .....                                  | ..               | ..      | ..      | ..      | ..      | ..        | -       | 14.517     |
| Otros.....  | 3.580            | 1.294   | 1.267   | 1.784   | 3.059   | 1.942     | -       | 52.139     |
| ESTANCIAS CAUSADAS (2)                                | 915.146          | 911.096 | 919.699 | 917.420 | 942.203 | 942.691   | 998.458 | 44.621.201 |
| Medicina interna y especialidad.<br>médicas .....     | 285.605          | 285.840 | 250.499 | 272.387 | 306.827 | 303.327   | 422.644 | 16.686.074 |
| Cirugía general y especialidades<br>quirúrgicas ..... | 331.385          | 313.478 | 324.353 | 300.351 | 288.942 | 267.823   | 214.809 | 9.108.261  |
| Obstetricia .....                                     | 55.999           | 59.688  | 68.377  | 68.534  | 68.261  | 68.925    | 109.012 | 3.311.522  |
| Ginecología.....                                      | 45.536           | 40.182  | 30.810  | 29.592  | 31.423  | 31.651    | ..      | ..         |
| Psiquiatría.....                                      | 62.210           | 60.940  | 58.913  | 54.685  | 60.384  | 61.365    | 63.460  | 7.593.072  |
| Tuberculosis .....                                    | 161              | 34      | 69      | -       | -       | -         | -       | -          |
| Pediatria .....                                       | 69.518           | 60.190  | 58.190  | 57.968  | 57.197  | 57.530    | 62.085  | 2.076.881  |
| Cuidados intensivos.....                              | 18.795           | 18.277  | 21.127  | 20.675  | 21.568  | 22.198    | 23.766  | 1.046.957  |
| Larga estancia .....                                  | ..               | ..      | ..      | ..      | ..      | ..        | 102.682 | 3.972.655  |
| Rehabilitación .....                                  | ..               | ..      | ..      | ..      | ..      | ..        | -       | 529.480    |
| Otros.....  | 45.937           | 72.467  | 107.361 | 113.228 | 107.601 | 129.872   | -       | 296.299    |
| CONSULTAS EXTERNAS.....                               | 565.760          | 711.081 | 729.519 | 981.920 | 914.096 | 1.524.333 | 897.511 | 33.777.760 |
| Medicina interna y especialidad.<br>médicas .....     | 200.925          | 205.366 | 199.888 | 212.927 | 228.626 | 486.159   | 394.155 | 15.341.721 |
| Cirugía general y especialidades<br>quirúrgicas ..... | 243.337          | 373.986 | 396.220 | 479.635 | 409.333 | 645.948   | 299.102 | 9.681.762  |
| Obstetricia .....                                     | 25.810           | 25.228  | 18.600  | 25.145  | 17.024  | 62.346    | 84.909  | 3.252.551  |
| Ginecología.....                                      | 18.430           | 23.037  | 39.854  | 35.776  | 47.898  | 99.051    | ..      | ..         |
| Psiquiatría.....                                      | 15.120           | 16.047  | 14.140  | 14.319  | 13.478  | 44.130    | 29.550  | 875.994    |
| Pediatria .....                                       | 35.803           | 39.938  | 34.972  | 35.645  | 35.660  | 35.951    | 34.318  | 2.360.506  |
| Tuberculosis .....                                    | -                | -       | -       | -       | -       | -         | -       | -          |
| Rehabilitación .....                                  | ..               | ..      | ..      | ..      | ..      | ..        | 46.153  | 1.426.000  |
| Otros.....  | 26.335           | 27.479  | 25.845  | 178.473 | 162.077 | 150.748   | 9.324   | 839.226    |
| CAMAS EN FUNCIONAMIENTO.....                          | 3.512            | 3.601   | 3.707   | 3.689   | 3.646   | 3.483     | 3.459   | 154.644    |
| Medicina interna y especialidad.<br>médicas .....     | 996              | 1.009   | 951     | 994     | 1.047   | 998       | 1.327   | 54.122     |
| Cirugía general y especialidades<br>quirúrgicas ..... | 1.240            | 1.317   | 1.362   | 1.308   | 1.236   | 1.081     | 845     | 34.485     |
| Obstetricia .....                                     | 212              | 213     | 270     | 277     | 245     | 262       | 245     | 7.697      |
| Ginecología.....                                      | 175              | 163     | 138     | 139     | 141     | 147       | 143     | 5.452      |

### 12.5.6. EVOLUCIÓN DE LOS SERVICIOS PRESTADOS EN ESTABLECIMIENTOS SANITARIOS CON RÉGIMEN DE INTERNADO. 1989-1995 (Conclusión)

|                              | REGIÓN DE MURCIA |       |       |       |       |       |       | ESPAÑA  |
|------------------------------|------------------|-------|-------|-------|-------|-------|-------|---------|
|                              | 1989             | 1990  | 1991  | 1992  | 1993  | 1994  | 1995  | 1995    |
| CAMAS EN FUNCIONAMIENTO .... | 3.512            | 3.601 | 3.707 | 3.689 | 3.646 | 3.483 | 3.459 | 154.644 |
| Psiquiatría .....            | 226              | 235   | 179   | 164   | 196   | 186   | 167   | 23.639  |
| Tuberculosis .....           | 2                | 2     | 2     | -     | -     | -     | -     | -       |
| Pediatria .....              | 336              | 346   | 363   | 354   | 332   | 324   | 316   | 10.203  |
| Cuidados intensivos.....     | 80               | 77    | 91    | 90    | 93    | 92    | 103   | 4.192   |
| Larga estancia .....         | ..               | ..    | ..    | ..    | ..    | ..    | 313   | 11.940  |
| Rehabilitación .....         | ..               | ..    | ..    | ..    | ..    | ..    | -     | 1.820   |
| Otros .....                  | 245              | 239   | 351   | 363   | 356   | 393   | -     | 1.094   |

(1) El total de enfermos dados de alta puede no ser necesariamente la suma de los enfermos dados de alta por cada actividad asistencial dado que se tienen en cuenta las altas interservicios para cada actividad asistencial.

(2) El total de estancias causadas puede no ser necesariamente la suma de las estancias causadas para cada actividad asistencial dado que en éstas se tiene en cuenta el período en que la cama ha sido reservada a los pacientes de cuidados especiales.

Fuente: INE. Estadística de establecimientos sanitarios con régimen de internado.

### 12.5.7. EVOLUCIÓN DE LAS ALTAS, INTERVENCIONES QUIRÚRGICAS, PARTOS Y NECROPSIAS EN LOS ESTABLECIMIENTOS SANITARIOS CON RÉGIMEN DE INTERNADO. 1989-1995

|                                      | REGIÓN DE MURCIA |         |         |         |         |         |         | ESPAÑA    |
|--------------------------------------|------------------|---------|---------|---------|---------|---------|---------|-----------|
|                                      | 1989             | 1990    | 1991    | 1992    | 1993    | 1994    | 1995    | 1995      |
| ALTAS.....                           | 100.046          | 107.675 | 101.149 | 107.949 | 107.647 | 106.182 | 110.170 | 4.266.679 |
| Por curación o mejorías .....        | 90.869           | 95.483  | 92.767  | 96.526  | 101.216 | 100.115 | 103.959 | 3.996.777 |
| Por traslado a otro centro .....     | 2.106            | 4.269   | 1.818   | 1.116   | 1.263   | 1.295   | 1.588   | 64.776    |
| Por fallecimiento .....              | 3.095            | 3.215   | 3.035   | 3.254   | 3.332   | 3.429   | 3.697   | 146.298   |
| Por otras causas.....                | 3.976            | 4.708   | 3.529   | 7.053   | 1.836   | 1.343   | 926     | 58.828    |
| INTERVENCIONES QUIRÚRGICAS.          | 59.719           | 66.685  | 63.711  | 69.415  | 72.778  | 74.069  | 87.532  | 2.964.605 |
| De duración super. a una hora (1) .  | 26.800           | 22.820  | 28.504  | 29.344  | 25.979  | 27.340  | ..      | ..        |
| De duración inferior a una hora..... | 32.919           | 43.865  | 35.207  | 40.071  | 46.799  | 46.729  | ..      | ..        |
| PARTOS .....                         | 14.628           | 14.296  | 14.330  | 14.349  | 13.774  | 13.168  | 13.491  | 364.758   |
| Por vía vaginal .....                | 13.192           | 12.709  | 12.510  | 12.499  | 11.898  | 11.232  | 11.363  | 296.416   |
| Cesáreas .....                       | 1.436            | 1.587   | 1.820   | 1.850   | 1.876   | 1.936   | 2.128   | 68.342    |
| NECROPSIAS.....                      | 341              | 240     | 149     | 127     | 110     | 109     | 135     | 7.720     |

(1) En el año 1994 en España no se incluye la información correspondiente a Cataluña por no ser solicitado este ítem en el cuestionario utilizado por dicha Comunidad.

Fuente: INE. Estadística de establecimientos sanitarios con régimen de internado.

### 12.5.8. EVOLUCIÓN DE LOS ENFERMOS INGRESADOS POR URGENCIAS EN LOS ESTABLECIMIENTOS SANITARIOS CON RÉGIMEN DE INTERNADO. 1989-1995

| URGENCIAS                               | REGIÓN DE MURCIA |         |         |         |         |         |         | ESPAÑA     |
|---|------------------|---------|---------|---------|---------|---------|---------|------------|
|   | 1989             | 1990    | 1991    | 1992    | 1993    | 1994    | 1995    | 1995       |
| Altas .....                             | 299.981          | 302.095 | 310.990 | 326.873 | 351.912 | 369.617 | 395.176 | 13.845.842 |
| Traslad. a otros servicios (ingresos) . | 58.061           | 58.403  | 58.295  | 62.556  | 62.180  | 61.602  | 63.362  | 2.175.304  |
| Traslados a otro hospital .....         | 3.024            | 4.941   | 4.591   | 4.513   | 4.829   | 4.435   | 8.632   | 210.271    |
| Fallecimientos .....                    | 569              | 282     | 394     | 351     | 385     | 337     | 448     | 22.866     |
| TOTAL.....                              | 361.635          | 365.721 | 374.270 | 394.293 | 419.306 | 435.991 | 467.618 | 16.254.283 |

Fuente: INE. *Estadística de establecimientos sanitarios con régimen de internado.*

### 12.5.9. EVOLUCIÓN DE LOS ÍNDICES DE FUNCIONAMIENTO DE LOS ESTABLECIMIENTOS SANITARIOS. 1989-1995

|   | REGIÓN DE MURCIA |        |        |        |        |        |          | ESPAÑA |
|---|------------------|--------|--------|--------|--------|--------|----------|--------|
|   | 1989             | 1990   | 1991   | 1992   | 1993   | 1994   | 1995 (1) | 1994   |
| Camas por 1.000 habitantes.....                                 | 3,44             | 3,51   | 3,59   | 3,49   | 3,43   | 3,25   | 3,09     | 4,02   |
| Enfermos dados de alta por 1.000 habitantes.....                | 97,98            | 104,88 | 97,99  | 102,18 | 101,20 | 99,16  | 98,90    | 106,82 |
| Grado de ocupación .....  | 71,39            | 69,32  | 67,97  | 68,13  | 70,80  | 74,15  | 79,78    | 76,74  |
| Promedio de estancia por enfermo.....                           | 9,15             | 8,46   | 9,09   | 8,50   | 8,75   | 8,88   | 9,11     | 10,54  |
| Índice de rotación .....  | 28,49            | 29,90  | 27,29  | 29,26  | 29,52  | 30,49  | 31,95    | 26,56  |
| Actos quirúrgicos totales por quirófanos en funcionamiento..... | 678,63           | 823,27 | 707,90 | 797,87 | 817,73 | 851,37 | ..       | 811,20 |
| Partos por cama de obstetricia .....                            | 69,00            | 67,12  | 53,07  | 51,80  | 56,22  | 50,26  | 55,77    | 45,90  |
| Capacidad media de los establecimientos.....                    | 146,33           | 156,57 | 161,17 | 160,39 | 158,52 | 158,32 | 151,59   | 201,06 |
| Necropsias por 1.000 fallecidos.....                            | 110,18           | 74,65  | 49,09  | 39,03  | 33,01  | 31,79  | 48,20    | 54,78  |

(1) No incluye el Hospital Naval del Mediterráneo de Cartagena.

Fuente: INE. *Estadística de establecimientos sanitarios con régimen de internado.*  
 Consejería de Sanidad y Consumo. Dirección General de Salud.

## 12.5.10. HOSPITALES PÚBLICOS. INDICADORES DE ACTIVIDAD HOSPITALARIA. REGIÓN DE MURCIA 1991-1996

|                                  | 1991    | 1992    | 1993    | 1994    | 1995    | 1996    |
|----------------------------------|---------|---------|---------|---------|---------|---------|
| <b>HOSPITALIZACIÓN</b>           |         |         |         |         |         |         |
| Estancia media .....             | 8,4     | 8,0     | 8,0     | 7,7     | 8,2     | 7,6     |
| Índice ocupación .....           | 73,5    | 75,6    | 78,3    | 78,5    | 81,8    | 80,0    |
| Índice rotación .....            | 32,0    | 34,5    | 35,8    | 37,1    | 36,6    | 38,8    |
| Índice mortalidad .....          | -       | 3,2     | 3,0     | 2,9     | 2,9     | 3,0     |
| Índice necropsias .....          | -       | 3,1     | 4,0     | 3,1     | 3,0     | 3,4     |
| Ingresos/día .....               | 186,7   | 200,9   | 209,1   | 219,6   | 230,5   | 257,4   |
| Altas/día .....                  | -       | 201,5   | 208,9   | 222,3   | 228,9   | 257,5   |
| <b>URGENCIAS</b>                 |         |         |         |         |         |         |
| Urgencias/día .....              | 931,2   | 970,1   | 1.026,2 | 1.072,6 | 1.147,0 | 1.245,6 |
| Presión de urgencias .....       | 81,7    | 79,2    | 76,2    | 70,8    | 69,0    | 70,6    |
| % urgencias ingresadas .....     | 16,4    | 16,4    | 15,5    | 14,5    | 13,9    | 14,6    |
| <b>CONSULTAS</b>                 |         |         |         |         |         |         |
| Consultas total/día hábil .....  | 6.425,0 | 6.772,9 | 6.065,2 | 5.950,9 | 5.843,5 | 6.056,0 |
| Relación suces/primeras .....    | 2,5     | 2,4     | 1,7     | 1,6     | 1,6     | 1,5     |
| <b>ACTIVIDAD QUIRÚRGICA</b>      |         |         |         |         |         |         |
| Interv. Urgentes/día .....       | 33,1    | 46,6    | 44,6    | 44,3    | 50,7    | 45,6    |
| Interv. Program./día hábil ..... | 100,9   | 91,5    | 127,9   | 146,5   | 147,9   | 192,5   |
| % ambulatorias/totales .....     | -       | -       | -       | -       | -       | 43,3    |
| <b>ACTIVIDAD OBSTÉTRICA</b>      |         |         |         |         |         |         |
| Partos/día .....                 | 33,9    | 33,8    | 32,7    | 30,4    | 30,9    | 30,5    |
| % cesáreas/partos .....          | 11,9    | 11,7    | 13,0    | 14,4    | 15,3    | 16,2    |

Fuente: Consejería de Sanidad y Consumo. Plan de Salud de la Región de Murcia 1998-2000.

**12.5.11. HOSPITALES PÚBLICOS GENERALES. ESTANCIA POR CATEGORÍAS DIAGNÓSTICAS MAYORES ORDENADA POR PACIENTES TOTALES. 1996 (1)**

|   | PACIENTES |        | DÍAS    |        | ESTANCIA<br>HOSPITAL | MEDIA<br>ESTANCIA |
|---|-----------|--------|---------|--------|----------------------|-------------------|
|   | Total     | %      | Total   | %      |                      |                   |
| Embarazo, parto y puerperio .....   | 15.376    | 19,19  | 64.749  | 11,01  | 4,21                 | 4,48              |
| Aparato digestivo .....   | 9.414     | 11,75  | 66.726  | 11,35  | 7,08                 | 8,35              |
| Aparato circulatorio .....  | 8.193     | 10,23  | 72.199  | 12,28  | 8,81                 | 10,92             |
| Aparato respiratorio .....  | 6.554     | 8,18   | 58.261  | 9,91   | 8,88                 | 10,88             |
| Sistema musculosquelético y tejido conectivo .....  | 5.623     | 7,02   | 55.520  | 9,44   | 9,87                 | 11,54             |
| Sistema nervioso .....  | 4.366     | 5,45   | 38.929  | 6,62   | 8,91                 | 12,01             |
| Aparato reproductor femenino .....  | 3.356     | 4,19   | 19.044  | 3,24   | 5,67                 | 6,29              |
| Hígado, sistema biliar y páncreas .....   | 3.278     | 4,09   | 32.624  | 5,55   | 9,95                 | 13,79             |
| Oído, nariz, boca y garganta .....  | 3.192     | 3,98   | 17.204  | 2,92   | 5,38                 | 4,87              |
| Riñón y vías urinarias .....  | 2.972     | 3,71   | 24.598  | 4,18   | 8,27                 | 10,15             |
| Ojo .....   | 2.507     | 3,13   | 10.297  | 1,75   | 4,10                 | 4,14              |
| Pre-CDM/categoría no válida .....   | 2.390     | 2,98   | 23.487  | 3,99   | 9,82                 | 12,63             |
| Recien nacidos y cuadros período perinatal .....  | 2.149     | 2,68   | 21.282  | 3,62   | 9,90                 | 11,18             |
| Piel tejido subcutáneo y mama .....   | 2.060     | 2,57   | 11.835  | 2,01   | 5,74                 | 7,71              |
| Otras causas de atención sanitaria .....  | 1.282     | 1,60   | 4.444   | 0,75   | 3,46                 | 5,57              |
| Sistema endocrino, nutricional y metabólico .....   | 1.214     | 1,52   | 10.006  | 1,70   | 8,24                 | 10,16             |
| Aparato reproductor masculino .....   | 1.187     | 1,48   | 7.595   | 1,29   | 6,39                 | 7,92              |
| Trastornos mieloproliferativos y neoplasias mal<br>diferenciadas .....                      | 1.017     | 1,27   | 8.787   | 1,49   | 8,64                 | 11,38             |
| Heridas, envenenamientos y efectos tóxicos de<br>drogas .....                               | 881       | 1,10   | 6.954   | 1,18   | 7,89                 | 9,54              |
| Infecciosas y parasitarias (sistémicas o afecta-<br>ción no especificada) .....             | 835       | 1,04   | 7.283   | 1,23   | 8,72                 | 10,59             |
| Trastornos mentales .....   | 786       | 0,98   | 10.043  | 1,70   | 12,77                | 16,13             |
| Sangre, sistema hemotopoyético y sistema<br>inmunitario .....                               | 719       | 0,90   | 5.754   | 0,97   | 8,00                 | 9,87              |
| Infecciones HIV .....   | 453       | 0,57   | 5.857   | 0,99   | 12,92                | 15,74             |
| Traumas múltiples .....   | 121       | 0,15   | 2.218   | 0,37   | 18,33                | 29,67             |
| Uso de drogas/alcohol y trastornos orgánicos<br>mentales inducidos por alcohol/drogas ..... | 101       | 0,13   | 850     | 0,14   | 8,41                 | 12,10             |
| Quemaduras .....  | 86        | 0,11   | 1.032   | 0,17   | 12,00                | 14,69             |
| TOTAL .....   | 80.112    | 100,00 | 587.578 | 100,00 | 7,33                 | 8,79              |

(1) No se incluyen las altas del Hospital General Universitario de Murcia.

Fuente: Consejería de Sanidad y Consumo. Plan de Salud de la Región de Murcia 1998-2000.

### 12.5.12. HOSPITALES PÚBLICOS GENERALES. ESTANCIA MEDIA POR GRD ORDENADO POR PACIENTES TOTALES (25 PRIMEROS GRD's). 1996 (1)

|   | PACIENTES     |      | TOTAL<br>DÍAS  | ESTANCIA<br>ESTANDAR<br>(2) | ESTANCIA<br>HOSPITA<br>(3) | MEDIA<br>DIFERENCIA |
|---|---------------|------|----------------|-----------------------------|----------------------------|---------------------|
|   | Total         | %    |                |                             |                            |                     |
| Parto sin complicaciones.....   | 6.197         | 7,73 | 20.371         | 3,75                        | 3,28                       | 0,46                |
| Parto con complicaciones.....   | 2.658         | 3,31 | 10.119         | 4,72                        | 3,80                       | 0,91                |
| No agrupable.....   | 1.717         | 2,14 | 11.070         | 9,54                        | 6,44                       | 3,09                |
| Enfermedad pulmonar obstructiva crónica.....  | 1.433         | 1,78 | 11.678         | 11,34                       | 8,14                       | 3,19                |
| Aborto con dilatación y legrado, aspiración o<br>histerotomía .....                     | 1.424         | 1,77 | 3.483          | 2,31                        | 2,44                       | -0,13               |
| Procedimientos sobre cristalino con o sin vitrectomía .                                 | 1.401         | 1,74 | 4.408          | 2,83                        | 3,14                       | -0,31               |
| Amenaza de aborto .....   | 1.335         | 1,66 | 6.474          | 4,65                        | 4,84                       | -0,19               |
| Cesárea, sin complicaciones.....  | 1.258         | 1,57 | 11.225         | 8,33                        | 8,92                       | -0,59               |
| Angina de pecho .....   | 1.197         | 1,49 | 8.699          | 9,10                        | 7,26                       | 1,83                |
| Otros factores que influyen en el estado de salud .....                                 | 1.117         | 1,39 | 3.255          | 5,11                        | 2,91                       | 2,19                |
| Esofagitis, gastroenteritis y trast. Digestivos miscelá-<br>neos edad < 18 sin cc ..... | 1.090         | 1,36 | 5.067          | 4,04                        | 4,64                       | -0,60               |
| Insuficiencia cardíaca y shock .....  | 1.061         | 1,32 | 8.189          | 11,04                       | 7,71                       | 3,32                |
| Apendicectomía sin diagnóstico principal complicado<br>sin cc.....                      | 1.053         | 1,31 | 4.880          | 4,91                        | 4,63                       | 0,27                |
| Trastornos cerebrovasculares específicos excepto<br>AIT .....                           | 1.017         | 1,26 | 9.288          | 14,56                       | 9,13                       | 5,42                |
| Procedimientos sobre hernia inguinal y femoral edad<br>> 17 sin cc.....                 | 987           | 1,23 | 4.107          | 4,53                        | 4,16                       | 0,36                |
| Esofagitis, gastroenteritis y trast. Digestivos miscelá-<br>neos edad > 17 sin cc ..... | 896           | 1,11 | 5.351          | 7,14                        | 5,97                       | 1,16                |
| Proc. Sobre útero y anejos por ca. In situ y proceso<br>no maligno sin cc .....         | 867           | 1,08 | 7.488          | 8,21                        | 8,63                       | -0,42               |
| Dilatación y legrado, conización excepto por neoplas-<br>ia maligna .....               | 805           | 1,00 | 2.280          | 2,89                        | 2,83                       | 0,05                |
| Otros diagnósticos anteparto con complicaciones<br>médicas.....                         | 797           | 0,99 | 3.077          | 4,31                        | 3,86                       | 0,44                |
| Neonato, peso al nacer >2499 g., sin p. Quir. Signif.,<br>diag neonato normal.....      | 762           | 0,95 | 3.608          | 5,00                        | 4,73                       | 0,26                |
| Hemorragia gastrointestinal sin cc.....   | 757           | 0,94 | 4.700          | 7,44                        | 6,20                       | 1,23                |
| Colecistectomía laparoscópica sin exploración<br>conducto biliar sin cc .....           | 683           | 0,85 | 3.581          | 0,00                        | 5,24                       | -5,24               |
| Trastornos menstruales y otros problemas de<br>aparato genital femenino .....           | 645           | 0,80 | 2.136          | 5,31                        | 3,31                       | 1,99                |
| Reimplantación mayor articulación y miembro extr.<br>Inferior sin infección .....       | 632           | 0,78 | 9.581          | 17,77                       | 15,15                      | 2,61                |
| Trast. Circulatorios con iam comp. Cardiovasculares<br>alta con vida .....              | 558           | 0,69 | 6.285          | 11,97                       | 11,26                      | 0,70                |
| <b>TOTAL .....</b>  | <b>32.347</b> |      | <b>170.400</b> |                             |                            |                     |

Nota: CC = Complicación-Comorbilidad, GRD = Grupos Relacionados con el Diagnóstico.

(1) No se incluyen las altas del Hospital General Universitario de Murcia.

(2) Estancia media estandar nacional.

(3) Estancia media en los hospitales públicos generales regionales.

Fuente: Consejería de Sanidad y Consumo. Plan de Salud de la Región de Murcia 1998-2000.

### 12.5.13. EVOLUCIÓN DE LAS VACUNACIONES EFECTUADAS POR LA DIRECCIÓN GENERAL DE SALUD. 1992-1998 (1)

|                                  | 1992   | 1993    | 1994    | 1995    | 1996    | 1997       | 1998   |
|----------------------------------|--------|---------|---------|---------|---------|------------|--------|
| Difteria-Tétanos-Tosferina ..... | 38.205 | 38.820  | 36.309  | 36.763  | 38.559  | 44.987     | 29.675 |
| Hepatitis B escolares (2).....   | -      | -       | -       | 46.028  | 26.470  | 42.340     | ..     |
| Tétanos-Difteria .....           | 12.605 | 12.932  | 12.472  | 12.467  | 11.500  | 29.100 (3) | 30.585 |
| Tétanos .....                    | 95.103 | 115.892 | 126.246 | 109.593 | 100.786 | 61.796     | 54.060 |
| Poliomelitis .....               | 79.580 | 85.147  | 81.205  | 80.640  | 75.865  | 62.265     | 64.503 |
| Rubeola .....                    | 306    | 45      | 219     | 225     | ..      | ..         | ..     |
| Triple vírica (4).....           | 28.482 | 37.046  | 26.525  | 27.827  | 27.402  | 25.501     | 26.364 |
| DTP-Hib.....                     | ..     | ..      | ..      | ..      | ..      | ..         | 21.830 |

(1) Son dosis declaradas.

(2) En los años 1996 y 1997 corresponde a Hepatitis B Preadol.

(3) Incluye vacunaciones de 6 años y de 14 años.

(4) Sarampión, Rubeola y Parotiditis.

Fuente: Consejería de Sanidad y Consumo. Dirección General de Salud.

### 12.5.14. VACUNACIONES EFECTUADAS POR LA DIRECCIÓN GENERAL DE SALUD Y COBERTURA VACUNAL POR ÁREAS DE SALUD. 1998 (1)

|                                  | ÁREAS DE SALUD |           |        |          |           |                 |
|----------------------------------|----------------|-----------|--------|----------|-----------|-----------------|
|                                  | Murcia         | Cartagena | Lorca  | Noroeste | Altiplano | Vega del Segura |
| <b>VACUNACIONES EFECTUADAS</b>   |                |           |        |          |           |                 |
| Polio .....                      | 27.422         | 15.179    | 6.972  | 3.344    | 2.756     | 8.830           |
| Difteria-Tétanos-Tosferina ..... | 10.743         | 6.846     | 5.546  | 1.477    | 1.246     | 3.817           |
| Triple Vírica.....               | 10.574         | 6.651     | 2.715  | 1.491    | 1.129     | 3.804           |
| Difteria-Tétanos                 |                |           |        |          |           |                 |
| 6 años .....                     | 7.152          | 3.367     | 1.484  | 865      | 624       | 1.968           |
| 14 años .....                    | 5.827          | 3.985     | 1.531  | 809      | 606       | 2.367           |
| Tétanos Adultos.....             | 20.692         | 13.959    | 6.951  | 3.174    | 1.521     | 7.763           |
| DTP-Hib .....                    | 9.527          | 4.966     | 2.404  | 1.002    | 886       | 3.045           |
| <b>COBERTURA VACUNAL</b>         |                |           |        |          |           |                 |
| <b>Vacunaciones Infantiles</b>   |                |           |        |          |           |                 |
| 3 meses .....                    | 102,53         | 97,68     | 108,24 | 80,81    | 95,94     | 97,76           |
| 5 meses .....                    | 97,03          | 91,99     | 98,88  | 79,60    | 89,40     | 86,41           |
| 7 meses .....                    | 96,13          | 91,64     | 94,62  | 84,16    | 95,76     | 97,53           |
| 15 meses .....                   | 98,63          | 93,63     | 97,27  | 90,74    | 92,76     | 90,80           |
| 18 meses .....                   | 93,17          | 89,45     | 92,73  | 88,19    | 95,58     | 93,38           |
| 6 años .....                     | 128,17         | 95,36     | 93,66  | 112,34   | 98,42     | 94,75           |
| 11 años .....                    | 97,73          | 97,84     | 80,01  | 109,54   | 96,64     | 97,50           |
| 14 años .....                    | 62,38          | 81,48     | 69,54  | 79,86    | 78,91     | 85,89           |
| Tétanos Adultos.....             | 23,23          | 36,84     | 21,89  | 37,88    | 24,49     | 29,91           |

Nota: Los porcentajes superiores a 100 son debidos a las dosis de vacunas suministradas a edades distintas de la que establece el calendario vacunal vigente.

(1) Son dosis declaradas.

Fuente: Consejería de Sanidad y Consumo. Dirección General de Salud.



## 12.6.1. GASTO SANITARIO PÚBLICO. REGIÓN DE MURCIA. 1996

Miles de pesetas

|                                  | TOTAL              |              | PERSONAL          |             | OTROS GASTOS CORRIENTES |             | INVERSIONES      |            |
|----------------------------------|--------------------|--------------|-------------------|-------------|-------------------------|-------------|------------------|------------|
|                                  | Importe            | %            | Importe           | %           | Importe                 | %           | Importe          | %          |
| Insalud Murcia .....             | 90.415.410         | 88,0         | 42.384.610        | 46,9        | 44.883.757              | 49,6        | 3.147.043        | 3,5        |
| Servicio Murciano de Salud ..... | 10.601.245         | 10,3         | 6.653.752         | 62,8        | 3.092.054               | 29,2        | 855.438          | 8,0        |
| Consejería de Sanidad .....      | 1.696.902          | 1,7          | 1.198.325         | 70,6        | 240.653                 | 14,2        | 257.923          | 15,2       |
| <b>TOTAL .....</b>               | <b>102.713.557</b> | <b>100,0</b> | <b>50.236.687</b> | <b>48,9</b> | <b>48.216.464</b>       | <b>46,9</b> | <b>4.260.404</b> | <b>4,2</b> |

Fuente: Consejería de Sanidad y Consumo. Plan de Salud de la Región de Murcia 1998-2000.

## 12.6.2. GASTO REAL POR FUNCIONES. INSALUD-MURCIA. 1994-1996

|                                    | 1994                  | 1995                  | 1996                  |
|------------------------------------|-----------------------|-----------------------|-----------------------|
| Farmacia(recetas) .....            | 17.717.624.159        | 20.687.188.705        | 23.053.181.861        |
| Atención primaria de salud .....   | 12.031.188.172        | 12.835.828.982        | 13.671.248.569        |
| Atención especializada .....       | 39.916.222.417        | 45.865.563.933        | 51.356.348.684        |
| Investigación sanitaria .....      | 12.737.322            | 9.591.793             | 16.842.960            |
| Administración .....               | 685.704.752           | 694.736.112           | 699.665.331           |
| Formación personal sanitario ..... | 1.222.734.771         | 1.362.372.312         | 1.607.598.318         |
| <b>TOTAL .....</b>                 | <b>71.586.211.593</b> | <b>81.455.281.837</b> | <b>90.404.885.723</b> |

Fuente: Consejería de Sanidad y Consumo. Plan de Salud de la Región de Murcia 1998-2000.

12.7. SERVICIOS SOCIALES

12.7.1. RECURSOS SOCIALES DE ATENCIÓN PRIMARIA. 1998

| TOTAL | Centros de Servicios Sociales (1) | Unidades de Trabajo Social (UTS) (1) | Mayores      |        |                | Asociaciones de Mujeres |
|-------|-----------------------------------|--------------------------------------|--------------|--------|----------------|-------------------------|
|       |                                   |                                      | Asociaciones | Clubes | Centros de día |                         |
| 689   | 26                                | 116                                  | 76           | 201    | 19             | 251                     |

(1) En los casos donde los Centros de Servicios Sociales están mancomunados, existen Unidades de Trabajo Social.

Fuente: Consejería de Trabajo y Política Social. Dirección General de Política Social.

12.7.2. RECURSOS SOCIALES DE ATENCIÓN ESPECIALIZADA. 1998

|               | TOTAL | Asociaciones | Centros de día | Centros de acogida | Talleres preocupacionales | Hogares funcionales | Residencias | C. jóv. con medidas judiciales |
|---------------|-------|--------------|----------------|--------------------|---------------------------|---------------------|-------------|--------------------------------|
| Menores ..... | 92    | 19           | 59             | 2                  | 4                         | 2                   | 2           | 4                              |

|                                | TOTAL | Federaciones | Asociaciones | Valoración y diagnóstico | Atención a discapacidad. servicios | Atención temprana | Centros ocupacionales | Centros especiales de empleo | Residencias | Hogares funcionales |
|--------------------------------|-------|--------------|--------------|--------------------------|------------------------------------|-------------------|-----------------------|------------------------------|-------------|---------------------|
| Personas con discapacidad..... | 114   | 5            | 51           | 2                        | 4                                  | 17                | 22                    | 5                            | 6           | 2                   |

|              | TOTAL | Federaciones | Estancias diurnas | Teleasistencia | Residencias |
|--------------|-------|--------------|-------------------|----------------|-------------|
| Mayores..... | 89    | 6            | 16                | 27             | 40          |

|             | TOTAL | Federaciones | Centr. de información y asesoramiento | Centros de acogida |
|-------------|-------|--------------|---------------------------------------|--------------------|
| Mujer ..... | 32    | 7            | 22                                    | 3                  |

|                        | TOTAL | Asociación de gitanos/as | Asoc. atención inmigrantes | C. info. y ases. a inmig. | Centros atención a inmigrantes | Centros acogida inmigrantes | Asoc. apoyo colect. marginal. | Albergue transeúnte | Comedor transeúnte | Enfermedades crónicas |
|------------------------|-------|--------------------------|----------------------------|---------------------------|--------------------------------|-----------------------------|-------------------------------|---------------------|--------------------|-----------------------|
| Otros Colectivos ..... | 116   | 20                       | 28                         | 4                         | 19                             | 5                           | 27                            | 3                   | 2                  | 8                     |

Fuente: Consejería de Trabajo y Política Social. Dirección General de Política Social.

### 12.7.3. ACTUACIONES DEL SERVICIO DEL MENOR EN LA COMUNIDAD AUTÓNOMA DE LA REGIÓN DE MURCIA. 1994-1998

|  | 1994   | 1995   | 1996   | 1997 | 1998 |
|--|--------|--------|--------|------|------|
| INTERVENCIÓN SOCIOEDUCATIVA CON MENORES EN RIESGO SOCIAL .....     | 86     | 74     | 71     | 99   | 132  |
| DETECCIÓN Y DIAGNÓSTICO DE MENORES EN SITUACIÓN DE DESAMPARO ..... | 460    | 580    | 610    | 517  | 530  |
| ACOGIMIENTO FAMILIAR.....  | 99     | 128    | 120    | 118  | 159  |
| Temporales .....   | 2      | -      | 3      | -    | 6    |
| Familia ajena (preadoptivos).....                                  | 35     | 60     | 36     | 36   | 57   |
| Familia extensa (1) .....  | 62     | 68     | 81     | 82   | 96   |
| ADOPCIONES   |        |        |        |      |      |
| Solicitudes .....  | 94     | 104    | 85     | 72   | 110  |
| Propuestas adopción .....  | 39     | 33     | 26     | 40   | 68   |
| Autos .....  | 19     | 18     | 14     | 26   | 30   |
| ATENCIÓN A MENORES EN CENTROS DE PROTECCIÓN .....                  | 303    | 304    | 292    | 343  | 396  |
| Tutela .....   | 238    | 238    | 212    | 269  | 259  |
| Guarda .....   | 65     | 66     | 80     | 74   | 147  |
| APLICACIÓN DE LA LEY 4/92 (2) .....                                | 123    | 104    | 112    | 122  | 122  |
| Alto riesgo sin medida judicial (3) .....                          | 40     | 32     | 21     | 5    | 8    |
| Con medida judicial .....  | 83     | 72     | 91     | 117  | 114  |
| Libertad vigilada .....  | ..     | ..     | ..     | 44   | 46   |
| Internamiento .....  | 25     | 51     | 43     | 39   | 39   |
| Otras medidas de medio abierto .....                               | 83 (4) | 72 (4) | 91 (4) | 34   | 29   |

(1) Miembros de la propia familia del menor, distinta al núcleo familiar.

(2) Se refiere a la Ley Orgánica Reguladora de la Competencia y el Procedimiento de los Juzgados de Menores, en la que se establece la ejecución de las medidas adoptadas por estos Juzgados a las Entidades Públicas, que en el caso de la Comunidad Autónoma de la Región de Murcia corresponde al ISSORM.

(3) Intervención socio-educativa en su medio natural con menores que han cometido delitos y no tienen medida judicial por no haber cumplido la edad estipulada en la Ley.

(4) Total de medidas de medio abierto incluida la libertad vigilada.

Fuente: Consejería de Trabajo y Política Social. Secretaría Sectorial de Acción Social, Menor y Familia.