

10. TURISMO

Fuentes y notas

Principales conceptos

Índice de Gráficos

G-10.1.	Evolución del número de plazas en hoteles y campamentos turísticos. 1991-1998	261
G-10.2.	Evolución del número de viajeros entrados y pernoctaciones. 1991-1998	261
G-10.3.	Evolución del grado de ocupación por plazas. 1991-1998	262
G-10.4.	Personal empleado en establecimientos hoteleros por meses. 1997	262

Índice de tablas

10.1.	Oferta Turística	263
10.1.1.	Evolución del número de hoteles y pensiones según categoría. 1992-1998	263
10.1.2.	Evolución del número de plazas en hoteles y pensiones según categoría. 1992-1998	263
10.1.3.	Evolución del número de apartamentos turísticos según categoría. 1992-1998	264
10.1.4.	Evolución del número de plazas en los apartamentos turísticos según categoría. 1992-1998	264
10.1.5.	Evolución del número de campamentos turísticos según categoría. 1992-1998	264
10.1.6.	Evolución del número de plazas en los campamentos turísticos según categoría. 1992-1998	265
10.1.7.	Evolución del número de establecimientos de restaurantes por categorías. 1992-1998	265
10.1.8.	Evolución del número de establecimientos de cafeterías por categorías. 1992-1998	265
10.1.9.	Oferta complementaria. 1992-1998	266
10.2.	Movimiento de Viajeros	267
10.2.1.	Evolución del número de viajeros entrados, pernoctaciones y grado de ocupación por plazas en establecimientos hoteleros. 1992-1998	267
10.2.2.	Evolución del número de viajeros entrados y pernoctaciones en establecimientos hoteleros según país de residencia. 1992-1998	267
10.2.3.	Evolución del número de viajeros entrados, pernoctaciones y grado de ocupación por plazas en establecimientos hoteleros por meses. 1997-1998	268
10.2.4.	Personal empleado en establecimientos hoteleros por meses. 1997-1998	268
10.2.5.	Número de viajeros y pernoctaciones en acampamentos turísticos. 1997-1998	269
10.3.	Empresas Hoteleras y de Restauración	270
10.3.1.	Empresas de restauración. Personal ocupado según relación laboral y número de establecimientos de la empresa. 1994	270
10.3.2.	Empresas de restauración. Gastos, tributos y variación de existencias por personal ocupado a 31 de diciembre. 1994	271
10.3.3.	Empresas de restauración. Gastos, tributos y variación de existencias por actividad principal de la empresa. 1994	272
10.3.4.	Empresas de restauración. Ingresos según su origen y volumen de ingresos de explotación de la empresa. 1994	273

10.3.5.	Empresas de restauración. Ingresos según su origen y actividad principal de la empresa. 1994 .	273
10.3.6.	Empresas de restauración. Ingresos según su origen y personal ocupado de la empresa a 31 de diciembre. 1994	274
10.3.7.	Número de empresas hoteleras según naturaleza jurídica. 1996	274
10.3.8.	Establecimientos hoteleros según su categoría. 1996	275
10.3.9.	Establecimientos hoteleros según su capacidad. 1996.....	275
10.3.10.	Empresas hoteleras. Personal ocupado a 30-06-96 según relación salarial y sexo. 1996	275
10.3.11.	Empresas hoteleras. Volumen de ingresos de explotación de la empresa. 1996.....	276
10.3.12.	Empresas hoteleras. Gastos y tributos. 1996.....	276
10.3.13.	Empresas hoteleras. Resultados económicos de la actividad. 1996	277

Fuentes de Información:

Dirección General de Turismo. Consejería de Industria, Comercio, Turismo y Nuevas Tecnologías. Comunidad Autónoma de la Región de Murcia.

Proporciona directamente información, la mayoría de esta a nivel municipal, sobre número de establecimientos y plazas de hoteles y pensiones, de apartamentos, campamentos turísticos y casas rurales, así como de número de restaurantes , cafeterías y oferta complementaria.

Encuesta de Estructuras Hoteleras. INE.

La encuesta de Estructura de Empresas Hoteleras 1996 corresponde al grupo de estadísticas del sector servicios propuesto por la Oficina de Información Estadística de la Unión Europea (EUROSTAT). La elaboración de la encuesta tiene como referencia las definiciones y conceptos del Manual Metodológico de Estadísticas de empresas de servicios y el Reglamento del Consejo 58/97 de 20 de diciembre de 1996 relativo a las estadísticas estructurales de empresas.

El INE ofrece datos estructurales de este sector desde 1987. Si bien para la Comunidad Autónoma de Murcia se empiezan a publicar a partir de esta última encuesta de 1996. Con esta encuesta se trata de incorporar la nueva metodología del sector servicios al estudio de las características propias del sector hotelero, siguiendo la normativa de EUROSTAT. Se amplían las unidades complementarias de análisis (cadena hotelera, empresa, establecimiento) para tratar de conocer el grado de concentración empresarial en la gestión de los establecimientos hoteleros, teniendo en cuenta el número de establecimientos, su capacidad, su categoría, la distribución a nivel regional, así como la serie de variables físicas y contables correspondientes al sector, que permiten tener un patrón de comparabilidad con el resto de sectores de actividad económica nacional, e internacional. Para facilitar a los informantes la cumplimentación de las variables contables se ha seguido El Plan General de Contabilidad de 20 de diciembre de 1990 en el diseño del cuestionario.

Cada empresa (la unidad legal más pequeña con autonomía de decisiones), se ha identificado con su correspondiente número de identificación fiscal /NIF, bajo el cual se agrupan sus diferentes establecimientos. También se estudian las cadenas hoteleras en tanto lleven algún tipo de gestión de los establecimientos hoteleros.

Una empresa se considera hotelera si la actividad principal desarrollada por la misma es de carácter hotelero.

Se entiende por actividad principal la que proporciona mayor valor añadido. En caso de no disponer de esta información, debe considerarse la de mayor valor de producción o aquella que emplee un mayor número de personas.

Una actividad se considera hotelera si fuera en la sección H apartados 55.11 y 55.12 de la Clasificación Nacional de Actividades Económicas que entró en vigor en 1993 (CNAE).

El período de referencia de la encuesta es anual.

Encuesta sobre la estructura de las empresas en restauración. INE.

Esta encuesta recoge información sobre la estructura de las empresas cuya actividad principal es la venta de comidas, aperitivos o tapas y bebidas para consumir dentro del establecimiento donde se realiza dicha venta. Informa sobre dotaciones de personal, gastos, ingresos y otras variables de tipo económico. La última editada es de 1994, y la anterior de 1989.

Movimiento de Viajeros en Acampamentos. INE.

Proporciona información sobre la oferta y la demanda del servicio de alojamiento que prestan los campings. Se recoge información de unos 1.100 establecimientos y los datos son suministrados por los acampamentos mensualmente, mediante cuestionario, al Instituto Nacional de Estadística.

Los principales indicadores que se obtienen son, a nivel nacional y algunos a nivel autonómico, son: número de viajeros y pernoctaciones por categoría del establecimiento y país de residencia de los viajeros y grado de ocupación. También se elabora información sobre el personal empleado.

Movimiento de Viajeros en Establecimientos Hoteleros. INE.

Proporciona información sobre la oferta y demanda del servicio de alojamiento que prestan los establecimientos hoteleros.

La información se recoge de una muestra de unos 6.000 hoteles. La población estudiada por la encuesta está constituida por todos los establecimientos hoteleros clasificados por estrellas de oro y por las de plata, de tres y dos estrellas.

La información es suministrada mensualmente por los establecimientos hoteleros, mediante cuestionario, al Instituto Nacional de Estadística.

Se obtienen resultados a nivel nacional y provincial. Los principales indicadores que se ofrecen son: número de viajeros y pernoctaciones por categoría del hotel y país de residencia de los viajeros, grado de ocupación y estancia media. También se elabora información sobre el personal empleado.

Principales conceptos:

Cafeterías: Establecimientos, cualquiera que sea su denominación, que además de helados, batidos, refrescos, infusiones y bebidas en general, sirvan al público, mediante precio, principalmente en la barra o mostrador y a cualquier hora, dentro de las que permanezca abierto el establecimiento, platos fríos y calientes, simples o combinados, confeccionados de ordinario a la plancha para refrigerio rápido.

Campings (campamentos de turismo): Terrenos debidamente delimitados y acondicionados para facilitar la vida al aire libre, en los que se pernocta bajo tienda de campaña, en remolque habitable o en cualquier elemento similar fácilmente transportable.

Grado de ocupación por plazas: Relación, en porcentaje, entre el total de las pernoctaciones y el producto de la plazas por los días a que se refieren las pernoctaciones. Un establecimiento puede tener un grado de ocupación inferior al 100 por cien y sin embargo no disponer de plazas libres, ya que una habitación o cama doble ocupada por una persona da lugar a una sola pernoctación aunque el ocupante disponga de dos plazas. En el caso de utilizarse camas supletorias puede obtenerse un grado de ocupación superior al 100 por cien, ya que el ocupante de una cama supletoria da lugar a una pernoctación y sin embargo no ocupa una plaza.

Hostales o pensiones: Establecimientos que no reúnen las características de los hoteles. Además de ofrecer alojamientos deberán disponer de una sala de estar y de un teléfono de uso general.

Hoteles: Establecimientos que, ofreciendo alojamientos, con o sin comedor y otros servicios complementarios, ocupan la totalidad de un edificio o parte independizada del mismo, constituyendo sus dependencias un todo homogéneo, con

entradas, ascensores y escaleras de uso exclusivo y que reúnen una serie de requisitos mínimos que establece el decreto 120/1985, de 5 de diciembre.

Pernoctación: Ocupación por una persona de una o más plazas o de una cama supletoria dentro de una jornada hotelera y en un mismo establecimiento. Si una persona ocupa en el mismo día dos o más plazas en alojamientos distintos puede producir más de una pernoctación.

Plazas: Para un establecimiento hotelero equivale al número de plazas expresado en camas fijas (no se incluyen por tanto las supletorias, y las de matrimonio dan lugar a dos plazas). En acampamentos o "campings" corresponde a su capacidad autorizada en personas.

Restaurantes: Establecimientos, cualquiera que sea su denominación, que sirvan al público, mediante precio, comidas y bebidas, para ser consumidas en el mismo local. Quedan excluidos, no obstante, cafeterías, comedores universitarios, cantinas escolares, comedores de empresa y servicios de comidas y bebidas facilitados en establecimientos hoteleros.

Viajero: Toda persona que realiza una o más pernoctaciones seguidas en el mismo alojamiento.

G-10.1. EVOLUCIÓN DEL Nº DE PLAZAS EN HOTELES Y CAMPAMENTOS TURÍSTICOS. 1991-1998

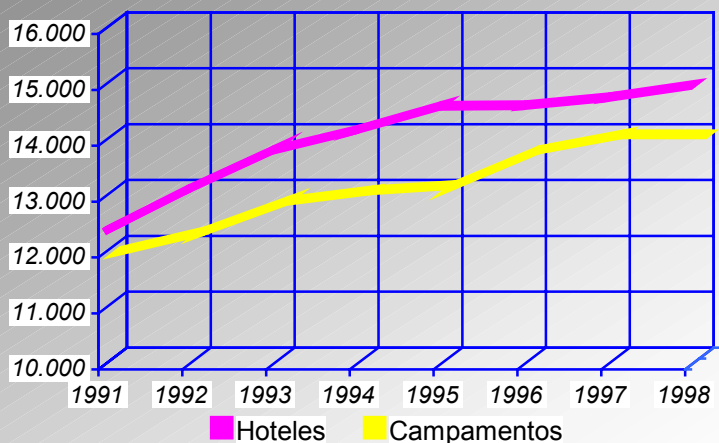

Fuente: Consejería de Industria, Comercio, Turismo y Nuevas Tecnologías. Dirección General de Turismo.

G-10.2. EVOLUCIÓN DEL Nº DE VIAJEROS ENTRADOS Y PERNOCTACIONES. 1991-1998

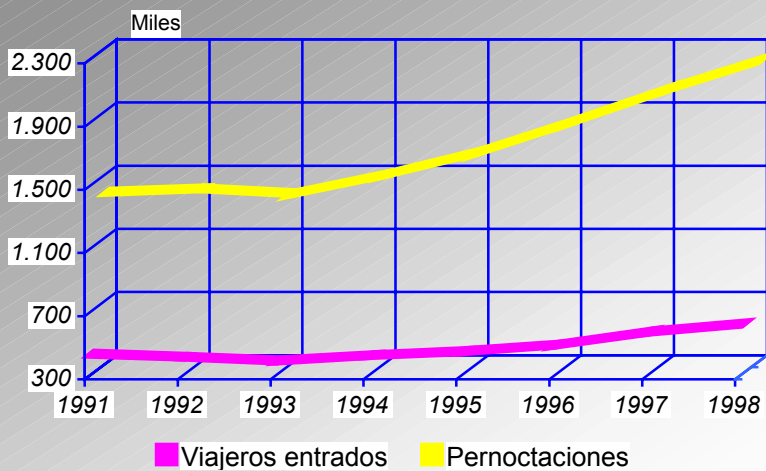

Fuente: INE. Movimiento de viajeros en establecimientos hoteleros.

G-10.3. EVOLUCIÓN DEL GRADO DE OCUPACIÓN POR PLAZAS. 1991-1998

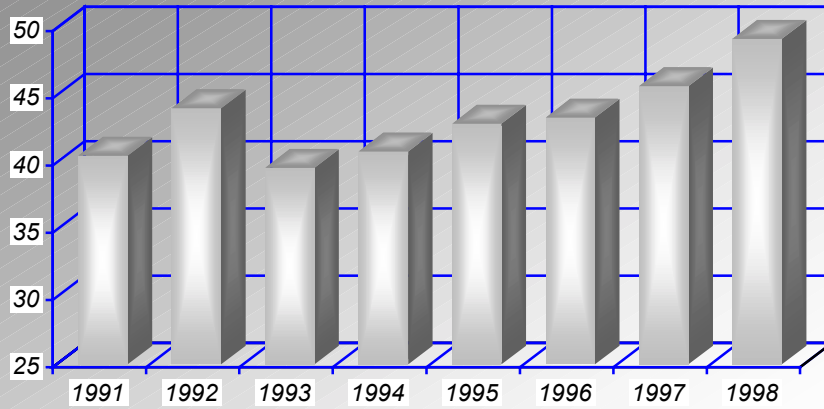

Fuente: INE. Movimiento de viajeros en establecimientos hoteleros.

G-10.4. PERSONAL EMPLEADO EN ESTABLECIMIENTOS HOTELEROS POR MESES. 1997

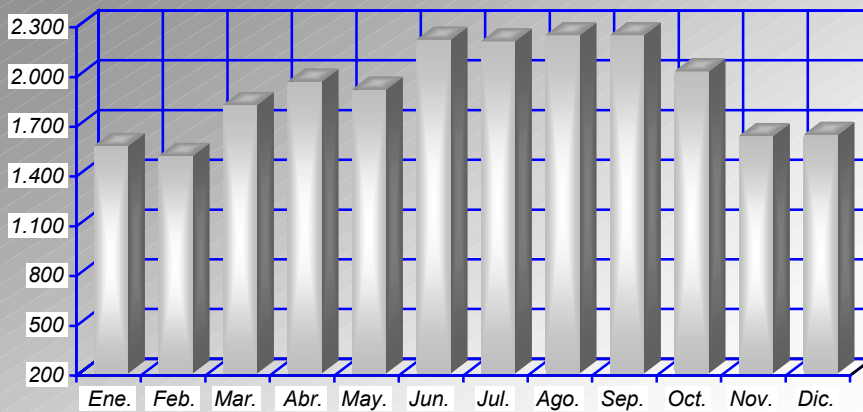

Fuente: INE. Movimiento de viajeros en establecimientos hoteleros.

10.1.1. EVOLUCIÓN DEL NÚMERO DE HOTELES Y PENSIONES SEGÚN CATEGORÍA. 1992-1998

	1992	1993	1994	1995	1996	1997	1998
HOTELES							
5 estrellas	-	1	1	1	1	1	1
4 estrellas	9	9	10	12	13	14	16
3 estrellas	17	24	25	24	27	27	28
2 estrellas	33	34	39	40	38	39	39
1 estrella	11	11	14	20	21	21	22
PENSIONES							
2 estrellas	41	47	48	53	51	50	50
1 estrella	90	81	75	69	65	60	54
TOTAL	201	207	212	219	216	212	210

Fuente: Consejería de Industria, Comercio, Turismo y Nuevas Tecnologías. Dirección General de Turismo.

10.1.2. EVOLUCIÓN DEL NÚMERO DE PLAZAS EN HOTELES Y PENSIONES SEGÚN CATEGORÍA. 1992-1998

	1992	1993	1994	1995	1996	1997	1998
HOTELES							
5 estrellas	-	365	365	365	365	365	365
4 estrellas	3.237	3.237	3.465	3.819	3.884	4.169	4.530
3 estrellas	2.886	4.040	4.091	3.650	3.945	3.836	4.270
2 estrellas	2.878	2.310	2.535	2.939	2.657	2.729	2.226
1 estrella	610	526	641	913	947	947	946
PENSIONES							
2 estrellas	1.332	1.586	1.542	1.536	1.530	1.487	1.466
1 estrella	2.195	1.764	1.552	1.395	1.302	1.239	1.188
TOTAL	13.138	13.828	14.191	14.617	14.630	14.772	14.991

Fuente: Consejería de Industria, Comercio, Turismo y Nuevas Tecnologías. Dirección General de Turismo.

10.1. OFERTA TURÍSTICA

10.1.3. EVOLUCIÓN DEL NÚMERO DE APARTAMENTOS TURÍSTICOS Y CASAS RURALES SEGÚN CATEGORÍA. 1992-1998

	1992	1993	1994	1995	1996	1997	1998
Primera	165	164	203	227	190	273	299
Segunda	1.177	1.164	1.276	1.203	1.257	1.181	1.202
Tercera	744	706	688	619	538	537	528
TOTAL	2.086	2.034	2.167	2.049	1.985	1.991	2.029
Casas Rurales	77	93	138

Fuente: Consejería de Industria, Comercio, Turismo y Nuevas Tecnologías. Dirección General de Turismo.

10.1.4. EVOLUCIÓN DEL NÚMERO DE PLAZAS EN LOS APARTAMENTOS TURÍSTICOS Y CASAS RURALES SEGÚN CATEGORÍA. 1992-1998

	1992	1993	1994	1995	1996	1997	1998
Primera	734	733	856	919	795	1.128	1.257
Segunda	5.015	4.986	5.501	5.068	5.396	5.250	5.390
Tercera	3.079	3.084	3.022	2.727	2.379	2.361	2.318
TOTAL	8.828	8.803	9.379	8.714	8.570	8.739	8.965
Casas Rurales	472	591	887

Fuente: Consejería de Industria, Comercio, Turismo y Nuevas Tecnologías. Dirección General de Turismo.

10.1.5. EVOLUCIÓN DEL NÚMERO DE CAMPAMENTOS TURÍSTICOS SEGÚN CATEGORÍA. 1992-1998

	1992	1993	1994	1995	1996	1997	1998
Lujo	-	-	-	-	-	-	-
Primera	2	2	1	1	1	2	2
Segunda	9	9	11	13	14	14	14
Tercera	3	3	3	2	2	2	2
TOTAL	14	14	15	16	17	18	18

Fuente: Consejería de Industria, Comercio, Turismo y Nuevas Tecnologías. Dirección General de Turismo.

10.1. OFERTA TURÍSTICA

10.1.6. EVOLUCIÓN DEL NÚMERO DE PLAZAS EN LOS CAMPAMENTOS TURÍSTICOS SEGÚN CATEGORÍA. 1992-1998

	1992	1993	1994	1995	1996	1997	1998
Primera	7.026	7.026	6.432	6.432	6.432	6.696	6.696
Segunda.....	4.859	5.330	6.113	6.326	6.956	6.971	6.971
Tercera.....	294	366	366	249	249	249	249
TOTAL	12.179	12.722	12.911	13.007	13.637	13.916	13.916

Fuente: Consejería de Industria, Comercio, Turismo y Nuevas Tecnologías. Dirección General de Turismo.

10.1.7. EVOLUCIÓN DEL NÚMERO DE ESTABLECIMIENTOS DE RESTAURANTES POR CATEGORÍAS. 1992-1998

	1992	1993	1994	1995	1996	1997	1998
Primera	3	2	2	2	2	2	2
Segunda.....	3	1	3	3	3	3	2
Tercera.....	315	302	302	304	291	289	277
Cuarta	847	873	917	978	990	1.050	1.086
TOTAL	1.168	1.178	1.224	1.287	1.286	1.344	1.367

Fuente: Consejería de Industria, Comercio, Turismo y Nuevas Tecnologías. Dirección General de Turismo.

10.1.8. EVOLUCIÓN DEL NÚMERO DE ESTABLECIMIENTOS DE CAFETERÍAS POR CATEGORÍAS. 1992-1998

	1992	1993	1994	1995	1996	1997	1998
Especial	2	2	2	2	2	2	1
Primera	4	4	4	4	3	3	3
Segunda.....	209	212	218	228	211	223	237
TOTAL	215	218	224	234	216	228	241

Fuente: Consejería de Industria, Comercio, Turismo y Nuevas Tecnologías. Dirección General de Turismo.

10.1. OFERTA TURÍSTICA

10.1.9. OFERTA COMPLEMENTARIA. 1992-1998

	1992	1993	1994	1995	1996	1997	1998
Puertos deportivos	24	25	17	17	17	17	17
Clubes náuticos	28	28	28	28	28	26	26
Balnearios	2	2	2	4	4	4	3
Paradores nacionales	1	1	1	1	1	1	1
Campos de golf	2	3	4	4	4	5	5
Casinos	1	1	1	1	1	2	2
Oficinas de Información Turística	12	12	11	12	12	16	16
Agencias de viajes							
- Casas centrales	30	35	39	40	42	44	51
- Sucursales	20	23	24	25	35	41	48

Fuente: Consejería de Industria, Comercio, Turismo y Nuevas Tecnologías. Dirección General de Turismo.

10.2.1. EVOLUCIÓN DEL NÚMERO DE VIAJEROS ENTRADOS, PERNOCTACIONES Y GRADO DE OCUPACIÓN POR PLAZAS EN ESTABLECIMIENTOS HOTELEROS. 1992-1998

	REGIÓN DE MURCIA							ESPAÑA
	1992	1993	1994	1995	1996	1997	1998	1998
HOTELES								
Número de viajeros.....	369.060	347.459	384.863	408.861	446.101	524.277	..	41.705.572
Pernoctaciones.....	1.292.359	1.275.083	1.413.778	1.547.940	1.720.001	1.900.917	..	168.170.499
Grado de ocupación (%)...	46,72	41,56	43,03	44,54	45,39	48,16
HOSTALES								
Número de viajeros.....	35.824	34.104	29.709	31.138	35.328	39.164	..	4.076.202
Pernoctaciones.....	102.683	88.807	72.100	80.842	98.773	118.627	..	10.185.208
Grado de ocupación (%)...	25,81	23,72	20,37	25,21	24,41	25,06	..	37,42
TOTAL								
Número de viajeros.....	404.884	381.563	414.572	439.999	481.429	563.441	614.353	45.781.774
Pernoctaciones.....	1.395.042	1.363.890	1.485.878	1.628.782	1.818.774	2.019.544	2.204.495	178.355.707
Grado de ocupación (%)...	44,05	39,62	40,83	42,91	43,36	45,69	49,20	63,41

Fuente: INE. Movimiento de viajeros en establecimientos hoteleros.

10.2.2. EVOLUCIÓN DEL NÚMERO DE VIAJEROS ENTRADOS Y PERNOCTACIONES EN ESTABLECIMIENTOS HOTELEROS SEGÚN PAÍS DE RESIDENCIA. 1992-1998

	REGIÓN DE MURCIA							ESPAÑA
	1992	1993	1994	1995	1996	1997	1998	1998
NÚMERO DE VIAJEROS (1)								
España	404.884	381.563	414.572	439.999	481.429	563.441	614.353	45.781.773
Extranjero	354.043	339.898	368.519	387.274	421.376	491.196	526.898	25.582.823
Alemania.....	50.841	41.665	46.053	52.725	60.053	72.245	87.455	20.198.950
Benelux.....	6.837	5.807	8.133	9.457	11.827	12.117	..	4.452.199
Dinamarca.....	2.134	2.189	2.740	4.125	5.601	5.063	..	1.587.919
Francia.....	3.503	580	353	322	413	422	..	145.511
Italia.....	12.010	8.634	9.129	10.079	10.284	10.615	..	1.913.262
Reino Unido.....	5.839	4.559	4.162	4.974	4.417	6.720	..	1.342.056
Países Escandinavos	7.877	8.406	10.265	10.995	11.734	20.291	..	4.429.701
Suiza.....	1.657	963	847	906	1.103	1.622	..	462.041
Canadá y EE.UU.....	1.713	1.021	846	1.191	1.651	1.188	..	355.523
Otros países	1.979	2.015	1.730	2.117	2.021	2.485	..	1.281.978
Otros países	7.292	7.491	7.848	8.559	11.002	11.722	..	4.228.760
PERNOCTACIONES (1)								
España	1.395.042	1.363.890	1.485.878	1.628.782	1.818.774	2.019.544	2.204.495	178.355.715
Extranjero	1.264.616	1.252.344	1.341.066	1.437.425	1.566.145	1.727.403	1.840.628	66.552.436
Alemania.....	130.426	111.546	144.812	191.357	252.629	292.141	363.867	111.803.279
Benelux.....	35.183	29.303	41.547	49.594	58.343	61.245	..	34.127.440
Dinamarca.....	4.378	5.396	12.790	21.400	39.132	23.542	..	10.381.334
Francia.....	3.763	799	545	790	844	803	..	779.847
Italia.....	16.007	12.446	16.383	17.114	24.928	25.177	..	6.852.351
Reino Unido.....	10.242	7.219	7.834	8.151	8.297	11.219	..	5.179.888
Países Escandinavos	32.736	30.851	33.296	43.356	62.159	108.668	..	33.339.842
Suiza.....	2.341	1.603	1.812	1.988	7.928	2.759	..	2.821.546
Canadá y EE.UU.....	3.199	1.999	2.165	3.948	4.657	3.279	..	1.957.508
Otros países	3.450	3.195	3.992	5.499	7.039	5.588	..	2.791.722
Otros países	19.127	18.735	24.448	39.517	39.302	49.861	..	13.571.801

(1) Antes de 1993 el número de viajeros y pernoctaciones son según nacionalidad.

Fuente: INE. Movimiento de viajeros en establecimientos hoteleros.

10.2. MOVIMIENTO DE VIAJEROS

10.2.3. EVOLUCIÓN DEL NÚMERO DE VIAJEROS ENTRADOS, PERNOCTACIONES Y GRADO DE OCUPACIÓN POR PLAZAS EN ESTABLECIMIENTOS HOTELEROS POR MESES. 1997-1998

	Enero	Febr.	Marzo	Abril	Mayo	Junio	Julio	Agost.	Sept.	Oct.	Nov.	Dic.
1997												
HOTELEROS												
Número de viajeros	25.030	32.404	48.204	44.262	46.781	52.430	48.687	49.862	53.809	50.741	37.939	34.128
Pernoctaciones	87.488	85.612	173.455	171.515	162.756	195.850	211.873	247.183	212.171	153.338	107.112	92.564
Grado de ocupación (%)	30,26	33,01	49,66	49,27	48,3	54,93	58,34	69,65	59,72	42,48	37,19	32,47
HOSTALES												
Número de viajeros	1.830	2.349	3.123	2.350	2.746	3.841	5.673	5.308	4.856	2.832	2.232	2.024
Pernoctaciones	4.890	6.307	10.024	6.962	7.736	11.116	17.798	20.261	13.955	7.483	6.595	5.500
Grado de ocupación (%)	14,07	20,06	26,66	17,89	19,14	25,95	36,13	44,92	30,7	19,53	19,39	15,63
TOTAL												
Número de viajeros	26.860	34.753	51.327	46.612	49.527	56.271	54.360	55.170	58.665	53.573	40.171	36.152
Pernoctaciones	92.378	91.919	183.479	178.477	170.492	206.966	229.671	267.444	226.126	160.821	113.707	98.064
Grado de ocupación (%)	28,52	31,61	47,42	46,11	45,17	51,82	55,69	66,86	56,43	40,27	35,31	30,62
1998 (*)												
TOTAL												
Número de viajeros	29.138	38.607	48.869	61.493	50.791	56.839	62.057	64.303	60.134	55.067	44.700	40.619
Pernoctaciones	79.441	126.170	156.762	201.751	182.604	223.923	258.062	305.864	237.610	190.017	136.265	105.254
Grado de ocupación (%)	26,96	40,32	43,01	50,63	46,46	53,73	59,79	71,33	55,76	53,89	41,41	33,57

(*) Datos provisionales.

Fuente: INE. Movimiento de viajeros en establecimientos hoteleros.

10.2.4. PERSONAL EMPLEADO EN ESTABLECIMIENTOS HOTELEROS POR MESES. 1997-1998

	Enero	Febr.	Marzo	Abril	Mayo	Junio	Julio	Agos .	Sept	Oct.	Nov.	Dic.
1997												
HOTELEROS												
Cuatro estrellas	1.475	1.410	1.708	1.851	1.796	2.075	2.041	2.093	2.092	1.920	1.527	1.537
Tres estrellas	807	705	805	850	761	898	969	1.049	1.037	968	695	767
Dos estrellas	328	339	457	515	562	555	572	535	549	445	346	344
Una estrella	257	277	351	391	384	529	399	406	399	411	385	329
Una estrella	83	89	95	95	89	93	101	103	107	96	101	97
HOSTALES												
TOTAL	98	102	111	110	116	139	163	147	149	102	105	103
TOTAL	1.573	1.512	1.819	1.961	1.912	2.214	2.204	2.240	2.241	2.022	1.632	1.640
1998 (*)												
TOTAL	1.434	1.681	1.741	1.976	1.935	2.116	2.327	2.324	2.243	1.817	1.717	1.581

(*) Datos provisionales.

Fuente: INE. Movimiento de viajeros en establecimientos hoteleros.

10.2.5. NÚMERO DE VIAJEROS Y PERNOCTACIONES EN ACAMPAMENTOS TURÍSTICOS. 1997-1998

	REGIÓN DE MURCIA		ESPAÑA
	1997	1998	1998
VIAJEROS	110.029	105.458	4.367.782
Residentes en España.....	91.883	84.130	2.927.533
Residentes en el extranjero	18.146	21.327	1.440.250
PERNOCTACIONES.....	590.627	669.647	22.153.612
Residentes en España.....	378.110	424.917	13.157.925
Residentes en el extranjero	212.517	244.729	8.995.686
ESTANCIA MEDIA.....	5,37	6,34	5,07
GRADO DE OCUPACIÓN.....	12,28	13,12	14,97

Fuente: INE. *Movimiento de viajeros en acampamentos.*

10.3.1. EMPRESAS DE RESTAURACIÓN. PERSONAL OCUPADO SEGÚN RELACIÓN LABORAL Y NÚMERO DE ESTABLECIMIENTOS DE LA EMPRESA. 1994

	NÚMERO DE ESTABLECIMIENTOS		
	TOTAL	De 1	De más de 1
TOTAL	11.574	10.106	1.468
No remunerado	4.782	4.520	261
Remunerado	6.792	5.586	1.206
Fijo	2.789	2.524	265
Jornada completa	2.438	2.214	225
Jornada parcial	351	311	40
Eventual	4.003	3.062	941
Jornada completa	1.915	1.510	405
Jornada parcial	2.088	1.552	537

Fuente: INE. Encuesta sobre la estructura de las empresas de restauración.

10.3.2. EMPRESAS DE RESTAURACIÓN. GASTOS, TRIBUTOS Y VARIACIÓN DE EXISTENCIAS POR PERSONAL OCUPADO A 31 DE DICIEMBRE. 1994

Millones de pesetas

	TOTAL	PERSONAL OCUPADO								
		0	1	De 3 a 5	De 6 a 9	De 10 a 15	De 20 a 45	De 50 a 95	De 100 y más	
GASTOS DE EXPLOTACIÓN										
Gastos de Personal										
Sueldos y Salarios brutos	6.382	56	391	1.354	1.296	1.203	1.341	245	74	421
Indemnizaciones	18	-	-	12	1	-	5	-	-	-
Seguridad Social	3.150	17	856	773	497	381	406	70	23	127
Otros gastos de carácter social	106	-	24	31	13	22	10	1	-	4
Aprovisionamientos										
Consumo de mercaderías	22.220	136	5.842	6.204	3.460	2.730	2.781	559	145	361
Consumo de materias primas	377	-	9	5	-	-	-	-	-	362
Consumo de otros aprovisionamientos	843	13	349	156	138	84	72	23	7	1
Otros gastos externos	81	2	29	6	23	6	11	2	-	2
Servicios Exteriores										
Arrendamientos y cánones	1.969	1	596	529	257	226	221	56	14	69
Reparación y mantenimiento	823	3	259	196	123	123	68	32	2	17
Suministros diversos	2.357	5	786	669	408	218	200	40	5	29
Publicidad y propaganda	176	-	26	18	17	51	30	30	3	2
Otros	915	2	119	141	113	188	244	61	7	38
Tributos										
Otros tributos	400	1	175	98	62	27	27	6	2	3
Ajustes en la imposición indirecta y devolución de impuestos	15	-	2	13	-	-	-	-	-	-
Otros Gastos de Explotación										
Dotaciones para amortización	441	5	13	60	30	99	136	45	15	39
Otros	33	-	6	3	19	1	3	-	-	-
OTROS GASTOS										
Gastos financieros y asimilados	593	-	40	99	99	132	168	29	2	25
Otros	1	-	-	-	-	-	-	-	-	1
COMPRAS DE BIENES DE CAPITAL										
Inmovilizado material										
Edificios, construcciones	1.311	8	-	272	395	216	258	141	-	21
Maquinaria, instalaciones	837	8	55	167	182	145	114	149	10	5
Otro inmovilizado material	166	1	8	20	2	40	75	14	2	3
Inmovilizado inmaterial										
Derechos bienes en rég. arrend. financier... ..	173	-	-	-	-	12	105	38	15	3
Otro inmovilizado inmaterial	4	-	-	-	-	3	1	-	-	-
EXISTENCIAS DE BIENES										
Valor existencias a 31-12-93	2.220	23	624	690	338	174	302	15	28	26
Valor existencias a 31-12-94	2.427	4	659	765	324	221	352	19	25	58
Saldo	207	- 20	35	74	- 14	48	50	4	- 3	32

Fuente: INE. Encuesta sobre la estructura de las empresas de restauración.

10.3.3. EMPRESAS DE RESTAURACIÓN. GASTOS, TRIBUTOS Y VARIACIÓN DE EXISTENCIAS POR ACTIVIDAD PRINCIPAL DE LA EMPRESA. 1994

Millones de pesetas

	TOTAL	ACTIVIDAD PRINCIPAL DE LA EMPRESA			
		Restaurante : 5-4-3-2-1 tenedores	Cafeterías bares y tabernas	Provisión de comidas o catering	Servicio beb- das con o si espectácul
GASTOS DE EXPLOTACIÓN					
Gastos de Personal					
Sueldos y Salarios brutos	6.382	2.994	2.802	473	112
Indemnizaciones.....	18	11	7	-	-
Seguridad Social	3.150	1.012	1.944	151	44
Otros gastos de carácter social	106	39	58	9	-
Aprovisionamientos					
Consumo de mercaderías	22.220	8.129	13.285	506	300
Consumo de materias primas.....	377	5	9	362	-
Consumo de otros aprovisionamientos.....	843	294	536	9	4
Otros gastos externos.....	81	28	51	1	1
Servicios Exteriores					
Arrendamientos y cánones	1.969	475	1.359	65	70
Reparación y mantenimiento	823	264	520	18	21
Suministros diversos	2.357	741	1.551	30	35
Publicidad y propaganda	176	79	61	2	34
Otros	915	496	335	41	43
Tributos					
Otros tributos.....	400	87	298	4	11
Ajustes en la imposición indirecta y devo- lución de impuestos.....	15	1	14	-	-
Otros Gastos de Explotación					
Dotaciones para amortización	441	220	142	32	47
Otros	33	7	25	-	-
OTROS GASTOS					
Gastos financieros y asimilados	593	342	204	27	20
Otros	1	-	-	1	-
COMPRAS DE BIENES DE CAPITAL					
Inmovilizado material					
Edificios, construcciones	1.311	645	563	21	82
Maquinaria, instalaciones	837	290	442	16	89
Otro inmovilizado material	166	89	58	12	6
Inmovilizado inmaterial					
Derechos bienes en rég. arrend. financ.	173	50	105	3	15
Otro inmovilizado inmaterial.....	4	1	2	-	-
EXISTENCIAS DE BIENES					
Valor existencias a 31-12-93	2.220	724	1.410	23	63
Valor existencias a 31-12-94	2.427	710	1.591	55	71
Saldo.....	207	- 14	181	32	8

Fuente: INE. Encuesta sobre la estructura de las empresas de restauración.

10.3.4. EMPRESAS DE RESTAURACIÓN. INGRESOS SEGÚN SU ORIGEN Y VOLUMEN DE INGRESOS DE EXPLOTACIÓN DE LA EMPRESA. 1994

Millones de pesetas

	TOTAL	INGRESOS DE EXPLOTACIÓN						
		Hasta 5	De 5 a < 10	De 10 a < 20	De 20 a < 50	De 50 a < 100	De 100 a < 500	De 500 y más
INGRESOS DE EXPLOTACIÓN								
Importe neto de la cifra de negocios	49.368	4.791	15.319	8.602	10.807	6.034	2.723	1.091
Restaurantes 5-4-3-2-1 tenedores	17.316	451	1.853	2.046	6.201	4.708	1.838	218
Cafeter., bares categ. especial, otr. bares y tabernas..	29.978	4.291	13.333	6.485	4.111	1.029	511	218
Provisión de comidas o catering	1.301	3	65	-	258	-	374	600
Servicio de bebidas con y sin espectáculo.....	774	46	67	71	238	297	-	55
Ingresos accesorios y otros de gestión corriente	244	5	96	48	39	27	10	17
SUBVENCIONES A LA EXPLOTACIÓN	19	-	-	2	4	5	9	-
OTROS INGRESOS								
Ingresos financieros y asimilados	108	-	24	22	30	22	8	1
VENTAS DE BIENES DE CAPITAL								
Inmovilizado material	27	-	2	18	-	6	-	1
Edificios, construcciones	4	-	-	-	-	3	-	1
Maquinaria, instalaciones	9	-	2	7	-	-	-	-
Otro inmovilizado material	15	-	-	12	-	3	-	-

Fuente: INE. Encuesta sobre la estructura de las empresas de restauración.

10.3.5. EMPRESAS DE RESTAURACIÓN. INGRESOS SEGÚN SU ORIGEN Y ACTIVIDAD PRINCIPAL DE LA EMPRESA. 1994

Millones de pesetas

	TOTAL	ACTIVIDAD PRINCIPAL DE LA EMPRESA			
		Restaurantes 5-4-3-2-1 tenedores	Cafeterías bares y tabernas	Provisión de comidas o catering	Servicio bebidas con o sin espectáculo
INGRESOS DE EXPLOTACIÓN					
Importe neto de la cifra de negocios	49.368	17.425	29.361	1.791	791
Restaurantes 5-4-3-2-1 tenedores	17.316	16.899	182	218	16
Cafeter., bares categ. espec., otr. bares y tabernas..	29.978	526	29.179	218	55
Provisión de comidas o catering	1.301	-	-	1.301	-
Servicio de bebidas con y sin espectáculo.....	774	-	-	55	719
Ingresos accesorios y otros de gestión corriente ...	244	50	176	18	-
SUBVENCIONES A LA EXPLOTACIÓN	19	10	5	4	-
OTROS INGRESOS					
Ingresos financieros y asimilados	108	41	64	2	-
VENTAS DE BIENES DE CAPITAL					
Inmovilizado material	27	24	2	1	-
Edificios, construcciones	4	3	-	1	-
Maquinaria, instalaciones	9	8	1	-	-
Otro inmovilizado material	15	14	1	-	-

Fuente: INE. Encuesta sobre la estructura de las empresas de restauración.

10.3.6. EMPRESAS DE RESTAURACIÓN. INGRESOS SEGÚN SU ORIGEN Y PERSONAL OCUPADO DE LA EMPRESA A 31 DE DICIEMBRE. 1994

Millones de pesetas

	TOTAL	PERSONAL OCUPADO								
		0	1	De 3 a 5	De 6 a 9	De 10 a 15	De 20 a 45	De 50 a 95	De 100 y más	
INGRESOS DE EXPLOTACIÓN										
Importe neto de la cifra de negocios.....	49.368	340	13.174	12.694	7.959	6.002	6.180	1.220	299	1.499
Restaurantes 5-4-3-2-1 tenedores.....	17.316	340	1.056	2.850	3.823	3.886	4.467	615	60	218
Cafeterías, bares de categoría especial, otros bares y tabernas.....	29.978	-	12.089	9.712	4.014	1.907	1.501	331	170	253
Provisión de comidas o catering.....	1.301	-	1	13	54	-	103	155	-	974
Servicio de bebidas con y sin espectáculo.....	774	-	28	118	67	209	108	120	69	55
Ingresos accesorios y otros de gestión corriente.....	244	-	57	99	12	17	24	9	2	24
SUBVENCIONES A LA EXPLOTACIÓN.....	19	-	-	3	1	-	8	2	-	4
OTROS INGRESOS										
Ingresos financieros y asimilados.....	108	-	5	58	9	9	21	5	-	2
VENTAS DE BIENES DE CAPITAL										
Inmovilizado material.....	27	-	2	16	2	3	3	-	-	1
Edificios, construcciones.....	4	-	-	-	-	-	3	-	-	1
Maquinaria, instalaciones.....	9	-	2	6	1	-	-	-	-	-
Otro inmovilizado material.....	15	-	-	11	1	3	-	-	-	-

Fuente: INE. Encuesta sobre la estructura de las empresas de restauración.

10.3.7. NÚMERO DE EMPRESAS HOTELERAS SEGÚN NATURALEZA JURÍDICA. 1996

	REGIÓN DE MURCIA	ESPAÑA
Persona Física.....	57	6.253
Sociedad Anónima.....	21	1.769
Sociedad de Responsabilidad Limitada.....	33	2.049
Sociedad Colectiva Comanditaria y Comunidad de Bienes.....	8	527
Otras formas jurídicas.....	2	249
TOTAL.....	121	10.846

Fuente: INE. Encuesta de Estructuras Hoteleras.

10.3.8. ESTABLECIMIENTOS HOTELEROS SEGÚN SU CATEGORÍA. 1996

	REGIÓN DE MURCIA	ESPAÑA
ESTRELLAS DE ORO.....	79	5.386
Cinco y cuatro.....	12	804
Tres.....	21	1.819
Dos.....	28	1.456
Una.....	18	1.307
ESTRELLAS DE PLATA.....	34	3.281
OTROS.....	23	3.089
TOTAL.....	137	11.756

Fuente: INE. Encuesta de Estructuras Hoteleras.

10.3.9. ESTABLECIMIENTOS HOTELEROS SEGÚN SU CAPACIDAD. 1996

NÚMERO DE PLAZAS	REGIÓN DE MURCIA	ESPAÑA
Menos de 50.....	74	7.230
De 50 a 200.....	49	2.997
De 201 a 800.....	11	1.407
Mas de 800.....	2	122
TOTAL.....	137	11.756

Fuente: INE. Encuesta de Estructuras Hoteleras.

10.3.10. EMPRESAS HOTELERAS. PERSONAL OCUPADO A 30-6-96 SEGÚN RELACIÓN SALARIAL Y SEXO. 1996

	REGIÓN DE MURCIA	ESPAÑA
PERSONAL NO REMUNERADO.....	121	11.244
PERSONAL REMUNERADO.....	1.363	158.063
Personal Fijo.....	749	90.838
Personal Eventual.....	613	67.225
TOTAL.....	1.484	169.307
Varones.....	811	91.818
Mujeres.....	673	77.489

Fuente: INE. Encuesta de Estructuras Hoteleras.

10.3.11. EMPRESAS HOTELERAS. VOLUMEN DE INGRESOS DE EXPLOTACIÓN DE LA EMPRESA. 1996

Millones de pesetas

	TOTAL	INGRESOS DE EXPLOTACIÓN				
		Menos de 10	De 10 a < d > 10	De 20 a < d > 50	De 50 a < d > 100	De 100 a < e > 500
INGRESOS DE EXPLOTACIÓN						
Importe neto de la cifra de negocios...	7.939	166	251	536	1.341	5.645
Alojamiento.....	4.030	141	138	319	842	2.591
Restaurante.....	2.684	16	41	149	279	2.199
Bar y cafetería.....	789	7	72	58	156	497
Otros.....	436	2	1	11	64	358
Trabajos realizados por la empresa para su inmovilizado.....	3	-	-	-	-	3
Ingresos accesorios, otros de gestión corrientes y exceso de provisiones.....	161	3	2	6	6	144
SUBVENCIONES A LA EXPLOTACIÓN						
Oficiales.....	28	-	-	2	19	7
Otras.....	8	2	-	-	-	7
OTROS INGRESOS						
Ingresos financieros y asimilados diferencias positivas de cambio y otros ingresos.....	58	-	-	2	6	51
VENTAS DE BIENES DE CAPITAL						
Inmovilizado material.....	120	7	-	-	-	113
Inmovilizado inmaterial.....	-	-	-	-	-	-

Nota: Para 500 y más millones. Datos agregados al intervalo inferior.

Fuente: INE. Encuesta de Estructuras Hoteleras.

10.3.12. EMPRESAS HOTELERAS. GASTOS Y TRIBUTOS. 1996

Millones de pesetas

	REGIÓN DE MURCIA	ESPAÑA
GASTOS DE EXPLOTACIÓN		
Gastos de Personal.....	3.010	384.829
Aprovisionamientos.....	2.433	236.456
Servicios Exteriores.....	1.583	261.470
Tributos.....	101	16.707
Otros Gastos de Explotación.....	58	17.327
Dotaciones para Amortización.....	403	71.305
OTROS GASTOS	316	56.112
COMPRAS DE BIENES DE CAPITAL	928	183.416

Fuente: INE. Encuesta de Estructuras Hoteleras.

10.3.13. EMPRESAS HOTELERAS. RESULTADOS ECONÓMICOS DE LA ACTIVIDAD. 1996

Millones de pesetas

	REGIÓN DE MURCIA	ESPAÑA
Volumen de negocio.....	7.939	1.070.535
Trabajos realizados por la empresa para su inmovilizado.....	3	1.725
Otros ingresos de gestión.....	161	19.337
Compras para la reventa.....	1.995	186.306
Valor de la producción.....	6.109	905.291
Compras de materias primas y otros aprovisionamientos.....	438	50.150
Gastos en servicios exteriores y otros gastos de explotación.....	1.641	278.797
Valor añadido bruto a precios de mercado.....	4.030	576.344
Impuestos ligados a la producción.....	101	15.607
Ajustes en la imposición indirecta y devolución de impuestos.....	-	1.100
Subvenciones a la explotación.....	36	2.907
Valor añadido bruto al coste de los factores.....	3.966	562.543
Gastos de personal.....	3.010	384.829
Excedente bruto de explotación.....	955	177.714
Dotaciones para amortización del inmovilizado.....	403	71.305
Excedente neto de explotación.....	552	106.409

Fuente: INE. Encuesta de Estructuras Hoteleras.