

GACETA

ECONÓMICA

REGIÓN DE MURCIA

Consejería de Economía y Hacienda

Dirección General de Economía y Estadística

La información contenida en esta publicación puede consultarse en la dirección de Internet:

<http://www.carm.es/econet>

Esta publicación también está disponible en soporte informático

Edita: Consejería de Economía y Hacienda.
Comunidad Autónoma de la Región de Murcia.

Elabora: Dirección General de Economía y Estadística.
Servicio de Estudios y Coyuntura Económica.
Avda. Teniente Flomesta s/n 2ª Planta.
30071-MURCIA.
Telfs. 968362050 / 968362054
Fax. 968362052

Equipo de Trabajo:
Mª del Mar Iniesta Andreu (Coordinación)
María Dolores Ródenas Abad (Análisis)
Carmen Palazón López (Grabación de datos y fotocomposición)
Miguel Angel Gimeno Arróniz (Fotocomposición)

Imprime: Dirección General de Economía y Estadística.

Diseño Gráfico portada: Ginés de los Reyes García Martínez.

Depósito Legal: MU8952002

ISSN: 1695-4866

© Copyright/Derechos reservados. (Se autoriza la reproducción parcial citando la fuente).

INDICE

RESUMEN DE INDICADORES COYUNTURALES	VII
INFORME TRIMESTRAL DE COYUNTURA	IX
ECONOMÍA INTERNACIONAL	XI
ECONOMÍA ESPAÑOLA	XV
ECONOMÍA REGIONAL	XVII
ENCUESTA DE OPINIONES DEL CONSUMIDOR	XXV
SERIES ESTADÍSTICAS	
1. ACTIVIDAD PRODUCTIVA	3
1.1. Avances sobre producciones agrícolas	5
1.2. Consumo de energía eléctrica por sectores	6
1.3. Consumo de energía eléctrica industrial por ramas	7
1.4. Consumo de productos petrolíferos	8
1.5. Opiniones Empresariales. Total industria. Indicador de Clima Industrial	9
1.6. Opiniones Empresariales. Total industria, bienes intermedios y bienes de consumo. Nivel y tendencia de la producción	10
1.7. Precio del m2 y consumo de cemento	11
1.8. Viviendas visadas e iniciadas	12
1.9. Viviendas terminadas	13
1.10. Licitación oficial por tipo de obra	14
1.11. Transporte de mercancías en el Puerto de Cartagena	15
1.12. Transporte aéreo en el aeropuerto Murcia-San Javier	16
1.13. Turismo: Número de viajeros y pernoctaciones en establecimientos hoteleros	17
1.14. Turismo: Grado de ocupación hotelera y estancia media por viajero	18
2. DEMANDA	19
2.1. Opiniones empresariales: Nivel de la cartera, nivel de stocks y % utilización de la capacidad productiva	21
2.2. Matriculación de vehículos	22
2.3. Otros indicadores de consumo	23
2.4. Inversión Industrial. Nueva Ampliación	24
2.5. Comercio exterior: Resumen	25
2.6. Comercio exterior con países de la Unión Europea y no Unión Europea	26
2.7. Comercio exterior por grupos: energético y no energético	27
2.8. Comercio exterior según destino final	28
2.9. Exportaciones por áreas económicas	29
2.10. Importaciones por áreas económicas	30
2.11. Comercio exterior. Exportaciones totales por secciones	31
2.12. Comercio exterior. Importaciones totales por secciones	33
3. MERCADO DE TRABAJO	35
3.1. Balance del mercado de trabajo	37
3.2. Activos por sectores económico	38
3.3. Activos por grupos de edad y sexo	39
3.4. Tasas de actividad por grupos de edad y sexo	40
3.5. Ocupados por sectores económicos	41
3.6. Ocupados por situación profesional	42

3.7. Ocupados por grupos de edad y sexo	43
3.8. Tasas de ocupación por sectores económicos	44
3.9. Parados por sectores económicos	45
3.10. Parados por grupos de edad y sexo	46
3.11. Parados según tiempo de búsqueda	47
3.12. Tasas de paro por grupos de edad y sexo	48
3.13. Paro registrado por sectores económicos	49
3.14. Paro registrado por sexo y edad y tasa de cobertura de desempleo	50
3.15. Nuevos contratos de trabajo según duración	51
3.16. Afiliados en alta laboral a la Seguridad Social por regímenes	52
3.17. Afiliados en alta laboral a la Seguridad Social por sectores económicos	53
3.18. Regulación de empleo. Trabajadores afectados	54
3.19. Opiniones empresariales: tendencia del empleo	55
4. PRECIOS Y SALARIOS	57
4.1. Índice de precios de consumo por grupos	59
4.2. Negociación colectiva: Número de convenios registrados, número trabajadores afectados e incremento salarial pactado	61
4.3. Coste laboral por trabajador y mes	62
5. SECTOR FINANCIERO	63
5.1. Depósitos en el sistema bancario	65
5.2. Depósitos del sector privado por tipo de depósito	66
5.3. Créditos concedidos por el sistema bancario. Sector público y privado	67
5.4. Créditos concedidos por el sistema bancario según Institución	68
5.5. Efectos de comercio devueltos impagados	69
5.6. Estadística de declaraciones de suspensión de pagos y quiebras	70
5.7. Estadística de hipotecas	71

**RESUMEN DE INDICADORES
COYUNTURALES**

RESUMEN DE INDICADORES COYUNTURALES

RESUMEN DE INDICADORES	Variación anual en %, salvo indicación en contrario											Último dato	Fecha último dato	
	2000	2001	2002 ⁽¹⁾	2001				2002						
				T.I.01	T.II.01	T.III.01	T.IV.01	T.I.	T.II.	T.III.	T.IV ⁽¹⁾			
Actividad														
PIB precios constantes (CNTR) (Es)	4,1	2,8	1,9	3,2	2,4	3,0	2,3	2,0	2,0	1,8		1,8	III.TR. 02	
(MU)	4,3	3,2	2,8	3,7	3,2	3,0	2,8	2,7	2,8	2,8	2,9	2,9	IV. TR 02	
Afiliados a la Seguridad Social (Es)	5,0	3,9	3,0	4,6	4,3	3,4	3,3	3,0	3,0	3,2	3,0	2,8	Dic.02	
(MU)	5,4	5,9	5,8	5,9	6,2	5,6	6,0	5,1	5,5	6,3	7,1	7,2	Nov.02	
Consumo Energía Eléctrica (Es)	5,8	5,4	2,2	4,2	5,2	5,6	6,5	3,2	3,8	1,8	-0,1	-2,8	Dic.02	
(MU)	7,6	8,5	5,5	6,9	11,4	4,6	11,9	4,9	6,7	6,4	3,8	10,5	Dic.02	
Consumo aparente de cemento (Es)	11,0	8,9	4,3	5,3	13,7	7,5	11,1	5,5	4,1	5,7	1,2	-1,9	Nov.02	
(MU)	16,6	7,5	12,8	5,7	10,2	5,2	9,4	9,8	15,4	13,0	-	-0,1	Sep.02	
Utilización capacidad industria (Es)	80,7	79,2	78,1	79,3	80,6	78,7	78,3	76,9	76,8	78,4	80,3	80,3	IV. TR 02	
(MU)	73,9	74,1	73,7	79,2	70,2	70,1	77,0	76,9	65,0	72,7	80,3	80,3	IV. TR 02	
Pernoctaciones hoteleras	-1,5	0,7	-2,8	1,3	-0,1	1,9	-1,4	1,1	-6,5	-1,9	-1,2	-3,0	Nov.02	
(MU)	5,9	2,5	-1,9	2,0	-3,4	7,3	2,9	4,1	-4,6	-3,7	0,0	-4,7	Nov.02	
Demanda interna														
Matriculaciones turismo	-2,5	2,5	-7,5	-6,1	1,9	2,8	7,7	-12,9	-10,1	-5,9	0	8,2	Dic.02	
(MU)	-2,6	1,1	-6,3	-7,9	-2,9	4,4	13,9	-11,7	-5,8	-5,8	-2,2	-4,1	Dic.02	
Índice Confianza Consumidor (Es)	2	-4	-12	-1	-4	-4	-	-10	-11	-12	-13	-16	Dic.02	
(MU)			-16				-16	-13	-10	-19	-22	-22	IV. TR 02	
Matriculación vehículos carga (Es)	-3,4	-5,5	-6,0	-7,4	-6,9	-5,8	-1,4	-18,3	-5,6	-1,4	2,8	5,5	Dic.02	
(MU)	-6,6	-1,7	-2,5	-16,6	-4,1	12,2	6,7	-11,2	7,1	-7,5	1,1	9,3	Dic.02	
Créditos al sector privado (Es)	16,3	12,9	13,2	14,3	13,8	12,6	11,3	13,4	12,6	13,5	-	13,5	III.TR. 02	
(MU)	19,7	13,6	14,3	16,6	15,1	9,9	13,3	12,7	12,4	17,7	-	17,7	III.TR. 02	
Sector exterior (Aduanas)														
Exportaciones No energéticas (Es)	16,7	5,3	1,5	14,5	7,8	4,5	-3,9	-1,6	-1,2	6	6,8	6,8	Oct. 02	
(MU)	17,2	10,8	7,9	20,5	21	6,1	-3,1	7,6	4,2	13,7	-	6,3	Sept. 02	
Importaciones No energéticas (Es)	15,4	3,2	-0,5	11,0	7,0	1,6	-0,9	-3,7	-4,7	4,1	8,6	8,6	Oct. 02	
(MU)	7,5	17,3	6,6	4,8	23	18,4	22,1	10,2	5,6	4,6	-	18,5	Sept. 02	
Tasa de cobertura no energética (%)	80,3	81,9	84,2	86,4	81,4	79,6	80,3	88,3	84,5	81,1	81,8	81,8	Oct. 02	
(MU)	208,4	197	203,4	237,7	221,1	150,1	186,1	232,2	218,1	163,2	-	130,9	Sept. 02	
Mercado Laboral														
Activos (Es)	3,3	-0,2	3	0,1	-0,3	-0,4	-0,3	2,9	3,1	3,1	-	3,1	III.TR. 02	
(MU)	5,4	0	4,1	1,7	-0,5	0,5	1,5	3,9	4,2	4,1	-	4,1	III.TR. 02	
Ocupados (Es)	5,5	3,8	2,1	4,8	3,7	3,4	3,1	2,2	2,3	1,8	-	1,8	III.TR. 02	
(MU)	6,8	2,5	3	3,9	2,2	4,1	0,5	2,7	1,7	4,5	-	4,5	III.TR. 02	
Parados (Es)	-8,7	-24,8	11,3	-26,9	-25,4	-24,8	-22,1	8,6	10,5	14,8	-	14,8	III.TR. 02	
(MU)	-2	-17,2	13,6	13,1	-21	-21,5	-13,2	13,7	29	0,6	-	0,6	III.TR. 02	
Tasa paro %	13,9	10,5	11,3	10,9	10,4	10,3	10,5	11,5	11,1	11,4	-	11,4	III.TR. 02	
(MU)	12,7	10,5	11,3	11,1	9,1	10,8	11,0	12,1	11,3	10,5	-	10,5	III.TR. 02	
Paro Registrado (Es)	-5,7	-1,8	6	-3,2	-3,0	-1,8	1,0	3,5	7,1	6,6	-	6,6	Dic.02	
(MU)	-0,5	-0,7	1,5	0,9	-2,1	-0,8	-0,8	1,1	3,2	0,4	-	0,4	Dic.02	
Precios y Salarios														
IPC (Es)	3,4	3,6	3,5	3,8	4,1	3,6	2,8	3,1	3,5	3,5	3,8	4	Dic.02	
(MU)	3,9	4,1	3,6	4,7	4,9	3,9	2,8	2,6	3,5	3,7	4,3	4,4	Dic.02	
IPC Subyacente (Es)	2,5	3,5	3,7	3,2	3,5	3,5	3,7	3,6	4	3,7	3,6	3,5	Dic.02	
(MU)	"	"	3,9	"	"	"	"	3,3	4,1	4,1	3,9	3,9	Dic.02	
Diferencial Murcia-España	0,5	0,5	0,1	0,9	0,8	0,3	0	-0,5	0	0,2	0,5	0,4	Dic.02	
Incremento salarial pactado % (2)	3,7	3,6	3,1	3,5	3,4	3,5	3,5	2,8	3,5	3	3,1	3,1	Nov.02	
(MU)	4,05	4,6	3,4	4,4	4,5	4,4	4,6	3,7	3,3	3,4	3,4	3,4	Nov.02	
Coste salarial por persona	2,3	3,5	3,8	3,5	3	3,7	3,7	3,7	4	3,8	"	3,8	III.TR. 02	
(MU)		2,2	4,0	1,6	0,4	3,6	3,2	4,4	4,9	2,7	"	2,7	III.TR. 02	
Sector Monetario y Financ. (10)														
Tipo intervención BCE (%)	4,04	4,25	3,21	4,75	4,58	4,25	3,42	3,25	3,25	3,25	3,08	2,75	Dic.02	
Precio petróleo Brent \$ barril	59,0	-14,0	2,1	-3,7	2,0	-16,7	-34,7	-18,6	-7,6	6,3	37,7	50,5	Dic.02	

Fuente: Ministerio de Economía y Consejería de Economía y Hacienda a partir de fuentes diversas.

(1) Período disponible.

(2) Los datos anuales incluyen cláusula de salvaguarda.

IV. Trimestre 2002

VII

**INFORME TRIMESTRAL
DE COYUNTURA**

ECONOMIA INTERNACIONAL

En el contexto internacional, todavía poco despejado, dos hechos marcaron la coyuntura económica: la recuperación de las bolsas en octubre, que apenas atenuó las profundas pérdidas del año, pero que abrió esperanzas sobre el posible fin de la tendencia a la baja y el temor a un conflicto bélico con Irak, que siguió añadiendo incertidumbres a la vacilante recuperación económica y alimentando las tensiones alcistas de los precios petrolíferos. Estos últimos también se vieron impulsados por la mayor demanda estacional y la repercusión de la huelga de Venezuela, que entre otros efectos, rebajó las reservas de EE.UU. hasta cerca de valores mínimos de los últimos 26 años.

Vinculado a este hecho, el precio del petróleo Brent llegó a superar los 31 dólares/barril el 30 de diciembre.

Desde mitad de año se constató que la actividad en las grandes economías no sólo no se había reafirmado, sino que por el contrario se producía un deterioro de las expectativas de recuperación y se profundizaban los problemas ya detectados desde hacía meses, por lo que los analistas retrasaron la recuperación a finales de este año, o principios del próximo, esperando que se consolide a lo largo de 2003, cargadas, no obstante, de incertidumbre.

Uno de los pilares en las que se sustentaba la esperada reactivación era que la economía de EE.UU. serviría de locomotora, sin embargo, el repunte del PIB norteamericano a comienzos

de año ha ido debilitándose, y se constata un agotamiento de los factores clave que han impulsado el gasto en consumo desde la segunda mitad de 2001: la rebaja fiscal, unas condiciones excepcionales de financiación en los créditos personales y para la financiación de hipotecas. Así, es improbable que el gasto privado en consumo siga sosteniendo la actividad si no mejora la marcha del mercado laboral, lo que no será posible si no se refuerza la confianza empresarial y las empresas relanzan sus proyectos de inversión, actualmente débil por las caídas bursátiles. Las últimas estimaciones de la OCDE (noviembre 2002) sitúan el crecimiento de EE.UU. este año 2002 en el 2,3% y en el próximo ejercicio 2003 en el 2,6%. Un elemento clave para reafirmar la recuperación será el nuevo Plan de Estímulo cuya estrategia se centrará en una nueva rebaja fiscal y en una utilización más activa del gasto público, implementada por el renovado equipo económico desde principios de diciembre. Así mismo, la Reserva Federal, se declara dispuesta a recortes adicionales de los tipos de interés de referencia en el momento que resulte necesario.

Tampoco la economía de la UE y en concreto de la zona euro se está recuperando al ritmo previsto, encontrándose, por el contrario, en una situación de prácticamente estancamiento de la actividad, de forma que el avance del PIB puede no superar el 1%, esperándose que en 2003 pueda alcanzar el 1,8%, según las últimas previsiones de la Comisión Europea (noviembre 2002).

La recuperación de la demanda interna en la zona euro no acaba de producirse debido a que la confianza empresarial y de los consumidores sigue en niveles muy bajos. Las familias han acumulado pérdidas de riqueza a la vez que

se desaceleró hasta el tercer trimestre la creación de empleo. Por otro lado, aunque la productividad del trabajo se fue recuperando y el aumento de los costes laborales unitarios fue moderándose, el avance de los márgenes empresariales siguió siendo bastante reducido.

En el ámbito de la inflación, ésta superó durante todos los meses el límite del 2% autoimpuesto en términos de precios de consumo, situándose a finales de año en el 2,2%.

En esta situación y tras mantenerse los tipos de interés invariables durante trece meses el BCE rebajó el 5 de diciembre el precio del dinero hasta el 2,75% un mes después de que la Reserva Federal de Estados Unidos realizara un movimiento similar que dejó los tipos en el 1,25%.

La medida de la autoridad monetaria europea trató de reactivar la economía de la zona euro y en particular de dos economías débiles: Francia y Alemania, ante la mejora de las perspectivas de inflación a medio plazo.

Un resultado lógico de la pérdida de vigor de la zona euro fue el deterioro de las cuentas públicas; de algunos Estados miembros, con déficits superiores a los objetivos establecidos en sus Programas de Estabilidad y Crecimientos. Alemania, Portugal y Francia exigieron disponer de la mayor margen de autonomía presupuestaria, generando un agrio debate.

Los intentos de la Comisión Europea fueron desatendidos por Francia y modificados en la reunión de los ministros de economía y finanzas de los países de la zona euro de 7 de octubre. Finalmente el compromiso alcanzado fue que los estados con mayores desequilibrios

presupuestarios realizaran un ajuste fuerte, que conduzca a reducir el déficit público como mínimo en un 0,5% del PIB anualmente a partir del 2003.

En este contexto, el euro registró a finales de diciembre de 2002 una ligera recuperación, sobre todo por la debilidad del dólar, situándose el 17 de dicho mes en un valor máximo desde octubre de 1999 respecto al dólar, cotizándose a 1,03, con un incremento del 17% sobre finales del año 2001.

Por lo que respecta a las economías de la zona, la evolución de Alemania, fue menos dinámica de lo esperado, por la debilidad del consumo y de la inversión. Por otra parte en el primer semestre el déficit público supuso el 3,5% del PIB y en la segunda mitad de año, estuvieron pesando los gastos derivados de las catastróficas riadas, lo que llevó al Gobierno a posponer un año la rebaja del impuesto sobre la renta prevista para el próximo año, y a admitir que el déficit en 2002 puede superar en algo las previsiones pero descartando que sobrepase el 3%.

Para el conjunto de este ejercicio, la Comisión estima un crecimiento del PIB alemán del 0,4%, que alcanzará el 1,4% en 2003.

Una recuperación sólida exige que la confianza empresarial se restablezca. En este sentido, el indicador IFO de actividad empresarial aún señala un deterioro de las expectativas del sector productivo (retrocediendo por séptimo mes consecutivo, hasta situarse en diciembre en 87,1 puntos).

La debilidad de la demanda interna derivó en una notable moderación de los precios de consumo de modo que la inflación en

PRINCIPALES RASGOS DE LAS PREVISIONES DE LA ZONA EURO

% variación anual real				Otoño 2002			Diferencias primavera 2002	
	1999	2000	2001	2002	2003	2004	2002	2003
Crecimiento PIB	2,8	3,5	1,5	0,8	1,8	2,6	-0,6	-1,1
Inversión en equipo	8,5	8,8	-1,1	-4,1	2,6	6,1	-3,4	-3,3
Empleo	1,8	2,1	1,4	0,4	0,4	1,0	0,1	-0,7
Tasa Paro	9,4	8,5	8,0	8,2	8,3	8,0	-0,3	0,2
Inflación	1,1	2,4	2,5	2,3	2,0	1,8	0,1	0,0
Déficit Público	-1,3	0,1	-1,5	-2,3	-2,1	-1,8	-0,9	-0,9
Deuda Pública	72,5	70,1	69,3	69,6	69,1	68,2	1,0	1,9
Balanza c/c	0,6	-0,1	0,4	1,0	1,0	1,1	-0,1	0,0
Crecimiento PIB UE-15	2,8	3,4	1,5	1,0	2,0	2,6	-0,5	-0,9

(1) Servicios de la Comisión. Previsiones de Otoño 2002 basadas en la información disponible hasta el 4 de noviembre de 2002.

noviembre era la mitad que la del conjunto de la zona euro, provocando la alerta ante la posibilidad de deflación.

En Francia el ritmo de crecimiento se mantuvo sostenido por el mayor dinamismo del consumo privado, en cualquier caso en clara desaceleración y por la fuerte aceleración de las exportaciones. En los tres primeros trimestres el PIB avanzó a una tasa del 0,8%.

Este aumento de la actividad no fue suficiente para cambiar la desaceleración en la creación de empleo, observada desde mitad del año 2001. La inversión privada se mantuvo debilitada, ante la espera de las empresas para confirmar la recuperación de la demanda antes de incrementar su capacidad productiva en un contexto de baja rentabilidad.

Varios elementos apuntan a un debilitamiento adicional del crecimiento del PIB, en lo que resta de año, por el deterioro de la actividad en el sector industrial y en los servicios. Por el lado del consumo, los temores al desempleo continuaron incrementándose y la confianza deteriorándose. Así, el PIB se elevará este año según la Comisión Europea un 1% para acelerarse hasta el 2% en el próximo ejercicio.

En este contexto, la estabilidad presidió la evolución de los precios, alcanzándose en noviembre una inflación del 2,2% (1,9% en octubre).

En relación al comercio mundial, se espera un crecimiento este año del 2,6% debido a la tímida recuperación experimentada por la producción mundial en la primera mitad de 2002 y las expectativas de una mayor demanda por parte de EE.UU. y Asia, y en menor medida, el fuerte aumento registrado por el precio del petróleo en el tercer trimestre y la expectativa de incrementos adicionales podrían afectar negativamente a la ya frágil recuperación mundial. Esta preocupante situación ha llevado al director general de la Organización Mundial del Comercio a subrayar la necesidad de acelerar las negociaciones comerciales del programa de Doha para el Desarrollo, con el fin de conseguir una mayor liberalización comercial entre países antes del 1 de enero de 2005.

RESUMEN DE ESTIMACIONES DE LA OCDE

	2002	2003	2004	2002		2003		2004	
				I	II	I	II	I	II
Tasas de crecimiento anual (%)									
PIB real									
EE.UU.	2,3	2,6	3,6	3,5	2,2	2,2	3,7	3,6	3,5
Japón	-0,7	0,8	0,9	-0,1	1,5	0,4	0,7	1,1	0,8
Zona euro(b)	0,8	1,8	2,7	0,8	1,4	1,9	2,2	2,9	3,0
Unión Europea	0,9	1,9	2,7	0,9	1,5	1,9	2,2	2,8	2,9
Total OECD	1,5	2,2	3,0	1,7	2,2	2,0	2,8	3,1	3,0
Crecimiento real demanda interna									
EE.UU.	2,8	2,7	3,8	4,2	2,5	2,2	3,8	3,8	3,6
Japón	-1,4	0,3	0,6	-1,5	1,3	-0,2	0,1	0,8	0,6
Zona euro(b)	0,4	1,8	2,6	0,3	1,4	2,0	2,1	2,7	2,7
Unión Europea	0,7	2,0	2,6	0,6	1,6	2,1	2,2	2,7	2,8
Total OECD	1,6	2,2	3,0	1,9	2,4	2,0	2,7	3,1	3,0
Inflación(c)									
				%					
EE.UU.	1,1	1,3	1,3	0,9	1,1	1,5	1,3	1,3	1,3
Japón	-1,0	-1,6	-1,4	-1,0	-1,5	-1,7	-1,5	-1,4	-1,5
Zona euro(b)	2,2	1,9	1,8	2,4	1,9	2,0	1,9	1,8	1,8
Unión Europea	2,4	2,0	1,9	2,7	2,0	2,0	1,9	1,9	1,9
OECD - Turkey	1,5	1,4	1,3	1,6	1,3	1,4	1,3	1,4	1,3
Total OECD	2,2	1,8	1,6	2,6	1,8	1,9	1,6	1,6	1,5
Desempleo									
				% sobre Población Activa					
EE.UU.	5,8	6,0	5,7	5,8	5,8	6,1	6,0	5,8	5,6
Japón	5,5	5,6	5,6	5,3	5,6	5,6	5,6	5,6	5,6
Zona euro(b)	8,3	8,5	8,3	8,1	8,4	8,5	8,5	8,4	8,2
Unión Europea	7,6	7,8	7,5	7,5	7,7	7,7	7,8	7,6	7,4
Total OECD	6,8	6,9	6,7	6,8	6,9	6,9	6,9	6,8	6,6
Balanza por cuenta corriente									
				% PIB					
EE.UU.	-4,1	-5,1	-5,3	-4,7	-5,1	-5,1	-5,1	-5,2	-5,3
Japón	3,2	3,8	4,2	3,1	3,4	3,6	4,0	4,2	4,3
Zona euro(b)	0,9	0,9	1,2	0,8	0,9	0,9	0,9	1,1	1,3
Unión Europea	0,5	0,5	0,5	0,5	0,5	0,5	0,4	0,5	0,6
Total OECD	-1,2	-1,2	-1,2	-1,1	-1,1	-1,1	-1,1	-1,1	-1,2
Tipos de interés a corto plazo(d)									
				%					
EE.UU.	1,8	1,6	3,4	1,9	1,7	1,4	1,9	3,1	3,7
Japón	0,1	0,0	0,0	0,1	0,0	0,0	0,0	0,0	0,0
Zona euro(b)	3,3	3,0	3,6	3,4	3,3	2,9	3,1	3,4	3,8
% variación anual									
Comercio Mundial	2,6	7,7	8,8	4,5	6,7	7,6	9,0	8,9	8,5

FUENTE: OCDE.

a) Para las proyecciones se asume: - no hay cambios en las políticas fiscales actuales anunciadas, - tipos de cambio invariables desde los registrados el 4 de noviembre de 2002: 1\$=122,50 yenes y 1.003 euros.

b) Deflactor del PIB.

c) EE.UU.: eurodólares a 3 meses; Japón: CDs a 3 meses; zona euro: tipo interbancario a 3 meses.

d) Tasa de crecimiento de la media aritmética de los volúmenes de exportación e importación mundiales.

ECONOMIA ESPAÑOLA

Con un crecimiento real del PIB en el tercer trimestre del 1,8% (un 2% en la primera mitad de año) la economía española mantuvo un ritmo de avance continuado, aunque sin lograr el punto de giro en el proceso de desaceleración registrado desde al año 2000.

El aumento de la actividad siguió basado en el gasto de las familias, a la vez que se apreció un impulso de los flujos comerciales con el resto del mundo, mientras que por el lado de la oferta la construcción junto a las ramas energéticas continuaron siendo las más dinámicas.

Dentro de la demanda, el consumo privado siguió desacelerándose (desde un 2% en la primera mitad de año hasta un 1,5% en el tercer trimestre) debido a la moderación del avance de las rentas salariales y el aumento de la tasa de ahorro de las familias en un contexto de menor confianza. Este fue compensado por la aceleración del consumo de las AAPP y de otras instituciones sin fines de lucro, de modo que agregadamente el gasto en consumo final elevó su ritmo de avance en el tercer trimestre una décima respecto al segundo.

La formación bruta de capital fijo recuperó ligeramente su ritmo de avance, recuperación que afectó tanto el componente de bienes de equipo como a la construcción, aunque siguió contrastando el dinamismo de ésta última cuyo aumento en el tercer trimestre fue del 4,8%, con la caída de un orden similar (-4,1%) de la inver-

sión de equipo.

El mayor retroceso de la inversión en equipo respecto al primer trimestre de este año, en el que pareció alcanzarse su mínimo, estuvo asociado a la esperada mejora del contexto internacional y las expectativas más optimistas de los empresarios, en una situación de aumento de la utilización de la capacidad productiva y de elevados índices de apalancamiento financiero, ya que el deterioro de los beneficios causado por el menor crecimiento del volumen de negocio se vio contrarrestado por la caída de los gastos financieros.

En cuanto a la demanda externa, la intensa recuperación de las exportaciones en el tercer trimestre (un 3,9%, frente a un descenso del 1,7% en el primer semestre) se vio acompañada de una aceleración de las importaciones (un 3,8% en contraste con una caída del 2,2% en la primera mitad de año), lo que dio lugar a una aportación neutral de la demanda externa neta al PIB.

Todas las ramas de actividad contribuyeron positivamente al crecimiento del PIB en el tercer trimestre, con excepción de las primarias. Éstas últimas suavizaron, no obstante, su descenso, favorecidas por lluvias no abundantes pero si oportunas con beneficios para los cereales y leguminosas. La actividad industrial pareció registrar en el tercer trimestre un punto de giro en su tendencia negativa, alcanzando un aumento de su VAB del 0,9% (frente a un descenso en el primer semestre del -2,2%), y los indicadores de opinión lo reflejaron, al presentar una mejora tras el verano, así como los datos de importaciones de bienes intermedios.

El sector de la construcción, volvió a

CONTABILIDAD NACIONAL TRIMESTRAL

(Variación en %, a precios constantes, datos corregidos (1), salvo indicación en contrario)

	Tasas interanuales						
	2001	2002 ⁽²⁾	2001 III	2001 IV	2002 I	2002 II	2002 III
Demanda							
Gasto en consumo final	2,6	2,1	2,8	2,7	2,5	2,0	1,8
- Gasto en consumo final de los hogares	2,5	1,8	2,8	2,7	2,4	1,7	1,5
- Gasto consumo final de las ISFLSH (3)	1,2	-0,4	-0,4	-1,0	-1,0	-0,3	0,3
- Gasto en consumo final de las AA.PP.	3,1	3,1	3,1	3,1	3,1	3,1	3,2
Formación bruta de capital fijo	3,2	1,1	2,6	1,3	0,8	1,1	1,5
- Bienes de equipo	-1,2	-4,9	-2,8	-5,0	-5,5	-5,1	-4,1
- Otros productos	3,4	1,7	3,4	2,0	2,0	1,5	1,5
- Construcción	5,8	4,4	5,7	4,8	4,0	4,4	4,8
Variación de existencias (4)	0,0	0,1	-0,6	0,6	0,2	0,0	0,1
Demanda interna (4)	2,8	2,0	2,2	3,0	2,3	1,7	1,8
Exportaciones	3,4	0,0	2,1	-2,3	-2,8	-1,3	3,9
Importaciones	3,5	0,0	-0,2	-0,1	-1,6	-2,0	3,8
Demanda externa neta (4)	-0,1	0,0	0,7	-0,7	-0,3	0,3	0,0
Oferta							
Agricultura y pesca	-3,1	-0,6	-0,5	-5,5	0,9	-0,7	-1,9
Energía	2,8	8,6	1,6	2,7	7,6	9,6	8,6
Industria	1,2	-0,9	3,0	-0,4	-2,0	-1,8	0,9
Construcción	5,4	4,8	5,2	4,8	4,4	4,6	5,4
Servicios	3,2	2,2	3,3	2,7	2,4	2,4	2,0
- Mercado	3,3	2,0	3,4	2,5	2,2	2,2	1,6
- No mercado	2,9	3,1	3,1	3,5	3,2	2,9	3,2
PIB a p.m.	2,7	1,9	3,0	2,3	2,0	2,0	1,8
PIB a p.m. ciclo-tendencia	2,7	2,0	2,5	2,5	2,3	2,0	1,8
Pro memoria (datos brutos)							
PIB a p.m.	2,7	1,9	2,5	2,6	1,9	2,1	1,7
Puestos de trabajo	2,3	1,3	1,9	1,8	1,3	1,4	1,3

FUENTE: INE.

(1) Corregidos de efectos estacionales y de calendario. (2) Período disponible. (3) Instituciones sin fines de lucro al servicio de los hogares. (4) Contribución al crecimiento del PIB, en puntos porcentuales.

presentar en el tercer trimestre una aceleración de su ritmo de avance, situándose en el 5,4%, por la inercia expansiva de la demanda residencial, y por el dinamismo de la obra pública. En cuanto a los servicios, su valor añadido rebajó en siete décimas su ritmo de avance respecto al primer semestre por el peor comportamiento de las ramas de turismo y transportes, no compensado por el tono más positivo del comercio.

Un indicador general del dinamismo económico, como es el crédito al sector privado mostró un ritmo de crecimiento elevado, aunque en desaceleración, resultando muy intensa la demanda de crédito hipotecario, cuyo avance

interanual en media hasta el tercer trimestre fue del 17,2%, alentado por unos tipos de interés reales muy bajos y con grandes facilidades de financiación.

Pese a moderarse la actividad económica, el mercado de trabajo siguió generando empleo, aunque a un ritmo hasta el tercer trimestre que fue la mitad del registrado en idéntico período del año precedente.

En media se crearon hasta el tercer trimestre 330.600 puestos de trabajo respecto a un año antes (equivalente en tasa de variación a un crecimiento del 2,1%), según la EPA.

Atendiendo a las afiliaciones a la Seguridad Social también se incrementó el empleo en un 3,1%, anual hasta noviembre, ritmo ligeramente inferior al mantenido en los once primeros meses de 2001 (3,9%). Aún así, el número de parados se incrementó notablemente, y la tasa de paro se situó al concluir el tercer trimestre en un 11,5%, un punto porcentual por encima de la estimada doce meses antes.

En cuanto a los desequilibrios que afectan a la economía española, destacó la aceleración de los precios de consumo, de modo que en diciembre la inflación anual se situó en el 4%, cifra que duplicó el objetivo fijado por el gobierno para el conjunto del año, y se situó 1,3 puntos porcentuales por encima de la registrada doce meses antes. Así mismo, la inflación española se situó a 1,8 puntos de distancia por encima de la media de los doce países de la zona euro. La rebaja de los tipos de interés por parte del BCE, mantuvieron aún más alejadas las perspectivas de moderación, con lo que ello puede afectar a la competitividad de la economía española.

Por lo que se refiere al déficit público, el gobierno anunció que no cumpliría con el objetivo de estabilidad presupuestaria en 2002, contrariamente a lo sostenido a lo largo del año, logro que prácticamente se alcanzó en 2001 (0,1% de déficit sobre el PIB).

En el programa de Estabilidad para el período 2002-2006, el gobierno corregirá los objetivos presupuestarios para los próximos años, adaptándolos a una coyuntura menos boyante de lo esperado.

ECONOMIA REGIONAL

La economía murciana mantuvo hasta el tercer trimestre un crecimiento medio del 2,8%, observándose en el perfil intraanual una senda de recuperación muy suave. Con esta cifra, se creció pues, por encima de la media nacional (1,9%), y bastante por encima de nuestros socios comunitarios, con lo que se avanzó en el proceso de convergencia (0,6 en la zona euro y 0,8 en la UE-15 en media de los tres primeros trimestres).

Como datos más destacables de la coyuntura económica regional en los meses transcurridos cabe destacar:

- El avance en la recuperación de la confianza empresarial, puesta de manifiesto en unas opiniones más optimistas respecto a la tendencia de la producción en comparación con un año antes, y una elevación del grado de utilización de la capacidad productiva a lo largo del ejercicio.

- Un elevado endeudamiento del sector privado, con un incremento del crédito concedido al mismo, durante los tres primeros trimestres del año del 14,3%.

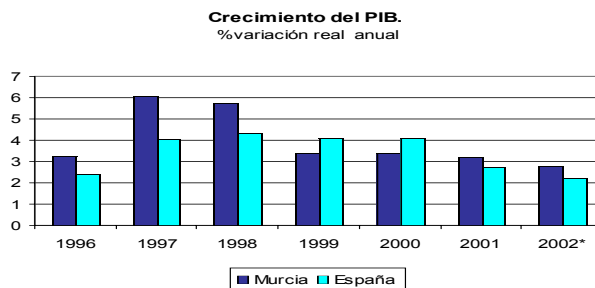

FUENTE: Contabilidad regional

* Estimaciones del Ministerio de Economía para España y de la Consejería de Economía y Hacienda para Murcia.

- La solvencia y estabilidad financiera en la que se mueve la actividad es elevada. Los efectos de comercio devueltos impagados se redujeron de enero a octubre un 6,8% respecto a un año antes.

- La demanda externa acusó una recuperación notable, especialmente a partir del tercer trimestre, como resultado de una aceleración de las exportaciones acompañada de una ralentización de las importaciones.

- Pese al menor ritmo de actividad en comparación con el año 2001, la economía murciana continuó generando empleo, a una tasa ligeramente inferior a la del ejercicio precedente (un 3% y 3,4% respectivamente en media hasta el tercer trimestre).

- La principal inquietud en el ámbito económico regional provino del comportamiento de los precios, que en diciembre registraron una tasa de crecimiento interanual del 4,4%, por encima de la ya elevada inflación nacional (un 4% a igual mes), y muy alejada del objetivo del 2%.

El avance del PIB regional se produjo, desde una **óptica sectorial**, por el repunte de la actividad industrial y de la actividad de la construcción que, aún desacelerada, mantuvo un dinamismo notable. Frente a ello, los servicios se mantuvieron bastante estables en su ritmo de avance.

El **sector industrial** presentó después de ocho meses consecutivos de ralentización (con un mínimo registrado en el primer trimestre de 2002, 1,5%) una recuperación. Varios indicadores confirmaron esta situación:

- El indicador de clima industrial abandonó a partir de abril los niveles negativos en los que se mantuvo todo el año 2001, reflejo de una recuperación del optimismo, todavía modesto, y el grado de utilización de la capacidad productiva, se situó en octubre en el 80,3%, más de tres puntos porcentuales por encima de doce meses antes. A nivel nacional, el ICI se situó todavía en noviembre en niveles negativos (-5,1).

Indicador de clima industrial. Murcia
media aritmética de saldos

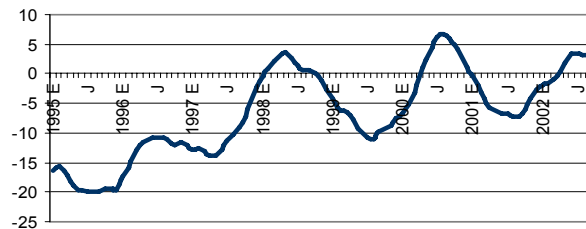

FUENTE: Elaboración propia en base a los datos de la Encuesta de Coyuntura Industrial.

- El consumo de algunos inputs como el de energía eléctrica en el sector se elevó en el conjunto del año un 6,5%, repuntando de forma importante en las industrias transformadoras de los metales y en la industria química. En el conjunto nacional, el consumo de energía eléctrica se elevó en 2002 un 2,2%.

- El empleo en el sector se elevó hasta noviembre un 2,5%, (un descenso del 0,2% a nivel nacional) según datos de afiliación a la Seguridad Social, observándose un impulso en el

Afiliados Seguridad Social en la industria
% variación anual

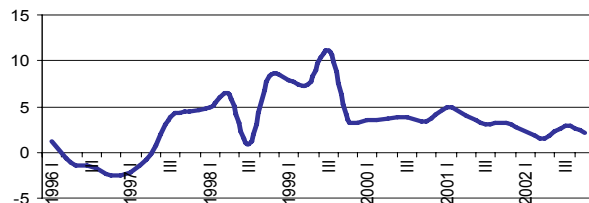

FUENTE: Ministerio de Trabajo y Asuntos Sociales.
* Media de octubre y noviembre.

ritmo de crecimiento desde el segundo trimestre de 2002.

La tendencia expansiva se mantendría en el cuarto trimestre, estimándose un crecimiento del VAB industrial en el conjunto del año del 2%.

El sector de la **construcción** mantuvo todavía un ritmo de avance muy elevado, por un lado, debido a la inercia expansiva de la demanda residencial, y por otro, al dinamismo de la obra pública (hasta el tercer trimestre el importe total de las obras licitadas por las AA.PP. se elevó en términos anuales un 12,4%).

Dos indicadores de la actividad mostraron su dinamismo:

- El consumo de cemento hasta septiembre casi duplicó el ritmo de crecimiento registrado en idéntico período de 2001 (un 12,8% anual acumulado), muy por encima del crecimiento experimentado a nivel nacional, del 5,1% hasta igual mes.

- Las viviendas visadas de enero a octubre se incrementaron respecto a un año antes un 16,8% (un 8,4% en los mismos meses del ejercicio 2001), impulso que provino casi exclusivamente de la vivienda libre.

Cabe esperar, no obstante, que este comportamiento se modifique en los próximos meses, especialmente en el sector de la construcción residencial, debido a los altos niveles alcanzados tras un fuerte y largo período de expansión del sector y además porque el aumento de los precios (bastante por encima del 10% desde el año 2000), ha incrementado el esfuerzo de acceso a la vivienda para las familias, contrarestando el descenso de los tipos de interés hipotecarios.

Algunos indicadores apuntaron ya un cierto debilitamiento:

- Las viviendas iniciadas de enero a octubre moderaron su tasa de crecimiento anual hasta el 2,7% (un 10,7% un año antes en igual período).

- Las viviendas terminadas descendieron en los mismos meses un 6% (frente a un crecimiento del 30,5% el pasado año).

- El número de fincas hipotecadas hasta septiembre se redujo en términos anuales un 1,2%, aunque el importe medio (69.031 €) se elevó un 8,9%, lo que está en parte conectado el aumento del precio de la vivienda.

- Los afiliados a la Seguridad Social en el sector moderaron su ritmo de crecimiento en los

Evolución del precio m2 vivienda libre construido
%variación anual

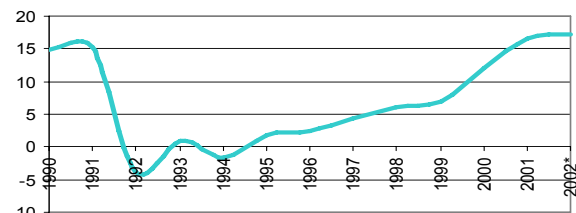

FUENTE: Ministerio de Fomento.
*Información disponible hasta el tercer trimestre.

Afiliados S.Social en construcción
% variación anual

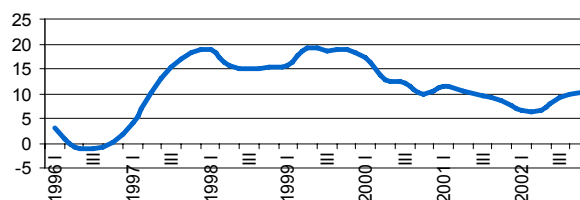

FUENTE: Ministerio de Trabajo y Asuntos Sociales.
* Media de octubre y noviembre.

once primeros meses hasta 8,4%, frente a un 10,4% registrado de enero a noviembre de 2001, en cualquier caso por encima del aumento de las afiliaciones en construcción en el conjunto de la economía española (6% hasta noviembre).

Todo apunta a que la moderación de la actividad del sector continuará para alcanzar en el año 2002 un crecimiento de su VAB (5,6%), algo más de un punto por debajo del registrado un año antes.

Los **servicios** mantuvieron una senda bastante estable durante los tres primeros trimestres del ejercicio, aunque el comportamiento por ramas fue bastante dispar.

Varios indicadores apuntaban en este sentido:

- El consumo de energía eléctrica, en el sector se elevó en 2002 por encima del aumento registrado un año antes (un 7,4% frente a un 7%, respectivamente).

- El número de ocupados en servicios siguió incrementándose con un 5,8% hasta noviembre, (un 4,6% a nivel nacional) a un ritmo similar al mantenido doce meses antes (5,5% en los mismos meses), según datos de afiliación a la Seguridad Social.

Afiliados S.Social en servicios
% variación anual

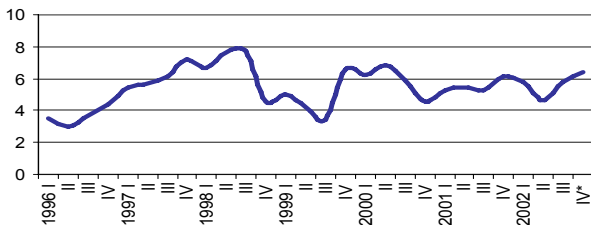

FUENTE: Ministerio de Trabajo y Asuntos Sociales.
* Media de octubre y noviembre.

- Las entradas de viajeros se elevaron un 0,8% hasta noviembre, ralentizándose en crecimiento respecto a las registradas en los mismos meses de 2001 (5,2%). No obstante destacó el importante avance de las correspondientes a extranjeros (12%9, que habitualmente tienen un menor peso en la Región.

- El transporte aéreo de pasajeros en el aeropuerto de San Javier se elevó hasta septiembre un 44,7%, en términos acumulados. El sector podría alcanzar en el conjunto de 2001 un avance del 3%, sólo una décima por debajo del estimado para el ejercicio anterior.

Por el lado de la **demanda** los indicadores de consumo siguieron mostrando un comportamiento divergente, pareciendo dibujar en su conjunto una desaceleración lenta del agregado.

- La matriculación de turismos de enero a diciembre se redujo un 6,3%.

Matriculación de vehículos
% variación anual

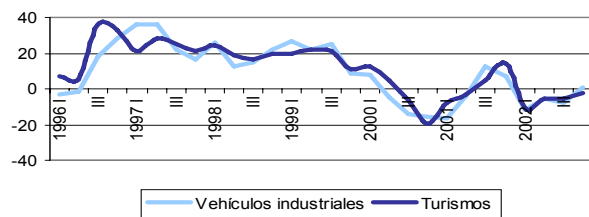

FUENTE: Ministerio del Interior. Dirección General de Tráfico.

- El grado de utilización de la capacidad productiva en las industrias de bienes de consumo fue en media en 2002 un 76,1%, casi dos puntos porcentuales inferior al mantenido en 2001.

- El gasto medio por persona, hasta septiembre se elevó un 4,4% anual, por debajo del

estimado en idéntico período de 2001 (un 12,8%).

- Por otro lado y también según la Encuesta de Presupuestos Familiares correspondiente al tercer trimestre, sólo el 22,2% de los hogares murcianos declaraba poder ahorrar, frente al 36,7% de la media nacional, porcentaje en retroceso respecto a comienzos de ejercicio en 10 puntos porcentuales.

- Las importaciones de bienes de consumo (representan el 13,5% del total de compras exteriores) se elevaron hasta septiembre un 28,2%, un 17,1% las de bienes alimenticios, que a su vez experimentaron, éstas últimas, una importante aceleración respecto a un año antes.

La moderación del consumo se apoya en un menor crecimiento de la renta real familiar disponible, debido a aumentos salariales inferiores en lo que va de año (hasta noviembre los crecimientos salariales pactados en los convenios colectivos fueron del 3,4%, 1 punto por debajo del alcanzado en 2001) y al crecimiento de la inflación por encima de las previsiones que ha mermado la capacidad real de compra. A ello hay que unir el deterioro de la confianza que se ha agravado por la crisis de los mercados financieros.

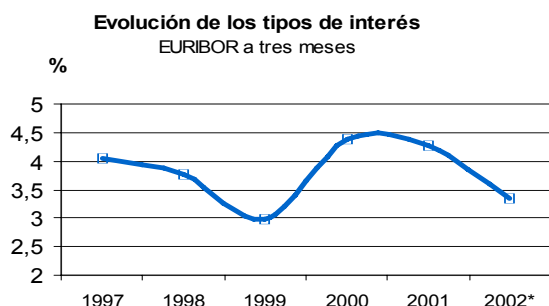

FUENTE: Banco de España.
* Información hasta noviembre.

En este contexto, el sostenimiento del consumo se basa en la fortaleza que todavía mantiene la creación de empleo, (entre el primer y el tercer trimestre el número de ocupados se ha elevado en media anual en 13.000 efectivos), así como en la reducción de los tipos de interés, que continuó incentivando el recurso al crédito, cuyo crecimiento hasta el tercer trimestre fue en media anual del 13,6%, frente al 12,7% en idéntico período de 2001.

El otro componente de la demanda interna, la inversión mostró, por el contrario, una clara tendencia al alza:

- La inversión industrial registrada, se elevó hasta septiembre un 16% superior al alcanzado en los mismos meses del ejercicio precedente.

- Las importaciones de bienes de capital aumentaron de enero a septiembre un 9,9% anual (un -13,2% doce meses antes).

Pese a que el gasto en bienes de equipo por parte de las empresas tiene una elevada sensibilidad respecto a las expectativas económicas a nivel internacional, especialmente en una economía como la murciana con una notable orientación exportadora, la mejora reciente de las opiniones empresariales, el punto de inflexión que pareció registrar la actividad industrial, y la recuperación que presentaron las exportaciones regionales debieron impulsar el crecimiento de este agregado.

La **demanda externa neta**, experimentó una notable mejora como resultado del impulso retomado por las exportaciones, unido a una desaceleración de las importaciones. De enero a septiembre, las ventas exteriores no

energéticas aumentaron con 7,9%, con un perfil intranual acelerado, y las importaciones no energéticas registraron una tasa de crecimiento inferior (6,6%), con aumentos intertrimestrales progresivamente menores.

De esta forma el superávit comercial no energético se elevó en 118 millones de euros y la tasa de cobertura subió 2,4 puntos porcentuales hasta alcanzar un 203,4%.

Por áreas geográficas, las ventas a la Unión Europea (el 68% del total), se elevaron un 4,8%, la mitad del aumento registrado un año antes, en conexión con la ausencia de recuperación económica en gran parte de los países de la zona, y por las pérdidas de competitividad, vía precios, que han acumulado los productos murcianos y en general todos los españoles frente a este mercado. Mientras las exportaciones a otros países fuera de la UE se elevaron en los tres primeros trimestres un 19,8%, observándose una progresiva aceleración.

El **mercado de trabajo** acusó hasta el tercer trimestre la desaceleración de la actividad, aunque continuó mostrando rasgos positivos:

- La economía regional siguió creando empleo, (un 2,1% en media en España) según la EPA, a un ritmo media anual del 3%, equivalente a 13.000 ocupados más respecto a un año antes.

- Esta generación de empleo benefició principalmente al colectivo de mujeres (el 78% del total), cuyo ritmo de crecimiento se aceleró notablemente respecto al acusado en 2001 (6,9% frente a 2,8% en media anual hasta el tercer trimestre de cada año respectivamente), acortando la endémica diferencia que separa a ambos colec-

tivos (varones y mujeres).

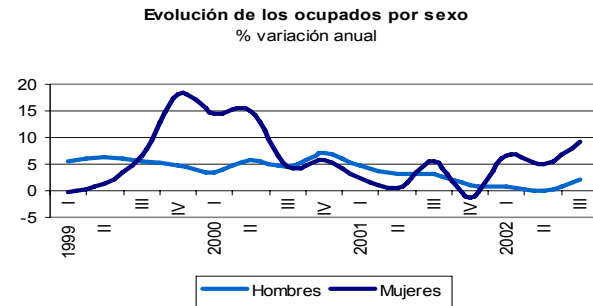

FUENTE: EPA, INE y Ministerio de Trabajo y Asuntos Sociales.

- Los afiliados a la Seguridad Social mostraron un avance hasta noviembre del 5,9%, tasa aún elevada y muy similar a la registrada en 2001.

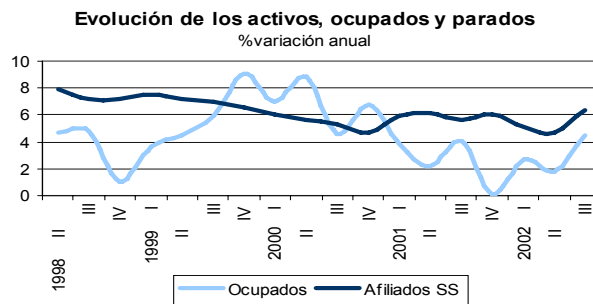

FUENTE: EPA, INE y Ministerio de Trabajo y Asuntos Sociales.

- A lo largo del año el número de nuevos contratos de trabajo realizados aumentó un 0,8% (un 3% en 2001), experimentando mayor aceleración los indefinidos (7,9%) que los temporales (0,2%), debido a las medidas aprobadas para el fomento de la contratación indefinida, entre las que destacan las bonificaciones en las cotizaciones a la Seguridad Social de determinados colectivos.

La fuerte intensidad del ritmo de crecimiento de la población activa (4,1%), superior al registrado por la ocupación, generó un deterioro significativo del desempleo, que se concretó en:



- El aumento del desempleo en 6.800 personas media anual en términos EPA.

- La elevación de casi un punto de la tasa de paro, situándose en el 11,3% media anual.

- El importante aumento de la tasa de desempleo juvenil (22,4%), más de dos puntos respecto al año anterior en media.

- El aumento del peso de los parados de larga duración situado hasta el tercer trimestre en un 30,1%, 2,1 puntos porcentuales por encima de un año antes.

Para el conjunto del año 2002, se espera un crecimiento del empleo del 3,7%, equivalente a 16.100 ocupados más en media anual que en el ejercicio anterior, aunque el fuerte aumento de la incorporación de activos elevaría la tasa de paro cuatro décimas porcentuales hasta situarse en el 10,9%.

La nota más negativa de la evolución económica regional en 2002 fue el preocupante aumento de los **precios**.

La tasa interanual de inflación, medida por el IPC, se situó en diciembre en el 4,4%, a gran distancia del 2,6% registrado en 2001 y cuatro décimas por encima de la inflación nacional.

Evolution de los precios de consumo %variación anual

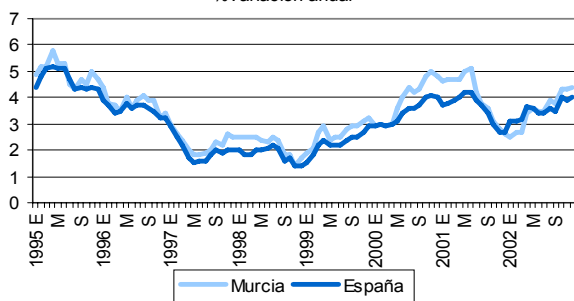

FUENTE: INE.

IV. Trimestre 2002

De esta forma se rebasó ampliamente el objetivo oficial del 2%. Así mismo la Región de Murcia se configuró como la segunda Comunidad Autónoma más inflacionista después de Baleares.

A pesar de la repercusión de las subidas de la alimentación (principalmente: pan, carne de ave, aceite, frutas (en torno al 10% anual) y las hortalizas frescas (con un 18,1%), y de los productos energéticos (que registraron descensos hasta julio, para acelerarse a partir de agosto hasta alcanzar un 6,3% en diciembre), que son los dos componentes más volátiles, el índice más significativo y estable de los precios, también experimentó un incremento muy importante, un 3,9% a noviembre en la Región de Murcia, el segundo más elevado después de Baleares (4%) y por encima de la inflación subyacente española, un 3,5%.

Inflación subyacente por CCAA datos a diciembre 2002

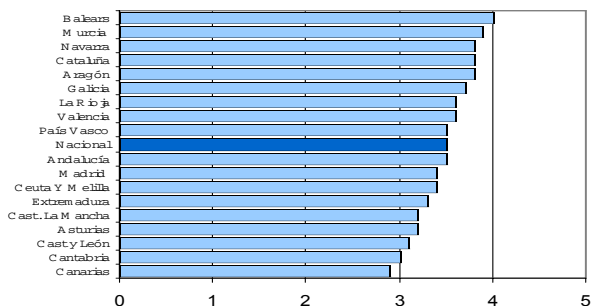

FUENTE: INE.

El vestido y calzado, con un encarecimiento del 5,9% y los hoteles y restaurantes con una subida del 6,4% fueron los grupos que más contribuyeron al alza de los precios en Murcia.

Las fuertes subidas de los tres componentes mencionados (alimentos, vestido y calzado y hostelería y restauración) sugieren que en el año 2002 se ampliaron márgenes imputables, al menos parcialmente, a la introducción del euro.

**ENCUESTA DE OPINIONES
DEL CONSUMIDOR**

RESULTADOS DEL IV TRIMESTRE DE 2002

La Consejería de Economía y Hacienda, a través de la D.G. de Economía y Estadística, está llevando a cabo desde el IV trimestre de 2001, una encuesta trimestral dirigida a 1200 hogares de toda la Región, en la que se valora la percepción de éstos a la actual situación económica y se investiga sobre el equipamiento tecnológico de los hogares murcianos y los problemas que les preocupan.

Se trata de una encuesta de periodicidad trimestral que pretende alcanzar el objetivo señalado a través de indicadores válidos sobre el consumo, el ahorro y la evolución de los precios, y de la implantación de medios tecnológicos en los hogares regionales que además nos permite compararnos con España y la Unión Europea.

PERCEPCIÓN DE LA EVOLUCIÓN ECONÓMICA

EL Indicador de confianza del consumi-

PERIODO	INDICADOR CONFIANZA DEL CONSUMIDOR (1)	SITUACION ECONOMICA DE ESPAÑA (2)		SITUACION ECONOMICA DE MURCIA (2)		SITUACION ECONOMICA DE HOGAR (2)		EXPECTATIVAS SOBRE EL AHORRO (3)	EXPECTATIVAS SOBRE EL DESEMPLEO (4)
		Últimos 3 meses	Próximos 3 meses	Últimos 3 meses	Próximos 3 meses	Últimos 3 meses	Próximos 3 meses		
2001 VI	-16	-11	-14	-2	-7	-7	-4	-43	-
2002 I	-13	-16	-3	-11	-3	-12	-1	-45	14
II	-10	-17	-5	-13	-3	-17	-4	-54	-14
III	-19	-18	-11	-11	-10	-14	-8	-51	16
IV	-22	-21	-14	-19	-12	-16	-8	-63	12

(1) Serie obtenida como media aritmética de las siguientes tendencias: situación económica de España, situación económica regional, situación económica del hogar, del ahorro y del desempleo cambiado de signo.

(2) Diferencia entre % de respuestas: mucho mejor (+1), un poco mejor (+0,5), un poco peor (-0,5) y mucho peor (-1).

(3) Diferencia entre % de respuestas: seguramente sí (+1), probablemente sí (+0,5), probablemente no (-0,5) y seguramente no (-1).

(4) Diferencia entre % de respuestas: crecerá mucho (+1), crecerá poco (+0,5), bajará un poco (-0,5) y bajará mucho (-1).

dor (I.C.C.M), medido como media aritmética de las tendencias de la situación económica de España, de la Región de Murcia, del propio hogar, del ahorro y el desempleo cambiado de signo, experimenta un moderado descenso desde el tercer trimestre del año. En concreto, en este cuarto trimestre del año se ha producido un descenso de 3 puntos respecto al anterior trimestre en el ICCM.

Este descenso se ha debido a las expectativas más negativas sobre la economía nacional (-3 puntos), moderado mayor pesimismo sobre la economía regional (-2 puntos) y sobre todo al empeoramiento de las expectativas del ahorro (-12 puntos). Sin embargo, han mejorado las expectativas sobre evolución del desempleo mientras han permanecido inalteradas las expectativas del propio hogar.

La estabilidad económica, medida como % de hogares que piensa que la economía permanecerá estable sigue predominando entre los hogares murcianos. Un 70% de los hogares murcianos entrevistados piensa que la economía de su hogar permanecerá estable en los próximos meses. Esta estabilidad desciende algo respecto de la situación de la economía regional (60%) y se sitúa sobre el 54% respecto a la estabilidad en

el entorno nacional.

Los hogares murcianos consideran que la economía regional presente ha evolucionado mejor que la nacional, y la economía del hogar mejor que la regional.

En esta ocasión vuelve a ponerse de manifiesto el diferente estado de opinión entre las comarcas que integran la Región: mientras que en la comarca del Noroeste vuelve a ser mayor el porcentaje de optimistas que el de pesimistas en el resto se produce la situación contraria, especialmente en las comarcas de la Vega Media y la Huerta de Murcia.

Evolución prevista de la situación económica regional, por comarcas

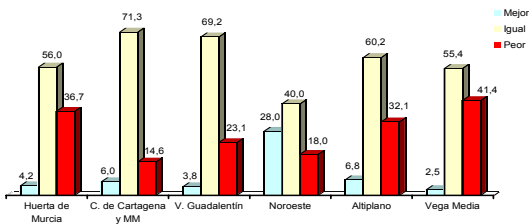

Considerando que, además del análisis interno de los datos, es conveniente utilizar referencias que nos permitan valorar mejor la evolución de este importante índice a continuación presentamos un gráfico que nos permite comparar la evolución del mismo entre la CARM, España y la UE (zona euro)

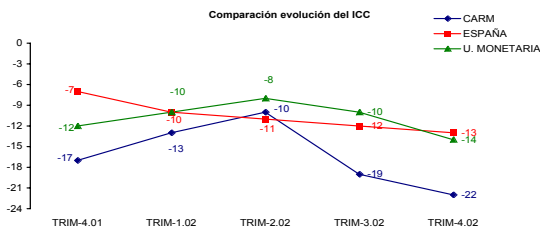

En este gráfico podemos apreciar que el diferencial de confianza respecto al total del país crece en el IV trimestre. La causa principal de este importante diferencial la encontramos en las diferentes expectativas de ahorro. A modo de ejemplo, y en relación con el ICC de España, si dichas expectativas fueran idénticas en ambas áreas (España y CARM) el ICC de esta última sería -14, es decir sólo 1 punto por debajo y se aproximaría sensiblemente al del conjunto del país.

Además del Indicador de confianza del consumidor también se calcula un indicador de Ahorro familiar y un indicador de percepción de precios, siendo los resultados obtenidos los siguientes:

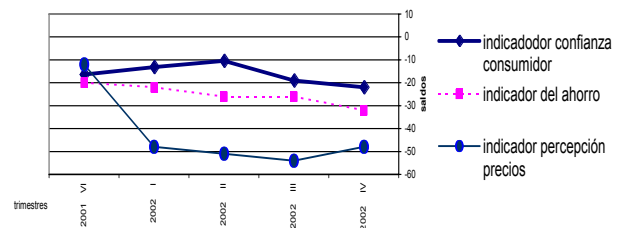

Podemos apreciar un empeoramiento en el indicador del ahorro, que se obtiene como promedio del saldo de la necesidad de endeudamiento y de la expectativa de ahorro en los tres próximos meses, ponderados según la respuesta.

En relación con los datos facilitados en el trimestre anterior el indicador resultante es 6,5 puntos inferior, dado que los dos componentes que lo integran han tenido dicho comportamiento, especialmente la expectativa de ahorro en los próximos meses.

AHORRO FAMILIAR

Vamos a analizar en este capítulo el comportamiento de los hogares murcianos ante el ahorro como factor asociado a la evolución y perspectivas de consumo de los hogares de la Región. Y para ello vamos a conocer, en primer lugar, el nivel de ingresos declarado por los hogares encuestados para pasar, a continuación, al análisis de las respuestas facilitadas a las preguntas relativas a si la situación económica actual es de ahorro o endeudamiento, si se considera razonable ahorrar en la situación económica actual y, por último, la probabilidad de ahorro en el primer trimestre del próximo año.

La distribución facilitada de los ingresos al solicitar a los entrevistados que se situarán por encima o por debajo de 900 euros de ingresos, ha sido la siguiente:

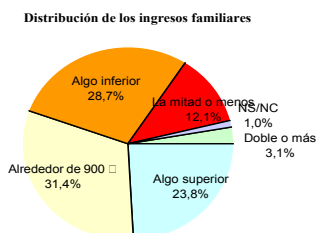

Como se puede apreciar, más de la mitad de los hogares encuestados, manifiesta tener unos ingresos familiares similares o superiores a los 900 euros netos mensuales, algo inferior a esta cantidad (28,7%) y el 12,1% manifiesta percibir la mitad o menos de los 900 euros.

Estos ingresos facilitan, según las respuestas dadas por los hogares encuestados, que el 51,6% considere que los mismos sirven para ir tirando o son suficientes para cubrir las necesidades familiares, mientras que para el 48,4% res-

tante dichos ingresos son insuficientes para cubrir las necesidades familiares.

Así, desciende 2,8 puntos el porcentaje de quienes consideran que sus ingresos familiares son totalmente suficientes para cubrir las necesidades familiares, mientras se incrementa tanto el porcentaje de quienes manifiestan que sus ingresos sirven para ir tirando (0,3) como el de los que opinan que son insuficientes (2,7).

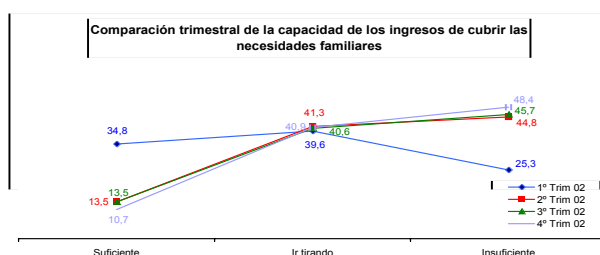

Este nivel de ingresos provoca que la mayoría absoluta de los hogares consultados (66,3%) consideren que su situación económica es la de gastar lo que ganamos, un 15,8% de ahorrar un poco, un 13,8% de tirar de ahorros, un 2,8% de endeudarse y un reducido 0,2 % de ahorrar mucho.

Probabilidad de ahorro en los próximos meses

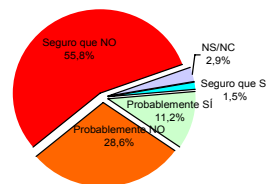

Respecto a la probabilidad de ahorro en los próximos meses, desciende el porcentaje de quienes afirman poder ahorrar en los tres próximos meses con seguridad y probablemente, también el de quienes afirman que, probablemente no podrán ahorrar e, incluso, el porcentaje de

quienes responden NS/NC y, lógicamente, solo se incrementa (8,1 puntos) el porcentaje de quienes afirman que, con seguridad, no podrán ahorrar en los tres próximos meses.

PERCEPCIÓN DE LA EVOLUCIÓN DE LOS PRECIOS

Continua mejorando lentamente la percepción que los hogares tienen de la evolución de los precios de los productos de consumo, a lo largo del último trimestre del año, aunque dicha percepción sigue siendo negativa: El 81,1% de los ciudadanos considera que los precios han subido mucho o bastante y solamente el 18,5% que han subido poco o permanecido estables.

Evolución de los precios, trimestre actual

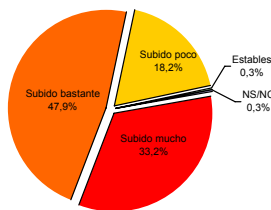

En este trimestre se alcanza el más bajo porcentaje de hogares que considera que los precios han subido mucho (11,5 puntos menos que durante el segundo trimestre del año) y el más alto de quienes consideran que han subido un poco.

PRONÓSTICO DE EVOLUCIÓN DEL DESEMPLEO

Este último trimestre del año ha mejorado ligeramente, con respecto al trimestre anterior, la perspectiva del empleo a corto plazo en la C.A.R.M. al bajar el porcentaje de hogares que

considera tanto que el desempleo aumentará mucho como el de los que consideran que aumentará un poco. Se incrementa el porcentaje de hogares que considera que el desempleo permanecerá estable y también el de los que opinan que bajará un poco.

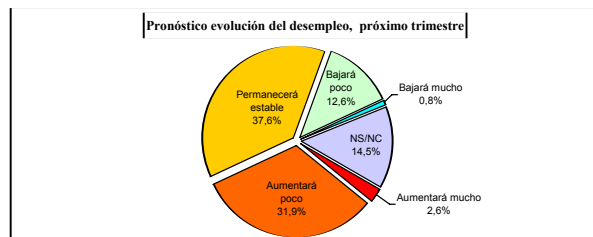

Esta mejora está soportada principalmente en el crecimiento del porcentaje de hogares que considera que el desempleo permanecerá estable (el más alto del año). También resulta positivo que el porcentaje de hogares que pronostican que el desempleo aumentará mucho el próximo trimestre es el segundo más bajo del año.

El pronóstico por comarcas de evolución del desempleo presenta fuertes contrastes:

- Las comarcas del Campo de Cartagena, Noroeste y Valle del Guadalentín son las únicas en las que se contabilizan hogares que pronostican una fuerte reducción del desempleo a lo largo del próximo trimestre y son los hogares de estas tres comarcas, junto con los de la Vega Media del Segura los que con mayor optimismo ven la evolución del desempleo a lo largo del próximo trimestre: más del 15,0% de los mismos considera que bajará mucho o poco. Es probable, que la favorable ejecución del Plan Integral de Desarrollo del Noroeste justifique este pronóstico en esta comarca, al menos en parte.

- Los hogares de la Huerta de Murcia mantienen un comportamiento más centrado: El porcentaje de hogares que ven con optimismo el futuro del desempleo no es de los más altos pero tampoco lo es el de los que lo ven con pesimismo.

- Por último, entre los hogares de la comarca del Altiplano no encontramos posiciones extremas: ni un solo hogar pronostica que bajará mucho ni tampoco que subirá mucho el desempleo.

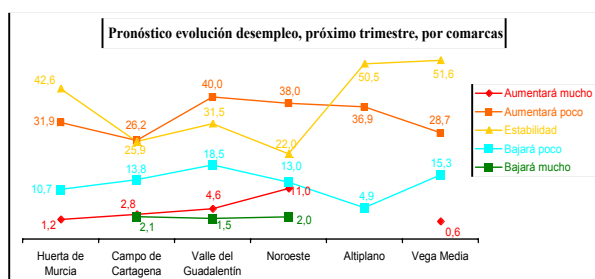

CUESTIONES QUE PREOCUPAN directamente A LOS CIUDADANOS

De las cuestiones sometidas a valoración diez han sido citadas por más del diez por ciento de los ciudadanos encuestados y son, por tanto, las que a continuación vamos a analizar: drogas-alcoholismo, paro, inmigración, terrorismo, inseguridad ciudadana, precio de los productos de consumo, sanidad, educación, vivienda y falta de equipamiento.

Las cinco cuestiones que más preocupan a los ciudadanos continúan inalterables que en trimestres anteriores aunque, en este trimestre, la clasificación ha vuelto a experimentar una ligera modificación. Las principales conclusiones que podemos sacar de esta clasificación son:

1º) El ranking sigue estando encabezado por las drogas-alcoholismo, pero en esta ocasión le sigue el paro, la inmigración, el terrorismo y la inseguridad ciudadana.

2º) Destaca el importante decremento, con respecto al trimestre anterior, del porcentaje de hogares que indica cada una de las cinco principales cuestiones que más preocupan;

3º) La preocupación por las drogas-alcoholismo ha descendido 6'9 puntos, por la inseguridad ciudadana 7'2 puntos, por el terrorismo 3'6 puntos, por el paro 2,6 puntos y por la inmigración 0,9 puntos.

4º) De las cuatro nuevas cuestiones incorporadas este trimestre tres se integran en el grupo de cuestiones que preocupan a más del diez por ciento de los hogares murcianos: sanidad, educación y vivienda y la cuarta, violencia doméstica, se queda justo a la puerta.

5º) Estas nuevas incorporaciones han ido en detrimento del porcentaje de hogares que han considerado que el PHN (- 4,2) y el medio ambiente (- 3,4) son cuestiones que les preocupan.

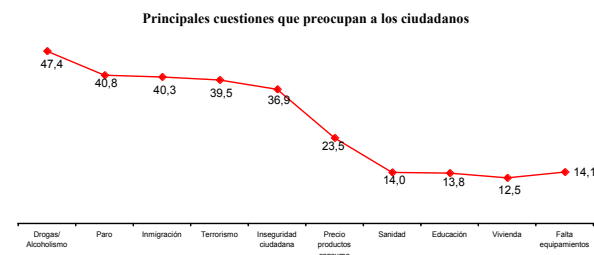

A pesar de haber vuelto a cambiar el orden de las cuestiones sometidas a valoración, las cinco primeras vemos que se mantienen inalterables a lo largo de los cuatro trimestres anali-

zados, aunque con diferente orden de clasificación entre ellas.

Por comarcas las diferentes cuestiones planteadas han sido valoradas como sigue.

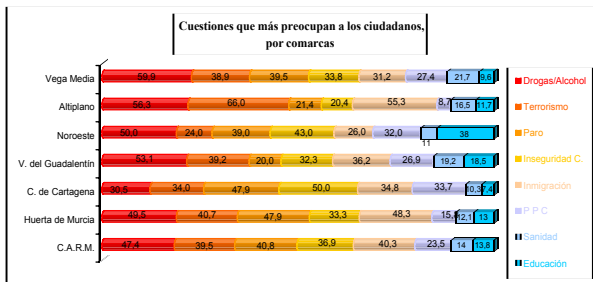

- En la comarca de la Huerta de Murcia la inmigración y el paro son citadas por un porcentaje muy superior de hogares que la media regional mientras que el precio de los productos de consumo lo es por un porcentaje muy inferior;

- En el Campo de Cartagena el paro, la inseguridad ciudadana y el precio de los productos de consumo son citados por un porcentaje muy superior de hogares que la media regional, mientras que las drogas-alcoholismo, la inmigración y el terrorismo lo son por un porcentaje muy inferior;

- En el Valle del Guadalentín el paro, la inseguridad ciudadana y la inmigración preocupan a menos que en la media regional, mientras que las drogas-alcoholismo, el precio de los productos de consumo, la sanidad y la educación preocupan a más;

- En el Noroeste la educación y el precio de los productos de consumo preocupan mucho más, mientras que el terrorismo y la inmigración mucho menos que en el conjunto de la Región;

- En el Altiplano el terrorismo, las dro-

gas-alcohol y la inmigración preocupan mucho más, mientras que el paro, la inseguridad ciudadana y el precio de los productos de consumo mucho menos que en el conjunto de la Región; y

- En la Vega Media del Segura las drogas-alcoholismo, el precio de los productos de consumo y la sanidad preocupan mucho más, mientras que la inmigración y la educación mucho menos que en el conjunto regional.

CUESTIONES QUE INFLUYEN EN EL desarrollo DE LA C.A.R.M.

Después de preguntar a los ciudadanos por las tres cuestiones que más les afectan directamente se les consultó por las tres que, en su opinión, mayor importancia tienen en el desarrollo de la C.A.R.M. Las cuestiones sometidas a valoración han sido las mismas que en el caso anterior y la metodología seguida también la misma. Es decir, se les entregó una tarjeta que contenía las doce cuestiones anteriormente citadas. Vamos a reseñar, al igual que en el apartado anterior, aquellas cuestiones que han sido mencionadas por más del 10 % de los hogares encuestados.

En esta ocasión las cuestiones señaladas pasan de nueve a diez quedando como cuestiones que más afectan al desarrollo de la C.A.R.M. las siguientes: inmigración, paro, drogas-alcoholismo, inseguridad ciudadana, Plan Hidrológico Nacional, precio de los productos de consumo, sanidad, vivienda, falta de equipamientos y educación.

La clasificación es idéntica a la del trimestre anterior aunque con importantes diferencias en cuanto a la puntuación alcanzada por

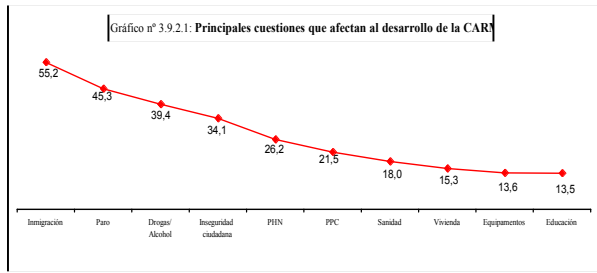

cada una de las cuestiones valoradas.

Entre los datos más significativos de la evolución producida este trimestre podemos destacar:

- Bajan los porcentajes de todas las cuestiones planteadas, salvo el precio de los productos de consumo y, lógicamente, las cuestiones incorporadas;

- La cuestión que más baja es el PHN cuyo porcentaje desciende un 30,2% con respecto al trimestre anterior a pesar de lo cual se mantiene como la quinta cuestión que, en opinión de los hogares murcianos, más influyen en el desarrollo de la C.A.R.M.

Como en casos anteriores, las diferencias comarcales son significativas como pone de manifiesto la siguiente información referente a las cuatro cuestiones con mayor número de respuesta y su porcentaje correspondiente:

- Los hogares del Valle del Guadalentín, el Altiplano y la Huerta de Murcia son los que en mayor proporción han considerado la inmigración como una cuestión que afecta al desarrollo de la CARM;

- Los hogares del Noroeste, la Vega Media del Segura y el Altiplano son los que en mayor proporción han considerado las drogas-

alcoholismo como una cuestión que afecta al desarrollo regional;

- Los hogares de la Vega Media del Segura, el Altiplano y el Valle del Guadalentín son los que en mayor proporción han considerado el PHN y la sanidad como cuestiones que afectan al desarrollo de la CARM;

- Los hogares de la Huerta de Murcia, del Noroeste y de la Vega Media del Segura son los que en mayor proporción han considerado el paro como una de las cuestiones que afectan al desarrollo regional;

- Los hogares del Campo de Cartagena y del Noroeste son los que en mayor proporción han considerado la inseguridad ciudadana como una de las cuestiones que afectan al desarrollo de la CARM;

- Los hogares del Campo de Cartagena, Vega Media del Segura y Noroeste son los que en mayor proporción han considerado el precio de los productos de consumo como una de las cuestiones que afectan al desarrollo de la CARM; y, por último.

- Los hogares del Campo de Cartagena y del Altiplano son los que en mayor proporción han considerado la vivienda como una de las cuestiones que afectan al desarrollo de la CARM.

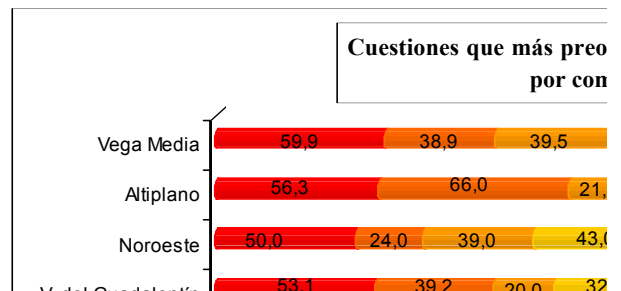

EQUIPAMIENTO TECNOLÓGICO

EQUIPAMIENTO TELEFÓNICO DISPONIBLE EN LOS HOGARES

Como en trimestres anteriores el teléfono fijo es el que cuenta con mayor presencia en los hogares murcianos. El 79,7% de los mismos cuenta con este tipo de teléfono, situándose a continuación los que disponen de telefonía móvil que alcanza al 57,4%, mientras que dispone ambos tipos de telefonía el 45,1% de dichos hogares. Merece la pena destacar que un 8,0% de los hogares consultados manifiestan no disponer de ningún tipo de telefonía.

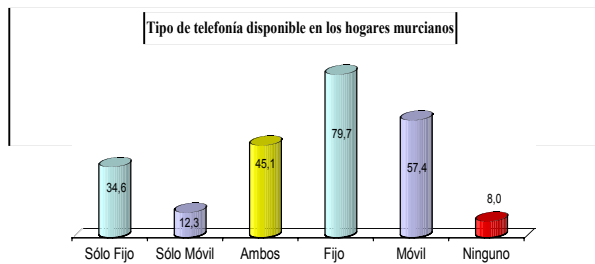

Este porcentaje de equipamiento de telefonía fija en los hogares de la Región es ligeramente inferior al facilitado por el informe presentado por la Comisión del Mercado de las Telecomunicaciones (CMT) durante los primeros días de este mes de Diciembre. Según el mismo el 87,8% de los hogares murcianos y el 90,2% de los españoles disponen de telefonía fija.

Según el mismo informe el 58,8% de los hogares españoles disponen de telefonía móvil.

El informe, preliminar, no ha facilitado el dato desagregado por comunidades autónomas pero el dato nacional pone de manifiesto una penetración de esta tecnología en la CARM muy similar a la existente en el conjunto del país.

El teléfono fijo sigue teniendo mucha mayor presencia en los hogares de la Región que el teléfono móvil pero este trimestre ha crecido más, con respecto al anterior, el porcentaje de hogares que disponen de telefonía móvil (+ 3,8 puntos) que el de hogares que disponen de telefonía fija (+ 0,6 puntos). También ha experimentado un ligero crecimiento (+0,4 puntos) el porcentaje de hogares sin ningún tipo de teléfono.

Por otra parte, de los hogares que disponen de telefonía móvil, la mayoría cuenta con un solo aparato (26,5%), con dos aparatos el 20,3% de los mismos (es el colectivo que más ha crecido), con tres el 7,3% y con cuatro y más el 3,3% de los hogares de la C.A.R.M.

También cuando hablamos del equipamiento telefónico encontramos sensibles diferencias según la comarca de que se trate. Así los hogares de las comarcas de la Huerta de Murcia y Altiplano están más dotados tanto de telefonía fija como de móvil que la media regional, destacando también por encima de la media regional en telefonía móvil los hogares del Valle del Guadalentín y del Campo de Cartagena.

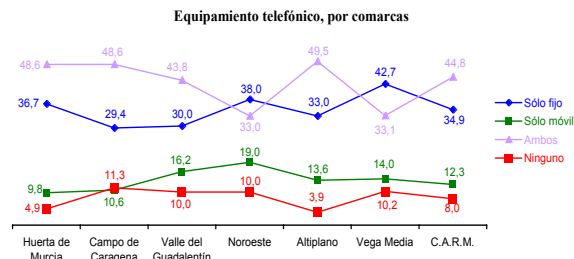



EQUIPAMIENTO TELEVISIVO DISPONIBLE EN LOS HOGARES

La práctica totalidad de los hogares murcianos cuentan con, al menos, un aparato televisivo (99,1%), siendo mayoría los que cuentan con uno o dos aparatos. Este equipamiento es muy similar al que el reciente informe de la CMT ha dado para el conjunto nacional: 99,5%.

Pero este alto porcentaje se reduce sensiblemente cuando se trata de hogares que cuentan con algún tipo de antena parabólica (13,3%) y cuando se hace con hogares que están abonados a algún tipo de televisión de pago (29,5%).

Nº de televisiones disponibles

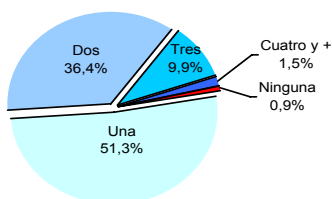

El tipo de antena parabólica más utilizada es la colectiva (54,4% de los que disponen de este servicio y 7,2% del total de hogares) y la televisión de pago que más abonados cuenta es la local (15,0%) seguida del sistema por cable (6,5), sistema digital (4,7) y sistema analógico (4,2).

Disponibilidad de antena parabólica, por comarcas

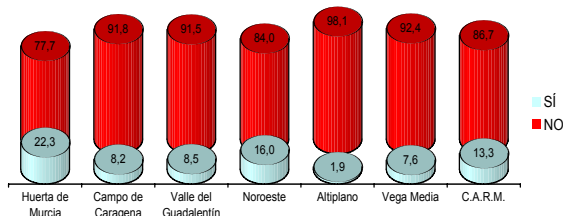

EQUIPAMIENTO INFORMÁTICO DISPONIBLE EN LOS HOGARES

Probablemente el apartado más importante del equipamiento tecnológico de los hogares sea el relacionado con el equipamiento informático ya que, hasta la fecha, es el único medio que posibilita el acceso a Internet.

Dentro de este apartado hemos preguntado a los ciudadanos por la disponibilidad de ordenadores en el hogar, por su conexión a Internet y, en este caso, el tipo de conexión, de tarifa utilizada y el tiempo diario que pasa conectado a la red su principal usuario.

Disponibilidad de ordenador en el hogar

El porcentaje de hogares murcianos que disponen de ordenador personal es similar a la media nacional: el 29,6 % de los encuestados manifiestan disponer de esta herramienta, bien sea de sobremesa o portátil. Según el anteriormente citado estudio de la CMT el 36,1% de los hogares españoles disponen de este equipamiento. Los datos del EGM reducen este porcentaje hasta el 32,5%.

Disponibilidad de ordenador personal en los hogares

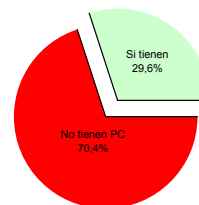

Sigue creciendo el número de hogares de la Región equipados con un ordenador personal. En esta ocasión el crecimiento casi dobla al experimentado trimestre anterior siendo, los ordenadores de sobremesa los que soportan el

citado crecimiento.

Hogares conectados a Internet

Prácticamente la mitad de los hogares murcianos que disponen de ordenador (45,8%) afirman estar conectados a Internet. Esto supone un ligero decremento de 1 punto respecto al trimestre anterior, aunque se sitúa muy por encima del 35,9% con el que nos encontrábamos un año antes.

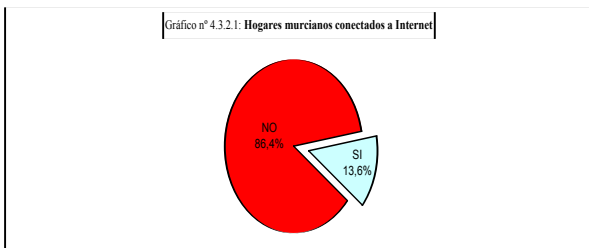

La citada tasa de conexión a Internet en función del porcentaje de ordenadores disponibles en los hogares, por comarcas, presenta el siguiente contraste: Mientras que en la Huerta de Murcia (52,0%) más de la mitad de hogares con ordenador tienen conexión a Internet, en el resto de las comarcas dicha tasa de conversión se sitúa entre el 33,3 y el 44,6%.

Tipo de conexión a Internet utilizada

La gran mayoría de los hogares murcianos que están conectados a Internet lo hacen a través de un módem tradicional. A considerable distancia, pero acortando distancia trimestre a trimestre, se sitúa la utilización de la línea ADSL, la red de cable y, totalmente descolgado, la línea RDSI.

- La conexión a través de ADSL ha ido creciendo trimestre a trimestre notándose un

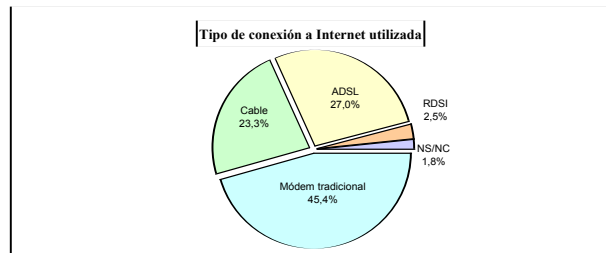

mayor crecimiento en este último trimestre en el que los operadores están presentando su mejores ofertas;

- La conexión por módem experimenta, dentro de su todavía clara hegemonía, una manifiesta tendencia a la baja;

- La conexión a través de cable experimentó un fuerte crecimiento a lo largo del segundo trimestre, después se estabilizó y este último trimestre ha tenido un ligero retroceso siendo superada por la línea ADSL; y

- La conexión a través de una línea RDSI ha experimentado un claro retroceso a lo largo de año teniendo actualmente una presencia testimonial en las conexiones a Internet desde los hogares en la CARM.

El citado informe de la CMT indica que el 3,9% de los hogares españoles tienen conexión a Internet mediante banda ancha (ADSL, cable y RDSI). Según el mismo informe el 2,4% de los hogares murcianos disfrutaban de dicho servicio. Según los resultados de nuestro estudio dicho porcentaje se eleva al 7,2% del total de hogares murcianos, probablemente por la mayor implantación del cable (ONO en Murcia) que en otras CC.AA.



Tipo de tarifa de conexión a Internet utilizada

Lentamente, continúa creciendo el porcentaje de hogares murcianos conectados a Internet a través una tarifa plana: Casi dos terceras partes de los hogares murcianos (71,2%) la utilizan para acceder a la red. En este grupo consideramos que se autoincluyen tanto los que podemos considerar, en sentido estricto, que disfrutan de tarifa plana (usuarios de una línea ADSL / RDSI o de la compañía ONO) como los que disfrutan de la denominada tarifa ondulada que, como sabemos, es una tarifa plana con tramos horarios limitados. Paralelo a este lento crecimiento es la caída de las conexiones a Internet a través del pago por consumo.

Duración de la conexión semanal a Internet

Los internautas murcianos que más navegan por la red de cada hogar, lo hacen más de 5 horas a la semana. Les siguen los que lo hacen de 3 a 4 horas y los que lo hacen de 4 a 5 horas.

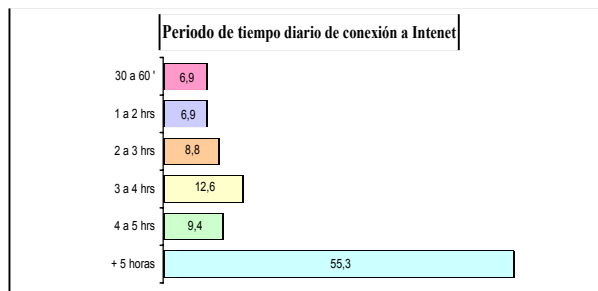

Tipo de tarifa de conexión a Internet utilizada

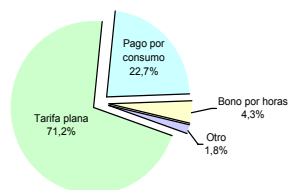

Como podemos apreciar en el siguiente gráfico la tarifa plana ha seguido creciendo este trimestre, mientras que la caída del pago por consumo es mayor que el crecimiento anterior y el bono por horas mantiene un comportamiento errático, dentro de sus modestas cifras de penetración.

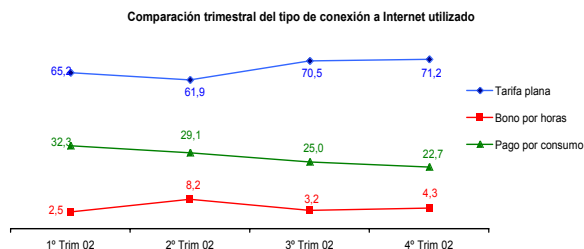

SERIE ESTADÍSTICA

ACTIVIDAD PRODUCTIVA

1.1. AVANCES SOBRE PRODUCCIONES AGRÍCOLAS (tm.)

PRODUCCIONES	Aportación PFA (1)	Mes última estimación	1998	1999	2000	2001(A)	2002(A)	Indices	
								2001	2002
								2000=100	2001=100
CEREALES	0,5		105.834	82.512	74.127	62.308			
Cebada	0,3	Oct.-02	80.661	56.651	50.186	39.665	36.079	77.997	216
TUBÉRCULOS	0,9		47.742	49.097	54.110	51.618			
Patata	1,0	Oct.-02	47.640	48.760	53.834	51.437	52.600	52.668	100
Extrat temprana	0,1	abr.-02	1.164	1.338	1.376	1.237	1.250	4.142	331
Temprana	0,6	Jun.-02	34.250	33.303	39.453	36.112	36.124	32.121	89
Media estación	0,1	Sept.-02	6.682	7.724	6.565	7.217	7.714	10.254	133
Tardía	0,1	Nov.-02	5.544	6.395	6.440	6.871	7.512	6.151	82
Batata y boniato			102	338	276	181			
CULTIVOS INDUSTRIALES	1,5		26.040	20.639	19.740	19.907			
Algodón (bruto) (2)	0,8	Nov.-02	14.168	10.567	9.689	9.958	9.075	9.332	103
Pimiento pimentón	0,6		2.610	2.736	3.067	2.977			
HORTALIZAS	36,3		1.369.693	1.446.629	1.537.993	1.466.675			
Lechugas	7,5	Nov.-02	341.515	356.692	363.426	348.260	365.680	289.956	79
Melón	2,9	Nov.-02	185.726	186.912	205.127	191.567	191.566	218.699	114
Tomate Total	11,4	Nov.-02	316.603	333.104	328.885	323.459	277.930	210.949	76
Tomate ene.may.		Sept.-02	92.926	108.172	121.474	119.467	126.154	105.645	84
Tomate jun.sept.		Sept.-02	77.221	84.067	77.382	76.108	35.675	91.289	256
Tomate oct.dic.		Nov.-02	146.456	140.865	130.029	127.884	136.610	119.554	88
Pimiento	5,6	Nov.-02	128.460	129.006	138.141	141.468	150.620	135.825	90
Alcachofa	3,7	Nov.-02	112.731	92.075	112.719	98.130	109.800	88.213	80
Coliflor y Brócoli	1,6	Nov.-02	89.934	99.488	138.109	116.946	116.946	113.522	97
CÍTRICOS (2)	9,5		609.487	620.572	609.271	609.945	622.006	687.579	111
Naranja	1,6	Nov.-02	102.694	112.972	145.338	144.305	144.070	160.797	112
Limón	6,7	Nov.-02	445.060	437.400	402.024	408.500	420.000	445.000	106
Mandarina	1,0	Nov.-02	48.143	55.310	50.740	45.800	45.740	68.300	149
FRUTALES NO CÍTRICOS	16,5		404.686	392.002	446.115	422.270	468.167	474.234	101
Albaricoque	3,0	Nov.-02	66.798	89.797	78.199	73.010	95.000	70.761	74
Melocotón	6,3	abr.-02	214.135	195.403	230.612	232.810	240.000	268.990	112
Ciruelo	1,5	abr.-02	43.304	39.654	39.590	45.453	47.000	41.702	89
Almendro	1,8	may.-02	35.208	19.343	39.624	28.187	32.307	38.223	118
VIÑEDO (2)			150.083	175.740	184.688	178.500			
Uva de mesa	2,3	jun.-02	55.324	85.053	95.240	98.420	99.200	94.148	95
Uva de vinificación (3)	1,8	Jun.-02	94.759	90.687	89.448	80.080	79.000	95.340	121

Fuente: Consejería de Agricultura, Agua y Medio Ambiente.

(1) Aportación a la producción final del subsector agrícola. Media de los años (1994-1996)

(2) Datos referidos a campañas iniciadas en ese año y finalizadas en el posterior.

(3) Ambas cantidades incluyen además de su destino principal, fresco y vino, otros menores: Mosto, destilación, vinagres, etc.

1.2. CONSUMO DE ENERGÍA ELÉCTRICA POR SECTORES (mwh.)

PERÍODO	TOTAL	AGRICULTURA	INDUSTRIA	CONSTRUCCIÓN	SERVICIOS	OTROS USOS
1993	2.961.747	446.429	840.381	88.358	569.977	1.016.602
1994	3.146.129	576.810	825.718	86.864	624.877	1.031.860
1995	3.332.526	650.302	873.759	87.609	663.497	1.057.359
1996	3.444.575	600.026	907.534	87.580	756.198	1.093.237
1997	3.638.833	472.269	991.197	90.136	1.001.078	1.084.153
1998	4.070.978	566.858	1.173.923	86.487	1.161.249	1.082.461
1999	4.477.361	634.854	1.286.217	89.486	1.275.717	1.191.087
2000	4.818.096	704.310	1.389.666	93.034	1.328.001	1.303.085
2001	5.229.528	768.721	1.538.974	79.399	1.421.050	1.421.384
2002	5.515.645	701.384	1.639.387	57.788	1.525.783	1.591.303
2001 (Enero-Dic.)	5.229.528	768.721	1.538.974	79.399	1.421.050	1.421.384
2002 (Enero-Dic.)	5.515.645	701.384	1.639.387	57.788	1.525.783	1.591.303
2001 III	1.373.934	239.198	353.456	21.291	401.931	358.058
IV	1.306.481	172.471	411.359	12.057	361.483	349.112
2002 I	1.372.793	130.536	400.943	13.439	351.529	476.346
II	1.324.523	159.798	421.568	13.100	355.741	374.316
III	1.462.264	208.406	417.791	14.661	427.597	393.808
IV	1.356.065	202.644	399.085	16.588	390.916	346.833
2001 Diciembre	338.357	39.616	100.855	3.171	92.239	102.476
2002 Enero	470.327	41.745	96.845	5.234	132.310	194.193
Febrero	505.982	45.315	169.997	4.411	123.477	162.782
Marzo	396.484	43.476	134.101	3.794	95.742	119.371
Abril	479.466	49.673	150.317	4.640	123.028	151.809
Mayo	433.265	49.866	131.777	4.182	132.435	115.006
Junio	411.792	60.260	139.475	4.278	100.278	107.502
Julio	479.981	59.023	146.361	5.166	139.565	129.866
Agosto	439.446	66.557	120.473	4.278	130.960	117.178
Septiembre	542.837	82.826	150.957	5.217	157.072	146.764
Octubre	508.807	73.966	136.770	6.394	159.945	131.731
Noviembre	473.492	71.807	138.051	5.343	131.309	126.982
Diciembre	373.766	56.870	124.263	4.851	99.661	88.120

Tasas de variación anual en %

1997	5,6	-21,3	9,2	2,9	32,4	-0,8
1998	11,9	20,0	18,4	-4,0	16,0	-0,2
1999	10,0	12,0	9,6	3,5	9,9	10,0
2000	7,6	10,9	8,0	4,0	4,1	9,4
2001	8,5	9,1	10,7	-14,7	7,0	9,1
2002	5,5	-8,8	6,5	-27,2	7,4	12,0
2001 (Enero-Dic.)	8,5	9,1	10,7	-14,7	7,0	9,1
2002 (Enero-Dic.)	5,5	-8,8	6,5	-27,2	7,4	12,0
2001 III	4,6	6,5	-1,9	-9,7	4,9	11,3
IV	11,9	4,1	22,4	-48,7	9,5	11,9
2002 I	4,9	-11,9	1,0	-44,1	7,6	15,5
II	6,7	-23,5	11,7	-40,5	7,5	24,1
III	6,4	-12,9	18,2	-31,1	6,4	10,0
IV	3,8	17,5	-3,0	37,6	8,1	-0,7
2001 Diciembre	-12,0	-2,7	-15,7	-57,2	-7,3	-12,6
2002 Enero	-3,7	-18,5	-34,8	-35,3	11,6	19,9
Febrero	24,6	-5,9	37,4	-48,6	19,0	33,4
Marzo	-4,1	-10,9	7,7	-48,4	-8,3	-7,2
Abril	21,8	-25,6	20,0	-36,0	20,2	65,3
Mayo	0,0	-26,4	8,2	-43,0	14,1	-4,6
Junio	-0,5	-19,0	7,1	-42,4	-10,8	20,4
Julio	6,1	-9,7	10,7	-32,4	5,9	12,5
Agosto	3,2	4,7	6,3	-35,9	0,8	4,5
Septiembre	9,5	-24,9	39,8	-25,2	12,0	12,5
Octubre	2,2	-0,1	-9,5	41,5	12,6	4,2
Noviembre	0,7	22,1	-13,4	22,3	3,2	5,6
Diciembre	10,5	43,6	23,2	53,0	8,0	-14,0

Fuente: Iberdrola.

1.3. CONSUMO DE ENERGÍA ELÉCTRICA INDUSTRIAL POR RAMAS (mwh.)

PERÍODO	INDUSTRIA					
	TOTAL	Energía	Mine. no energé.	Industria quím.	Transf. metal.	Otras ind. manuf.
1993	840.381	64.192	283.489	59.006	42.022	391.672
1994	825.718	7.313	297.534	60.191	47.186	413.494
1995	873.759	8.152	315.251	60.391	55.245	434.720
1996	907.534	8.825	318.834	60.900	54.001	464.974
1997	991.197	13.407	343.721	63.574	60.323	510.172
1998	1.173.923	24.754	363.048	98.860	74.623	612.638
1999	1.286.217	29.699	359.382	129.050	75.113	692.972
2000	1.389.666	42.556	371.730	128.094	76.578	770.708
2001	1.538.974	77.846	403.275	137.923	85.233	834.697
2002	1.639.387	92.566	410.390	151.329	102.086	883.015
2001 (Enero-Dic.)	1.538.974	77.846	403.275	137.923	85.233	834.697
2002 (Enero-Dic.)	1.639.387	92.566	410.390	151.329	102.086	883.015
2001 III	353.456	17.439	81.127	35.019	18.089	201.781
IV	411.359	20.327	100.083	33.136	25.003	232.811
2002 I	400.943	20.457	106.345	38.093	22.402	213.646
II	421.568	19.055	101.832	36.196	27.541	236.944
III	417.791	25.642	101.684	36.412	24.798	229.255
IV	399.085	27.413	100.530	40.627	27.344	203.170
2001 Diciembre	100.855	2.407	15.651	8.599	8.050	66.149
2002 Enero	96.845	7.839	15.841	6.677	8.079	58.409
Febrero	169.997	6.639	32.344	20.918	7.416	102.681
Marzo	134.101	5.979	58.160	10.498	6.908	52.556
Abril	150.317	5.822	34.856	12.664	10.962	86.013
Mayo	131.777	5.552	33.922	7.075	8.158	77.069
Junio	139.475	7.681	33.053	16.457	8.421	73.862
Julio	146.361	10.306	35.222	11.571	8.273	80.990
Agosto	120.473	8.633	32.353	10.215	8.295	60.976
Septiembre	150.957	6.703	34.109	14.627	8.230	87.289
Octubre	136.770	8.999	36.296	12.356	9.249	69.871
Noviembre	138.051	9.219	36.824	12.685	9.525	69.799
Diciembre	124.263	9.195	27.410	15.587	8.571	63.501

Tasas de variación anual en %

1997	9,2	51,9	7,8	4,4	11,7	9,7
1998	18,4	84,6	5,6	55,5	23,7	20,1
1999	9,6	20,0	-1,0	30,5	0,7	13,1
2000	8,0	43,3	3,4	-0,7	2,0	11,2
2001	10,7	82,9	8,5	7,7	11,3	8,3
2002	6,5	18,9	1,8	9,7	19,8	5,8
2001 (Enero-Dic.)	10,7	82,9	8,5	7,7	11,3	8,3
2002 (Enero-Dic.)	6,5	18,9	1,8	9,7	19,8	5,8
2001 III	-1,9	65,1	-13,5	5,2	-2,0	-1,2
IV	22,4	73,1	14,0	30,2	33,4	21,0
2002 I	1,0	-9,0	-6,3	1,0	2,6	6,1
II	11,7	8,3	-6,2	13,0	35,6	19,2
III	18,2	47,0	25,3	4,0	37,1	13,6
IV	-3,0	34,9	0,4	22,6	9,4	-12,7
2001 Diciembre	-15,7	-33,1	-27,8	-21,3	39,1	-14,8
2002 Enero	-34,8	50,6	-69,6	-58,3	0,1	-13,0
Febrero	37,4	-44,2	6,9	79,3	11,5	62,3
Marzo	7,7	10,8	87,0	4,4	-2,8	-25,8
Abril	20,0	34,9	-0,3	17,0	65,5	25,5
Mayo	8,2	-3,9	-6,1	-36,1	29,5	23,3
Junio	7,1	2,4	-11,6	62,3	13,9	9,0
Julio	10,7	67,3	11,0	-9,6	13,7	9,2
Agosto	6,3	75,5	-2,5	53,9	59,8	-3,8
Septiembre	39,8	5,4	110,2	-6,1	46,5	35,9
Octubre	-9,5	30,7	-29,4	4,5	2,6	-2,9
Noviembre	-13,4	-16,5	11,5	-0,2	20,0	-26,3
Diciembre	23,2	282,1	75,1	81,3	6,5	-4,0

Fuente: Iberdrola.

IV. Trimestre 2002

7

1.4. CONSUMO DE PRODUCTOS PETROLÍFEROS (tm.)

PERÍODO	FUEL OIL I y II	GASÓLEO A	GASÓLEO B	BUTANO PROPANO
1993	..	296.095	38.044	11.633
1994	113.589	304.360	54.728	11.120
1995	126.156	329.652	69.683	13.483
1996	122.840	359.524	79.368	11.453
1997	141.324	455.379	88.565	11.816
1998	178.519	494.076	115.905	17.260
1999	212.961	565.634	128.359	16.550
2000	212.590	598.277	137.432	14.486
2001	193.131	674.643	147.917	9.535
2001 (1)	148.989	563.181	124.056	8.365
2002 (1)	269.933	602.873	136.532	9.498
2001 II	36.389	176.767	34.759	1.916
III	57.301	166.370	36.650	1.751
IV	60.276	170.899	37.469	2.947
2002 I	93.784	167.697	39.594	3.195
II	71.013	184.454	41.635	2.318
III	78.671	187.210	41.792	2.143
2001 Noviembre	15.578	55.890	12.104	968
Diciembre	28.564	55.572	11.757	1.170
2002 Enero	35.667	53.634	13.258	1.266
Febrero	27.555	56.418	14.256	1.099
Marzo	30.562	57.645	12.080	830
Abril	24.278	61.970	13.853	1.000
Mayo	21.842	63.549	13.212	725
Junio	24.893	58.935	14.570	593
Julio	31.315	68.384	16.512	785
Agosto	21.728	58.857	12.688	620
Septiembre	25.628	59.969	12.592	738
Octubre	26.465	63.512	13.511	850
Noviembre	992
Tasas de variación anual en %				
1997	15,0	26,7	11,6	3,2
1998	26,3	8,5	30,9	46,1
1999	19,3	14,5	10,7	-4,1
2000	-0,2	5,8	7,1	-12,5
2001	-9,2	12,8	7,6	-34,2
2001 (1)	-13,4	13,4	8,9	-37,7
2002 (1)	81,2	7,0	10,1	13,5
2001 II	11,2	12,8	-1,2	-44,5
III	-18,4	12,7	7,2	-48,3
IV	4,6	14,4	8,7	4,6
2002 I	139,5	4,4	1,4	9,4
II	95,1	4,3	19,8	21,0
III	37,3	12,5	14,0	22,4
2001 Octubre	-6,1	24,5	24,7	10,2
Noviembre	-11,5	11,4	4,4	-6,4
Diciembre	25,0	7,8	-1,7	11,4
2002 Enero	136,0	3,6	-2,1	16,0
Febrero	99,1	9,8	15,6	9,6
Marzo	199,4	0,4	-8,2	0,4
Abril	84,2	18,1	31,3	61,0
Mayo	115,7	9,1	5,4	-1,8
Junio	90,3	-10,8	24,9	6,5
Julio	48,0	18,7	29,3	42,5
Agosto	22,2	4,1	6,4	1,6
Septiembre	39,5	14,8	5,3	25,1
Octubre	64,0	6,9	-0,7	5,1
Noviembre	2,5

Fuente: M^o Economía, Secretaría General de Hidrocarburos; Repsol-Butano, S.A. y AOP (datos anteriores a 1997).

(1) Cifra referida al período para el que se dispone de información en el último año de cada serie.

1.5. OPINIONES EMPRESARIALES. Total Industria. Indicador de Clima Industrial

PERIODO	SALDOS				% Utilización cap. productiva (3)
	Indicador Clima Industrial (2)	Nivel Cartera de pedidos	Tendencia de producción	Stocks productos terminados	
1993	-37,2	-55	-16	32	63,3
1994	-21,4	-43	3	21	66,5
1995	-18,7	-47	4	15	67,7
1996	-12,5	-34	13	16	67,5
1997	-10,3	-10	3	19	67,3
1998	0,9	-4	12	3	72,1
1999	-8,3	-14	8	19	70,1
2000	1,6	9	12	13	73,9
2001	-4,9	-7	-3	10	74,1
2002	..	-12	13	-2	73,7
2001 (I)	-5,1	-7	-3	10	74,1
2002 (I)	1,2	-12	13	-2	73,7
2001 I	-2,1	-9	7	14	79,2
II	-6,3	-4	-4	11	70,2
III	-7,1	-6	-14	9	70,1
IV	-4,3	-10	-1	4	77,0
2002 I	-1,5	1	27	-1	76,9
II	2,0	-25	28	0	65,0
III	3,2	-11	24	-5	72,7
IV	..	-14	-26	-3	80,3
2001 Junio	-6,7	-4	-42	9	
Julio	-6,8	-3	-15	10	
Agosto	-7,2	-11	-2	14	
Septiembre	-7,2	-4	-25	3	
Octubre	-5,9	-6	1	9	
Noviembre	-4,3	-23	-4	3	
Diciembre	-2,8	-1	0	0	
2002 Enero	-2,0	9	37	-4	
Febrero	-1,6	-3	7	0	
Marzo	-0,8	-2	38	0	
Abril	0,4	-27	26	-1	
Mayo	2,0	-26	28	1	
Junio	3,5	-21	31	1	
Julio	3,4	-36	52	-3	
Agosto	3,2	17	9	2	
Septiembre	3,1	-14	10	-14	
Octubre		-17	-56	-12	
Noviembre		-15	2	3	
Diciembre		-11	-24	1	

Fuente: Ministerio de Ciencia y Tecnología. Encuesta de Coyuntura Industrial.

(1) Cifras referidas al periodo para el que se dispone de información en el último año de cada serie.

(2) Indicador sintético obtenido como media aritmética de los saldos del nivel de cartera de pedidos, tendencia de la producción y el stock de productos terminados cambiado de signo, suavizado por un filtro tipo LAM. Elaboración propia en base a la metodología establecida por el Ministerio de Economía y Hacienda.

(3) Desde principios de 2002, cambia la metodología y los datos trimestrales corresponden a enero (I trimestre), abril (II trimestre), julio (III trimestre), octubre (IV trimestre).

1.6. OPINIONES EMPRESARIALES. Total Industria, bienes intermedios y bienes de consumo. Nivel y tendencia de la producción (saldos)

PERÍODO	TOTAL INDUSTRIA		B. INTERMEDIOS		B. CONSUMO	
	Nivel de producción	Tendencia de la producción	Nivel de producción	Tendencia de la producción	Nivel de producción	Tendencia de la producción
1993	-17	-16	-11	-9	2	-8
1994	-13	3	-31	-9	4	14
1995	-10	4	-1	17	-14	1
1996	-13	13	-25	30	-13	7
1997	8	3	10	-13	4	10
1998	-1	12	-9	-14	-3	27
1999	5	8	3	12	3	5
2000	15	12	15	16	14	13
2001	14	-3	15	-3	11	-3
2002	2	13	-26	34	-7	4
2001 (Enero-Diciembre)	14	-3	15	-3	11	-3
2002 (Enero-Diciembre)	2	13	-26	34	-7	4
2001 I	26	7	51	2	21	10
II	8	-4	9	-38	0	-6
III	23	-14	-3	5	17	-15
IV	1	-1	3	19	6	-3
2002 I	-15	27	-4	78	-20	22
II	19	28	-19	100	2	10
III	22	24	-4	36	12	3
IV	-18	-26	-58	-20	-23	-18
2001 Junio	15	-42	0	-89	1	-31
Julio	10	-15	-9	-63	-1	0
Agosto	31	-2	1	75	27	-21
Septiembre	29	-25	0	2	25	-23
Octubre	23	1	-46	1	35	0
Noviembre	-25	-4	0	0	-17	-7
Diciembre	4	0	54	56	0	-1
2002 Enero	-9	37	3	64	-16	33
Febrero	-35	7	--	--	-44	9
Marzo	-2	38	-11	92	1	24
Abril	29	26	--	--	4	-3
Mayo	-1	28	--	--	-2	39
Junio	29	31	-19	100	5	-6
Julio	12	52	0	71	-6	45
Agosto	49	9	--	--	55	-23
Septiembre	6	10	-8	0	-14	-12
Octubre	4	-56	-97	-92	23	-30
Noviembre	-43	2	-77	55	-42	-19
Diciembre	-14	-24	0	-22	-50	-5

Fuente: Ministerio de Ciencia y Tecnología. Encuesta de Coyuntura Industrial.

1.7. PRECIO DEL M2 Y CONSUMO DE CEMENTO

PERÍODO	CONSUMO DE CEMENTO (TM)	PRECIO DEL M2 (EUROS)
1993	795.343	395
1994	719.675	389
1995	825.400	396
1996	788.421	406
1997	948.630	423
1998	1.131.625	449
1999	1.346.604	480
2000	1.570.307	538
2001	1.688.828	627
2001 (1)	1.283.075	606
2002 (1)	1.446.697	700
2001 II	433.450	614
III	428.190	637
IV	405.753	657
2002 I	462.699	676
II	499.996	724
III	484.002	773
2001 Septiembre	162.300	
Octubre	154.291	
Noviembre	143.256	
Diciembre	108.206	
2002 Enero	153.493	
Febrero	157.395	
Marzo	151.811	
Abril	165.247	
Mayo	177.773	
Junio	156.976	
Julio	187.786	
Agosto	134.036	
Septiembre	162.180	
Tasas de variación anual en %		
1997	20,3	4,3
1998	19,3	6,1
1999	19,0	7,0
2000	16,6	12,1
2001	7,5	16,5
2000 (1)	7,0	16,5
2001 (1)	12,8	17,4
2001 II	10,2	16,9
III	5,2	17,3
IV	9,4	16,4
2002 I	9,8	12,9
II	15,4	17,8
III	13,0	21,3
2001 Septiembre	2,2	
Octubre	46,9	
Noviembre	10,9	
Diciembre	-20,9	
2002 Enero	11,9	
Febrero	26,3	
Marzo	-4,9	
Abril	28,5	
Mayo	13,4	
Junio	6,0	
Julio	21,6	
Agosto	20,3	
Septiembre	-0,1	

Fuente: Oficemen y M° Fomento

(1) Cifras referidas al período para el que se dispone información en el último año de cada serie.

1.8. VIVIENDAS VISADAS E INICIADAS (número)

PERÍODO	VISADAS			INICIADAS		
	TOTAL	V.P.O.	LIBRES	TOTAL	V.P.O.	LIBRES
1993	7.520	3.664	3.856	6.212	2.221	3.991
1994	9.314	3.849	5.465	5.665	1.467	4.198
1995	10.040	4.513	5.527	7.004	1.673	5.331
1996	9.868	4.597	5.271	8.305	3.689	4.616
1997	13.653	5.030	8.623	13.022	6.477	6.545
1998	14.272	4.488	9.784	15.202	6.909	8.293
1999	16.908	4.245	12.663	15.969	4.826	11.143
2000	17.165	3.069	14.096	16.675	4.098	12.577
2001	18.517	2.917	15.600	16.401	3.029	13.372
2001 (1)	15.550	2.706	12.844	14.518	2.508	12.010
2002 (1)	18.163	1.683	16.480	14.903	2.717	12.186
2001 II	5.300	1.026	4.274	4.363	946	3.417
III	4.412	898	3.514	4.345	610	3.735
IV	4.438	422	4.016	4.023	861	3.162
2002 I	4.653	551	4.102	4.107	492	3.615
II	5.820	389	5.431	4.433	750	3.683
III	6.001	591	5.410	5.906	1.018	4.888
2001 Octubre	1.471	211	1.260	2.140	340	1.800
Noviembre	1.676	94	1.582	988	326	662
Diciembre	1.291	117	1.174	895	195	700
2002 Enero	1.669	232	1.437	1.246	112	1.134
Febrero	1.385	152	1.233	1.671	247	1.424
Marzo	1.599	167	1.432	1.190	133	1.057
Abril	1.842	130	1.712	1.456	163	1.293
Mayo	2.587	178	2.409	1.101	0	1.101
Junio	1.391	81	1.310	1.876	587	1.289
Julio	4.843	407	4.436	2.168	627	1.541
Agosto	0	0	0	2.223	55	2.168
Septiembre	1.158	184	974	1.515	336	1.179
Octubre	1.689	152	1.537	457	457	0

Tasas de variación anual en %

1997	38,4	9,4	63,6	56,8	75,6	41,8
1998	4,5	-10,8	13,5	16,7	6,7	26,7
1999	18,5	-5,4	29,4	5,0	-30,1	34,4
2000	1,5	-27,7	11,3	4,4	-15,1	12,9
2001	7,9	-5,0	10,7	-1,6	-26,1	6,3
2001 (1)	8,4	5,3	9,1	10,7	93,1	1,7
2002 (1)	16,8	-37,8	28,3	2,7	8,3	1,5
2001 II	7,0	32,4	2,3	41,0	--	10,4
III	16,5	27,0	14,1	15,6	--	-0,7
IV	9,3	-36,3	18,2	-26,8	-69,2	17,4
2002 I	6,5	-3,5	8,1	11,9	-19,6	18,2
II	9,8	-62,1	27,1	1,6	-20,7	7,8
III	36,0	-34,2	54,0	35,9	66,9	30,9
2001 Octubre	18,7	29,4	17,1	10,9	--	-6,7
Noviembre	16,7	-63,4	34,2	-64,9	-86,5	67,2
Diciembre	-6,8	-51,7	2,7	19,0	-49,1	89,7
2002 Enero	29,9	-0,4	36,6	17,1	16,7	17,1
Febrero	-12,6	1,3	-14,1	6,0	-52,1	34,2
Marzo	6,8	-11,2	9,4	15,6	--	2,7
Abril	30,5	-39,0	42,9	53,7	--	36,5
Mayo	38,6	-37,8	52,5	-14,8	--	-14,8
Junio	-31,2	-84,6	-12,4	-11,7	-37,9	9,4
Julio	35,0	-52,2	62,1	65,9	173,8	42,9
Agosto	0,0	0,0	0,0	46,8	-40,2	52,5
Septiembre	40,4	291,5	25,2	-0,6	16,3	-4,5
Octubre	14,8	-28,0	22,0	-78,6	34,4	-100,0

Fuente: Colegio Oficial de Arquitectos y Ministerio de Fomento.

(1) Cifras referidas al periodo para el que se dispone de información en el último año de cada serie.

1.9. VIVIENDAS TERMINADAS (número.)

PERÍODO	TOTAL	V.P.O.	LIBRES
1993	8.943	2.516	6.427
1994	8.448	2.200	6.248
1995	9.395	5.592	3.803
1996	9.427	4.483	4.944
1997	8.811	3.684	5.127
1998	8.534	3.737	4.797
1999	10.523	3.182	7.341
2000	11.888	3.486	8.402
2001	15.522	3.676	11.846
2001 (Enero-Octubre)	11.684	2.866	8.818
2002 (Enero-Octubre)	11.495	1.937	9.558
2001 II	3.774	741	3.033
III	3.781	1.105	2.676
IV	3.838	810	3.028
2002 I	3.565	540	3.025
II	4.236	476	3.760
III	3.694	921	2.773
2001 Octubre	1.025	252	773
Noviembre	1.276	215	1.061
Diciembre	1.537	343	1.194
2002 Enero	998	187	811
Febrero	1.363	187	1.176
Marzo	1.204	166	1.038
Abril	1.354	295	1.059
Mayo	1.575	25	1.550
Junio	1.307	156	1.151
Julio	2.652	292	2.360
Agosto	246	246	0
Septiembre	796	383	413
Octubre	457	457	0
Tasas de variación anual en %			
1997	-6,5	-17,8	3,7
1998	-3,1	1,4	-6,4
1999	23,3	-14,9	53,0
2000	13,0	9,6	14,5
2001	30,6	5,5	41,0
2000 (Enero-Octubre)	30,5	2,9	43,0
2001 (Enero-Octubre)	-6,0	-23,2	-0,3
2001 II	22,9	-13,1	36,7
III	9,4	36,8	1,0
IV	30,1	29,4	30,2
2002 I	-13,7	-47,1	-2,7
II	12,2	-35,8	24,0
III	-2,3	-16,7	3,6
2001 Octubre	27,8	48,2	22,3
Noviembre	25,8	2,9	31,8
Diciembre	35,4	38,9	34,5
2002 Enero	-15,2	-64,6	25,0
Febrero	33,4	-24,3	51,7
Marzo	-37,6	-32,2	-38,4
Abril	32,7	10,9	40,5
Mayo	7,4	-87,8	22,8
Junio	1,6	-42,2	13,2
Julio	-5,3	-56,9	11,3
Agosto	-30,5	-13,1	-100,0
Septiembre	26,8	166,0	-14,7
Octubre	-55,4	81,3	-100,0

Fuente: Ministerio de Fomento.

1.10. LICITACIÓN OFICIAL POR TIPO DE OBRA (miles de euros.)

PERÍODO	MINISTERIO DE FOMENTO			Licitación Seopan total (1)
	TOTAL	Por tipo de obra		
		Edificación	Obra Civil	
1993	381.553	56.028	325.525	441.461
1994	292.210	79.964	212.246	225.794
1995	282.949	52.102	230.847	230.037
1996	241.780	74.300	167.480	275.282
1997	245.682	107.095	138.587	285.186
1998	479.015	108.899	370.116	360.343
1999	305.605	97.070	208.535	393.831
2000	402.085	209.175	192.910	481.371
2001	427.358	139.838	287.520	445.954
2001 (2)	399.376	134.636	264.740	249.457
2002 (2)	358.750	143.766	214.984	280.491
2001 II	122.205	32.105	90.100	108.548
III	104.664	34.743	69.921	93.575
IV	144.347	21.755	96.824	196.497
2002 I	68.975	52.351	16.624	46.501
II	107.074	50.329	56.745	115.820
III	114.994	21.434	93.560	118.170
2001 Noviembre	83.913	20.566	63.347	
Diciembre	27.982	5.202	22.780	
2002 Enero	33.119	27.083	6.036	
Febrero	15.776	8.592	7.184	
Marzo	20.080	16.676	3.404	
Abril	25.657	10.600	15.057	
Mayo	34.867	16.293	18.574	
Junio	46.550	23.436	23.114	
Julio	56.608	9.318	47.290	
Agosto	40.898	8.904	31.994	
Septiembre	17.488	3.212	14.276	
Octubre (prov.)	40.969	10.745	30.224	
Noviembre (prov.)	26.738	8.907	17.831	
Tasas de variación anual en %				
1997	1,6	44,1	-17,3	3,6
1998	95,0	1,7	167,1	26,4
1999	-36,2	-10,9	-43,7	9,3
2000	31,6	115,5	-7,5	22,2
2001	6,3	-33,1	49,0	-7,4
2001 (2)	3,0	-33,6	43,1	-41,0
2002 (2)	-10,2	6,8	-18,8	12,4
2001 II	-25,5	-68,7	46,6	-32,4
III	-8,0	-33,9	14,2	-55,8
IV	144,6	-23,1	215,1	234,6
2002 I	22,9	105,6	-45,8	-1,8
II	-12,4	56,8	-37,0	6,7
III	9,9	-38,3	33,8	26,3
2001 Noviembre	313,1	146,2	429,5	
Diciembre	97,0	-17,3	187,9	
2002 Enero	234,4	1.478,3	-26,3	
Febrero	45,3	38,6	54,3	
Marzo	-43,2	-5,0	-80,9	
Abril	-4,5	2,6	-8,9	
Mayo	-13,8	32,4	-34,0	
Junio	-15,2	147,7	-49,1	
Julio	9,3	-31,8	24,0	
Agosto	23,7	-36,8	68,8	
Septiembre	-11,7	-54,0	11,3	
Octubre (prov.)	26,2	-50,6	182,5	
Noviembre (prov.)	-68,1	-56,7	-71,9	

Fuente: SEOPAN y M^o de Fomento.

(1) Seopan toma como fecha de referencia la apertura de pliegos mientras el M^o de Fomento se refiere a la fecha de publicación en los boletines oficiales. Además, SEOPAN contabiliza las cantidades por las que efectivamente se adjudica la obra y el M^o de Fomento las cantidades por las que las Administraciones licitan inicialmente. (2) Cifras referidas al periodo para el que se dispone de información en el último año de cada serie.

1.11. TRAFICO DE MERCANCÍAS EN EL PUERTO DE CARTAGENA (tm)

PERÍODO	TOTAL	GRANELES			MERCANCÍA GRAL.
		Total	Líquidos	Sólidos	
1993	10.300.848	9.998.918	8.469.375	1.529.543	301.930
1994	8.967.017	8.658.467	6.922.925	1.735.542	308.550
1995	10.831.016	10.486.028	8.190.816	2.295.212	344.988
1996	9.940.923	9.617.092	7.535.592	2.081.500	323.831
1997	9.705.251	9.316.829	7.268.449	2.048.380	388.422
1998	11.674.639	11.102.424	8.502.397	2.600.027	572.215
1999	13.040.585	12.468.826	9.557.861	2.910.965	571.759
2000	17.169.678	16.693.230	13.703.204	2.990.026	476.448
2001	20.200.488	19.650.480	16.282.916	3.367.564	550.008
2001 (Enero-Octubre)	16.919.101	16.451.905	13.624.780	2.827.125	467.196
2002 (Enero-Octubre)	17.847.067	17.358.184	14.028.509	3.329.675	488.883
2001 II	5.075.608	4.932.720	4.156.198	776.522	142.888
III	4.722.101	4.586.693	3.725.559	861.134	135.408
IV	5.141.159	4.992.611	4.106.007	886.604	148.548
2002 I	5.525.797	5.411.574	4.349.332	1.062.242	114.223
II	4.861.462	4.725.036	3.681.145	1.043.891	136.426
III	5.343.180	5.160.614	4.311.117	849.497	182.566
2001 Octubre	1.859.772	1.794.036	1.447.871	346.165	65.736
Noviembre	1.483.326	1.437.210	1.178.868	258.342	46.116
Diciembre	1.798.061	1.761.365	1.479.268	282.097	36.696
2002 Enero	1.768.708	1.725.748	1.420.490	305.258	42.960
Febrero	1.757.453	1.725.804	1.359.730	366.074	31.649
Marzo	1.999.636	1.960.022	1.569.112	390.910	39.614
Abril	1.596.740	1.567.623	1.169.058	398.565	29.117
Mayo	1.515.667	1.453.899	1.118.809	335.090	61.768
Junio	1.749.055	1.703.514	1.393.278	310.236	45.541
Julio	1.790.591	1.742.643	1.436.537	306.106	47.948
Agosto	1.696.517	1.635.270	1.399.225	236.045	61.247
Septiembre	1.856.072	1.782.701	1.475.355	307.346	73.371
Octubre	2.116.628	2.060.960	1.686.915	374.045	55.668
Tasas de variación anual en %					
1997	-2,4	-3,1	-3,5	-1,6	19,9
1998	20,3	19,2	17,0	26,9	47,3
1999	11,7	12,3	12,4	12,0	-0,1
2000	31,7	33,9	43,4	2,7	-16,7
2001	17,7	17,7	18,8	12,6	15,4
2001 (Enero-Octubre)	22,8	23,0	24,3	16,8	18,0
2002 (Enero-Octubre)	5,5	5,5	3,0	17,8	4,6
2001 II	8,5	8,1	8,7	5,0	24,0
III	1,6	1,3	-3,7	30,5	13,4
IV	9,1	8,4	8,4	8,8	34,7
2002 I	5,0	5,3	1,3	26,0	-7,3
II	-4,2	-4,2	-11,4	34,4	-4,5
III	13,2	12,5	15,7	-1,4	34,8
2001- Octubre	40,8	39,0	38,6	40,6	120,3
Noviembre	-21,0	-21,9	-22,9	-17,1	24,2
Diciembre	18,6	19,6	21,6	9,8	-15,3
2002 Enero	-9,1	-9,7	-12,2	4,2	21,5
Febrero	7,4	8,5	9,7	4,1	-30,9
Marzo	19,2	19,8	9,2	96,8	-5,8
Abril	6,5	8,3	-2,9	63,6	-43,1
Mayo	-21,9	-22,9	-32,3	43,4	12,2
Junio	6,9	6,5	7,2	3,7	24,1
Julio	29,7	30,3	31,5	24,9	11,9
Agosto	-7,8	-8,2	-2,4	-32,2	7,1
Septiembre	23,5	21,5	23,0	14,9	107,5
Octubre	13,8	14,9	16,5	8,1	-15,3

Fuente: Puertos del Estado. Autoridad Portuaria de Cartagena.

1.12. TRANSPORTE AÉREO EN EL AEROPUERTO MURCIA-SAN JAVIER

PERÍODO	VIAJEROS (número)	MERCANCÍAS (Kg.)
1993	88.843	297.414
1994	97.122	213.118
1995	86.820	172.008
1996	97.593	225.053
1997	107.516	189.463
1998	136.176	684.802
1999	141.059	1.318.872
2000	140.894	47.357
2001	213.294	21.067
2001 (Enero-Septiembre)	170.301	15.859
2002 (Enero-Septiembre)	246.498	13.377
2001 II	63.691	5.861
III	77.892	3.473
IV	42.993	5.208
2002 I	39.248	5.110
II	88.747	2.740
III	118.503	5.527
2001 Septiembre	25.301	515
Octubre	20.534	2.296
Noviembre	12.180	983
Diciembre	10.279	1.929
2002 Enero	9.869	2.834
Febrero	10.905	1.131
Marzo	18.474	1.145
Abril	25.201	1.091
Mayo	27.985	1.088
Junio	35.561	561
Julio	37.921	1.872
Agosto	46.321	1.931
Septiembre	34.261	1.724
Tasas de variación anual en %		
1996	12,4	30,8
1997	10,2	-15,8
1998	26,7	261,4
1999	3,6	92,6
2000	-0,1	-96,4
2001	51,4	-55,5
2001 (Enero-Septiembre)	46,5	-62,4
2002 (Enero-Septiembre)	44,7	-15,7
2001 II	66,5	18,6
III	50,8	-30,4
IV	74,5	0,4
2002 I	36,7	-21,7
II	39,3	-53,3
III	52,1	59,1
2001 Septiembre	38,9	-80,0
Octubre	112,4	90,2
Noviembre	49,5	-67,3
Diciembre	50,6	98,3
2002 Enero	40,4	17,3
Febrero	26,0	-56,8
Marzo	41,7	-23,1
Abril	57,8	-53,8
Mayo	37,9	-29,9
Junio	29,7	-71,2
Julio	51,0	-12,6
Agosto	68,6	136,9
Septiembre	35,4	234,8

Fuente: Dirección General de Aviación Civil.

1.13. TURISMO: NÚMERO DE VIAJEROS Y PERNOCTACIONES EN ESTABLECIMIENTOS HOTELEROS (número)

PERÍODO	VIAJEROS			PERNOCTACIONES		
	TOTAL	ESPAÑOLES	EXTRANJEROS	TOTAL	ESPAÑOLES	EXTRANJEROS
1992	404.884	354.043	50.841	1.395.042	1.264.616	130.426
1993	381.563	339.898	41.665	1.363.890	1.252.344	111.546
1994	414.572	368.519	46.053	1.485.878	1.341.066	144.812
1995	439.999	387.274	52.725	1.628.782	1.437.425	191.357
1996	481.429	421.376	60.053	1.818.774	1.566.145	252.629
1997	563.441	491.196	72.245	2.019.544	1.727.403	292.141
1998	614.353	526.898	87.455	2.204.497	1.840.629	363.868
1999	691.396	586.008	105.388	2.278.780	1.871.305	407.475
2000	767.783	648.210	119.573	2.413.346	1.971.755	441.591
2001 prov	799.595	665.806	133.789	2.473.184	2.026.544	446.640
2001 prov(Enero-Nov.)	753.149	626.581	126.568	2.371.067	1.946.505	424.562
2002 prov(Enero-Nov.)	759.252	617.487	141.764	2.326.438	1.842.375	484.060
2001 II	214.709	178.744	35.965	658.545	531.430	127.115
III	239.184	200.833	38.351	887.121	742.689	144.432
IV	184.865	152.819	32.046	457.460	371.079	86.381
2002 I	166.996	137.450	29.546	489.109	386.744	102.365
II	217.243	177.751	39.492	628.096	493.118	134.978
III	240.007	194.805	45.202	854.055	700.509	153.544
2001 Noviembre	62.805	51.427	11.378	158.712	127.800	30.912
Diciembre	46.446	39.225	7.221	102.117	80.039	22.078
2002 Enero	42.198	34.500	7.698	110.144	84.728	25.416
Febrero	53.121	43.972	9.149	151.704	120.598	31.106
Marzo	71.677	58.978	12.699	227.261	181.418	45.843
Abril	71.011	57.316	13.695	199.615	156.407	43.208
Mayo	74.054	59.869	14.185	210.137	161.581	48.556
Junio	72.178	60.566	11.612	218.344	175.130	43.214
Julio	75.671	61.605	14.066	276.576	224.409	52.166
Agosto	81.212	65.962	15.250	305.724	255.316	50.408
Septiembre	83.124	67.238	15.886	271.755	220.784	50.970
Octubre	75.134	58.582	16.551	192.331	142.090	50.240
Noviembre	59.872	48.899	10.973	162.847	119.914	42.933

Tasas de variación anual en %

1996	9,4	8,8	13,9	11,7	9,0	32,0
1997	17,0	16,6	20,3	11,0	10,3	15,6
1998	9,0	7,3	21,1	9,2	6,6	24,6
1999	12,5	11,2	20,5	3,4	1,7	12,0
2000	11,0	10,6	13,5	5,9	5,4	8,4
2001 prov	4,1	2,7	11,9	2,5	2,8	1,1
2001 prov(Enero-Nov.)	5,2	3,8	12,1	2,6	3,1	0,4
2002 prov(Enero-Nov.)	0,8	-1,5	12,0	-1,9	-5,3	14,0
2001 II	0,8	-0,5	8,1	-3,4	-4,4	1,2
III	6,9	7,7	2,6	7,3	9,3	-1,8
IV	4,6	2,0	18,9	2,9	4,1	-1,8
2002 I	3,8	3,0	7,7	4,1	1,4	15,4
II	1,2	-0,6	9,8	-4,6	-7,2	6,2
III	0,3	-3,0	17,9	-3,7	-5,7	6,3
2001 Noviembre	15,7	10,4	48,2	12,7	8,1	36,8
Diciembre	-9,9	-12,6	7,9	0,6	-3,5	18,6
2002 Enero	-5,7	-6,4	-2,4	-7,4	-11,1	7,4
Febrero	5,1	5,2	4,4	-0,9	-3,3	10,1
Marzo	9,4	7,7	17,9	14,7	12,4	24,6
Abril	0,8	-2,3	16,4	-14,8	-18,5	1,9
Mayo	5,1	3,4	12,8	3,8	3,6	4,5
Junio	-2,2	-2,6	-0,1	-1,5	-4,5	13,0
Julio	-0,1	-2,1	9,9	-6,3	-6,5	-5,4
Agosto	1,2	-0,4	8,6	-3,6	-4,7	2,7
Septiembre	-0,1	-6,2	38,0	-1,2	-6,0	26,9
Octubre	-0,6	-5,8	23,1	-2,2	-13,0	50,5
Noviembre	-4,7	-4,9	-3,6	2,6	-6,2	38,9

Fuente: I.N.E.

IV. Trimestre 2002

1.14. TURISMO: GRADO DE OCUPACIÓN HOTELERA Y ESTANCIA MEDIA POR VIAJERO

PERÍODO	GRADO DE OCUPACIÓN (%)	ESTANCIA MEDIA (número días)
1992	44,05	3,28
1993	39,62	3,37
1994	40,83	3,46
1995	42,91	3,65
1996	43,36	3,71
1997	45,69	3,51
1998	49,20	3,49
1999	47,77	3,22
2000	48,46	3,08
2001 prov	48,95	3,03
2001 prov(Enero-Noviembre)	49,30	3,11
2002 prov(Enero-Noviembre)	47,50	3,03
2001 II	50,15	3,07
III	59,59	3,72
IV	39,85	2,44
2002 I	41,71	2,88
II	45,99	2,89
III	57,64	3,56
2001 Noviembre	43,64	2,53
Diciembre	31,24	2,20
2002 Enero	31,54	2,61
Febrero	42,36	2,86
Marzo	51,24	3,17
Abril	44,70	2,81
Mayo	45,41	2,84
Junio	47,87	3,03
Julio	54,22	3,65
Agosto	61,99	3,76
Septiembre	56,72	3,27
Octubre	44,23	2,56
Noviembre	42,23	2,72
Tasas de variación anual en %		
1996	1,1	1,6
1997	5,4	-5,4
1998	7,7	-0,5
1999	-2,9	-7,9
2000	1,4	-4,3
2001 prov	1,0	-1,5
2001 prov(Enero-Noviembre)	0,4	-2,2
2002 prov(Enero-Noviembre)	-3,6	-2,7
2001 II	-2,7	-4,3
III	4,4	0,8
IV	1,8	-1,2
2002 I	0,3	-0,8
II	-8,3	-5,7
III	-3,3	-4,2
2001 Noviembre	10,1	-2,7
Diciembre	3,9	11,7
2002 Enero	-8,0	-1,9
Febrero	-4,1	-5,6
Marzo	10,7	5,0
Abril	-16,1	-15,6
Mayo	-4,9	-1,0
Junio	-3,1	1,0
Julio	-7,0	-6,4
Agosto	-0,7	-4,8
Septiembre	-2,3	-0,9
Octubre	-1,0	-1,5
Noviembre	-3,2	7,5

Fuente: I.NE.

DEMANDA

2.1. OPINIONES EMPRESARIALES. Nivel de cartera, nivel de stocks y % utilización de la capacidad productiva

PERÍODO	BIENES DE CONSUMO			BIENES DE INTERMEDIOS		
	Nivel de Cartera	Nivel de Stocks	% Utilización Capacidad	Nivel de Cartera	Nivel de Stocks	% Utilización Capacidad
1992	-32	30	72,0	-42	23	58,0
1993	-43	31	72,0	-62	36	50,9
1994	-17	16	74,0	-83	27	54,7
1995	-53	23	72,3	-41	-4	65,4
1996	-29	26	70,3	-58	19	69,6
1997	-10	26	74,2	-14	14	70,4
1998	-11	12	71,4	8	-16	74,8
1999	-22	32	74,9	2	0	69,8
2000	17	23	76,0	-2	-4	71,3
2001	0	14	78,0	-26	4	67,6
2002	-18	3	76,1	-6	-3	83,0
2001 (Enero-Diciembre)	0	14	78,0	-26	4	67,6
2002 (Enero-Diciembre)	-18	3	76,1	-6	-3	83,0
2001 III	-4	12	79,0	-15	4	50,2
2001 IV	12	7	74,9	-63	0	84,0
2002 I	0	1	77,6	11	-12	86,0
2002 II	-39	0	72,6	-24	0	-
2002 III	-13	5	70,7	-19	0	83,4
2002 IV	-22	4	83,5	-3	0	79,5
2001 Diciembre	-1	0		0	-1	
2002 Enero	2	4		29	-24	
2002 Febrero	-3	0		-	-	
2002 Marzo	1	0		-8	0	
2002 Abril	-37	-3		-	-	
2002 Mayo	-43	1		-	-	
2002 Junio	-37	1		-24	0	
2002 Julio	-47	9		-29	0	
2002 Agosto	30	3		-	-	
2002 Septiembre	-22	4		-8	0	
2002 Octubre	-25	6		-8	0	
2002 Noviembre	-22	5		0	0	
2002 Diciembre	-18	1		-2	0	

Fuente: Ministerio de Ciencia y Tecnología. Encuesta de Coyuntura Industrial.

2.2. MATRICULACIÓN DE VEHÍCULOS (número)

PERÍODO	TOTAL	TURISMOS	VEHÍCULOS INDUSTR.	OTROS
1993	22.820	17.167	4.096	1.557
1994	25.706	20.233	4.433	1.040
1995	25.500	19.142	5.319	1.039
1996	29.690	22.856	5.874	960
1997	37.127	28.338	7.433	1.356
1998	44.589	33.935	8.825	1.829
1999	52.762	40.079	10.565	2.118
2000	51.122	39.050	9.868	2.204
2001	51.052	39.489	9.703	1.860
2002	48.322	36.996	9.457	1.869
2001 (Enero-Dic.)	51.052	39.489	9.703	1.860
2002 (Enero-Dic.)	48.322	36.996	9.457	1.869
2001 II	12.336	9.497	2.395	444
III	13.748	10.790	2.400	558
IV	12.403	9.604	2.341	458
2002 I	12.565	9.598	2.567	400
II	10.857	8.389	2.127	341
III	13.283	10.169	2.570	544
IV	11.763	9.050	2.166	547
2001 Diciembre	3.965	3.119	721	125
2002 Enero	3.701	2.865	744	92
Febrero	3.639	2.800	708	131
Marzo	3.517	2.724	675	118
Abril	4.325	3.249	866	210
Mayo	4.597	3.514	913	170
Junio	4.361	3.406	791	164
Julio	5.285	4.090	975	220
Agosto	3.233	2.476	582	175
Septiembre	3.245	2.484	609	152
Octubre	4.682	3.475	1.005	202
Noviembre	3.853	2.921	801	131
Diciembre	3.884	2.992	788	104
Tasas de variación anual en %				
1996	16,4	19,4	10,4	-7,6
1997	25,0	24,0	26,5	41,3
1998	20,1	19,8	18,7	34,9
1999	18,3	18,1	19,7	15,8
2000	-3,1	-2,6	-6,6	4,1
2001	-0,1	1,1	-1,7	-15,6
2002	-5,3	-6,3	-2,5	0,5
2001 (Enero-Dic.)	-0,1	1,1	-1,7	-15,6
2002 (Enero-Dic.)	-5,3	-6,3	-2,5	0,5
2001 III	4,7	4,4	12,2	-18,4
IV	12,1	13,9	6,7	5,5
2002 I	-12,0	-11,7	-11,2	-23,2
II	-3,4	-5,8	7,1	-2,5
III	-5,2	-5,8	-7,5	19,4
IV	-1,2	-2,2	1,1	9,3
2001 Diciembre	20,7	24,0	10,1	8,7
2002 Enero	4,3	8,7	-3,6	-34,8
Febrero	-13,8	-14,8	-10,6	-9,0
Marzo	-23,0	-23,8	-18,8	-25,8
Abril	7,9	3,5	21,6	32,9
Mayo	-0,8	-2,7	10,3	-11,9
Junio	-14,6	-15,7	-8,0	-20,8
Julio	-3,4	-7,5	14,2	12,8
Agosto	-7,4	-7,3	-13,8	18,2
Septiembre	-5,6	-1,1	-25,0	32,2
Octubre	6,5	5,0	8,2	26,3
Noviembre	-8,3	-7,9	-12,6	13,9
Diciembre	-2,0	-4,1	9,3	-16,8

Fuente: Dirección General de Tráfico.

IV. Trimestre 2002

2.3. OTROS INDICADORES DE CONSUMO

PERIODO	Consumo gasolina automoción (Tm)	Consumo butano usos domésticos (TM)	Consumo energía eléctrica usos domést. (MWH)	Gastos medios por persona (euros)		
				Total	Alimentos bebidas y tabaco	Resto de gastos
1993	223.791	64.079	825.089
1994	229.498	61.259	863.020
1995	223.334	58.851	900.123
1996	225.003	63.100	935.726
1997	245.585	65.089	983.654
1998	234.155	63.933	1.028.717	1.114,4	288,9	825,5
1999	233.806	66.226	1.141.417	1.188,8	311,9	876,8
2000	220.568	66.320	1.255.128	1.366,1	338,2	1.027,9
2001	219.965	62.920	1.365.700	1.548,8	397,1	1.151,7
2001 (1)	185.228	54.172	907.075	1.499,6	396,0	1.103,5
2002 (1)	182.010	55.868	1.053.843	1.566,1	390,3	1.175,8
2001 II	55.087	13.285	289.764	1.528,5	407,1	1.121,4
III	60.692	10.376	344.965	1.643,1	401,2	1.241,9
IV	53.248	19.196	332.758	1.696,5	400,3	1.296,3
2002 I	49.514	21.035	458.993	1.610,0	370,9	1.239,1
II	53.029	14.661	359.509	1.476,0	384,4	1.091,6
III	61.314	11.021	..	1.612,3	415,7	1.196,6
2001 Noviembre	16.527	6.166	114.435			
Diciembre	18.210	8.748	97.866			
2002 Enero	15.524	8.072	188.278			
Febrero	15.721	7.213	155.787			
Marzo	18.269	5.750	114.928			
Abril	17.138	6.261	146.508			
Mayo	18.517	4.822	110.241			
Junio	17.374	3.578	102.760			
Julio	21.451	3.802	123.655			
Agosto	21.820	3.684	111.687			
Septiembre	18.043	3.535	..			
Octubre	18.153	4.375	..			
Noviembre	..	4.776	..			
Tasas de variación anual en %						
1996	0,7	7,2	4,0			
1997	9,1	3,2	5,1			
1998	-4,7	-1,8	4,6			
1999	-0,1	3,6	11,0	6,7	8,0	6,2
2000	-5,7	0,1	10,0	14,9	8,4	17,2
2001	-0,3	-5,1	8,8	13,4	17,4	12,0
2001 (1)	-0,7	-7,5	7,0	12,8	22,7	9,7
2002 (1)	-1,7	3,1	16,2	4,4	-1,4	6,5
2001 III	-1,2	-7,0	11,5	28,3	22,1	30,5
IV	2,4	7,2	10,9	14,9	4,2	18,7
2002 I	-2,8	4,8	15,3	21,3	-2,3	30,8
II	-3,7	10,4	24,1	-3,4	-5,6	-2,7
III	1,0	6,2	..	-1,9	3,6	-3,6
IV	3,7	2,9	35,5			
2001 Noviembre	3,9	3,3	15,9			
Diciembre	-0,1	12,6	-12,9			
2002 Enero	-7,1	8,2	20,5			
Febrero	-1,0	2,5	32,3			
Marzo	-0,5	3,2	-7,5			
Abril	-8,1	25,3	66,5			
Mayo	6,3	4,1	-5,0			
Junio	-8,6	-2,2	19,9			
Julio	5,9	7,1	11,3			
Agosto	-3,9	3,8	3,4			
Septiembre	1,8	7,9	..			
Octubre	-1,9	2,2	..			
Noviembre	..	-22,5	..			

Fuente: M^o de Economía (Subdirección de Hidrocarburos); Repsol Butano, S.A.; Iberdrola e INE

(1) Cifra referida al período para el que se dispone de información en el último año de cada serie.

IV. Trimestre 2002

2.4. INVERSIÓN INDUSTRIAL. NUEVA Y AMPLIACIÓN (Miles de euros)

PERÍODO	TOTAL	NUEVA	AMPLIACIÓN
1993	87.571	52.418	35.154
1994	192.424	139.199	53.225
1995	111.231	74.977	36.255
1996	131.885	84.687	47.198
1997	152.994	65.388	87.606
1998	180.056	89.314	90.742
1999	234.137	118.324	115.813
2000	214.633	121.449	93.183
2001 prov.	252.641	119.264	133.377
2001 prov (Enero-Septiembre)	178.724	94.479	84.244
2002 prov (Enero-Septiembre)	207.350	138.561	68.789
2001 II	54.949	38.223	16.726
III	43.946	26.302	17.645
IV	73.917	24.785	49.133
2002 I	64.693	42.182	22.511
II	76.764	54.743	22.021
III	65.893	41.635	24.258
2001 Septiembre	16.047	13.021	3.026
Octubre	23.987	11.000	12.987
Noviembre	14.952	9.889	5.064
Diciembre	34.978	3.896	31.082
2002 Enero	32.299	21.240	11.058
Febrero	14.290	10.369	3.920
Marzo	18.104	10.572	7.532
Abril	20.898	13.310	7.588
Mayo	27.290	24.593	2.697
Junio	28.577	16.841	11.736
Julio	50.620	35.582	15.038
Agosto	5.998	1.858	4.141
Septiembre	9.275	4.196	5.079
Tasas de variación anual en %			
1996	18,6	13,0	30,2
1997	16,0	-22,8	85,6
1998	17,7	36,6	3,6
1999	30,0	32,5	27,6
2000	-8,3	2,6	-19,5
2001 prov	17,7	-1,8	43,1
2000 prov (Enero-Septiembre)	9,4	4,3	15,7
2001 prov (Enero-Septiembre)	16,0	46,7	-18,3
2001 II	25,7	72,3	-22,4
III	-46,7	-47,6	-45,1
IV	44,3	-19,7	141,4
2002 II	-19,0	40,8	-54,9
III	39,7	43,2	31,7
IV	49,9	58,3	37,5
2001 Septiembre	-26,8	49,2	-77,0
Octubre	56,8	52,0	61,1
Noviembre	-47,3	-51,0	-38,1
Diciembre	364,3	13,8	656,3
2002 Enero	54,9	242,8	-24,5
Febrero	-25,9	48,5	-68,1
Marzo	-54,4	-37,0	-67,1
Abril	-13,7	-26,7	25,2
Mayo	140,2	346,1	-53,9
Junio	47,6	15,8	143,7
Julio	172,2	595,9	11,5
Agosto	-35,5	-77,3	265,1
Septiembre	-42,2	-67,8	67,9

Fuente: Consejería de Tecnologías, Industria y Comercio

2.5 COMERCIO EXTERIOR. RESUMEN (Miles de euros)

PERÍODO	EXPORTACIONES	IMPORTACIONES	SALDO	TASA COBERTURA (%) (1)
1993	1.193.901	869.745	324.156	137,3
1994	1.446.907	1.000.854	446.053	144,6
1995	1.706.750	1.307.324	399.425	130,6
1996	1.913.072	1.465.503	447.569	130,5
1997	2.223.711	1.727.941	495.771	128,7
1998	2.542.959	1.857.713	685.246	136,9
1999	2.698.910	2.083.470	615.440	129,5
2000	3.193.039	4.079.605	-886.566	78,3
2001 prov.	3.450.611	4.394.918	-944.307	78,5
2001 prov(Enero-Sept.)	2.568.746	3.309.189	-740.443	77,6
2002 prov(Enero-Sept.)	2.804.066	3.374.043	-569.977	83,1
2001 II	1.001.238	1.216.406	-215.168	82,3
III	674.201	1.061.750	-387.549	63,5
IV	881.865	1.085.729	-203.864	81,2
2002 I	959.359	1.009.367	-50.009	95,0
II	1.060.479	1.137.248	-76.769	93,2
III	784.229	1.227.428	-443.199	63,9
2001 Septiembre	203.365	322.996	-119.631	63,0
Octubre	260.906	425.497	-164.592	61,3
Noviembre	286.662	333.547	-46.885	85,9
Diciembre	334.298	326.685	7.613	102,3
2002 Enero	322.538	344.325	-21.786	93,7
Febrero	317.107	324.424	-7.317	97,7
Marzo	319.714	340.619	-20.905	93,9
Abril	345.859	376.102	-30.243	92,0
Mayo	411.671	363.508	48.163	113,2
Junio	302.949	397.638	-94.689	76,2
Julio	314.717	440.563	-125.847	71,4
Agosto	253.289	337.911	-84.622	75,0
Septiembre	216.223	448.954	-232.731	48,2

Tasas de variación anual en %

1995	18,0	30,6	-14,0
1996	12,1	12,1	0,0
1997	16,2	17,9	-1,8
1998	14,4	7,5	8,2
1999	6,1	12,2	-7,3
2000	18,3	95,8	-51,3
2001 prov.	8,1	7,7	0,2
2001 prov(Enero-Sept)	12,7	14,7	-1,3
2002 prov(Enero-Sept)	9,2	2,0	5,5
2001 II	17,3	12,1	3,6
III	-1,7	-1,6	-0,1
IV	-3,6	-9,1	4,6
2002 I	7,4	-2,1	8,4
II	5,9	-6,5	10,9
III	16,3	15,6	0,4
2001 Septiembre	-6,0	-6,6	0,4
Octubre	-0,5	18,5	-11,7
Noviembre	-11,5	-11,1	-0,3
Diciembre	1,7	-29,0	30,9
2002 Enero	2,6	7,2	-4,3
Febrero	16,9	-0,3	14,3
Marzo	4,0	-11,4	13,9
Abril	18,3	7,0	8,8
Mayo	21,2	-18,2	36,8
Junio	-18,0	-5,5	-11,6
Julio	21,4	24,1	-1,6
Agosto	19,7	-11,9	19,8
Septiembre	6,3	39,0	-14,8

Fuente: Consejería de Economía y Hacienda. CREM.

(1) Variación anual en puntos porcentuales.

2.6. COMERCIO EXTERIOR CON PAÍSES DE LA UNIÓN EUROPEA Y NO PERTENECIENTES A LA UNIÓN EUROPEA (Miles de euros)

PERÍODO	UNIÓN EUROPEA				NO UNIÓN EUROPEA			
	Exportaciones	Importaciones	Saldo	Tasa cober. ⁽¹⁾	Exportaciones	Importaciones	Saldo	Tasa cober. ⁽¹⁾
1993	848.634	252.427	596.207	336,2	345.267	617.318	-272.050	55,9
1994	1.028.655	333.648	695.007	308,3	418.253	667.207	-248.954	62,7
1995	1.256.545	447.740	808.805	280,6	450.205	859.584	-409.380	52,4
1996	1.460.167	468.710	991.457	311,5	452.905	996.793	-543.888	45,4
1997	1.679.731	593.680	1.086.051	282,9	543.981	1.134.261	-590.280	48,0
1998	1.896.348	753.551	1.142.798	251,7	646.611	1.104.162	-457.552	58,6
1999	1.926.290	828.471	1.097.819	232,5	772.620	1.254.999	-482.379	61,6
2000	2.231.362	911.798	1.319.565	244,7	961.677	3.167.808	-2.206.131	30,4
2001 prov.	2.372.117	945.513	1.426.604	250,9	1.078.494	3.449.405	-2.370.911	31,3
2001 prov(Enero-Sept.)	1.821.103	683.096	1.138.006	266,6	747.643	2.626.093	-1.878.450	28,5
2002 prov(Enero-Sept.)	1.908.430	739.424	1.169.006	258,1	895.637	2.634.620	-1.738.983	34,0
2001 II	725.246	231.727	493.519	313,0	275.992	984.680	-708.687	28,0
III	478.146	236.366	241.780	202,3	196.055	825.384	-629.330	23,8
IV	551.014	262.417	288.597	210,0	330.851	823.313	-492.461	40,2
2002 I	679.924	213.742	466.182	318,1	279.435	795.626	-516.191	35,1
II	709.645	266.519	443.126	266,3	350.834	870.729	-519.895	40,3
III	518.861	259.163	259.698	200,2	265.368	968.265	-702.897	27,4
2001 Septiembre	139.542	74.943	64.599	186,2	63.823	248.053	-184.230	25,7
Octubre	169.075	84.038	85.037	201,2	91.831	341.459	-249.629	26,9
Noviembre	188.456	81.505	106.951	231,2	98.206	252.042	-153.836	39,0
Diciembre	193.483	96.874	96.609	199,7	140.814	229.811	-88.997	61,3
2002 Enero	229.183	69.797	159.386	328,4	93.355	274.527	-181.172	34,0
Febrero	224.864	78.886	145.978	285,0	92.242	245.538	-153.295	37,6
Marzo	225.876	65.058	160.818	347,2	93.838	275.561	-181.723	34,1
Abril	231.075	80.109	150.966	288,5	114.784	295.993	-181.210	38,8
Mayo	250.751	70.483	180.268	355,8	160.920	293.025	-132.105	54,9
Junio	227.819	115.927	111.892	196,5	75.130	281.711	-206.581	26,7
Julio	214.554	86.304	128.250	248,6	100.163	354.259	-254.096	28,3
Agosto	172.569	88.525	84.044	194,9	80.720	249.386	-168.666	32,4
Septiembre	131.738	84.334	47.404	156,2	84.485	364.619	-280.135	23,2

Tasas de variación anual en %

1996	16,2	4,7	30,9	0,6	16,0	-6,9
1997	15,0	26,7	-28,6	20,1	13,8	2,5
1998	12,9	26,9	-31,3	18,9	-2,7	10,6
1999	1,6	9,9	-19,1	19,5	13,7	3,0
2000	15,8	10,1	12,2	24,5	152,4	-31,2
2001 prov.	6,3	3,7	6,2	12,1	8,9	0,9
2001 prov(Enero-Sept)	9,5	0,4	22,1	21,5	19,1	0,6
2002 prov(Enero-Sept)	4,8	8,2	-8,5	19,8	0,3	5,5
2001 II	13,8	8,5	14,5	27,7	13,0	3,2
III	0,1	-5,2	10,7	-5,8	-0,5	-1,3
IV	-3,0	13,4	-35,4	-4,5	-14,5	4,2
2002 I	10,1	-0,6	30,8	1,4	-2,5	1,3
II	-2,2	15,0	-46,7	27,1	-11,6	12,3
III	8,5	9,6	-2,1	35,4	17,3	3,7
2001 Septiembre	-10,9	-16,0	10,7	6,9	-3,3	2,4
Octubre	5,9	-1,7	14,3	-10,4	24,8	-10,5
Noviembre	-3,7	11,6	-36,5	-23,4	-16,6	-3,4
Diciembre	-9,0	32,8	-91,8	21,4	-40,6	31,3
2002 Enero	10,7	25,8	-44,9	-13,1	3,3	-6,4
Febrero	16,5	13,4	7,7	17,7	-4,0	6,9
Marzo	3,8	-27,7	105,2	4,5	-6,5	3,6
Abril	6,4	8,2	-5,0	52,7	6,7	11,7
Mayo	-6,6	-8,4	6,8	126,1	-20,2	35,5
Junio	-4,9	43,5	-100,1	-42,1	-17,1	-11,5
Julio	14,8	-1,7	35,7	38,4	32,5	1,2
Agosto	13,7	20,2	-11,1	34,8	-19,5	13,0
Septiembre	-5,6	12,5	-30,0	32,4	47,0	-2,6

Fuente: Consejería de Economía y Hacienda. CREM.

(1) Diferencias anuales en puntos porcentuales.

2.7. COMERCIO EXTERIOR POR GRUPOS: ENERGÉTICO Y NO ENERGÉTICO (Miles de euros)

PERÍODO	ENERGÉTICAS				NO ENERGÉTICAS			
	Export.	Import.	Saldo	T. Cober. (1)	Export.	Import.	Saldo	T. Cober. (1)
1993	98.800	405.967	-307.167	24,3	1.095.101	463.778	631.323	236,1
1994	89.281	429.149	-339.868	20,8	1.357.627	571.706	785.921	237,5
1995	72.076	542.583	-470.507	13,3	1.634.673	764.741	869.932	213,8
1996	76.690	612.788	-536.098	12,5	1.836.382	852.715	983.667	215,4
1997	78.043	654.726	-576.683	11,9	2.145.668	1.073.215	1.072.453	199,9
1998	59.405	569.693	-510.288	10,4	2.483.554	1.288.020	1.195.534	192,8
1999	53.547	699.990	-646.443	7,6	2.645.364	1.383.480	1.261.884	191,2
2000	93.330	2.592.470	-2.499.140	3,6	3.099.710	1.487.135	1.612.575	208,4
2001 prov.	15.761	2.651.065	-2.635.304	0,6	3.434.850	1.743.853	1.690.997	197,0
2001 prov(Enero-Sept.)	9.032	2.035.559	-2.026.527	0,4	2.559.714	1.273.630	1.286.084	201,0
2002 prov(Enero-Sept.)	42.110	2.016.175	-1.974.065	2,1	2.761.957	1.357.868	1.404.089	203,4
2001 II	1.227	764.162	-762.935	0,2	1.000.011	452.245	547.767	221,1
III	1.437	613.531	-612.095	0,2	672.764	448.219	224.545	150,1
IV	6.729	615.506	-608.777	1,1	875.136	470.223	404.913	186,1
2002 I	4.578	598.136	-593.557	0,8	954.780	411.232	543.548	232,2
II	18.434	659.560	-641.126	2,8	1.042.045	477.688	564.357	218,1
III	19.097	758.479	-739.382	2,5	765.132	468.949	296.183	163,2
2001 Septiembre	499	184.040	-183.540	0,3	202.865	138.956	63.909	146,0
Octubre	1.648	246.048	-244.400	0,7	259.257	179.449	79.808	144,5
Noviembre	352	187.847	-187.495	0,2	286.310	145.700	140.610	196,5
Diciembre	4.729	181.611	-176.882	2,6	329.569	145.074	184.495	227,2
2002 Enero	266	190.589	-190.322	0,1	322.272	153.736	168.536	209,6
Febrero	1.599	190.433	-188.834	0,8	315.508	133.991	181.517	235,5
Marzo	2.713	217.114	-214.401	1,2	317.001	123.505	193.496	256,7
Abril	6.961	209.513	-202.552	3,3	338.898	166.590	172.309	203,4
Mayo	8.223	186.931	-178.708	4,4	403.448	176.577	226.872	228,5
Junio	3.250	263.116	-259.866	1,2	299.699	134.522	165.177	222,8
Julio	9.608	269.660	-260.052	3,6	305.109	170.903	134.206	178,5
Agosto	8.845	204.577	-195.732	4,3	244.444	133.334	111.110	183,3
Septiembre	644	284.242	-283.598	0,2	215.579	164.712	50.867	130,9

Tasas de variación anual en %

1996	6,4	12,9	-0,8	12,3	11,5	1,6
1997	1,8	6,8	-0,6	16,8	25,9	-15,4
1998	-23,9	-13,0	-1,5	15,7	20,0	-7,1
1999	-9,9	22,9	-2,8	6,5	7,4	-1,6
2000	74,3	270,4	-4,0	17,2	7,5	17,2
2001 prov.	-83,1	2,3	-3,0	10,8	17,3	-11,5
2001 prov(Enero-Sep.)	-88,9	14,2	-4,1	16,5	15,6	1,7
2002 prov(Enero-Sep.)	366,2	-1,0	1,6	7,9	6,6	2,4
2001 II	-95,4	6,6	-3,6	21,0	23,0	-3,8
III	-97,2	-12,4	-7,1	6,1	18,4	-17,4
IV	-42,3	-24,0	-0,3	-3,1	22,1	-48,5
2002 I	-28,1	-9,1	-0,2	7,6	10,2	-5,5
II	1.402,6	-13,7	2,6	4,2	5,6	-3,0
III	1.229,2	23,6	2,3	13,7	4,6	
2001 Septiembre	-96,9	-15,1	-7,1	1,2	7,8	-9,5
Octubre	-84,1	8,0	-3,9	3,0	36,6	-47,3
Noviembre	-60,3	-26,2	-0,2	-11,3	20,5	-70,6
Diciembre	1.037,4	-44,5	2,5	0,4	9,3	-20,1
2002 Enero	-95,1	-6,8	-2,5	4,3	31,7	-55,0
Febrero	195,3	-6,9	0,6	16,5	11,0	11,1
Marzo	667,3	-12,8	1,1	3,2	-9,0	30,3
Abril	1.458,9	9,6	3,1	16,1	3,9	21,3
Mayo	1.788,5	-37,0	4,3	19,0	19,6	-1,3
Junio	842,4	-4,8	1,1	-18,8	-6,8	-32,8
Julio	1.811,8	34,4	3,3	17,9	10,6	11,1
Agosto	1.934,7	-10,6	4,1	15,7	-13,8	46,8
Septiembre	28,9	54,4	0,0	6,3	18,5	-15,1

Fuente: Consejería de Economía y Hacienda. CREM.

(1) Diferencias anuales en puntos porcentuales.

2.8. COMERCIO EXTERIOR SEGÚN DESTINO FINAL (Miles de euros)

PERÍODO	EXPORTACIONES					IMPORTACIONES				
	BIENES DE CONSUMO		BIENES DE CAPITAL	BIENES INTERMED.	SIN CLASIFIC.	BIENES DE CONSUMO		BIENES DE CAPITAL	BIENES INTERMED.	SIN CLASIFIC.
	Total	Alimentación				Total	Alimentación			
1993	904.524	841.946	55.106	234.206	66	144.564	91.288	60.689	664.407	85
1994	1.146.553	1.048.768	39.793	260.400	162	164.300	115.903	59.175	777.249	130
1995	1.325.018	1.203.434	46.364	334.159	1.209	194.541	140.719	81.511	1.031.263	8
1996	1.471.014	1.317.203	67.444	372.940	1.675	208.395	147.999	111.932	1.145.176	0
1997	1.697.672	1.488.018	75.093	447.956	2.991	245.335	165.123	176.634	1.305.536	437
1998	1.939.371	1.656.858	102.871	500.406	311	311.033	208.207	180.578	1.362.760	3.343
1999	2.057.295	1.741.645	115.324	526.291	0	337.490	223.244	232.829	1.513.150	0
2000	2.290.258	1.856.433	138.098	764.683	0	371.337	220.867	246.128	3.462.076	64
2001 prov.	2.497.346	2.043.653	170.080	780.097	3.088	479.843	248.542	268.117	3.604.665	42.293
2001 prov(Enero-Sept.)	1.836.925	1.494.348	129.100	600.152	2.569	355.387	184.370	165.905	2.751.566	36.331
2002 prov(Enero-Sept.)	2.036.905	1.605.017	123.477	635.734	7.951	455.586	215.887	182.252	2.699.414	36.791
2001 II	749.339	609.799	48.367	203.001	532	141.647	52.855,5	58.529,1	1.002.471,4	13.759,4
2001 III	442.920	342.635	40.242	190.566	473	136.019	91.632,3	58.467,4	850.874,1	16.389,2
2001 IV	660.422	549.305	40.980	179.945	518	124.456	64.172	102.212	853.099	5.961,7
2002 I	724.200	601.208	41.691	192.306	1.162	104.094	50.233	58.453	842.282	4.538
2002 II	782.337	588.780	37.839	234.826	5.476	176.000	59.245	62.441	879.446	19.361
2002 III	530.368	415.029	43.947	208.602	1.313	175.492	106.410	61.358	977.686	12.892
2001 Septiembre	125.189	92.007	12.363	65.665	148	37.743	22.700	20.550	261.069	3.634
2001 Octubre	186.069	147.343	14.075	60.603	159	62.286	31.666	24.102	335.574	3.535
2001 Noviembre	212.796	179.818	13.973	59.607	286	31.895	16.991	26.145	273.835	1.672
2001 Diciembre	261.557	222.145	12.933	59.735	74	30.275	15.515	51.965	243.690	755
2002 Enero	244.825	207.474	13.475	63.945	293	44.022	20.044	17.360	281.077	1.866
2002 Febrero	234.543	196.172	16.835	65.307	421	30.183	14.564	22.392	270.244	1.605
2002 Marzo	244.832	197.562	11.381	63.054	448	29.890	15.624	18.702	290.960	1.067
2002 Abril	263.700	195.489	9.953	71.755	452	67.059	19.563	23.129	283.022	2.893
2002 Mayo	304.251	212.319	13.866	88.980	4.575	76.804	19.651	18.615	262.540	5.548
2002 Junio	214.387	180.972	14.021	74.091	450	32.136	20.031	20.697	333.884	10.920
2002 Julio	218.204	170.545	19.491	76.474	548	69.189	37.853	18.997	346.797	5.579
2002 Agosto	168.171	136.785	13.910	70.964	244	53.667	40.314	19.396	261.601	3.247
2002 Septiembre	143.993	107.700	10.545	61.163	521	52.635	28.242	22.964	369.288	4.067
Tasas de variación anual en %										
1996	11,0	9,5	45,5	11,6		7,1	5,2	37,3	11,0	
1997	15,4	13,0	11,3	20,1		17,7	11,6	57,8	14,0	
1998	14,2	11,3	37,0	11,7		26,8	26,1	2,2	4,4	
1999	6,1	5,1	12,1	5,2		8,5	7,2	28,9	11,0	
2000	11,3	6,6	19,7	45,3		10,0	-1,1	5,7	128,8	
2001 prov.	9,0	10,1	23,2	2,0		29,2	12,5	8,9	4,1	
2001 prov(Enero-Sept.)	14,0	16,2	39,3	4,5		29,2	8,8	-13,2	13,7	
2002 prov(Enero-Sept.)	10,9	7,4	-4,4	5,9		28,2	17,1	9,9	-1,9	
2001 II	23,8	21,5	45,4	-5,6		76,0	8,5	-9,7	6,7	
2001 III	-2,1	6,9	28,7	-5,7		14,5	17,8	9,9	-6,1	
2001 IV	-2,7	-3,8	-9,8	-5,6		29,4	24,8	85,6	-18,2	
2002 I	12,3	10,9	3,0	-6,9		33,9	26,0	19,5	-6,2	
2002 II	4,4	-3,4	-21,8	15,7		24,3	12,1	6,7	-12,3	
2002 III	19,7	21,1	9,2	9,5		29,0	16,1	4,9	14,9	
2001 Septiembre	-19,0	-12,2	35,2	24,8		8,9	23,2	-3,9	-9,9	
2001 Octubre	-0,5	0,2	-8,0	1,3		63,5	50,2	34,3	10,7	
2001 Noviembre	-12,7	-13,9	-2,3	-9,4		9,8	3,6	31,9	-16,1	
2001 Diciembre	5,5	3,4	-18,3	-8,1		4,1	11,3	200,2	-41,1	
2002 Enero	3,2	4,2	-8,4	3,0		81,6	66,9	21,5	-0,1	
2002 Febrero	18,9	19,5	30,0	7,5		22,1	26,4	69,1	-5,2	
2002 Marzo	16,5	10,6	-11,3	-24,7		3,9	-4,5	-12,5	-12,2	
2002 Abril	23,6	5,3	-23,8	9,0		-6,8	41,1	33,5	9,2	
2002 Mayo	18,0	-5,8	-14,0	36,3		116,0	-5,2	-13,9	-31,3	
2002 Junio	-22,9	-9,0	-26,9	3,1		-5,8	9,8	5,7	-7,6	
2002 Julio	20,7	19,6	12,0	25,7		39,3	13,2	25,6	22,5	
2002 Agosto	22,8	26,6	32,7	10,7		10,4	13,6	-14,9	-14,7	
2002 Septiembre	15,0	17,1	-14,7	-6,9		39,5	24,4	11,7	41,5	

Fuente: Consejería de Economía y Hacienda. CREM.

2.9. EXPORTACIONES POR ÁREAS ECONÓMICAS (Miles de euros)

PERÍODO	TOTAL	UNIÓN EUROPEA						NO UE	OCDE	OPEP
		Total	Alemania	Francia	Italia	R. Unido	Resto			
1993	1.193.901	848.634	213.530	174.549	75.722	174.564	172.682	345.267	1.010.793	63.446
1994	1.446.907	1.028.655	274.348	207.058	105.750	199.408	201.158	418.253	1.255.911	61.280
1995	1.706.750	1.256.545	332.031	249.282	129.113	252.817	291.294	450.205	1.480.973	73.572
1996	1.913.072	1.460.167	362.447	290.201	147.606	294.870	363.094	452.905	1.694.908	40.528
1997	2.223.711	1.679.731	394.138	294.961	202.392	372.337	415.117	543.981	1.959.452	53.444
1998	2.542.959	1.896.348	450.242	325.284	192.122	426.600	502.101	646.611	2.251.740	72.878
1999	2.698.910	1.926.290	463.163	323.126	187.985	463.897	488.119	772.620	2.407.376	56.451
2000	3.193.039	2.231.362	521.523	365.629	192.181	504.023	609.893	961.677	2.810.816	77.032
2001 prov.	3.450.611	2.372.117	531.547	398.859	207.313	602.330	632.067	1.078.494	2.928.055	81.811
2001 prov(Enero-Sept.)	2.568.746	1.821.103	403.773	314.890	162.436	457.450	482.554	747.643	2.170.235	58.196
2002 prov(Enero-Sept.)	2.804.066	1.908.430	442.011	324.421	175.894	478.871	487.234	895.637	2.298.884	63.019
2001 II	1.001.238	725.246	169.066	131.458	69.215	181.137	174.370	275.992	839.023	22.466
2001 III	674.201	478.146	91.229	89.057	40.877	124.778	132.205	196.055	561.397	17.067
2001 IV	881.865	551.014	127.774	83.969	44.877	144.881	149.513	330.851	757.819	23.615
2002 I	959.359	679.924	163.594	107.648	54.405	181.244	173.034	279.435	835.076	20.233
2002 II	1.060.479	709.645	164.022	125.430	64.607	174.546	181.041	350.834	840.629	21.719
2002 III	784.229	518.861	114.395	91.343	56.882	123.081	133.159	265.368	623.179	21.067
2001 Septiembre	203.365	139.542	22.970	26.675	13.725	34.593	41.580	63.823	164.239	5.501
2001 Octubre	260.906	169.075	34.925	27.033	17.529	44.701	44.887	91.831	217.021	11.691
2001 Noviembre	286.662	188.456	45.344	28.195	15.020	49.139	50.758	98.206	246.853	6.140
2001 Diciembre	334.298	193.483	47.505	28.742	12.328	51.041	53.869	140.814	293.946	5.784
2002 Enero	322.538	229.183	54.706	38.144	18.592	60.708	57.033	93.355	284.031	5.892
2002 Febrero	317.107	224.864	54.261	36.180	17.171	60.137	57.116	92.242	281.044	6.881
2002 Marzo	319.714	225.876	54.627	33.325	18.642	60.398	58.884	93.838	270.001	7.461
2002 Abril	345.859	231.075	53.587	37.827	17.989	58.686	62.987	114.784	276.318	6.520
2002 Mayo	411.671	250.751	60.321	42.926	25.107	61.958	60.440	160.920	301.270	8.290
2002 Junio	302.949	227.819	50.114	44.677	21.511	53.902	57.614	75.130	263.040	6.909
2002 Julio	314.717	214.554	46.114	36.159	19.634	55.324	57.322	100.163	256.269	9.815
2002 Agosto	253.289	172.569	36.591	27.139	23.368	43.677	41.793	80.720	207.828	5.368
2002 Septiembre	216.223	131.738	31.690	28.045	13.879	24.080	34.043	84.485	159.083	5.884
Tasas de variación anual en %										
1996	12,1	16,2	9,2	16,4	14,3	16,6	24,6	0,6	14,4	-44,9
1997	16,2	15,0	8,7	1,6	37,1	26,3	14,3	20,1	15,6	31,9
1998	14,4	12,9	14,2	10,3	-5,1	14,6	21,0	18,9	14,9	36,4
1999	6,1	1,6	2,9	-0,7	-2,2	8,7	-2,8	19,5	6,9	-22,5
2000	18,3	15,8	12,6	13,2	2,2	8,6	24,9	24,5	16,8	36,5
2001 prov.	8,1	6,3	1,9	9,1	7,9	19,5	3,6	12,1	4,2	6,2
2001 prov(Enero-Sept.)	12,7	9,5	5,3	15,2	8,6	24,1	4,4	21,5	8,0	6,5
2002 prov(Enero-Sept.)	9,2	4,8	9,5	3,0	8,3	4,7	1,0	19,8	5,9	8,3
2001 II	17,3	13,8	10,7	19,3	9,5	35,1	0,9	27,7	10,3	30,3
2001 III	-1,7	0,1	4,9	19,0	-8,4	15,2	-11,1	-5,8	-4,3	-26,3
2001 IV	-3,6	-3,0	-7,5	-9,0	5,2	6,9	1,2	-4,5	-5,5	5,5
2002 I	7,4	10,1	14,0	14,1	3,9	19,6	-1,7	1,4	8,5	8,4
2002 II	5,9	-2,2	-3,0	-4,6	-6,7	-3,6	3,8	27,1	0,2	-3,3
2002 III	16,3	8,5	25,4	2,6	39,2	-1,4	0,7	35,4	11,0	23,4
2001 Septiembre	-6,0	-10,9	-2,1	9,7	9,2	-3,3	-13,3	6,9	-13,2	-13,7
2001 Octubre	-0,5	5,9	-4,9	-5,1	14,4	23,0	8,4	-10,4	-5,6	24,0
2001 Noviembre	-11,5	-3,7	-7,3	-7,3	5,4	6,5	-6,7	-23,4	-12,6	-20,5
2001 Diciembre	1,7	-9,0	-9,3	-13,8	-5,8	-3,8	3,6	21,4	1,5	10,7
2002 Enero	2,6	10,7	15,9	18,3	5,1	16,5	-1,4	-13,1	4,7	4,1
2002 Febrero	16,9	16,5	20,9	26,6	4,3	24,5	4,3	17,7	19,4	26,5
2002 Marzo	4,0	3,8	6,3	-0,6	2,5	18,1	-7,1	4,5	2,6	-1,4
2002 Abril	18,3	6,4	1,9	2,4	0,3	5,8	15,9	52,7	9,6	-7,9
2002 Mayo	21,2	-6,6	-7,5	-8,6	-15,4	-5,1	-1,3	126,1	-1,4	32,7
2002 Junio	-18,0	-4,9	-2,3	-6,1	-0,4	-10,7	-2,0	-42,1	-6,5	-24,4
2002 Julio	21,4	14,8	17,2	16,3	16,9	9,4	16,8	38,4	16,8	42,0
2002 Agosto	19,7	13,7	26,6	-13,3	125,5	10,2	0,6	34,8	17,0	15,3
2002 Septiembre	6,3	-5,6	38,0	5,1	1,1	-30,4	-18,1	32,4	-3,1	7,0

Fuente: Consejería de Economía y Hacienda. CREM.

2.10. IMPORTACIONES POR ÁREAS ECONÓMICAS (Miles de euros)

PERÍODO	TOTAL	UNIÓN EUROPEA						NO UE	OCDE	OPEP
		Total	Alemania	Francia	Italia	R. Unido	Resto			
1993	869.745	252.427	58.562	51.659	45.285	21.229	63.910	617.318	405.070	246.335
1994	1.000.854	333.648	59.017	45.333	70.576	33.578	113.313	667.207	467.613	259.537
1995	1.307.324	447.740	89.226	68.609	99.655	53.504	136.746	859.584	613.613	379.088
1996	1.465.503	468.710	95.825	73.042	100.222	45.997	153.624	996.793	591.419	541.212
1997	1.727.941	593.680	127.018	92.860	129.437	74.413	169.953	1.134.261	807.783	520.954
1998	1.857.713	753.551	141.403	119.647	169.756	76.913	245.831	1.104.162	942.578	504.053
1999	2.083.470	828.471	141.906	166.508	195.830	76.143	248.084	1.254.999	1.009.038	588.398
2000	4.079.605	911.798	150.528	153.517	220.305	111.562	238.620	3.167.808	1.366.375	1.975.548
2001 prov.	4.394.918	945.513	171.929	184.344	285.132	77.922	226.186	3.449.405	1.493.660	2.004.320
2001 prov(Enero-Sept.)	3.309.189	683.096	125.670	135.133	193.702	60.048	168.543	2.626.093	1.094.768	1.490.772
2002 prov(Enero-Sept.)	3.374.043	739.424	152.764	139.825	210.023	67.866	168.945	2.634.620	1.093.895	1.348.323
2001 II	1.216.406	231.727	41.293	40.274	71.318	20.384	58.459	984.680	389.728	567.225
2001 III	1.061.750	236.366	43.755	54.053	58.795	17.009	62.753	825.384	358.757	423.519
2001 IV	1.085.729	262.417	46.259	49.210	91.430	17.874	57.644	823.313	398.892	513.548
2002 I	1.009.367	213.742	45.941	38.095	60.426	16.999	52.280	795.626	328.240	445.943
2002 II	1.137.248	266.519	50.800	40.860	80.430	33.994	60.435	870.729	388.795	406.679
2002 III	1.227.428	259.163	56.023	60.870	69.168	16.873	56.230	968.265	376.860	495.701
2001 Septiembre	322.996	74.943	12.829	15.169	15.740	5.753	25.452	248.053	106.531	150.767
2001 Octubre	425.497	84.038	18.667	16.013	21.266	6.937	21.155	341.459	136.714	196.281
2001 Noviembre	333.547	81.505	13.254	21.407	21.352	7.519	17.972	252.042	119.782	166.903
2001 Diciembre	326.685	96.874	14.338	11.790	48.812	3.417	18.516	229.811	142.396	150.364
2002 Enero	344.325	69.797	16.642	12.657	18.664	4.282	17.552	274.527	129.573	146.236
2002 Febrero	324.424	78.886	15.410	14.409	22.522	9.285	17.261	245.538	107.580	166.539
2002 Marzo	340.619	65.058	13.890	11.030	19.239	3.432	17.468	275.561	91.087	133.169
2002 Abril	376.102	80.109	19.292	17.988	18.241	3.566	21.022	295.993	133.550	141.881
2002 Mayo	363.508	70.483	15.877	10.690	20.583	4.390	18.943	293.025	92.831	118.802
2002 Junio	397.638	115.927	15.630	12.183	41.606	26.038	20.469	281.711	162.413	145.996
2002 Julio	440.563	86.304	16.802	21.821	23.543	5.312	18.828	354.259	135.171	174.491
2002 Agosto	337.911	88.525	18.565	19.396	28.004	3.578	18.982	249.386	103.394	115.826
2002 Septiembre	448.954	84.334	20.656	19.653	17.621	7.983	18.421	364.619	138.296	205.384

Tasas de variación anual en %

1996	12,1	4,7	7,4	6,5	0,6	-14,0	12,3	16,0	-3,6	42,8
1997	17,9	26,7	32,6	27,1	29,1	61,8	10,6	13,8	36,6	-3,7
1998	7,5	26,9	11,3	28,8	31,2	3,4	44,6	-2,7	16,7	-3,2
1999	12,2	9,9	0,4	39,2	15,4	-1,0	0,9	13,7	7,1	16,7
2000	95,8	10,1	6,1	-7,8	12,5	46,5	-3,8	152,4	35,4	235,8
2001 prov.	7,7	3,7	14,2	20,1	29,4	-30,2	-5,2	8,9	9,3	1,5
2001 prov(Enero-Sept.)	14,7	0,4	15,0	14,9	15,6	-29,5	-6,3	19,1	11,0	14,0
2002 prov(Enero-Sept.)	2,0	8,2	21,6	3,5	8,4	13,0	0,2	0,3	-0,1	-9,6
2001 II	12,1	8,5	21,7	12,2	16,6	-16,4	4,1	13,0	22,7	5,2
2001 III	-1,6	-5,2	33,5	11,6	12,3	-43,2	-17,4	-0,5	-3,4	-5,3
2001 IV	-9,1	13,4	12,0	37,1	73,1	-32,2	-1,8	-14,5	4,9	-23,1
2002 I	-2,1	-0,6	13,1	-6,6	-5,0	-25,0	10,5	-2,5	-5,2	-10,8
2002 II	-6,5	15,0	23,0	1,5	12,8	66,8	3,4	-11,6	-0,2	-28,3
2002 III	15,6	9,6	28,0	12,6	17,6	-0,8	-10,4	17,3	5,0	17,0
2001 Septiembre	-6,6	-16,0	18,7	26,0	-9,0	-39,0	-25,7	-3,3	-18,8	-10,5
2001 Octubre	18,5	-1,7	43,2	3,2	23,7	-46,5	-15,9	24,8	9,7	1,0
2001 Noviembre	-11,1	11,6	-19,5	79,8	27,0	-13,5	2,9	-16,6	-18,1	-9,8
2001 Diciembre	-29,0	32,8	21,7	39,1	159,5	-27,4	14,9	-40,6	30,0	-47,8
2002 Enero	7,2	25,8	33,1	22,2	15,7	49,3	28,9	3,3	28,6	-12,5
2002 Febrero	-0,3	13,4	5,4	86,6	23,4	-23,7	2,7	-4,0	19,7	-7,1
2002 Marzo	-11,4	-27,7	2,9	-51,5	-34,1	-54,9	3,3	-6,5	-41,5	-13,3
2002 Abril	7,0	8,2	48,2	18,6	-8,9	-48,0	10,9	6,7	23,4	-10,5
2002 Mayo	-18,2	-8,4	21,8	-17,4	-19,4	8,5	-11,2	-20,2	-44,3	-26,5
2002 Junio	-5,5	43,5	2,6	0,2	61,5	174,8	12,7	-17,1	41,5	-40,9
2002 Julio	24,1	-1,7	-4,4	30,9	-20,4	10,1	-1,5	32,5	27,4	32,9
2002 Agosto	-11,9	20,2	39,0	-12,7	107,7	-44,3	4,4	-19,5	-29,2	-18,1
2002 Septiembre	39,0	12,5	61,0	29,6	12,0	38,8	-27,6	47,0	29,8	36,2

Fuente: Consejería de Economía y Hacienda. CREM.

2.11.EXPORTACIONES TOTALES POR SECCIONES (Miles de euros)

(cont.)

PERÍODO	TOTAL	Animales vivos	Productos Vegetales	P. aliment. beb. y tab.	Minerales	Productos químicos	Materias plásticas	Pieles cueros
1993	1.193.901	14.073	577.299	275.758	108.790	58.600	3.991	4.818
1994	1.446.907	35.795	713.177	345.188	101.111	69.122	5.918	7.551
1995	1.706.750	57.556	816.820	387.977	83.902	94.190	44.478	9.347
1996	1.913.072	65.885	924.913	386.781	89.677	110.203	76.934	17.629
1997	2.223.711	78.264	1.051.566	432.775	93.951	173.088	90.286	24.753
1998	2.542.959	90.582	1.148.728	502.450	73.707	233.651	128.024	26.729
1999	2.698.910	196.210	1.127.213	497.643	66.099	272.899	153.107	27.623
2000	3.193.039	215.789	1.187.117	550.740	111.965	319.298	357.847	31.053
2001 prov.	3.450.611	240.130	1.358.604	568.664	35.458	353.118	332.388	35.747
2001 prov(Enero-Sept.)	2.568.746	126.073	1.038.233	432.460	23.867	258.566	252.093	26.108
2002 prov(Enero-Sept.)	2.804.066	123.024	1.119.366	455.227	64.224	265.448	270.079	24.211
2001 II	1.001.238	31.044	470.936	156.656	6.881	83.892	71.737	10.725
III	674.201	27.616	206.240	135.515	6.328	82.646	88.067	6.164
IV	881.865	114.058	320.371	136.204	11.591	94.552	80.295	9.639
2002 I	959.359	63.947	431.034	133.050	10.535	97.050	82.512	7.627
II	1.060.479	25.813	436.408	169.342	28.598	98.806	90.023	10.799
III	784.229	33.264	251.924	152.835	25.090	69.592	97.545	5.784
2001 Septiembre	203.365	7.953	45.822	44.828	1.906	27.864	38.112	2.168
Octubre	260.906	21.419	83.143	50.561	3.394	35.627	23.915	3.838
Noviembre	286.662	23.046	114.350	49.589	1.867	26.318	27.169	3.581
Diciembre	334.298	69.592	122.878	36.054	6.330	32.607	29.211	2.220
2002 Enero	322.538	24.136	145.958	45.066	1.996	31.082	29.757	2.434
Febrero	317.107	23.874	136.305	45.967	3.873	32.743	27.390	2.641
Marzo	319.714	15.937	148.771	42.017	4.667	33.225	25.365	2.552
Abril	345.859	10.393	140.856	54.221	8.941	36.015	26.425	4.287
Mayo	411.671	7.575	162.629	59.199	14.454	32.375	32.631	4.086
Junio	302.949	7.845	132.923	55.923	5.202	30.416	30.968	2.426
Julio	314.717	10.648	112.267	56.845	12.121	34.944	29.608	3.073
Agosto	253.289	17.438	81.038	46.492	10.308	25.105	34.357	588
Septiembre	216.223	5.178	58.620	49.497	2.661	9.543	33.579	2.123

Tasas de variación anual en %

1996	12,1	14,5	13,2	-0,3	6,9	17,0	73,0	88,6
1997	16,2	18,8	13,7	11,9	4,8	57,1	17,4	40,4
1998	14,4	15,7	9,2	16,1	-21,5	35,0	41,8	8,0
1999	6,1	116,6	-1,9	-1,0	-10,3	16,8	19,6	3,3
2000	18,3	10,0	5,3	10,7	69,4	17,0	133,7	12,4
2001 prov.	8,1	11,3	14,4	3,3	-68,3	10,6	-7,1	15,1
2001 prov(Enero-Sept.)	12,7	50,4	20,7	2,9	-74,9	11,4	-4,4	12,0
2002 prov(Enero-Sept.)	9,2	-2,4	7,8	5,3	169,1	2,7	7,1	-7,3
2001 II	17,3	21,7	27,4	7,0	-77,9	11,5	-24,5	10,6
III	-1,7	33,0	21,7	-8,9	-88,7	3,7	-12,3	-4,1
IV	-3,6	-13,6	-2,0	4,5	-31,9	8,4	-14,6	24,4
2002 I	7,4	-5,1	19,4	-5,2	-1,1	5,5	-10,6	-17,3
II	5,9	-16,9	-7,3	8,1	315,6	17,8	25,5	0,7
III	16,3	20,5	22,2	12,8	296,5	-15,8	10,8	-6,2
2001 Septiembre	-6,0	20,0	8,9	-25,1	-89,1	1,8	46,3	-24,5
Octubre	-0,5	-29,9	8,3	12,7	-71,9	33,3	-15,5	27,4
Noviembre	-11,5	-56,7	-1,3	7,0	-32,0	-12,0	-15,6	44,8
Diciembre	1,7	44,6	-8,5	-7,7	188,4	6,6	-13,0	-1,8
2002 Enero	2,6	-35,0	18,9	-4,8	-70,9	-9,5	12,2	-24,1
Febrero	16,9	42,7	21,0	5,3	79,8	17,7	-5,4	10,1
Marzo	4,0	17,8	18,4	-14,8	184,4	11,3	-31,1	-29,4
Abril	18,3	6,7	-2,5	22,0	279,4	45,7	8,0	35,1
Mayo	21,2	-0,3	-11,2	7,7	449,9	16,8	65,3	2,3
Junio	-18,0	-42,8	-7,2	-2,3	174,4	-3,3	12,5	-31,8
Julio	21,4	-4,6	17,6	21,7	374,5	17,0	33,2	-4,7
Agosto	19,7	105,2	24,8	5,7	451,8	0,7	23,9	-23,7
Septiembre	6,3	-34,9	27,9	10,4	39,6	-65,8	-11,9	-2,1

Fuente: Consejería de Economía y Hacienda. CREM.

2.11. EXPORTACIONES TOTALES POR SECCIONES (Miles de euros)

(concl.)

PERÍODO	Madera carbón veg.	Papel y artes gráf.	Materias textiles	Calzado	Cemento cerám. vidrio	Metales	Máquinas	Material transporte	Otros (1)
1993	861	543	9.295	27.191	5.236	21.445	38.069	19.782	28.150
1994	1.284	382	10.487	47.745	7.115	30.807	40.542	2.537	28.145
1995	2.425	1.573	12.647	57.970	12.907	37.728	40.783	3.432	43.015
1996	2.714	3.202	14.337	55.819	13.676	43.068	43.514	12.425	52.295
1997	3.338	7.248	18.288	62.090	12.959	42.257	59.229	14.742	58.877
1998	4.068	11.448	17.641	68.703	14.206	46.144	90.141	14.012	72.725
1999	5.123	10.015	14.647	66.583	16.356	54.639	92.996	13.715	84.042
2000	6.909	9.682	14.816	63.303	17.096	73.918	125.723	13.479	94.306
2001 prov.	8.848	11.343	20.508	64.985	20.089	85.927	160.579	59.919	94.303
2001 prov(Enero-Sept.)	6.366	8.254	16.621	50.674	15.183	67.360	123.815	56.017	67.054
2002 prov(Enero-Sept.)	6.742	9.210	15.468	53.367	13.921	63.849	114.105	131.149	74.676
2001 II	2.267	2.680	5.433	14.456	5.644	19.249	45.924	50.224	23.488
III	1.899	2.582	4.792	21.178	3.821	31.699	33.805	3.474	18.375
IV	2.482	3.088	3.887	14.312	4.906	18.566	36.764	3.901	27.249
2002 I	2.344	3.699	6.729	16.009	5.536	20.897	41.152	13.650	23.586
II	2.594	2.584	4.297	15.942	4.576	22.429	35.702	87.041	25.526
III	1.805	2.927	4.442	21.417	3.809	20.523	37.250	30.458	25.565
2001 Septiembre	653	762	2.025	6.576	1.211	6.196	8.707	1.263	7.319
Octubre	964	1.098	1.208	6.594	1.566	6.496	11.702	1.620	7.760
Noviembre	850	788	1.407	4.934	1.977	6.718	14.608	831	8.628
Diciembre	668	1.202	1.271	2.784	1.363	5.352	10.454	1.450	10.861
2002 Enero	747	1.161	1.912	5.139	2.095	7.940	13.411	1.591	8.112
Febrero	865	1.609	2.437	5.650	1.816	6.539	16.560	1.074	7.765
Marzo	732	929	2.381	5.219	1.626	6.418	11.181	10.986	7.708
Abril	902	792	1.653	5.621	1.845	7.533	9.560	28.978	7.838
Mayo	822	1.165	1.698	5.209	1.590	8.356	15.408	56.503	7.972
Junio	870	628	945	5.112	1.141	6.540	10.734	1.560	9.716
Julio	923	589	1.338	8.092	1.629	7.446	15.830	6.739	12.625
Agosto	402	1.406	1.306	6.683	1.001	6.287	11.698	1.037	8.143
Septiembre	479	932	1.799	6.642	1.178	6.791	9.722	22.683	4.797
Tasas de variación anual en %									
1996	11,9	103,6	13,4	-3,7	6,0	14,2	6,7	262,0	21,6
1997	23,0	126,4	27,6	11,2	-5,2	-1,9	36,1	18,7	12,6
1998	21,9	58,0	-3,5	10,6	9,6	9,2	52,2	-5,0	23,5
1999	25,9	-12,5	-17,0	-3,1	15,1	18,4	3,2	-2,1	15,6
2000	34,9	-3,3	1,2	-4,9	4,5	35,3	35,2	-1,7	12,2
2001 prov.	28,1	17,2	38,4	2,7	17,5	16,2	27,7	344,5	0,0
2001 prov(Enero-Sept.)	42,7	15,6	49,9	2,4	26,6	20,8	44,8	509,2	3,2
2002 prov(Enero-Sept.)	5,9	11,6	-6,9	5,3	-8,3	-5,2	-7,8	134,1	11,4
2001 II	43,2	24,4	68,4	8,9	30,5	2,6	40,1	1.377,8	9,6
III	29,9	35,1	51,1	3,1	21,4	52,5	10,9	117,8	-11,0
IV	1,4	21,7	4,2	3,5	-3,8	2,3	-8,5	-8,9	-7,0
2002 I	6,5	23,6	5,2	6,4	-3,2	27,3	-6,7	488,7	-6,4
II	14,4	-3,6	-20,9	10,3	-18,9	16,5	-22,3	73,3	8,7
III	-5,0	13,4	-7,3	1,1	-0,3	-35,3	10,2	776,7	39,1
2001 Septiembre	48,4	-10,6	43,1	-10,5	16,2	-2,6	0,3	204,8	-2,8
Octubre	14,1	19,0	-11,9	13,2	5,7	-8,5	-7,6	157,7	-14,2
Noviembre	-0,7	-7,4	9,6	2,0	7,9	26,1	8,7	-57,0	-19,0
Diciembre	-10,5	57,4	18,1	-11,9	-23,6	-6,5	-25,8	-15,9	13,0
2002 Enero	6,8	0,8	10,3	12,4	9,8	39,9	7,9	73,8	12,1
Febrero	25,2	82,2	8,3	13,9	-8,8	51,6	35,8	63,1	-14,4
Marzo	-9,5	-2,9	-1,3	-5,2	-10,6	0,0	-42,5	1.374,9	-13,2
Abril	23,1	-11,8	-33,3	33,3	1,0	22,4	-33,9	6.164,6	0,5
Mayo	-1,0	21,5	23,9	19,4	-24,9	41,6	8,5	2.391,6	2,5
Junio	23,4	-23,9	-40,2	-13,0	-32,9	-9,1	-37,8	-96,7	22,9
Julio	17,1	-40,6	7,5	-9,0	15,9	-21,8	-3,3	320,2	75,3
Agosto	-12,0	69,7	-14,3	17,0	-16,9	-60,7	33,9	70,5	111,4
Septiembre	-26,6	22,3	-11,2	1,0	-2,7	9,6	11,7	1.696,6	-34,5

Fuente: Consejería de Economía y Hacienda. CREM.

(1) Incluye la sección 03, 14, 18, 19, 20, 21 y 99

2.12.IMPORTACIONES TOTALES POR SECCIONES (Miles de euros)

(Cont.)

PERÍODO	TOTAL	Animales vivos	Productos Vegetales	P. aliment. beb. y tab.	Minerales	Productos químicos	Materias plásticas	Pieles cueros
1993	869.745	43.062	86.348	64.972	422.706	41.101	17.473	33.464
1994	1.000.854	54.038	84.961	91.947	454.018	62.737	25.283	56.595
1995	1.307.324	60.397	168.668	98.308	567.682	86.453	54.530	48.840
1996	1.465.503	60.199	163.806	98.051	645.749	96.406	79.961	40.635
1997	1.727.941	72.046	188.174	115.082	691.121	104.001	92.068	48.309
1998	1.857.713	83.624	218.195	151.640	603.927	128.021	138.322	46.627
1999	2.083.470	99.321	223.888	155.059	742.029	113.791	166.139	41.251
2000	4.079.605	119.546	216.609	169.876	2.645.771	129.042	123.506	53.897
2001 prov.	4.394.918	119.218	288.824	156.876	2.696.800	150.774	128.824	82.233
2001 prov(Enero-Sept.)	3.309.189	85.549	219.425	115.755	2.070.901	115.235	101.014	64.376
2002 prov(Enero-Sept.)	3.374.043	106.411	241.103	144.413	2.055.562	81.348	93.162	46.740
2001 II	1.216.406	20.825	60.668	37.074	777.204	41.280	34.580	27.557
III	1.061.750	51.271	99.214	42.822	623.421	29.545	33.643	17.033
IV	1.085.729	33.670	69.399	41.121	625.899	35.539	27.809	17.857
2002 I	1.009.367	25.898	85.321	44.242	607.940	29.235	30.373	17.075
II	1.137.248	23.258	74.386	42.073	677.295	28.260	31.572	16.724
III	1.227.428	57.255	81.396	58.098	770.328	23.853	31.217	12.941
2001 Septiembre	322.996	12.109	29.858	10.556	188.128	10.280	12.139	5.421
Octubre	425.497	17.721	26.802	16.575	251.427	12.694	10.839	6.293
Noviembre	333.547	9.118	26.790	13.522	189.972	13.271	7.237	6.444
Diciembre	326.685	6.831	15.807	11.024	184.501	9.573	9.733	5.120
2002 Enero	344.325	9.541	32.194	18.412	192.601	10.895	10.060	5.686
Febrero	324.424	9.338	24.759	12.871	194.977	9.151	10.810	5.601
Marzo	340.619	7.020	28.368	12.958	220.362	9.189	9.504	5.788
Abril	376.102	8.228	24.746	12.863	213.097	9.552	10.840	5.825
Mayo	363.508	8.067	28.204	14.629	190.668	8.613	9.826	5.768
Junio	397.638	6.963	21.435	14.581	273.529	10.095	10.906	5.131
Julio	440.563	21.454	26.432	23.387	272.631	8.381	10.663	5.661
Agosto	337.911	21.540	23.712	16.402	209.824	5.802	9.882	1.478
Septiembre	448.954	14.261	31.252	18.309	287.872	9.670	10.672	5.802

Tasas de variación anual en %

1996	12,1	-0,3	-2,9	-0,3	13,8	11,5	46,6	-17
1997	17,9	19,7	14,9	17,4	7,0	7,9	15,1	19
1998	7,5	16,1	16,0	31,8	-12,6	23,1	50,2	-3
1999	12,2	18,8	2,6	2,3	22,9	-11,1	20,1	-12
2000	95,8	20,4	-3,3	9,6	256,6	13,4	-25,7	30,7
2001 prov.	7,7	-0,3	33,3	-7,7	1,9	16,8	4,3	52,6
2001 prov(Enero-Sept)	14,7	-7,0	40,8	-10,0	13,7	23,7	9,6	74,5
2002 prov(Enero-Sept)	2,0	24,4	9,9	24,8	-0,7	-29,4	-7,8	-27,4
2001 II	12,1	-13,7	6,9	-16,0	6,6	48,2	9,3	85,4
III	-1,6	21,6	113,4	-10,6	-12,8	-3,5	23,0	58,1
IV	-9,1	22,3	14,2	-0,3	-24,1	-1,0	-11,2	5,0
2002 I	-2,1	92,5	43,3	23,4	-9,3	-34,2	-7,4	-13,7
II	-6,5	11,7	22,6	13,5	-12,9	-31,5	-8,7	-39,3
III	15,6	11,7	-18,0	35,7	23,6	-19,3	-7,2	-24,0
2001 Septiembre	-6,6	62,6	89,0	-31,5	-15,2	-17,0	17,1	34,8
Octubre	18,5	31,5	21,6	65,4	6,7	2,2	-1,1	8,9
Noviembre	-11,1	7,1	96,2	11,4	-26,3	8,3	-39,3	2,8
Diciembre	-29,0	23,0	-36,9	-42,2	-44,3	-14,8	15,2	3,2
2002 Enero	7,2	173,6	72,1	51,6	-8,4	-22,0	3,5	2,6
Febrero	-0,3	73,0	82,7	-19,0	-6,2	-36,2	-2,7	-11,0
Marzo	-11,4	53,7	4,0	65,7	-12,6	-42,9	-20,5	-27,2
Abril	7,0	80,7	95,7	30,4	9,2	-24,9	3,3	-23,4
Mayo	-18,2	-1,2	9,3	3,0	-36,6	-39,0	-17,2	-48,3
Junio	-5,5	-14,1	-3,5	12,1	-2,7	-30,1	-10,7	-41,7
Julio	24,1	7,3	-1,2	22,2	33,9	-28,5	-9,3	-30,7
Agosto	-11,9	12,3	-44,3	24,9	-9,5	-23,1	1,3	-57,1
Septiembre	39,0	17,8	4,7	73,4	53,0	-5,9	-12,1	7,0

Fuente: Consejería de Economía y Hacienda. CREM.

2.12. IMPORTACIONES TOTALES POR SECCIONES (Miles de euros)

(concl.)

PERÍODO	Madera carbón veg.	Papel y artes gráf.	Materias textiles	Calzado	Cemento cerá. vidrio	Metales	Máquinas	Material transporte	Otros (1)
1993	9.835	14.481	18.248	1.071	9.326	21.805	56.857	6.732	22.261
1994	12.222	13.013	20.318	1.035	11.063	36.989	50.711	8.937	16.990
1995	15.971	13.908	20.104	843	13.343	49.544	75.138	14.112	19.483
1996	14.419	17.089	26.664	824	15.105	64.093	100.870	19.867	21.765
1997	18.183	31.120	34.384	1.418	17.829	93.889	159.409	26.480	34.427
1998	23.866	37.431	43.408	1.801	24.693	118.604	151.033	39.238	47.283
1999	25.439	32.420	45.446	2.555	25.658	116.773	186.279	49.644	57.778
2000	28.026	36.202	57.329	3.329	20.692	150.941	197.447	56.619	70.770
2001 prov.	29.249	36.815	61.894	4.514	18.682	167.628	269.918	119.895	62.772
2001 prov(Enero-Sept.)	22.279	29.208	49.188	3.831	12.846	127.851	163.748	85.948	42.035
2002 prov(Enero-Sept.)	22.624	28.333	50.791	5.650	10.925	92.059	201.230	150.125	43.566
2001 II	8.160	12.484	14.733	1.793	4.534	42.164	62.076	58.051	13.222
III	6.045	8.138	16.098	991	4.010	48.497	50.075	15.385	15.562
IV	6.969	7.608	12.706	683	5.836	39.777	106.170	33.947	20.737
2002 I	6.934	9.098	19.598	1.572	3.531	28.363	63.202	24.031	12.955
II	8.257	11.417	14.389	2.640	4.156	29.385	70.248	89.584	13.604
III	7.433	7.818	16.803	1.439	3.238	34.311	67.780	36.510	17.007
2001 Septiembre	2.920	2.192	4.363	427	1.580	10.721	19.022	6.557	6.720
Octubre	2.471	3.135	4.498	274	1.987	15.218	25.175	21.594	8.797
Noviembre	2.585	2.535	4.295	219	1.628	13.650	29.274	6.726	6.280
Diciembre	1.914	1.938	3.913	190	2.222	10.910	51.721	5.628	5.661
2002 Enero	2.536	3.179	5.791	298	1.333	11.416	21.870	14.062	4.452
Febrero	2.450	2.740	6.757	770	1.164	8.473	23.962	6.102	4.499
Marzo	1.948	3.179	7.050	504	1.034	8.474	17.370	3.867	4.005
Abril	3.051	3.477	4.928	1.062	1.566	9.106	25.702	37.117	4.942
Mayo	2.822	3.965	4.363	899	1.523	10.106	21.447	47.946	4.662
Junio	2.384	3.975	5.099	679	1.067	10.174	23.098	4.522	4.000
Julio	3.613	2.717	5.619	665	1.051	8.071	22.713	23.142	4.362
Agosto	1.330	1.894	5.362	241	812	11.259	20.905	3.511	3.958
Septiembre	2.490	3.207	5.823	533	1.376	14.980	24.162	9.857	8.687
Tasas de variación anual en %									
1996	-9,7	22,9	32,6	-2,3	13,2	29,4	34,2	40,8	11,7
1997	26,1	82,1	29,0	72,2	18,0	46,5	58,0	33,3	58,2
1998	31,3	20,3	26,2	27,0	38,5	26,3	-5,3	48,2	37,3
1999	6,6	-13,4	4,7	41,9	3,9	-1,5	23,3	26,5	22,2
2000	10,2	11,7	26,1	30,3	-19,4	29,3	6,0	14,0	22,5
2001 prov.	4,4	1,7	8,0	35,6	-9,7	11,1	36,7	111,8	-11,3
2001 prov(Enero-Sept)	16,0	8,7	8,8	58,0	-19,3	11,7	6,5	132,9	-17,0
2002 prov(Enero-Sept)	1,5	-3,0	3,3	47,5	-15,0	-28,0	22,9	74,7	3,6
2001 II	15,3	63,1	9,2	71,7	-12,5	9,5	15,6	321,7	-16,8
III	3,9	-22,0	-4,7	126,5	-24,0	13,6	5,5	33,7	-13,5
IV	-20,9	-18,5	5,0	-24,5	22,2	8,9	143,1	72,2	2,9
2002 I	-14,1	6,0	6,8	50,2	-17,9	-23,7	22,5	92,1	-2,2
II	1,2	-8,5	-2,3	47,2	-8,3	-30,3	13,2	54,3	2,9
III	23,0	-3,9	4,4	45,1	-19,2	-29,3	35,4	137,3	9,3
2001 Septiembre	47,9	-34,5	-30,7	71,2	-28,6	-29,3	0,7	49,6	11,1
Octubre	-12,3	46,7	-1,1	126,3	1,9	34,9	95,8	248,6	28,5
Noviembre	-7,9	-33,9	8,0	-38,2	25,1	4,7	85,4	29,5	-5,0
Diciembre	-40,0	-42,3	9,4	-55,7	45,6	-10,6	244,5	-32,5	-15,3
2002 Enero	2,3	31,6	-10,9	187,5	-18,5	10,7	40,5	214,1	16,7
Febrero	-16,4	-14,2	14,9	105,8	-0,5	-41,0	67,6	80,8	-14,1
Marzo	-26,9	6,8	17,9	-11,4	-31,0	-32,3	-20,1	-17,0	-4,7
Abril	0,0	-13,7	8,6	75,0	-3,6	-20,3	22,8	-22,5	13,9
Mayo	6,6	42,1	-15,2	37,1	-0,5	-42,7	12,5	982,4	14,0
Junio	-3,1	-29,8	0,9	27,9	-22,6	-22,3	4,6	-20,8	-16,5
Julio	66,5	-21,2	-3,5	95,4	-29,4	-36,6	29,8	295,0	-7,3
Agosto	39,3	-24,1	-9,3	7,7	-13,8	-55,1	54,2	18,3	-4,4
Septiembre	-14,7	46,3	33,4	24,7	-12,9	39,7	27,0	50,3	29,3

Fuente: Consejería de Economía y Hacienda. CREM.

(1) Incluye la sección 03, 14, 18,19,20 21 y 99

MERCADO DE TRABAJO

3.1. BALANCE DEL MERCADO DE TRABAJO (Miles de personas y %)

PERÍODO (Medias anuales y trimestrales)	ACTIVOS	OCUPADOS	PARADOS	TASA ACTIVIDAD %	TASA ACTIVIDAD S/POBLACIÓN DE 16 A 64 AÑOS %	TASA OCUPACIÓN %	TASA PARO %
1992	406,46	321,21	85,24	51,8		79,0	21,0
1993	417,84	312,59	105,25	52,6		74,8	25,2
1994	424,03	315,83	108,20	52,2	..	74,5	25,5
1995	431,88	330,20	101,69	51,8	..	76,4	23,6
1996	431,49	329,37	102,12	50,5	..	76,3	23,7
1997	449,01	361,33	87,68	51,9	..	80,5	19,5
1998	457,69	378,68	79,00	52,2	..	82,7	17,3
1999	464,63	400,57	64,06	52,2	63,0	86,2	13,8
2000	489,87	427,67	62,21	54,1	65,4	87,3	12,7
2001	490,01	438,53	51,49	53,3	64,3	89,5	10,5
2001 (I-III Trím.)	488,37	437,92	50,45	53,2	64,2	89,7	10,3
2002 (I-III Trím.)	508,19	450,90	57,29	54,6	66,1	88,7	11,3
1999 III	467,27	403,17	64,11	52,4	63,2	86,3	13,7
IV	473,60	411,94	61,65	52,9	63,9	87,0	13,0
2000 I	479,75	417,54	62,22	53,4	64,6	87,0	13,0
II	487,79	431,94	55,84	54,0	65,3	88,6	11,4
III	489,30	421,44	67,86	53,9	65,1	86,1	13,9
IV	502,64	439,75	62,90	55,1	66,5	87,5	12,5
2001 I	487,77	433,83	53,94	53,3	64,3	88,9	11,1
II	485,50	441,36	44,14	52,9	63,8	90,9	9,1
III	491,85	438,57	53,28	53,4	64,5	89,2	10,8
IV	494,92	440,34	54,58	53,5	64,8	89,0	11,0
2002 I	506,81	445,49	61,33	54,6	66,1	87,9	12,1
II	505,96	449,02	56,94	54,4	65,8	88,7	11,3
III	511,80	458,20	53,60	54,8	66,3	89,5	10,5
Tasas de variación anual en % (1)							
1996	-0,1	-0,3	0,4	-1,3	..	-0,1	0,0
1997	4,1	9,7	-14,1	1,3	..	4,1	-4,1
1998	1,9	4,8	-9,9	0,3	..	2,3	-2,3
1999	1,5	5,8	-18,9	0,0	..	3,5	-3,5
2000	5,4	6,8	-2,9	1,9	2,4	1,1	-1,1
2001	0,0	2,5	-17,2	-0,9	-1,0	2,2	-2,2
2001 (I-III Trím.)	0,6	3,4	-18,6	-0,6	-0,8	2,4	-2,4
2002 (I-III Trím.)	4,1	3,0	13,6	1,4	1,9	-0,9	0,9
1999 III	1,8	5,9	-18,5	0,2	..	3,4	-3,4
IV	4,0	9,1	-20,9	1,3	..	4,1	-4,1
2000 I	5,0	6,9	-6,7	1,7	2,3	1,6	-1,6
II	5,9	8,9	-12,5	2,2	2,7	2,4	-2,4
III	4,7	4,5	5,8	1,5	1,8	-0,2	0,1
IV	6,1	6,8	2,0	2,2	2,6	0,5	-0,5
2001 I	1,7	3,9	-13,3	-0,1	-0,3	1,9	-1,9
II	-0,5	2,2	-21,0	-1,2	-1,5	2,4	-2,4
III	0,5	4,1	-21,5	-0,6	-0,6	3,0	-3,0
IV	-1,5	0,1	-13,2	-1,6	-1,8	1,5	-1,5
2002 I	3,9	2,7	13,7	1,3	1,8	-1,0	1,0
II	4,2	1,7	29,0	1,5	2,0	-2,2	2,2
III	4,1	4,5	0,6	1,4	1,8	0,4	-0,4

Fuente: I.N.E. Encuesta de Población Activa 2002.

(1) En las cuatro últimas columnas diferencias interanuales.

Nota: Los activos, parados, tasa de actividad y tasa de paro desde el primer trimestre de 2001, incluyen la nueva definición establecida en el Reglamento 1897/200 de la CE, por lo que no son comparables con los datos anteriores a esta fecha.

3.2. ACTIVOS POR SECTORES ECONÓMICOS (Miles de personas) (1)

PERÍODO (Medias anuales y trimestrales)	TOTAL	AGRICULTURA	INDUSTRIA	CONSTRUCCIÓN	SERVICIOS	SIN CLASIFICAR
1992	406,46	56,56	78,98	46,31	195,40	29,22
1993	417,84	51,85	80,04	45,66	208,51	31,78
1994	424,03	54,73	82,82	44,80	207,46	34,22
1995	431,89	57,78	77,94	42,15	215,84	38,18
1996	431,49	39,99	72,74	41,32	234,64	42,81
1997	449,01	49,60	75,77	43,32	244,90	35,42
1998	457,69	56,01	79,90	43,13	246,71	31,94
1999	464,64	62,23	76,80	46,84	253,88	24,89
2000	489,87	53,16	84,12	55,66	276,65	20,29
2001	490,01	55,54	87,28	58,39	273,45	15,36
2001 (I-III Trím.)	488,37	55,68	88,60	58,03	270,93	15,13
2002 (I-III Trím.)	508,20	53,33	83,67	59,94	295,22	16,04
1999 III	467,27	63,73	75,38	49,13	254,58	24,45
IV	473,60	55,47	82,66	50,43	263,56	21,48
2000 I	479,76	52,29	82,41	54,65	267,73	22,68
II	487,78	55,75	83,17	53,89	278,11	16,86
III	489,29	54,54	85,14	54,97	274,96	19,68
IV	502,63	50,04	85,75	59,13	285,78	21,93
2001 I	487,76	54,96	91,74	56,06	268,45	16,55
II	485,50	57,35	89,36	57,24	267,24	14,31
III	491,85	54,72	84,71	60,79	277,10	14,53
IV	494,92	55,11	83,32	59,45	280,99	16,05
2002 I	506,82	57,82	78,02	62,36	292,79	15,83
II	505,95	51,90	85,15	59,67	292,57	16,66
III	511,82	50,28	87,83	57,78	300,31	15,62
Tasas de variación anual en %						
1996	-0,1	-30,8	-6,7	-2,0	18,8	4,6
1997	4,1	24,0	4,2	4,9	10,3	-7,4
1998	1,9	12,9	5,5	-0,5	1,8	-3,5
1999	1,5	11,1	-3,9	8,6	7,2	-7,1
2000	5,4	-14,6	9,5	18,8	22,8	-4,6
2001	0,0	4,5	3,8	4,9	-3,2	-4,9
2001 (I-III Trím.)	0,6	2,7	6,0	6,5	-1,0	-23,4
2002 (I-III Trím.)	4,1	-4,2	-5,6	3,3	9,0	6,0
1999 III	1,8	7,4	-5,2	15,0	3,2	-21,1
IV	4,0	-0,2	4,3	17,1	7,9	-35,5
2000 I	5,0	-18,7	10,0	26,3	9,0	-21,6
II	5,9	-14,8	12,0	21,0	10,5	-31,7
III	4,7	-14,4	12,9	11,9	8,0	-19,5
IV	6,1	-9,8	3,7	17,3	8,4	2,1
2001 I	1,7	5,1	11,3	2,6	0,3	-27,0
II	-0,5	2,9	7,4	6,2	-3,9	-15,1
III	0,5	0,3	-0,5	10,6	0,8	-26,2
IV	-1,5	10,1	-2,8	0,5	-1,7	-26,8
2002 I	3,9	5,2	-15,0	11,2	9,1	-4,4
II	4,2	-9,5	-4,7	4,2	9,5	16,4
III	4,1	-8,1	3,7	-5,0	8,4	7,5

Fuente: I.N.E. Encuesta de Población Activa 2002.

(1) Los activos, parados, tasa de actividad y tasa de paro desde el primer trimestre de 2001, incluyen la nueva definición establecida en el Reglamento 1897/200 de la CE, por lo que no son comparables con los datos anteriores a esta fecha.

3.3. ACTIVOS POR GRUPOS DE EDAD Y SEXO (Miles de personas) (1)

PERÍODO (Medias anuales y trimestrales)	POR SEXO			MENORES DE 25 AÑOS			DE 25 Y MÁS AÑOS		
	TOTAL	HOMBRES	MUJERES	TOTAL	HOMBRES	MUJERES	TOTAL	HOMBRES	MUJERES
1992	406,46	259,89	146,57	94,56	51,25	43,31	311,90	208,64	103,26
1993	417,84	265,21	152,63	94,65	52,49	42,16	323,19	212,72	110,47
1994	424,03	267,75	156,29	90,81	48,68	42,13	333,22	219,07	114,16
1995	431,89	270,61	161,28	88,10	46,78	41,32	343,79	223,83	119,96
1996	431,50	271,97	159,53	80,31	44,19	36,12	351,20	227,79	123,41
1997	449,01	278,98	170,03	79,14	44,00	35,14	369,88	234,98	134,90
1998	457,69	287,89	169,80	77,21	43,79	33,43	380,48	244,11	136,37
1999	464,64	293,05	171,59	81,64	45,34	36,31	383,00	247,72	135,28
2000	489,87	307,41	182,47	84,42	47,86	36,57	405,45	259,55	145,90
2001	490,00	310,48	179,52	81,79	48,20	33,59	408,22	262,28	145,93
2001 (I-III Trím.)	488,36	310,24	178,13	82,07	48,71	33,36	406,29	261,52	144,77
2002 (I-III Trím.)	508,20	317,39	190,81	83,70	47,20	36,49	424,50	270,19	154,32
1999 III	467,28	295,37	171,91	83,89	47,13	36,76	383,39	248,24	135,15
IV	473,60	295,73	177,87	80,85	44,64	36,21	392,75	251,09	141,66
2000 I	479,75	299,41	180,34	81,78	44,13	37,65	397,97	255,28	142,69
II	487,80	305,56	182,24	83,58	47,68	35,90	404,22	257,88	146,34
III	489,29	310,78	178,51	85,01	48,96	36,05	404,28	261,82	142,46
IV	502,65	313,87	188,78	87,32	50,66	36,66	415,33	263,21	152,12
2001 I	487,76	309,47	178,29	83,51	48,40	35,11	404,25	261,07	143,18
II	485,49	308,82	176,67	79,74	48,27	31,47	405,75	260,55	145,20
III	491,84	312,42	179,42	82,97	49,47	33,50	408,87	262,95	145,92
IV	494,91	311,20	183,71	80,92	46,64	34,28	413,99	264,56	149,43
2002 I	506,81	315,46	191,35	85,14	46,98	38,16	421,67	268,48	153,19
II	505,97	316,04	189,93	82,53	46,38	36,15	423,44	269,66	153,78
III	511,82	320,67	191,15	83,42	48,25	35,17	428,40	272,42	155,98
Tasas de variación anual en %									
1996	-0,1	0,5	-1,1	-8,8	-5,5	-12,6	2,2	1,8	2,9
1997	4,1	2,6	6,6	-1,5	-0,4	-2,7	5,3	3,2	9,3
1998	1,9	3,2	-0,1	-2,4	-0,5	-4,9	2,9	3,9	1,1
1999	1,5	1,8	1,1	5,7	3,5	8,6	0,7	1,5	-0,8
2000	5,4	4,9	6,3	3,4	5,6	0,7	5,9	4,8	7,9
2001	0,0	1,0	-1,6	-3,1	0,7	-8,1	0,7	1,1	0,0
2001 (I-III Trím.)	0,6	1,6	-1,2	-1,7	3,8	-8,7	1,0	1,2	0,7
2002 (I-III Trím.)	4,1	2,3	7,1	2,0	-3,1	9,4	4,5	3,3	6,6
1999 III	1,8	1,5	2,2	6,1	2,0	11,9	0,9	1,4	-0,1
IV	4,0	2,9	5,8	3,2	2,6	3,8	4,1	3,0	6,3
2000 I	5,0	2,9	8,5	1,4	-1,9	5,5	5,7	3,8	9,3
II	5,9	5,3	7,0	3,0	7,0	-1,8	6,5	5,0	9,4
III	4,7	5,2	3,8	1,3	3,9	-1,9	5,4	5,5	5,4
IV	6,1	6,1	6,1	8,0	13,5	1,2	5,7	4,8	7,4
2001 I	1,7	3,4	-1,1	2,1	9,7	-6,7	1,6	2,3	0,3
II	-0,5	1,1	-3,1	-4,6	1,2	-12,3	0,4	1,0	-0,8
III	0,5	0,5	0,5	-2,4	1,0	-7,1	1,1	0,4	2,4
IV	-1,5	-0,9	-2,7	-7,3	-7,9	-6,5	-0,3	0,5	-1,8
2002 I	3,9	1,9	7,3	2,0	-2,9	8,7	4,3	2,8	7,0
II	4,2	2,3	7,5	3,5	-3,9	14,9	4,4	3,5	5,9
III	4,1	2,6	6,5	0,5	-2,5	5,0	4,8	3,6	6,9

Fuente: I.N.E. Encuesta de Población Activa 2002.

(1) Los activos, parados, tasa de actividad y tasa de paro desde el primer trimestre de 2001, incluyen la nueva definición establecida en el Reglamento 1897/200 de la CE, por lo que no son comparables con los datos anteriores a esta fecha.

3.4. TASAS DE ACTIVIDAD POR GRUPOS DE EDAD (%) (1)

PERÍODO (Medias anuales y trimestrales)	POR SEXO			MENORES DE 25 AÑOS			DE 25 Y MAS AÑOS		
	TOTAL	HOMBRES	MUJERES	TOTAL	HOMBRES	MUJERES	TOTAL	HOMBRES	MUJERES
1992	51,8	68,2	36,3	56,3	59,9	52,6	50,6	70,6	32,1
1993	52,6	68,7	37,4	56,3	61,2	51,1	51,6	70,8	33,9
1994	52,2	67,8	37,4	53,5	56,3	50,7	51,8	71,0	34,2
1995	51,8	66,7	37,6	51,4	53,4	49,2	51,9	70,3	34,8
1996	50,5	65,3	36,4	46,6	50,2	42,9	51,5	69,4	34,9
1997	51,9	66,1	38,3	46,4	50,4	42,2	53,2	70,2	37,4
1998	52,2	67,2	37,8	45,9	50,8	40,7	53,7	71,4	37,1
1999	52,2	67,4	37,7	49,4	53,4	45,1	52,8	70,8	36,1
2000	54,1	69,3	39,5	52,0	57,4	46,4	54,6	72,1	38,1
2001	53,3	68,8	38,3	51,7	59,1	43,7	53,6	70,9	37,3
2001 (I-III Trim.)	53,2	68,8	38,1	51,6	59,5	43,3	53,5	70,9	37,1
2002 (I-III Trim.)	54,6	69,4	40,3	54,3	59,5	48,8	54,7	71,5	38,7
1999 III	52,4	67,8	37,7	50,8	55,7	45,8	52,7	70,7	36,0
IV	52,9	67,6	38,9	49,2	53,0	45,3	53,7	71,1	37,5
2000 I	53,4	68,1	39,3	50,1	52,6	47,4	54,1	71,8	37,6
II	54,0	69,1	39,5	51,4	57,0	45,4	54,6	71,9	38,3
III	53,9	69,9	38,6	52,5	58,8	45,9	54,2	72,5	37,1
IV	55,1	70,2	40,6	54,2	61,1	46,9	55,3	72,3	39,4
2001 I	53,3	68,9	38,2	52,2	58,7	45,2	53,5	71,2	36,8
II	52,9	68,5	37,8	50,2	59,0	40,8	53,4	70,6	37,2
III	53,4	69,1	38,2	52,6	60,9	43,8	53,5	70,9	37,2
IV	53,5	68,5	39,0	51,7	57,8	45,2	53,9	70,9	37,9
2002 I	54,6	69,2	40,5	54,8	58,7	50,7	54,6	71,5	38,6
II	54,4	69,1	40,1	53,6	58,4	48,4	54,5	71,4	38,6
III	54,8	69,9	40,3	54,6	61,3	47,5	54,9	71,7	38,9
Diferencias interanuales									
1996	-1,3	-1,3	-1,2	-4,7	-3,2	-6,3	-0,4	-0,9	0,1
1997	1,3	0,7	1,9	-0,3	0,2	-0,8	1,7	0,7	2,6
1998	0,3	1,2	-0,5	-0,5	0,4	-1,5	0,5	1,2	-0,3
1999	0,0	0,2	-0,1	3,5	2,7	4,3	-0,8	-0,6	-1,1
2000	1,9	2,0	1,8	2,7	4,0	1,3	1,7	1,4	2,0
2001	-0,9	-0,6	-1,2	-0,4	1,7	-2,6	-1,0	-1,2	-0,8
2001 (I-III Trim.)	-0,6	-0,2	-1,0	0,3	3,4	-2,9	-0,8	-1,2	-0,6
2002 (I-III Trim.)	1,4	0,6	2,2	2,7	-0,1	5,6	1,2	0,6	1,6
1999 III	0,2	-0,1	0,3	3,8	2,0	5,7	-0,7	-0,7	-0,8
IV	1,3	0,8	1,6	2,4	2,3	2,6	0,9	0,3	1,5
2000 I	1,7	0,8	2,6	1,6	-0,1	3,5	1,7	0,9	2,5
II	2,2	2,3	2,1	2,5	4,6	0,1	2,1	1,5	2,5
III	1,5	2,1	0,9	1,7	3,2	0,1	1,5	1,8	1,1
IV	2,2	2,7	1,8	5,0	8,2	1,6	1,6	1,2	1,9
2001 I	-0,1	0,8	-1,0	2,1	6,2	-2,2	-0,6	-0,5	-0,7
II	-1,2	-0,6	-1,8	-1,2	2,0	-4,6	-1,2	-1,3	-1,1
III	-0,6	-0,9	-0,3	0,1	2,1	-2,1	-0,7	-1,6	0,1
IV	-1,6	-1,7	-1,6	-2,5	-3,3	-1,7	-1,5	-1,5	-1,5
2002 I	1,3	0,3	2,3	2,7	0,0	5,5	1,1	0,2	1,8
II	1,5	0,6	2,4	3,4	-0,6	7,6	1,1	0,7	1,4
III	1,5	0,8	2,0	2,0	0,4	3,7	1,3	0,8	1,8

Fuente: I.N.E. Encuesta de Población Activa 2002.

(1) Los activos, parados, tasa de actividad y tasa de paro desde el primer trimestre de 2001, incluyen la nueva definición establecida en el Reglamento 1897/200 de la CE, por lo que no son comparables con los datos anteriores a esta fecha.

3.5. OCUPADOS POR SECTORES ECONÓMICOS (Miles de personas)

PERÍODO (Medias anuales y trimestrales)	TOTAL	AGRICULTURA	INDUSTRIA	CONSTRUCCIÓN	SERVICIOS
1992	321,22	48,52	66,68	34,19	171,82
1993	312,59	43,69	63,31	29,95	175,65
1994	315,83	43,64	64,81	32,26	175,13
1995	330,20	48,88	62,83	32,40	186,10
1996	329,38	34,60	59,64	31,86	203,29
1997	361,33	42,66	62,95	35,60	220,12
1998	378,69	49,16	68,74	38,31	222,48
1999	400,57	56,92	68,85	42,88	231,93
2000	427,67	49,01	75,35	50,49	252,81
2001	438,52	50,90	79,94	53,69	253,99
2001 (I-III Trím.)	437,91	50,91	81,92	53,06	252,03
2002 (I-III Trím.)	450,91	48,95	76,41	54,74	270,80
1999 III	403,17	56,11	65,66	46,44	234,96
IV	411,95	50,70	74,76	44,37	242,12
2000 I	417,54	47,60	73,77	50,38	245,79
II	431,95	52,83	74,69	49,39	255,04
III	421,44	48,26	74,86	49,75	248,57
IV	439,75	47,36	78,09	52,45	261,85
2001 I	433,83	48,65	85,32	50,04	249,82
II	441,35	53,08	84,12	52,45	251,70
III	438,56	50,99	76,32	56,69	254,56
IV	440,35	50,87	74,01	55,58	259,89
2002 I	445,48	53,25	70,09	56,26	265,88
II	449,02	47,82	78,00	55,06	268,14
III	458,23	45,79	81,15	52,90	278,39
Tasas de variación anual en %					
1996	-0,2	-29,2	-5,1	-1,7	9,2
1997	9,7	23,3	5,6	11,8	8,3
1998	4,8	15,2	9,2	7,6	1,1
1999	5,8	15,8	0,2	11,9	4,2
2000	6,8	-13,9	9,4	17,8	9,0
2001	2,5	3,8	6,1	6,3	0,5
2001 (I-III Trím.)	3,4	2,7	10,0	6,5	0,9
2002 (I-III Trím.)	3,0	-3,8	-6,7	3,2	7,5
1999 III	5,9	10,8	-4,6	22,5	5,3
IV	9,1	0,8	8,9	12,9	10,4
2000 I	6,9	-20,1	9,3	27,4	9,8
II	8,9	-13,8	10,7	20,1	12,5
III	4,5	-14,0	14,0	7,1	5,8
IV	6,7	-6,6	4,5	18,2	8,1
2001 I	3,9	2,2	15,7	-0,7	1,6
II	2,2	0,5	12,6	6,2	-1,3
III	4,1	5,7	2,0	13,9	2,4
IV	0,1	7,4	-5,2	6,0	-0,7
2002 I	2,7	9,5	-17,9	12,4	6,4
II	1,7	-9,9	-7,3	5,0	6,5
III	4,5	-10,2	6,3	-6,7	9,4

Fuente: I.N.E. Encuesta de Población Activa 2002.

3.6. OCUPADOS ASALARIADOS Y NO ASALARIADOS (Miles de personas)

PERÍODO (Medias anuales y trimestrales)	TOTAL	ASALARIADOS	NO ASALARIADOS
1992	321,21	244,17	77,04
1993	312,59	234,16	78,44
1994	315,83	230,75	85,08
1995	330,20	246,44	83,76
1996	329,37	253,88	75,50
1997	361,33	279,22	82,11
1998	378,68	296,29	82,39
1999	400,57	317,57	83,00
2000	427,67	342,22	85,45
2001	438,53	355,33	83,20
2001 (I-III Trím.)	437,92	353,52	84,40
2002 (I-III Trím.)	450,90	367,33	83,57
1999 III	403,17	321,50	81,67
IV	411,94	324,48	87,46
2000 I	417,54	330,78	86,76
II	431,94	346,48	85,46
III	421,44	336,57	84,87
IV	439,75	355,03	84,72
2001 I	433,83	349,97	83,86
II	441,36	354,37	86,99
III	438,57	356,23	82,34
IV	440,34	360,73	79,61
2002 I	445,49	361,02	84,47
II	449,02	365,98	83,04
III	458,20	374,99	83,21
Tasas de variación anual en %			
1996	-0,3	3,0	-9,9
1997	9,7	10,0	8,8
1998	4,8	6,1	0,3
1999	5,8	7,2	0,7
2000	6,8	7,8	3,0
2001	2,5	3,8	-2,6
2001 (I-III Trím.)	3,4	4,6	-1,5
2002 (I-III Trím.)	3,0	3,9	-1,0
1999 III	5,9	8,0	-1,4
IV	9,1	9,4	7,9
2000 I	6,9	7,3	5,7
II	8,9	9,6	5,8
III	4,5	4,7	3,9
IV	6,8	9,4	-3,1
2001 I	3,9	5,8	-3,3
II	2,2	2,3	1,8
III	4,1	5,8	-3,0
IV	0,1	1,6	-6,0
2002 I	2,7	3,2	0,7
II	1,7	3,3	-4,5
III	4,5	5,3	1,1

Fuente: I.N.E. Encuesta de Población Activa 2002.

3.7. OCUPADOS POR EDAD Y SEXO (Miles de personas)

PERIODO (Medias anuales y trimestrales)	POR SEXO			MENORES DE 25 AÑOS			DE 25 Y MAS AÑOS		
	TOTAL	HOMBRES	MUJERES	TOTAL	HOMBRES	MUJERES	TOTAL	HOMBRES	MUJERES
1992	321,21	216,88	104,33	59,29	35,71	23,58	261,93	181,17	80,75
1993	312,59	208,59	104,00	51,79	30,44	21,35	260,81	178,15	82,66
1994	315,83	209,40	106,43	50,56	29,45	21,12	265,27	179,95	85,32
1995	330,20	222,18	108,02	51,93	31,28	20,65	278,27	190,90	87,37
1996	329,38	225,05	104,33	48,03	30,23	17,80	281,35	194,82	86,53
1997	361,33	238,89	122,44	55,10	33,01	22,09	306,24	205,88	100,35
1998	378,68	252,90	125,78	54,85	33,90	20,95	323,84	219,00	104,84
1999	400,57	266,89	133,68	60,63	36,96	23,67	339,95	229,93	110,01
2000	427,67	280,94	146,74	63,29	39,30	24,00	364,38	241,64	122,74
2001	438,52	289,30	149,23	65,27	41,86	23,41	373,25	247,43	125,82
2001 (I-III Trim.)	437,91	289,20	148,72	65,58	42,51	23,07	372,34	246,69	125,65
2002 (I-III Trim.)	450,90	291,99	158,91	64,90	39,30	25,61	386,00	252,70	133,30
1999 III	403,18	269,44	133,74	63,20	38,83	24,37	339,98	230,61	109,37
IV	411,93	267,62	144,31	60,44	35,34	25,10	351,49	232,28	119,21
2000 I	417,55	273,17	144,38	62,90	36,68	26,22	354,65	236,49	118,16
II	431,93	281,84	150,09	65,01	40,09	24,92	366,92	241,75	125,17
III	421,45	281,82	139,63	61,12	38,84	22,28	360,33	242,98	117,35
IV	439,75	286,91	152,84	64,14	41,57	22,57	375,61	245,34	130,27
2001 I	433,83	286,06	147,77	66,27	41,85	24,42	367,56	244,21	123,35
II	441,35	290,49	150,86	65,50	42,77	22,73	375,85	247,72	128,13
III	438,56	291,04	147,52	64,96	42,90	22,06	373,60	248,14	125,46
IV	440,34	289,59	150,75	64,35	39,93	24,42	375,99	249,66	126,33
2002 I	445,48	287,95	157,53	65,01	38,75	26,26	380,47	249,20	131,27
II	449,01	290,74	158,27	64,28	38,71	25,57	384,73	252,03	132,70
III	458,21	297,29	160,92	65,42	40,43	24,99	392,79	256,86	135,93
Tasas de variación anual en %									
1996	-0,2	1,3	-3,4	-7,5	-3,3	-13,8	1,1	2,1	-1,0
1997	9,7	6,1	17,4	14,7	9,2	24,1	8,8	5,7	16,0
1998	4,8	5,9	2,7	-0,4	2,7	-5,2	5,7	6,4	4,5
1999	5,8	5,5	6,3	10,5	9,0	13,0	5,0	5,0	4,9
2000	6,8	5,3	9,8	4,4	6,3	1,4	7,2	5,1	11,6
2001	2,5	3,0	1,7	3,1	6,5	-2,5	2,4	2,4	2,5
2001 (I-III Trim.)	3,4	3,7	2,8	4,1	10,3	-5,7	3,2	2,6	4,5
2002 (I-III Trim.)	3,0	1,0	6,9	-1,0	-7,6	11,0	3,7	2,4	6,1
1999 III	5,9	5,7	6,5	11,2	9,0	15,0	5,0	5,1	4,8
IV	9,1	4,8	18,1	7,8	0,0	21,0	9,3	5,5	17,5
2000 I	6,9	3,3	14,6	7,8	-0,6	22,1	6,8	3,9	13,0
II	8,9	5,9	14,9	7,5	9,0	5,1	9,1	5,4	17,1
III	4,5	4,6	4,4	-3,3	0,0	-8,6	6,0	5,4	7,3
IV	6,8	7,2	5,9	6,1	17,6	-10,1	6,9	5,6	9,3
2001 I	3,9	4,7	2,3	5,4	14,1	-6,9	3,6	3,3	4,4
II	2,2	3,1	0,5	0,8	6,7	-8,8	2,4	2,5	2,4
III	4,1	3,3	5,7	6,3	10,5	-1,0	3,7	2,1	6,9
IV	0,1	0,9	-1,4	0,3	-3,9	8,2	0,1	1,8	-3,0
2002 I	2,7	0,7	6,6	-1,9	-7,4	7,5	3,5	2,0	6,4
II	1,7	0,1	4,9	-1,9	-9,5	12,5	2,4	1,7	3,6
III	4,5	2,1	9,1	0,7	-5,8	13,3	5,1	3,5	8,3

Fuente: I.N.E. Encuesta de Población Activa 2002.

3.8. TASAS DE OCUPACIÓN POR SECTORES ECONÓMICOS(%)

PERÍODO (Medias anuales y trimestrales)	TOTAL	AGRICULTURA	INDUSTRIA	CONSTRUCCIÓN	SERVICIOS
1992	79,0	85,8	84,4	73,8	87,9
1993	74,8	84,3	79,1	65,6	84,2
1994	74,5	79,6	78,3	72,0	84,4
1995	76,4	84,7	80,7	77,0	86,2
1996	76,3	86,5	82,0	77,0	86,6
1997	80,5	85,7	83,1	82,1	89,9
1998	82,7	87,8	86,0	88,8	90,2
1999	86,2	91,4	89,6	91,6	91,3
2000	87,3	92,2	89,6	90,8	91,4
2001	89,5	91,6	91,5	91,9	92,9
2001 (I-III Trim.)	89,7	91,4	92,4	91,4	93,0
2002 (I-III Trim.)	88,7	91,8	91,3	91,3	91,7
1999 III	86,3	88,0	87,1	94,5	92,3
IV	87,0	91,4	90,4	88,0	91,9
2000 I	87,0	91,0	89,5	92,2	91,8
II	88,6	94,8	89,8	91,6	91,7
III	86,1	88,5	87,9	90,5	90,4
IV	87,5	94,6	91,1	88,7	91,6
2001 I	88,9	88,5	93,0	89,3	93,1
II	90,9	92,6	94,1	91,6	94,2
III	89,2	93,2	90,1	93,3	91,9
IV	89,0	92,3	88,8	93,5	92,5
2002 I	87,9	92,1	89,8	90,2	90,8
II	88,7	92,1	91,6	92,3	91,6
III	89,5	91,1	92,4	91,6	92,7
Diferencias interanuales					
1996	-0,1	1,8	1,4	0,1	0,4
1997	4,1	-0,8	1,0	5,1	3,2
1998	2,3	2,1	3,0	6,7	0,3
1999	3,5	3,7	3,6	2,8	1,2
2000	1,1	0,8	-0,1	-0,8	0,0
2001	2,2	-0,6	1,9	1,1	1,5
2001 (I-III Trim.)	2,4	0,0	3,3	-0,1	1,7
2002 (I-III Trim.)	-0,9	0,3	-1,1	0,0	-1,3
1999 III	3,4	2,7	0,5	5,8	1,8
IV	4,1	0,9	3,8	-3,3	2,1
2000 I	1,6	-1,6	-0,6	0,8	0,7
II	2,4	1,0	-1,1	-0,8	1,6
III	-0,1	0,4	0,8	-4,0	-1,9
IV	0,5	3,2	0,6	0,7	-0,2
2001 I	1,9	-2,5	3,5	-2,9	1,3
II	2,4	-2,2	4,3	0,0	2,5
III	3,0	4,7	2,2	2,8	1,5
IV	1,5	-2,3	-2,2	4,8	0,9
2002 I	-1,0	3,6	-3,2	1,0	-2,3
II	-2,2	-0,4	-2,5	0,6	-2,5
III	0,4	-2,1	2,3	-1,7	0,8

Fuente: I.N.E. Encuesta de Población Activa 2002.

3.9. PARADOS POR SECTORES ECONÓMICOS (Miles de personas) (1)

PERÍODO (Medias anuales y trimestrales)	TOTAL	AGRICULTURA	INDUSTRIA	CONSTRUCCIÓN	SERVICIOS	SIN CLASIFICAR
1992	85,24	8,03	12,30	12,12	23,58	29,22
1993	105,25	8,16	16,73	15,72	32,86	31,78
1994	108,20	11,09	18,01	12,54	32,34	34,22
1995	101,69	8,91	15,11	9,75	29,74	38,18
1996	102,12	5,39	13,10	9,46	31,36	42,81
1997	87,68	6,94	12,82	7,72	24,78	35,42
1998	79,00	6,86	11,16	4,82	24,24	31,94
1999	64,06	5,31	7,96	3,96	21,95	24,89
2000	62,21	4,14	8,76	5,17	23,84	20,29
2001	51,49	4,64	7,34	4,70	19,45	15,36
2001 (I-III Trim.)	50,45	4,77	6,69	4,97	18,90	15,13
2002 (I-III Trim.)	57,29	4,38	7,25	5,20	24,42	16,04
1999 III	64,10	7,62	9,72	2,69	19,62	24,45
IV	61,66	4,77	7,91	6,06	21,44	21,48
2000 I	62,21	4,69	8,63	4,27	21,94	22,68
II	55,83	2,92	8,48	4,50	23,07	16,86
III	67,86	6,28	10,28	5,23	26,39	19,68
IV	62,89	2,68	7,66	6,68	23,94	21,93
2001 I	53,95	6,31	6,43	6,02	18,64	16,55
II	44,14	4,27	5,24	4,79	15,53	14,31
III	53,28	3,73	8,39	4,10	22,53	14,53
IV	54,58	4,24	9,31	3,88	21,10	16,05
2002 I	61,33	4,56	7,93	6,10	26,91	15,83
II	56,94	4,08	7,15	4,62	24,43	16,66
III	53,60	4,49	6,68	4,89	21,92	15,62
Tasas de variación anual en %						
1996	0,4	-39,4	-13,3	-3,0	5,4	12,1
1997	-14,1	28,7	-2,2	-18,4	-21,0	-17,3
1998	-9,9	-1,2	-12,9	-37,6	-2,2	-9,8
1999	-18,9	-22,5	-28,7	-17,8	-9,4	-22,1
2000	-2,9	-22,0	10,1	30,6	8,6	-18,5
2001	-17,2	11,9	-16,2	-9,1	-18,4	-24,3
2001 (I-III Trim.)	-18,6	3,0	-26,8	6,5	-20,6	-23,4
2002 (I-III Trim.)	13,6	-8,2	8,5	4,7	29,2	6,0
1999 III	-18,5	-12,5	-8,9	-43,8	-16,4	-21,1
IV	-20,9	-9,5	-25,6	61,6	-14,2	-35,5
2000 I	-6,7	-1,1	16,3	15,1	0,2	-21,6
II	-12,5	-29,0	25,1	33,5	-7,2	-31,7
III	5,9	-17,6	5,8	94,4	34,5	-19,5
IV	2,0	-43,8	-3,2	10,2	11,7	2,1
2001 I	-13,3	34,5	-25,5	41,0	-15,0	-27,0
II	-20,9	46,2	-38,2	6,4	-32,7	-15,1
III	-21,5	-40,6	-18,4	-21,6	-14,6	-26,2
IV	-13,2	58,2	21,5	-41,9	-11,9	-26,8
2002 I	13,7	-27,7	23,3	1,3	44,4	-4,4
II	29,0	-4,4	36,5	-3,5	57,3	16,4
III	0,6	20,4	-20,4	19,3	-2,7	7,5

Fuente: I.N.E. Encuesta de Población Activa 2002.

(1) Los activos, parados, tasa de actividad y tasa de paro desde el primer trimestre de 2001, incluyen la nueva definición establecida en el Reglamento 1897/200 de la CE, por lo que no son comparables con los datos anteriores a esta fecha.

3.10. PARADOS POR GRUPOS DE EDAD Y SEXO (Miles de personas) (1)

PERÍODO (Medias anuales y trimestrales)	POR SEXO			MENORES DE 25 AÑOS			DE 25 Y MAS AÑOS		
	TOTAL	HOMBRES	MUJERES	TOTAL	HOMBRES	MUJERES	TOTAL	HOMBRES	MUJERES
1992	85,24	43,01	42,23	35,27	15,54	19,73	49,97	27,47	22,51
1993	105,24	56,61	48,63	42,86	22,05	20,82	62,38	34,57	27,81
1994	108,20	58,35	49,85	40,25	19,24	21,02	67,95	39,11	28,84
1995	101,69	48,44	53,26	36,17	15,50	20,66	65,53	32,93	32,59
1996	102,12	46,92	55,20	32,28	13,96	18,32	69,84	32,96	36,88
1997	87,68	40,09	47,59	24,04	11,00	13,05	63,64	29,10	34,55
1998	79,01	34,99	44,02	22,36	9,88	12,48	56,64	25,11	31,54
1999	64,07	26,16	37,91	21,02	8,38	12,64	43,05	17,78	25,27
2000	62,20	26,47	35,73	21,13	8,56	12,57	41,07	17,91	23,17
2001	51,48	21,18	30,30	16,52	6,33	10,18	34,97	14,85	20,12
2001 (I-III Trim.)	50,45	21,04	29,41	16,50	6,21	10,29	33,95	14,83	19,12
2002 (I-III Trim.)	57,30	25,40	31,90	18,79	7,91	10,89	38,51	17,49	21,02
1999 III	64,10	25,93	38,17	20,69	8,30	12,39	43,41	17,63	25,78
IV	61,67	28,11	33,56	20,41	9,30	11,11	41,26	18,81	22,45
2000 I	62,20	26,24	35,96	18,88	7,45	11,43	43,32	18,79	24,53
II	55,87	23,72	32,15	18,57	7,59	10,98	37,30	16,13	21,17
III	67,84	28,96	38,88	23,89	10,12	13,77	43,95	18,84	25,11
IV	62,90	26,96	35,94	23,18	9,09	14,09	39,72	17,87	21,85
2001 I	53,93	23,41	30,52	17,24	6,55	10,69	36,69	16,86	19,83
II	44,14	18,33	25,81	14,24	5,50	8,74	29,90	12,83	17,07
III	53,28	21,38	31,90	18,01	6,57	11,44	35,27	14,81	20,46
IV	54,57	21,61	32,96	16,57	6,71	9,86	38,00	14,90	23,10
2002 I	61,33	27,51	33,82	20,13	8,23	11,90	41,20	19,28	21,92
II	56,96	25,30	31,66	18,25	7,67	10,58	38,71	17,63	21,08
III	53,61	23,38	30,23	18,00	7,82	10,18	35,61	15,56	20,05
Tasas de variación anual en %									
1996	0,4	-3,1	3,7	-10,7	-10,0	-11,3	6,6	0,1	13,2
1997	-14,1	-14,5	-13,8	-25,5	-21,2	-28,8	-8,9	-11,7	-6,3
1998	-9,9	-12,7	-7,5	-7,0	-10,1	-4,3	-11,0	-13,7	-8,7
1999	-18,9	-25,2	-13,9	-6,0	-15,2	1,3	-24,0	-29,2	-19,9
2000	-2,9	1,2	-5,7	0,5	2,2	-0,6	-4,6	0,7	-8,3
2001	-17,2	-20,0	-15,2	-21,8	-26,0	-19,0	-14,9	-17,1	-13,2
2001 (I-III Trim.)	-18,6	-20,0	-17,5	-19,3	-26,0	-14,7	-18,2	-17,2	-19,0
2002 (I-III Trim.)	13,6	20,7	8,5	13,9	27,4	5,8	13,4	17,9	9,9
1999 III	-18,5	-28,0	-10,4	-7,0	-21,6	6,4	-23,0	-30,6	-16,8
IV	-20,9	-12,0	-27,0	-8,5	14,0	-21,4	-25,8	-20,9	-29,5
2000 I	-6,7	-0,9	-10,5	-15,4	-8,1	-19,5	-2,3	2,3	-5,6
II	-12,5	-1,7	-19,0	-10,1	-2,7	-14,6	-13,6	-1,2	-21,2
III	5,8	11,7	1,9	15,5	21,9	11,1	1,2	6,9	-2,6
IV	2,0	-4,1	7,1	13,6	-2,3	26,8	-3,7	-5,0	-2,7
2001 I	-13,3	-10,8	-15,1	-8,7	-12,1	-6,5	-15,3	-10,3	-19,2
II	-21,0	-22,7	-19,7	-23,3	-27,5	-20,4	-19,8	-20,5	-19,4
III	-21,5	-26,2	-18,0	-24,6	-35,1	-16,9	-19,7	-21,4	-18,5
IV	-13,2	-19,8	-8,3	-28,5	-26,2	-30,0	-4,3	-16,6	5,7
2002 I	13,7	17,5	10,8	16,8	25,6	11,3	12,3	14,4	10,5
II	29,0	38,0	22,7	28,2	39,5	21,1	29,5	37,4	23,5
III	0,6	9,4	-5,2	-0,1	19,0	-11,0	1,0	5,1	-2,0

Fuente: I.N.E. Encuesta de Población Activa 2002.

(1) Los activos, parados, tasa de actividad y tasa de paro desde el primer trimestre de 2001, incluyen la nueva definición establecida en el Reglamento 1897/200 de la CE, por lo que no son comparables con los datos anteriores a esta fecha.

3.11. PARADOS SEGÚN TIEMPO DE BÚSQUEDA (Miles de personas)

PERÍODO (Medias anuales y trimestrales)	TOTAL	Menos de 6 meses	De 6 meses a 1 año	De 1 a 2 años	Más de 2 años	No Clasif.	Parados larga duración	Paro más de 1 año/paro total (%)
1992	85,24	33,91	14,67	15,03	20,86	0,77	35,9	42,1
1993	105,25	38,38	19,93	20,16	26,32	0,46	46,5	44,1
1994	108,20	36,73	17,02	23,58	30,55	0,33	54,1	50,1
1995	101,69	36,10	11,99	17,84	35,67	0,09	53,5	52,6
1996	102,12	33,01	15,79	16,68	36,65	0,00	53,3	52,3
1997	87,68	28,63	13,90	15,67	28,41	1,08	44,1	50,2
1998	79,01	30,65	11,93	12,73	22,37	1,33	35,1	44,4
1999	64,06	24,61	10,05	11,21	15,98	2,22	27,2	42,4
2000	62,20	27,56	10,84	9,83	11,91	2,07	21,7	34,9
2001	51,48	22,19	9,18	7,20	8,28	4,64	15,5	29,9
2001 (I-III Trím.)	50,45	21,64	9,63	6,46	7,79	4,92	14,25	28,22
2002 (I-III Trím.)	57,29	25,80	10,51	8,03	9,19	3,75	17,22	30,14
1999 III	64,11	25,07	12,55	9,58	13,40	3,51	35,8	23,0
IV	61,65	26,36	9,18	10,23	14,03	1,85	39,4	24,3
2000 I	62,22	28,11	10,65	9,06	12,61	1,79	34,8	21,7
II	55,84	23,88	12,37	9,26	9,68	0,65	33,9	18,9
III	67,86	30,19	10,29	11,02	12,79	3,57	35,1	23,8
IV	62,89	28,05	10,06	9,99	12,54	2,25	35,8	22,5
2001 I	53,94	24,62	7,12	8,10	8,34	5,76	30,5	16,4
II	44,13	18,02	9,49	5,21	7,05	4,36	27,8	12,3
III	53,27	22,29	12,27	6,07	7,99	4,65	26,4	14,1
IV	54,58	23,82	7,83	9,43	9,72	3,78	35,1	19,2
2002 I	61,33	29,97	8,97	8,48	9,70	4,21	29,6	18,2
II	56,94	25,23	13,59	7,77	7,96	2,39	27,6	15,7
III	53,59	22,20	8,98	7,85	9,91	4,65	33,1	17,8
Tasas de variación anual en %(2)								
1996	0,4	-8,6	31,7	-6,5	2,7	-100,0	-0,3	-0,4
1997	-14,1	-13,3	-12,0	-6,1	-22,5	-	-17,4	-2,1
1998	-9,9	7,0	-14,1	-18,7	-21,3	22,7	-20,4	-5,8
1999	-18,9	-19,7	-15,8	-12,0	-28,6	67,5	-22,5	-2,1
2000	-2,9	12,0	7,9	-12,3	-25,5	-7,0	-20,1	-7,4
2001	-17,2	-19,5	-15,4	-26,7	-30,5	124,6	-28,8	-5,0
2001 (I-III Trím.)	-18,6	-21,0	-13,3	-33,9	-33,4	145,8	-33,6	-6,4
2002 (I-III Trím.)	13,6	19,2	9,2	24,4	17,9	-23,8	20,8	1,9
1999 III	-18,5	-17,7	-3,8	-14,5	-38,5	65,6	-14,6	-10,0
IV	-20,9	-18,4	13,2	-29,9	-36,2	96,8	-16,1	-12,3
2000 I	-6,7	5,4	78,1	-26,1	-37,0	1,1	-28,0	-10,6
II	-12,5	17,5	-0,9	-27,5	-41,3	-62,9	-26,0	-10,3
III	5,8	20,4	-18,0	15,0	-4,6	1,7	-2,1	0,8
IV	2,0	6,4	9,6	-2,3	-10,6	21,6	-9,0	-1,7
2001 I	-13,3	-12,4	-33,1	-10,6	-33,9	221,8	-12,5	-5,2
II	-21,0	-24,5	-23,3	-43,7	-27,2	570,8	-18,1	-6,7
III	-21,5	-26,2	19,2	-44,9	-37,5	30,3	-24,8	-9,8
IV	-13,2	-15,1	-22,2	-5,6	-22,5	68,0	-2,1	-3,4
2002 I	13,7	21,7	26,0	4,7	16,3	-26,9	-2,7	1,7
II	29,0	40,0	43,2	49,1	12,9	-45,2	-0,6	3,5
III	0,6	-0,4	-26,8	29,3	24,0	0,0	25,6	3,7

Fuente: I.N.E. Encuesta de Población Activa 2002.

(1) Los activos, parados, tasa de actividad y tasa de paro desde el primer trimestre de 2001, incluyen la nueva definición establecida en el Reglamento 1897/2000 de la CE, por lo que no son comparables con los datos anteriores a esta fecha.

(2) En la última columna diferencias interanuales.

3.12. TASA DE PARO POR GRUPOS DE EDAD Y SEXO (%) (1)

PERIODO (Medias anuales y trimestrales)	POR SEXO			MENORES DE 25 AÑOS			DE 25 Y MÁS AÑOS		
	TOTAL	HOMBRES	MUJERES	TOTAL	HOMBRES	MUJERES	TOTAL	HOMBRES	MUJERES
1992	21,0	16,5	28,8	37,3	30,3	45,5	16,0	13,2	21,8
1993	25,2	21,3	31,9	45,3	42,0	49,3	19,3	16,2	25,2
1994	25,5	21,8	31,9	44,3	39,5	49,8	20,4	17,9	25,3
1995	23,6	17,9	33,0	41,0	33,1	49,9	19,1	14,7	27,2
1996	23,7	17,2	34,6	40,2	31,6	50,7	19,9	14,5	29,9
1997	19,5	14,4	28,0	30,4	25,0	37,2	17,2	12,4	25,6
1998	17,3	12,2	25,9	29,0	22,6	37,3	14,9	10,3	23,1
1999	13,8	8,9	22,1	25,7	18,5	34,8	11,3	7,2	18,7
2000	12,7	8,6	19,6	25,0	17,9	34,4	10,1	6,9	15,9
2001	10,5	6,8	16,9	20,2	13,1	30,3	8,6	5,7	13,8
2001 (I-III Trim.)	10,3	6,8	16,5	20,1	12,7	30,8	8,4	5,7	13,2
2002 (I-III Trim.)	11,3	8,0	16,7	22,4	16,8	29,8	9,1	6,5	13,6
1999 III	13,7	8,8	22,2	24,7	17,6	33,7	11,3	7,1	19,1
IV	13,0	9,5	18,9	25,2	20,8	30,7	10,5	7,5	15,9
2000 I	13,0	8,8	20,0	23,1	16,9	30,4	10,9	7,4	17,2
II	11,5	7,8	17,6	22,2	15,9	30,6	9,2	6,3	14,5
III	13,9	9,3	21,8	28,1	20,7	38,2	10,9	7,2	17,6
IV	12,5	8,6	19,0	26,6	18,0	38,4	9,6	6,8	14,4
2001 I	11,1	7,6	17,1	20,7	13,6	30,4	9,1	6,5	13,9
II	9,1	5,9	14,6	17,9	11,4	27,8	7,4	4,9	11,8
III	10,8	6,8	17,8	21,7	13,3	34,2	8,6	5,6	14,0
IV	11,0	6,9	18,0	20,5	14,4	28,8	9,2	5,6	15,5
2002 I	12,1	8,7	17,7	23,7	17,5	31,2	9,8	7,2	14,3
II	11,3	8,0	16,7	22,1	16,5	29,3	9,1	6,5	13,7
III	10,5	7,3	15,8	21,6	16,2	29,0	8,3	5,7	12,9
Diferencias interanuales									
1996	0,1	-0,7	1,6	-0,8	-1,5	0,8	0,8	-0,3	2,7
1997	-4,1	-2,9	-6,6	-9,8	-6,6	-13,5	-2,7	-2,1	-4,3
1998	-2,3	-2,2	-2,1	-1,4	-2,4	0,2	-2,3	-2,1	-2,5
1999	-3,5	-3,2	-3,8	-3,2	-4,1	-2,5	-3,6	-3,1	-4,4
2000	-1,1	-0,3	-2,5	-0,8	-0,6	-0,4	-1,1	-0,3	-2,8
2001	-2,2	-1,8	-2,7	-4,8	-4,7	-4,1	-1,6	-1,2	-2,1
2001 (I-III Trim.)	-2,4	-1,8	-3,3	-4,4	-5,1	-2,3	-2,0	-1,3	-3,2
2002 (I-III Trim.)	0,9	1,2	0,2	2,4	4,0	-1,0	0,7	0,8	0,4
1999 III	-3,4	-3,6	-3,1	-3,5	-5,3	-1,8	-3,5	-3,3	-3,8
IV	-4,1	-1,6	-8,5	-3,2	2,1	-9,9	-4,2	-2,3	-8,1
2000 I	-1,6	-0,3	-4,2	-4,5	-1,1	-9,4	-0,9	-0,1	-2,7
II	-2,4	-0,6	-5,7	-3,2	-1,6	-4,6	-2,2	-0,4	-5,6
III	0,1	0,5	-0,4	3,4	3,1	4,5	-0,5	0,1	-1,5
IV	-0,5	-0,9	0,2	1,3	-2,9	7,8	-0,9	-0,7	-1,5
2001 I	-1,9	-1,2	-2,8	-2,5	-3,4	0,0	-1,8	-0,9	-3,3
II	-2,4	-1,8	-3,0	-4,4	-4,5	-2,8	-1,9	-1,3	-2,7
III	-3,0	-2,5	-4,0	-6,4	-7,4	-4,0	-2,2	-1,6	-3,6
IV	-1,5	-1,7	-1,1	-6,1	-3,6	-9,7	-0,4	-1,2	1,1
2002 I	1,0	1,2	0,6	3,0	4,0	0,7	0,7	0,7	0,5
II	2,2	2,1	2,1	4,3	5,2	1,5	1,8	1,6	1,9
III	-0,4	0,5	-2,0	-0,1	2,9	-5,2	-0,3	0,1	-1,2

Fuente: I.N.E. Encuesta de Población Activa 2002.

(1) Los activos, parados, tasa de actividad y tasa de paro desde el primer trimestre de 2001, incluyen la nueva definición establecida en el Reglamento 1897/200 de la CE, por lo que no son comparables con los datos anteriores a esta fecha.

3.13. PARO REGISTRADO POR SECTORES ECONÓMICOS

PERÍODO (Medias anuales y trimestrales)	TOTAL	AGRICULTURA	INDUSTRIA	CONSTRUCCIÓN	SERVICIOS	SIN EMPLEO ANTERIOR
1993	58.678	1.393	15.426	10.241	22.761	8.856
1994	61.537	1.866	16.032	10.349	24.444	8.846
1995	56.488	1.706	15.167	8.335	22.851	8.430
1996	54.916	1.731	14.417	7.998	22.110	8.659
1997	49.538	1.786	12.429	6.547	20.976	7.800
1998	42.790	1.708	10.184	5.040	19.074	6.784
1999	36.023	1.665	8.096	3.908	17.007	5.348
2000	35.834	1.508	8.036	3.757	17.306	5.226
2001	35.586	1.380	8.055	3.909	17.440	4.802
2002	36.109	1.341	8.135	4.227	18.011	4.395
2001 (Enero-Diciembre)	35.586	1.380	8.055	3.909	17.440	4.802
2002 (Enero-Diciembre)	36.109	1.341	8.135	4.227	18.011	4.395
2001 III	35.141	1.421	8.018	4.122	16.983	4.597
IV	35.685	1.319	8.009	3.985	17.580	4.793
2002 I	37.807	1.352	8.652	4.304	18.912	4.585
II	35.221	1.357	7.823	4.170	17.542	4.329
III	35.281	1.376	7.884	4.301	17.504	4.216
IV	36.129	1.281	8.180	4.132	18.086	4.450
2001 Diciembre	35.760	1.236	8.183	4.205	17.500	4.636
2002 Enero	38.133	1.330	8.773	4.285	19.161	4.584
Febrero	38.526	1.362	8.808	4.294	19.360	4.702
Marzo	36.761	1.365	8.376	4.334	18.216	4.470
Abril	35.955	1.491	7.879	4.301	17.911	4.373
Mayo	34.653	1.260	7.734	4.117	17.286	4.256
Junio	35.054	1.319	7.857	4.093	17.428	4.357
Julio	34.514	1.323	7.679	4.090	17.235	4.187
Agosto	35.399	1.381	8.049	4.593	17.307	4.069
Septiembre	35.929	1.423	7.924	4.221	17.969	4.392
Octubre	36.125	1.350	7.961	4.046	18.238	4.530
Noviembre	35.970	1.244	8.108	3.942	18.172	4.504
Diciembre	36.292	1.249	8.472	4.408	17.847	4.316
Tasas de variación anual en %						
1996	-2,8	1,5	-4,9	-4,0	-3,2	2,7
1997	-9,8	3,2	-13,8	-18,1	-5,1	-9,9
1998	-13,6	-4,4	-18,1	-23,0	-9,1	-13,0
1999	-15,8	-2,5	-20,5	-22,5	-10,8	-21,2
2000	-0,5	-9,4	-0,7	-3,9	1,8	-2,3
2001	-0,7	-8,5	0,2	4,0	0,8	-8,1
2002	1,5	-2,8	1,0	8,1	3,3	-8,5
2001 (Enero-Diciembre)	-0,7	-8,5	0,2	4,0	0,8	-8,1
2002 (Enero-Diciembre)	1,5	-2,8	1,0	8,1	3,3	-8,5
2001 III	-0,8	-9,2	0,7	8,6	0,4	-11,5
IV	-0,8	-5,2	-2,8	7,3	0,6	-7,0
2002 I	1,1	-4,2	2,3	12,2	2,2	-11,5
II	3,2	-0,8	1,1	12,9	5,1	-6,6
III	0,4	-3,2	-1,7	4,4	3,1	-8,3
IV	1,2	-2,9	2,1	3,7	2,9	-7,1
2001 Diciembre	0,4	-8,0	-1,1	10,7	1,3	-5,7
2002 Enero	0,0	-12,2	-1,1	10,7	2,5	-11,9
Febrero	2,0	-1,8	3,8	11,4	3,0	-10,3
Marzo	1,3	2,2	4,5	14,6	0,9	-12,3
Abril	4,4	12,2	3,9	14,0	5,3	-8,1
Mayo	2,4	-8,0	-1,0	13,3	5,0	-6,7
Junio	2,9	-6,1	0,5	11,3	5,1	-5,0
Julio	-0,3	-6,1	-5,2	4,7	3,3	-7,3
Agosto	1,3	0,4	1,4	4,6	3,2	-9,1
Septiembre	0,2	-3,7	-1,1	3,8	2,6	-8,5
Octubre	0,2	-5,9	0,0	3,1	2,5	-8,3
Noviembre	2,1	-3,3	2,8	3,1	4,2	-6,2
Diciembre	1,5	1,1	3,5	4,8	2,0	-6,9

Fuente: I.N.E.M.

IV. Trimestre 2002

49

3.14. PARO REGISTRADO POR SEXO Y GRUPOS DE EDAD Y TASA DE COBERTURA DEL DESEMPLEO

PERÍODO (Medias anuales y trimestrales)	TOTAL			MENORES DE 25 AÑOS			25 Y MÁS AÑOS			Menores25 años/Total Parados(%)	Tasa de Cobertura Bruta(%) (1)
	Ambos Sexos	Hombres	Mujeres	Total	Hombres	Mujeres	Total	Hombres	Mujeres		
1993	58.678	31.070	27.608	19.781	9.004	10.778	38.896	22.066	16.830	33,7	67,5
1994	61.537	32.997	28.540	19.342	8.744	10.598	42.195	24.253	17.941	31,4	58,2
1995	56.488	29.129	27.359	15.644	6.695	8.949	40.844	22.434	18.410	27,7	51,4
1996	54.916	28.010	26.906	12.567	5.423	7.144	42.349	22.587	19.761	22,9	49,1
1997	49.538	23.864	25.674	10.515	4.274	6.242	39.023	19.591	19.432	21,2	48,8
1998	42.790	19.144	23.646	8.214	2.968	5.245	34.576	16.175	18.401	19,2	49,9
1999	36.023	15.557	20.466	6.424	2.196	4.227	29.600	13.360	16.239	17,8	54,2
2000	35.834	14.607	21.227	6.209	2.012	4.198	29.624	12.595	17.030	17,3	54,3
2001	35.586	14.024	21.562	6.075	2.038	4.037	29.511	11.985	17.525	17,1	58,6
2002	36.109	14.457	21.652	5.777	2.217	3.560	30.290	12.241	18.092	16,0	
2001 (Enero-Diciembre)	35.586	14.024	21.562	6.075	2.038	4.037	29.511	11.985	17.525	17,1	58,6
2002 (Enero-Diciembre)	36.109	14.457	21.652	5.777	2.217	3.560	30.290	12.241	18.092	16,0	
2001 III	35.141	13.953	21.188	5.951	2.033	3.918	29.191	11.920	17.271	16,9	58,7
2001 IV	35.685	13.930	21.755	6.149	2.147	4.002	29.536	11.783	17.753	17,2	59,3
2002 I	37.807	15.141	22.665	6.383	2.386	3.997	31.424	12.755	18.669	16,9	60,8
2002 II	35.221	14.256	20.964	5.528	2.134	3.394	29.693	12.122	17.571	15,7	66,2
2002 III	35.281	14.156	21.125	5.422	2.095	3.327	29.858	12.060	17.798	15,4	64,5
2002 IV	35.818	14.253	21.565	5.673	2.195	3.479	30.144	12.058	18.086	15,8	0,0
2001 Diciembre	35.760	14.310	21.450	5.973	2.166	3.807	29.787	12.144	17.643	16,7	59,5
2002 Enero	38.133	15.083	23.050	6.497	2.381	4.116	31.636	12.702	18.934	17,0	59,3
2002 Febrero	38.526	15.380	23.146	6.620	2.476	4.144	31.906	12.904	19.002	17,2	60,2
2002 Marzo	36.761	14.961	21.800	6.032	2.302	3.730	30.729	12.659	18.070	16,4	62,8
2002 Abril	35.955	14.760	21.195	5.741	2.238	3.503	30.214	12.522	17.692	16,0	65,9
2002 Mayo	34.653	14.071	20.582	5.345	2.070	3.275	29.308	12.001	17.307	15,4	66,9
2002 Junio	35.054	13.938	21.116	5.497	2.094	3.403	29.557	11.844	17.713	15,7	65,6
2002 Julio	34.514	13.753	20.761	5.163	1.981	3.182	29.351	11.772	17.579	15,0	66,1
2002 Agosto	35.399	14.550	20.849	5.380	2.140	3.240	30.019	12.410	17.609	15,2	65,0
2002 Septiembre	35.929	14.164	21.765	5.724	2.165	3.559	30.205	11.999	18.206	15,9	62,3
2002 Octubre	36.125	14.044	22.081	5.916	2.279	3.637	30.209	11.765	18.444	16,4	62,0
2002 Noviembre	35.970	13.974	21.996	5.797	2.202	3.595	30.173	11.772	18.401	16,1	
2002 Diciembre	36.292	14.810	21.482	5.612	2.272	3.340	30.173	12.538	18.142	15,5	
Tasas de variación anual en%(2)											
1996	-2,8	-3,8	-1,7	-19,7	-19,0	-20,2	3,7	0,7	7,3	-17,4	-2,2
1997	-9,8	-14,8	-4,6	-16,3	-21,2	-12,6	-7,9	-13,3	-1,7	-7,2	-0,4
1998	-13,6	-19,8	-7,9	-21,9	-30,5	-16,0	-11,4	-17,4	-5,3	-9,6	1,2
1999	-15,8	-18,7	-13,4	-21,8	-26,0	-19,4	-14,4	-17,4	-11,7	-7,1	4,3
2000	-0,5	-6,1	3,7	-3,3	-8,4	-0,7	0,1	-5,7	4,9	-2,8	0,3
2001	-0,7	-4,0	1,6	-2,2	1,3	-3,8	-0,4	-4,8	2,9	-1,5	4,0
2002	1,5	3,1	0,4	-4,9	8,8	-11,8	2,6	2,1	3,2	-6,3	
2001 (Enero-Diciembre)	-0,7	-4,0	1,6	-2,2	1,3	-3,8	-0,4	-4,8	2,9	-1,5	
2002 (Enero-Diciembre)	1,5	3,1	0,4	-4,9	8,8	-11,8	2,6	2,1	3,2	-6,3	
2001 III	-0,8	-1,4	-0,5	-3,8	2,9	-7,0	-0,2	-2,0	1,1	-3,0	5,1
2001 IV	-0,8	-2,7	0,4	-1,9	5,9	-5,6	-0,6	-4,1	1,9	-1,0	4,0
2002 I	1,1	2,3	0,3	-2,2	12,1	-9,2	1,8	0,6	2,6	-3,3	4,8
2002 II	3,2	6,4	1,2	-2,5	15,7	-11,3	4,4	4,9	4,0	-5,6	5,7
2002 III	0,4	1,5	-0,3	-8,9	3,1	-15,1	2,3	1,2	3,1	-9,3	5,8
2002 IV	0,4	2,3	-0,9	-7,7	2,2	-13,1	2,1	2,3	1,9	-8,1	
2001 Diciembre	0,4	-1,1	1,5	1,4	9,3	-2,6	0,2	-2,7	2,4	1,0	2,5
2002 Enero	0,0	-0,1	0,0	-3,6	9,5	-9,8	0,7	-1,7	2,4	-3,5	4,6
2002 Febrero	2,0	3,0	1,4	-0,4	14,2	-7,5	2,6	1,1	3,5	-2,4	4,6
2002 Marzo	1,3	4,0	-0,4	-2,8	12,8	-10,4	2,2	2,5	1,9	-4,0	5,3
2002 Abril	4,4	7,3	2,4	1,8	22,4	-8,1	4,9	5,0	4,8	-2,5	6,6
2002 Mayo	2,4	5,8	0,2	-4,9	13,1	-13,6	3,9	4,6	3,3	-7,2	6,3
2002 Junio	2,9	5,9	0,9	-4,4	11,8	-12,2	4,3	5,0	3,9	-7,1	4,3
2002 Julio	-0,3	1,3	-1,3	-10,6	2,0	-17,0	1,8	1,2	2,3	-10,4	5,1
2002 Agosto	1,3	2,0	0,8	-8,3	4,1	-15,0	3,2	1,7	4,4	-9,5	6,7
2002 Septiembre	0,2	1,1	-0,4	-7,8	3,0	-13,3	1,8	0,7	2,6	-7,9	5,5
2002 Octubre	0,2	1,1	-0,4	-7,3	5,6	-13,9	1,8	0,3	2,8	-7,5	4,5
2002 Noviembre	2,1	2,8	1,6	-4,8	4,1	-9,5	3,5	2,6	4,1	-6,7	
2002 Diciembre	1,5	3,5	0,1	-6,0	4,9	-12,3	1,3	3,2	2,8	-7,4	

Fuente: I.N.E.M.

(1) Relación entre beneficiarios de prestaciones económicas por desempleo total y paro registrado.

(2) En la última columna diferencias interanuales.

3.15. NUEVOS CONTRATOS DE TRABAJO SEGÚN DURACIÓN

PERÍODO	TOTAL	DURACIÓN	
		INDEFINIDOS	TEMPORALES
1997	296.070	19.565	276.505
1998	341.766	25.213	316.553
1999	425.782	29.820	395.962
2000	432.250	29.468	402.782
2001	445.084	30.691	414.393
2002	448.470	33.113	415.357
2001 (Enero-Diciembre)	445.084	30.691	414.393
2002 (Enero-Diciembre)	448.470	33.113	415.357
2001 III	93.450	4.777	88.673
IV	124.983	7.604	117.379
2002 I	126.157	10.032	116.125
II	125.101	9.284	115.817
III	93.780	6.092	87.688
IV	103.432	7.705	95.727
2001 Diciembre	33.534	1.938	31.596
2002 Enero	46.182	3.107	43.075
Febrero	44.455	3.420	41.035
Marzo	35.520	3.505	32.015
Abril	45.557	3.632	41.925
Mayo	46.700	3.329	43.371
Junio	32.844	2.323	30.521
Julio	38.686	2.518	36.168
Agosto	24.039	1.621	22.418
Septiembre	31.055	1.953	29.102
Octubre	47.265	3.356	43.909
Noviembre	33.689	2.607	31.082
Diciembre	22.478	1.742	20.736
Tasas de variación anual en %			
1998	15,4	28,9	14,5
1999	24,6	18,3	25,1
2000	1,5	-1,2	1,7
2001	3,0	4,2	2,9
2002	0,8	7,9	0,2
2001 (Enero-Diciembre)	3,0	4,2	2,9
2002 (Enero-Diciembre)	0,8	7,9	0,2
2001 III	-0,7	-5,9	-0,4
IV	7,0	4,3	7,1
2002 I	13,6	21,1	13,0
II	8,2	-7,4	9,7
III	0,4	27,5	-1,1
IV	-17,2	1,3	-18,4
2001 Diciembre	18,2	1,1	19,5
2002 Enero	18,2	-1,4	19,9
Febrero	17,1	21,8	16,7
Marzo	4,4	50,8	1,0
Abril	28,4	18,7	29,3
Mayo	8,6	-26,8	12,8
Junio	-11,5	-4,0	-12,0
Julio	27,1	55,0	25,5
Agosto	-14,8	17,7	-16,5
Septiembre	-10,7	10,0	-11,8
Octubre	12,0	33,4	10,6
Noviembre	-31,6	-17,2	-32,6
Diciembre	-33,0	-10,1	-34,4

Fuente: I.N.E.M.

3.16. AFILIADOS EN ALTA LABORAL A LA SEGURIDAD SOCIAL POR RÉGIMENES

PERIODO (Medias anuales y trimestrales)	TOTAL AFILIADOS	TOTAL REGIMEN GENERAL					R.E. Agrario	R.E. Emp.Hogar	R.E. Autónomo	Trab. Mar
		TOTAL	GENERAL	R.G. Sistemas Integrados	R.G. Sistemas especiales	P. Convenios				
1993	295.748	186.879	42.993	3.418	61.018	1.440
1994	298.796	189.784	43.582	3.019	60.987	1.423
1995	308.998	199.493	43.771	2.757	61.556	1.421
1996	317.866	205.732	190.706	243	14.733	50	46.606	2.595	61.539	1.394
1997	336.959	220.116	204.321	215	15.548	33	50.629	2.418	62.393	1.402
1998	361.835	239.547	223.427	221	15.871	29	54.212	2.417	64.473	1.185
1999	387.382	258.872	242.368	252	16.205	47	57.064	2.496	67.764	1.186
2000	408.313	276.776	260.139	264	16.315	58	57.169	2.505	70.646	1.218
2001	432.518	294.646	277.472	258	16.842	75	60.896	2.608	73.050	1.318
2001 (Enero-Nov.)	431.659	293.990	276.961	256	16.698	74	60.751	2.601	73.005	1.312
2002 (Enero-Nov.)	457.189	311.989	294.163	257	17.488	81	65.739	3.121	74.974	1.366
2001 II	434.264	295.515	276.989	256	18.197	73	61.563	2.605	73.328	1.253
III	433.228	296.353	278.789	257	17.229	77	59.420	2.602	73.443	1.411
IV	440.973	301.460	283.646	267	17.467	80	61.943	2.670	73.514	1.386
2002 I	443.181	301.781	286.233	256	15.212	80	63.506	2.771	73.833	1.290
II	458.157	313.114	294.241	256	18.538	79	65.670	3.037	75.054	1.281
III	460.585	315.067	296.811	250	17.926	81	65.314	3.271	75.463	1.469
2001 Noviembre	445.010	305.063	286.705	262	18.016	80	62.343	2.684	73.540	1.380
Diciembre	441.968	301.866	283.089	273	18.424	80	62.488	2.688	73.540	1.386
2002 Enero	438.723	298.568	283.409	264	14.815	80	62.766	2.704	73.305	1.380
Febrero	442.698	301.350	286.055	257	14.958	80	63.397	2.764	73.827	1.360
Marzo	448.123	305.426	289.234	248	15.864	80	64.355	2.845	74.367	1.130
Abril	454.433	310.075	292.465	248	17.282	80	65.515	2.938	74.746	1.159
Mayo	458.070	312.679	292.956	252	19.392	79	65.914	3.036	75.098	1.343
Junio	461.967	316.589	297.303	267	18.940	79	65.580	3.138	75.318	1.342
Julio	464.253	318.461	299.425	249	18.706	81	65.591	3.240	75.496	1.465
Agosto	460.558	315.223	296.887	246	18.009	81	65.173	3.264	75.429	1.469
Septiembre	456.943	311.518	294.120	254	17.063	81	65.179	3.310	75.463	1.473
Octubre	466.170	318.416	299.694	272	18.366	84	67.132	3.476	75.698	1.448
Noviembre	477.140	323.574	304.247	266	18.976	85	72.530	3.612	75.965	1.459
Tasas de variación anual en %										
1996	2,9	3,1	6,5	-5,9	0,0	-1,9
1997	6,0	7,0	7,1	-11,5	5,5	-34,8	8,6	-6,8	1,4	0,6
1998	7,4	8,8	9,4	2,7	2,1	-13,0	7,1	0,0	3,3	-15,5
1999	7,1	8,1	8,5	13,9	2,1	63,7	5,3	3,3	5,1	0,0
2000	5,4	6,9	7,3	4,8	0,7	25,0	0,2	0,4	4,3	2,7
2001	5,9	6,5	6,7	-2,3	3,2	28,4	6,5	4,1	3,4	8,3
2001 (Enero-Nov.)	6,0	6,5	6,7	-2,7	3,6	29,4	6,6	3,9	3,4	6,5
2002 (Enero-Nov.)	5,9	6,1	6,2	0,2	4,7	8,7	8,2	20,0	2,7	4,1
2001 II	6,2	6,5	6,9	-5,3	0,7	33,3	8,1	3,8	3,6	4,7
III	5,6	6,0	6,2	-1,5	3,8	47,8	6,7	5,6	3,1	7,9
IV	6,0	6,6	6,7	1,8	5,1	24,5	6,4	6,6	3,0	11,8
2002 I	5,1	5,8	5,8	2,5	5,1	15,4	4,7	8,5	2,7	5,5
II	5,5	6,0	6,2	0,0	1,9	8,2	6,7	16,6	2,4	2,3
III	6,3	6,3	6,5	-3,0	4,0	4,7	9,9	25,7	2,8	4,1
2001 Noviembre	5,8	6,3	6,8	1,2	-0,3	19,4	6,6	7,4	3,0	5,3
Diciembre	5,6	6,2	6,7	1,5	-0,2	19,4	5,4	6,4	3,0	31,6
2002 Enero	6,1	7,2	6,0	9,1	34,4	15,9	4,7	7,6	2,8	32,4
Febrero	4,8	5,5	6,0	0,4	-3,9	15,9	4,4	8,4	2,6	2,3
Marzo	4,4	4,8	5,5	-1,6	-5,8	14,3	5,0	9,3	2,6	-12,9
Abril	5,2	5,8	6,6	-7,5	-6,6	12,7	5,8	13,0	2,1	-5,8
Mayo	5,6	6,0	6,0	3,3	5,3	9,7	7,5	16,5	2,3	7,4
Junio	5,7	6,1	6,1	4,7	7,2	2,6	6,8	20,2	2,7	5,2
Julio	6,2	6,0	5,9	-0,8	7,1	5,2	10,7	24,6	2,7	4,6
Agosto	7,1	7,6	7,9	0,4	3,1	5,2	9,8	25,7	2,7	3,7
Septiembre	5,6	5,4	5,6	-8,0	1,8	3,8	9,3	26,8	2,9	4,0
Octubre	6,9	7,0	6,6	1,9	15,1	6,3	10,1	31,8	3,0	3,9
Noviembre	7,2	6,1	6,1	1,5	5,3	6,3	16,3	34,6	3,3	5,7

Fuente: Ministerio de Trabajo y Asuntos Sociales.

3.17. AFILIADOS EN ALTA LABORAL A LA SEGURIDAD SOCIAL POR SECTORES ECONÓMICOS

PERÍODO (Medias anuales y trimestrales)	TOTAL	AGRICULTURA	INDUSTRIA	CONSTRUCCIÓN	SERVICIOS
1995	308.998	48.229	61.890	27.898	170.980
1996	317.866	51.551	61.273	28.010	177.032
1997	336.959	55.583	62.186	31.333	187.857
1998	361.835	59.153	65.377	36.418	200.887
1999	387.382	61.802	70.211	43.010	212.360
2000	408.313	62.209	72.760	48.590	224.754
2001	432.518	66.322	75.513	53.495	237.189
2001 (Enero-Nov.)	431.659	66.156	75.526	53.529	236.447
2002 (Enero-Nov.)	457.189	71.521	77.443	58.048	250.176
2001 II	434.264	66.906	76.313	53.674	237.370
III	433.228	64.930	75.772	53.387	239.139
IV	440.973	67.562	76.288	54.488	242.635
2002 I	443.181	69.124	75.371	55.821	242.865
II	458.157	71.368	78.368	58.118	250.302
III	460.584	71.194	77.985	58.372	253.033
2001 Noviembre	445.010	67.983	76.965	55.497	244.565
Diciembre	441.968	68.147	75.363	53.114	245.344
2002 Enero	438.723	68.419	74.816	55.216	240.272
Febrero	442.698	69.083	75.187	56.312	242.116
Marzo	448.123	69.871	76.110	55.934	246.208
Abril	454.433	71.097	77.784	57.490	248.062
Mayo	458.070	71.638	78.402	58.007	250.023
Junio	461.967	71.370	78.919	58.857	252.821
Julio	464.252	71.458	78.703	58.848	255.243
Agosto	460.558	71.042	77.258	56.836	255.422
Septiembre	456.943	71.082	77.994	59.432	248.435
Octubre	466.170	73.095	78.087	60.495	254.493
Noviembre	477.140	78.579	78.612	61.103	258.846
Tasas de variación anual en %					
1996	2,9	6,9	-1,0	0,4	3,5
1997	6,0	7,8	1,5	11,9	6,1
1998	7,4	6,4	5,1	16,2	6,9
1999	7,1	4,5	7,4	18,1	5,7
2000	5,4	0,7	3,6	13,0	5,8
2001	5,9	6,6	3,8	10,1	5,5
2001 (Enero-Nov.)	6,0	6,7	3,9	10,4	5,5
2002 (Enero-Nov.)	5,9	8,1	2,5	8,4	5,8
2001 II	6,2	8,0	4,0	10,5	5,4
III	5,6	6,7	3,1	9,6	5,3
IV	6,0	6,7	3,3	8,7	6,1
2002 I	5,1	4,9	2,3	6,5	5,8
II	5,5	6,7	2,7	8,3	5,4
III	6,3	9,6	2,9	9,3	5,8
2001 Noviembre	5,8	6,6	2,8	9,0	5,8
Diciembre	5,6	6,0	2,6	7,0	6,1
2002 Enero	6,1	5,4	5,3	7,3	6,3
Febrero	4,8	4,6	1,3	7,2	5,5
Marzo	4,4	4,8	0,4	5,0	5,5
Abril	5,2	5,7	2,2	8,9	5,1
Mayo	5,6	7,5	3,2	7,7	5,4
Junio	5,7	6,8	2,7	8,2	5,8
Julio	6,2	10,3	3,9	9,0	5,1
Agosto	7,1	9,5	2,8	9,1	7,4
Septiembre	5,6	9,1	2,1	9,9	4,8
Octubre	6,9	9,8	2,0	10,3	6,9
Noviembre	7,2	15,6	2,1	10,1	5,8

Fuente: Ministerio de Trabajo y Asuntos Sociales

3.18. REGULACIÓN DE EMPLEO. TRABAJADORES AFECTADOS (número)

PERÍODO	TOTAL	M. EXTINCIÓN	M. DE SUSPENSIÓN	REDUCCIÓN JORNADA
1992	4.189	1.394	2.785	10
1993	3.836	2.198	1.493	145
1994	4.340	1.831	2.483	26
1995	936	580	338	18
1996	1.430	909	501	20
1997	909	510	363	36
1998	470	169	297	4
1999	1.072	385	687	0
2000	811	493	318	0
2001	862	475	377	10
2001 (Enero-Sept.)	704	392	312	0
2002 (Enero-Sept.)	660	576	84	0
2001 II	71	49	22	0
III	408	244	164	0
IV	158	83	65	10
2002 I	231	173	58	0
II	155	148	7	0
III	274	255	19	0
2001 Septiembre	86	42	44	0
Octubre	13	13	0	0
Noviembre	23	9	14	0
Diciembre	122	61	51	10
2002 Enero	14	11	3	0
Febrero	164	159	5	0
Marzo	53	3	50	0
Abril	10	10	0	0
Mayo	90	90	0	0
Junio	55	48	7	0
Julio	239	225	14	0
Agosto	13	13	0	0
Septiembre	22	17	5	0
Tasas de variación anual en %				
1995	-78,4	-68,3	-86,4	-30,8
1996	52,8	56,7	48,2	11,1
1997	-36,4	-43,9	-27,5	80,0
1998	-48,3	-66,9	-18,2	-88,9
1999	128,1	127,8	131,3	"
2000	-24,3	28,1	-53,7	"
2001	6,3	-3,7	18,6	"
2001 (Enero-Sept.)	-4,7	-12,7	7,6	"
2002 (Enero-Sept.)	-6,3	46,9	-73,1	"
2000 II	137,5	-3,4	"	"
III	158,5	111,5	295,2	"
IV	-65,6	-75,8	3,7	"
2001 I	-29,2	-57,9	51,8	"
II	-66,0	-42,4	-82,3	"
III	92,5	89,1	97,6	"
IV	119,4	88,6	132,1	"
2002 I	2,7	74,7	-54,0	"
II	118,3	202,0	-68,2	"
III	-32,8	4,5	-88,4	"

Fuente: Ministerio de Trabajo y Asuntos Sociales.

3.19. OPINIONES EMPRESARIALES: TENDENCIA DEL EMPLEO (saldos)

PERÍODO	TOTAL INDUSTRIA	BIENES INTERMEDIOS	BIENES CONSUMO
1992	-23	-30	4
1993	-15	2	-4
1994	-9	-21	1
1995	-4	0	6
1996	3	7	9
1997	-23	-37	-18
1998	2	3	11
1999	13	18	13
2000	4	21	2
2001	-16	1	-13
2002	11	6	21
2001 (Enero-Diciembre)	-16	1	-13
2002 (Enero-Diciembre)	11	6	21
1995 I	-15	8	-4
II	-13	-68	9
III	28	61	44
IV	-17	0	-24
1996 I	26	20	34
II	8	17	6
III	-23	-10	-30
IV	0	0	25
1997 I	-21	-61	-7
II	-31	-57	-17
III	-18	0	-31
IV	-21	-30	-17
1998 I	-10	0	-18
II	19	0	33
III	0	0	0
IV	-2	8	19
1999 I	1	0	1
II	46	58	53
III	3	14	-1
IV	0	0	-1
2000 I	47	84	42
II	0	0	0
III	-15	0	-2
IV	-18	0	-31
2001 I	0	-8	4
II	4	-12	12
III	-28	2	-24
IV	-3	0	-1
2002 I	11	12	41
II	2	--	4
III	17	5	13
IV	15	0	26

Fuente: Ministerio de Ciencia y Tecnología. Encuesta de Coyuntura Industrial.

Nota: Desde principios de 2002, cambia la metodología y los datos trimestrales corresponden a enero (I trimestre), abril (II trimestre), julio (III trimestre) y octubre (IV trimestre).

PRECIOS Y SALARIOS

4.1. ÍNDICE DE PRECIOS DE CONSUMO POR GRUPOS (Base 2001) (Cont.)

PERIODO (Medias anuales y trimestrales)	General	Alimentos y bebidas no alcohólicas	Bebidas alcohólicas y tabaco	Alimentos	No alimentación	Vestido y calzado	Vivienda	Menaje
1996	86,59	89,58	75,96	87,57	86,05	92,06	87,11	86,61
1997	88,55	89,00	84,09	88,30	88,55	94,78	89,53	88,57
1998	90,48	90,59	89,50	90,46	90,38	97,64	90,91	90,79
1999	92,89	91,89	93,56	92,17	93,09	100,23	93,32	93,75
2000	96,52	94,38	96,31	94,70	97,20	102,63	96,65	96,70
2001	100,46	99,79	99,71	99,73	100,72	106,37	100,36	100,28
2002	103,54	104,20	105,86	104,48	103,21	104,83	102,94	101,77
2001 (Enero-Dic.)	100,46	99,79	99,71	99,73	100,72	106,37	100,36	100,28
2002 (Enero-Dic.)	103,54	104,20	105,86	104,48	103,21	104,83	102,94	101,77
2001 III	101,07	100,19	99,75	100,05	101,43	106,53	100,91	100,78
2001 IV	101,03	100,60	102,40	100,97	101,06	107,75	100,80	101,02
2002 I	101,29	102,06	102,42	102,12	101,01	98,32	101,52	100,49
2002 II	104,05	103,73	106,86	104,25	103,98	109,86	102,42	102,02
2002 III	103,50	104,89	107,05	105,25	102,89	98,73	103,70	101,57
2002 IV	105,31	106,12	107,13	106,30	104,96	112,42	104,10	102,99
2001 Diciembre	101,29	101,64	102,41	101,77	101,12	108,06	100,61	101,38
2002 Enero	100,79	101,87	102,34	101,95	100,38	97,61	100,74	100,41
2002 Febrero	101,08	101,75	102,24	101,83	100,82	97,78	101,74	100,42
2002 Marzo	102,01	102,56	102,66	102,58	101,82	99,57	102,09	100,65
2002 Abril	103,71	103,43	106,73	103,98	103,62	107,86	102,16	101,44
2002 Mayo	104,28	103,78	106,98	104,32	104,27	111,38	102,37	102,13
2002 Junio	104,16	103,97	106,86	104,46	104,06	110,33	102,74	102,49
2002 Julio	103,10	104,37	106,94	104,81	102,50	98,12	102,97	101,40
2002 Agosto	103,47	104,73	107,07	105,13	102,90	97,91	103,97	101,46
2002 Septiembre	103,94	105,55	107,15	105,82	103,29	100,16	104,17	101,85
2002 Octubre	104,81	105,76	107,13	105,99	104,40	106,91	104,11	102,70
2002 Noviembre	105,42	105,89	107,15	106,10	105,18	115,94	104,08	103,17
2002 Diciembre	105,70	106,70	107,10	106,80	105,30	114,40	104,10	103,10
Tasas de variación anual en %								
1997	2,3	-0,6	10,7	0,8	2,9	3,0	2,8	2,3
1998	2,2	1,8	6,4	2,4	2,1	3,0	1,5	2,5
1999	2,7	1,4	4,5	1,9	3,0	2,6	2,7	3,3
2000	3,9	2,7	2,9	2,7	4,4	2,4	3,6	3,2
2001	4,1	5,7	3,5	5,3	3,6	3,6	3,8	3,7
2002	3,6	4,2	5,9	4,5	3,2	4,8	2,9	1,8
2001 (Enero-Dic.)	4,1	5,7	3,5	5,3	3,6	3,6	3,8	3,7
2002 (Enero-Dic.)	3,6	4,2	5,9	4,5	3,2	4,8	2,9	1,8
2001 III	3,9	5,8	3,2	5,3	3,4	3,7	4,0	3,5
2001 IV	2,8	5,0	4,8	5,0	2,0	3,4	2,2	3,4
2002 I	2,6	3,0	4,0	3,2	2,5	3,6	2,6	1,8
2002 II	3,5	4,0	7,9	4,7	3,1	5,5	2,2	1,6
2002 III	3,7	4,5	7,0	4,9	3,3	4,6	3,4	1,6
2002 IV	4,3	5,2	4,6	5,1	4,1	5,5	3,6	2,0
2001 Diciembre	2,6	4,7	4,4	4,7	1,9	3,3	1,8	3,7
2002 Enero	2,5	3,1	4,1	3,3	2,3	5,3	2,0	1,9
2002 Febrero	2,7	3,0	3,7	3,1	2,6	5,5	2,9	1,7
2002 Marzo	2,7	3,0	4,2	3,2	2,5	0,1	2,9	1,8
2002 Abril	3,4	3,8	8,5	4,6	3,0	3,3	2,1	1,5
2002 Mayo	3,6	3,9	8,0	4,6	3,2	6,3	2,2	1,5
2002 Junio	3,5	4,4	7,1	4,8	3,0	6,8	2,4	1,8
2002 Julio	3,5	4,1	7,5	4,6	3,0	5,2	2,7	1,3
2002 Agosto	3,9	4,4	7,4	4,9	3,5	5,2	3,6	1,7
2002 Septiembre	3,8	5,0	6,2	5,2	3,4	3,5	3,8	1,9
2002 Octubre	4,3	5,6	4,7	5,5	3,9	4,1	3,6	2,2
2002 Noviembre	4,3	5,1	4,5	5,0	4,1	6,5	3,6	2,2
2002 Diciembre	4,4	5,0	4,5	4,9	4,2	5,9	3,5	1,7

Fuente: I.N.E.

Nota: Series homogeneizadas a partir del enlace legal publicado por el INE (Base 2001). Sin embargo, a partir de enero de 2002 se produce una ruptura de la serie por la incorporación de precios de rebajas y ofertas, lo que origina que durante el año 2002 las tasas anuales de variación calculadas con los IPC homogeneizados no coincidan con las tasas que aparecen en las tablas. Ello es consecuencia de la utilización por parte del INE de unos índices de 2001 no publicados donde se tienen en cuenta las rebajas.

4.1. ÍNDICE DE PRECIOS DE CONSUMO POR GRUPOS

(Concl.)

PERÍODO	Medicina	Transporte	Comunicaciones	Ocio y Cultura	Enseñanza	Hoteles, cafés y restaurantes	Otros
1996	86,66	88,76	102,95	82,55	77,41	77,98	82,81
1997	88,74	90,64	102,72	85,49	81,54	81,57	85,04
1998	91,03	90,08	105,03	89,15	84,72	84,36	87,61
1999	93,55	92,15	107,22	92,12	88,78	87,98	90,30
2000	97,62	98,85	101,24	95,33	93,69	92,34	94,77
2001	99,94	99,71	100,32	98,94	99,45	99,05	100,18
2002	101,93	101,74	97,31	103,39	102,75	106,08	104,36
2001 (Enero-Dic.)	99,94	99,71	100,32	98,94	99,45	99,05	100,18
2002 (Enero-Dic.)	101,93	101,74	97,31	103,39	102,75	106,08	104,36
2001 III	100,24	100,18	100,29	101,48	99,14	100,38	100,53
IV	100,38	98,08	99,42	99,32	102,35	101,10	101,07
2002 I	100,72	99,89	98,99	101,65	102,90	103,61	103,29
II	101,90	102,62	97,64	103,00	103,04	105,92	104,14
III	102,22	102,20	97,33	104,79	101,94	107,20	104,69
IV	102,88	102,25	95,28	104,11	103,12	107,58	105,33
2001 Diciembre	100,41	97,39	98,96	101,30	102,70	101,46	101,03
2002 Enero	100,39	99,07	100,37	101,43	102,77	102,38	102,69
Febrero	100,52	99,51	98,90	100,94	102,89	103,62	103,43
Marzo	101,26	101,08	97,70	102,58	103,04	104,84	103,75
Abril	102,12	102,81	97,70	102,59	103,04	105,84	104,01
Mayo	101,72	103,09	97,70	102,65	103,04	105,89	104,20
Junio	101,87	101,96	97,52	103,76	103,04	106,04	104,21
Julio	102,12	101,91	97,20	104,45	103,26	106,57	104,48
Agosto	102,16	102,15	97,21	105,42	103,29	107,50	104,64
Septiembre	102,36	102,54	97,58	104,51	99,27	107,54	104,96
Octubre	102,77	103,20	97,48	103,84	102,26	107,35	105,14
Noviembre	102,77	101,44	94,25	103,70	102,81	107,50	105,35
Diciembre	103,10	102,10	94,10	104,80	104,30	107,90	105,50

Tasas de variación anual en %

1997	2,4	2,1	-0,2	3,6	5,3	4,6	2,7
1998	2,6	-0,6	2,3	4,3	3,9	3,4	3,0
1999	2,8	2,3	2,1	3,3	4,8	4,3	3,1
2000	4,3	7,3	-5,6	3,5	5,5	5,0	4,9
2001	2,4	0,9	-0,9	3,8	6,1	7,3	5,7
2002	1,9	1,8	-2,7	3,4	2,8	6,1	4,4
2001 (Enero-Dic.)	2,4	0,9	-0,9	3,8	6,1	7,3	5,7
2002 (Enero-Dic.)	1,9	1,8	-2,7	3,4	2,8	6,1	4,4
2001 III	1,5	0,4	-0,9	1,0	6,2	8,2	5,5
IV	1,2	-3,0	-2,1	2,9	5,3	7,0	4,4
2002 I	1,3	0,2	-1,7	3,0	4,1	4,8	4,4
II	1,9	0,9	-2,3	3,3	4,2	6,4	4,5
III	2,1	1,8	-2,7	3,6	2,4	6,6	4,1
IV	2,5	4,2	-4,1	3,8	0,5	6,5	4,4
2001 Diciembre	1,8	-3,3	-2,5	4,1	5,6	6,7	3,9
2002 Enero	1,1	-0,3	-0,8	2,7	4,0	3,7	3,8
Febrero	1,2	-0,3	-1,5	2,5	4,1	4,7	4,5
Marzo	1,5	1,1	-2,7	3,7	4,2	5,9	5,0
Abril	2,2	2,1	-2,7	2,4	4,2	6,6	4,6
Mayo	1,8	1,0	-2,0	3,4	4,2	6,3	4,7
Junio	1,6	-0,4	-2,2	4,0	4,2	6,3	4,2
Julio	1,8	1,1	-2,5	3,5	4,6	6,3	4,0
Agosto	2,1	2,0	-3,0	3,7	3,9	6,7	4,2
Septiembre	2,5	2,2	-2,6	3,6	-1,4	6,9	4,2
Octubre	2,4	4,0	-2,7	4,0	-0,3	6,5	4,3
Noviembre	2,4	3,7	-4,8	3,8	0,2	6,6	4,5
Diciembre	2,7	4,9	-4,9	3,5	1,6	6,4	4,5

Fuente: I.N.E.

4.2. NEGOCIACIÓN COLECTIVA (1)

PERÍODO	Convenios registrados (número)	Trabajadores afectados (número)	Incremento salarial pactado en convenio (%)	
			Murcia	España
1992	109	144.023	6,9	7,3
1993	104	125.188	5,3	5,5
1994	96	95.430	4,0	3,6
1995	104	123.958	4,0	3,9
1996	104	132.251	4,0	3,8
1997	96	164.399	3,0	2,9
1998	101	148.726	2,6	2,6
1999	111	162.508	2,5	2,7
2000 prov.	97	170.215	4,1	3,7
2001 prov.	94	171.347	4,6	3,7
2001 prov(Enero-Nov.)	72	99.965	4,4	3,5
2002 prov(Enero-Nov.)	74	117.914	3,4	3,1
2001 II	46	66.583	4,5	3,4
III	64	99.199	4,4	3,5
IV	94	171.347	4,5	3,5
2002 I	32	43.290	3,7	2,8
II	52	77.528	3,3	3,0
III	67	100.777	3,4	3,0
2001 Noviembre	72	99.965	4,4	3,5
Diciembre	94	171.347	4,5	3,5
2001 Enero	14	30.999	3,7	2,7
Febrero	21	32.899	3,6	2,7
Marzo	32	43.290	3,7	2,8
Abril	42	63.322	3,5	3,0
Mayo	44	63.527	3,5	3,0
Junio	52	77.528	3,3	3,0
Julio	56	78.757	3,3	3,0
Agosto	57	78.862	3,3	3,0
Septiembre	67	100.777	3,4	3,0
Octubre	72	102.867	3,4	3,0
Noviembre	74	117.914	3,4	3,1
Tasas de variación anual en % (2)				
1996	0,0	6,7	0,0	-0,1
1997	-7,7	24,3	-1,0	-1,0
1998	5,2	-9,5	-0,4	-0,3
1999	9,9	9,3	-0,1	0,2
2000	-12,6	4,7	1,6	1,0
2001	-3,1	0,7	0,6	0,0
2001 prov(Enero-Nov.)	-1,4	-12,8	1,1	0,5
2002 prov(Enero-Nov.)	2,8	18,0	-1,0	-0,5
2001 II	-11,5	-25,4	1,2	0,5
III	-5,9	-12,8	1,1	0,5
IV	-3,1	0,7	0,8	0,4
2002 I	0,0	-25,4	-0,7	-0,7
II	13,0	16,4	-1,2	-0,5
III	4,7	1,6	-1,1	-0,5

Fuente: Ministerio de Trabajo y Asuntos Sociales.

(1) Datos y tasas acumulados a lo largo del año o trimestre.

(2) Las dos últimas columnas diferencias interanuales.

Los datos anuales incorporan las cláusulas de salvaguarda.

4.3. COSTES LABORALES

PERIODO	COSTE LABORAL POR TRABAJADOR Y MES (Euros)				COSTE SALARIAL POR TRABAJADOR Y MES (Euros)			
	Total	Industria	Construcción	Servicios	Total	Industria	Construcción	Servicios
2000	1.452,4	1.512,9	1.304,0	1.464,4	1.076,7	1.117,2	933,5	1.095,8
2001	1.498,9	1.622,9	1.404,9	1.471,6	1.100,9	1.177,8	991,9	1.096,5
2001 (I-III Trim.)	1.461,7	1.582,4	1.365,4	1.436,6	1.067,8	1.143,8	962,1	1.063,1
2002 (I-III Trim.)	1.535,1	1.662,5	1.456,0	1.504,8	1.110,3	1.194,9	1.015,8	1.101,5
2000 I	1.370,3	1.406,4	1.205,5	1.397,1	1.008,1	1.015,1	856,3	1.043,8
II	1.451,2	1.534,0	1.323,2	1.449,2	1.084,2	1.143,7	958,2	1.091,4
III	1.437,4	1.535,1	1.297,2	1.429,8	1.051,8	1.123,4	916,2	1.054,4
IV	1.550,8	1.576,2	1.390,1	1.581,4	1.162,7	1.186,5	1.003,1	1.193,7
2001 I	1.409,0	1.484,4	1.293,8	1.406,5	1.024,5	1.062,9	910,1	1.037,1
II	1.484,0	1.631,0	1.400,0	1.446,2	1.088,6	1.182,8	995,1	1.074,3
III	1.492,2	1.631,8	1.402,4	1.457,3	1.090,2	1.185,7	981,0	1.077,8
IV	1.610,2	1.744,5	1.523,3	1.576,4	1.200,4	1.279,8	1.081,5	1.196,6
2002 I	1.485,3	1.577,0	1.395,0	1.473,2	1.069,2	1.124,0	963,5	1.076,1
II	1.566,3	1.707,1	1.485,6	1.530,9	1.141,6	1.257,6	1.046,9	1.120,1
III	1.553,8	1.703,3	1.487,4	1.510,5	1.120,1	1.203,0	1.036,9	1.108,3
Tasas de variación anual en %								
2001	3,2	7,3	7,7	0,5	2,2	5,4	6,3	0,1
2001 (I-III Trim.)	3,0	6,1	7,1	0,8	1,9	4,5	5,7	0,0
2002 (I-III Trim.)	5,0	5,1	6,6	4,7	4,0	4,5	5,6	3,6
2001 I	2,8	5,5	7,3	0,7	1,6	4,7	6,3	-0,6
II	2,3	6,3	5,8	-0,2	0,4	3,4	3,8	-1,6
III	3,8	6,3	8,1	1,9	3,6	5,5	7,1	2,2
IV	3,8	10,7	9,6	-0,3	3,2	7,9	7,8	0,2
2002 I	5,4	6,2	7,8	4,7	4,4	5,7	5,9	3,8
II	5,5	4,7	6,1	5,9	4,9	6,3	5,2	4,3
III	4,1	4,4	6,1	3,7	2,7	1,5	5,7	2,8

Fuente: INE. Índice de Costes Laborales.

SECTOR FINANCIERO

5.1. DEPÓSITOS POR INSTITUCIÓN FINANCIERA (Millones de euros)

PERIODO (Medias anuales y trimestrales)	TOTAL DEPÓSITOS	DEL SECTOR PRIVADO			
		TOTAL	BANCOS	CAJAS AHORRO	COOP. CRÉDITO
1992	4.550	4.432	1.893	2.532	8
1993	4.869	4.761	1.983	2.769	9
1994	5.205	5.094	2.009	3.074	11
1995	5.866	5.749	2.280	3.454	14
1996	6.198	6.079	2.242	3.820	18
1997	6.650	6.505	2.103	4.256	146
1998	7.556	7.389	2.121	4.639	629
1999	8.501	8.303	2.310	5.202	791
2000	9.802	9.545	2.539	6.006	1.000
2001	10.841	10.602	2.752	6.592	1.257
2001 (I-III Trim.)	10.636	10.412	2.717	6.467	1.228
2002 (I-III Trim.)	12.054	11.713	2.975	7.257	1.481
1999 I	8.026	7.835	2.222	4.894	718
II	8.375	8.196	2.302	5.127	767
III	8.587	8.374	2.310	5.245	820
IV	9.016	8.807	2.405	5.542	860
2000 I	9.235	8.996	2.458	5.627	911
II	9.678	9.476	2.538	5.968	970
III	10.067	9.739	2.584	6.110	1.046
IV	10.229	9.967	2.577	6.318	1.073
2001 I	10.188	9.971	2.625	6.202	1.144
II	10.810	10.587	2.784	6.567	1.235
III	10.909	10.679	2.743	6.631	1.304
IV	11.456	11.170	2.858	6.968	1.345
2002 I	11.564	11.278	2.952	6.930	1.396
II	12.225	11.898	3.003	7.402	1.493
III	12.372	11.963	2.971	7.438	1.554
Tasas de variación anual en %					
1995	12,7	12,8	13,5	12,4	25,4
1996	5,7	5,8	-1,7	10,6	26,8
1997	7,3	7,0	-6,2	11,4	704,6
1998	13,6	13,6	0,9	9,0	330,7
1999	12,5	12,4	8,9	12,1	25,7
2000	15,3	15,0	9,9	15,4	26,4
2001	10,6	11,1	8,4	9,8	25,7
2001 (I-III Trim.)	10,1	10,7	7,6	9,6	25,9
2002 (I-III Trim.)	13,3	12,5	9,5	12,2	20,6
1999 I	10,9	10,6	7,6	10,0	26,4
II	11,8	12,2	9,7	11,5	26,7
III	12,8	12,2	9,9	11,4	25,0
IV	14,3	14,3	8,4	15,4	25,0
2000 I	15,1	14,8	10,6	15,0	26,9
II	15,6	15,6	10,3	16,4	26,5
III	17,2	16,3	11,9	16,5	27,6
IV	13,5	13,2	7,2	14,0	24,7
2001 I	10,3	10,8	6,8	10,2	25,5
II	11,7	11,7	9,7	10,0	27,3
III	8,4	9,6	6,2	8,5	24,7
IV	12,0	12,1	10,9	10,3	25,3
2002 I	13,5	13,1	12,5	11,7	22,0
II	13,1	12,4	7,9	12,7	20,9
III	13,4	12,0	8,3	12,2	19,1

Fuente: Banco de España.

5.2. DEPÓSITOS DEL SECTOR PRIVADO POR TIPO DE DEPÓSITO (Millones de euros)

PERÍODO (Medias anuales y trimestrales)	TOTAL	A LA VISTA	DE AHORRO	A PLAZO
1992	4.432	900	1.258	2.274
1993	4.761	849	1.280	2.632
1994	5.094	947	1.381	2.767
1995	5.749	1.070	1.444	3.234
1996	6.079	1.121	1.563	3.395
1997	6.505	1.336	1.767	3.401
1998	7.389	1.653	2.107	3.629
1999	8.303	1.949	2.473	3.881
2000	9.545	2.129	2.658	4.758
2001	10.602	2.397	2.826	5.379
2001 (I-III Trím.)	10.412	2.344	2.763	5.306
2002 (I-III Trím.)	11.713	2.716	3.169	5.828
1999 I	7.835	1.806	2.292	3.737
II	8.196	1.981	2.459	3.756
III	8.374	1.985	2.532	3.858
IV	8.807	2.025	2.609	4.173
2000 I	8.996	2.016	2.581	4.399
II	9.476	2.169	2.699	4.608
III	9.739	2.196	2.672	4.871
IV	9.967	2.134	2.679	5.154
2001 I	9.971	2.147	2.621	5.203
II	10.587	2.465	2.827	5.295
III	10.679	2.420	2.841	5.418
IV	11.170	2.556	3.014	5.600
2002 I	11.278	2.567	3.089	5.622
II	11.898	2.817	3.217	5.863
III	11.962	2.763	3.201	5.998
Tasas de variación anual en %				
1995	12,8	13,1	4,6	16,9
1996	5,8	4,7	8,2	5,0
1997	7,0	19,2	13,0	0,2
1998	13,6	23,7	19,2	6,7
1999	12,4	17,9	17,4	6,9
2000	15,0	9,2	7,5	22,6
2001	11,1	12,6	6,3	13,1
2001 (I-III Trím.)	10,7	10,2	4,2	14,7
2002 (I-III Trím.)	12,5	15,9	14,7	9,8
1999 I	10,6	20,7	16,9	3,1
II	12,2	20,6	19,4	4,3
III	12,2	17,8	18,9	5,7
IV	14,3	13,2	14,6	14,6
2000 I	14,8	11,6	12,6	17,7
II	15,6	9,5	9,8	22,7
III	16,3	10,6	5,5	26,3
IV	13,2	5,4	2,7	23,5
2001 I	10,8	6,5	1,6	18,3
II	11,7	13,6	4,7	14,9
III	9,6	10,2	6,3	11,2
IV	12,1	19,8	12,5	8,6
2002 I	13,1	19,6	17,8	8,1
II	12,4	14,3	13,8	10,7
III	12,0	14,2	12,7	10,7

Fuente: Banco de España.

5.3. CRÉDITOS CONCEDIDOS POR SISTEMA BANCARIO (Millones de euros)

PERÍODO (Medias anuales y trimestrales)	TOTAL	AL SECTOR PÚBLICO	SECTOR PRIVADO
1992	4.501	305	4.196
1993	4.690	302	4.388
1994	5.505	477	5.028
1995	6.022	540	5.483
1996	6.393	570	5.822
1997	7.149	577	6.573
1998	8.563	598	7.965
1999	10.157	679	9.478
2000	11.959	614	11.346
2001	13.492	598	12.894
2001 (I-III Trím.)	13.252	590	12.661
2002 (I-III Trím.)	15.055	584	14.471
1999 I	9.258	703	8.555
II	10.125	698	9.427
III	10.355	652	9.703
IV	10.891	663	10.228
2000 I	11.286	664	10.622
II	11.905	655	11.250
III	12.076	562	11.514
IV	12.569	573	11.996
2001 I	12.969	588	12.382
II	13.548	600	12.948
III	13.238	583	12.655
IV	14.212	621	13.591
2002 I	14.539	585	13.954
II	15.140	582	14.558
III	15.485	585	14.900
Tasas de variación anual en %			
1996	6,1	5,7	6,2
1997	11,8	1,1	12,9
1998	19,8	3,7	21,2
1999	18,6	13,6	19,0
2000	17,7	-9,6	19,7
2001	12,8	-2,6	13,6
2001 (I-III Trím.)	12,7	-5,9	13,8
2002 (I-III Trím.)	13,6	-1,1	14,3
1999 I	15,9	22,8	15,3
II	20,2	19,8	20,2
III	19,5	11,2	20,1
IV	18,8	2,0	20,0
2000 I	21,9	-5,5	24,2
II	17,6	-6,1	19,3
III	16,6	-13,8	18,7
IV	15,4	-13,5	17,3
2001 I	14,9	-11,5	16,6
II	13,8	-8,5	15,1
III	9,6	3,8	9,9
IV	13,1	8,3	13,3
2002 I	12,1	-0,5	12,7
II	11,8	-2,9	12,4
III	17,0	0,3	17,7

Fuente: Banco de España.

5.4. CRÉDITOS CONCEDIDOS POR SISTEMA BANCARIO SEGÚN INSTITUCIÓN (Millones de euros)

PERIODO (Medias anuales y trimestrales)	TOTAL	BANCOS			CAJAS			COOPERATIVAS DE CRÉDITO		
		TOTAL	SECTOR PÚBLICO	SECTOR PRIVADO	TOTAL	SECTOR PÚBLICO	SECTOR PÚBLICO	TOTAL	SECTOR PÚBLICO	SECTOR PRIVADO
1992	4.501	2.413	29	2.384	2.086	276	1.810	2	0	2
1993	4.690	2.497	33	2.464	2.191	270	1.922	3	0	3
1994	5.505	3.075	172	2.904	2.427	305	2.122	3	0	3
1995	6.022	3.301	243	3.058	2.718	297	2.421	4	0	3
1996	6.393	3.325	253	3.072	3.063	317	2.745	5	0	5
1997	7.149	3.420	210	3.210	3.622	366	3.256	108	0	108
1998	8.563	3.786	222	3.563	4.275	375	3.900	502	0	502
1999	10.157	4.433	318	4.115	5.074	361	4.713	651	0	650
2000	11.959	5.218	315	4.903	5.938	298	5.640	803	1	802
2001	13.492	5.541	329	5.212	6.926	267	6.658	1.025	1	1.024
2001 (I-III Trím.)	13.252	5.477	320	5.156	6.786	269	6.518	988	1	987
2002 (I-III Trím.)	15.055	5.846	311	5.534	7.911	270	7.641	1.298	2	1.295
1999 I	9.258	3.933	316	3.617	4.745	387	4.358	580	0	579
II	10.125	4.478	329	4.149	5.022	368	4.654	625	1	624
III	10.355	4.552	305	4.247	5.118	347	4.771	685	0	684
IV	10.891	4.767	321	4.446	5.409	341	5.068	714	0	714
2000 I	11.286	4.937	329	4.607	5.597	334	5.262	753	0	752
II	11.905	5.179	327	4.853	5.964	328	5.636	762	1	761
III	12.076	5.299	299	5.000	5.953	262	5.691	824	1	823
IV	12.569	5.458	306	5.152	6.238	267	5.971	873	1	872
2001 I	12.969	5.529	318	5.211	6.503	269	6.233	937	1	937
II	13.548	5.692	324	5.368	6.856	275	6.581	1.000	1	998
III	13.238	5.209	320	4.890	7.001	262	6.739	1.028	1	1.027
IV	14.212	5.735	356	5.379	7.344	263	7.080	1.133	1	1.132
2002 I	14.539	5.735	320	5.415	7.622	264	7.358	1.182	1	1.181
II	15.140	5.899	309	5.590	7.958	270	7.688	1.283	3	1.280
III	15.485	5.903	305	5.598	8.154	276	7.878	1.428	3	1.425
Tasas de variación anual en %										
1995	9,4	7,3	41,3	5,3	12,0	-2,6	14,1	22,6	366,7	22,0
1996	6,1	0,7	4,2	0,5	12,7	6,9	13,4	40,1	328,6	38,3
1997	11,8	2,9	-16,7	4,5	18,2	15,3	18,6	2.089,9	0,0	2.128,9
1998	19,8	10,7	5,7	11,0	18,0	2,5	19,8	366,6	-23,3	366,9
1999	18,6	17,1	42,9	15,5	18,7	-3,9	20,9	29,6	576,1	29,5
2000	17,7	17,7	-0,8	19,2	17,0	-17,4	19,7	23,4	40,6	23,4
2001	12,8	6,2	4,5	6,3	16,6	-10,2	18,1	27,6	62,7	27,6
2001 (I-III Trím.)	12,7	6,6	0,7	7,0	16,2	-12,8	17,9	26,8	73,6	26,8
2002 (I-III Trím.)	13,6	6,7	-2,9	7,3	16,6	0,5	17,2	31,3	115,6	31,2
1999 I	15,9	10,3	61,5	7,4	19,4	2,6	21,2	28,3	443,1	28,2
II	20,2	20,6	68,4	18,0	18,6	-4,9	21,0	31,0	977,1	30,8
III	19,5	19,2	43,8	17,8	18,3	-7,4	20,8	30,2	1.230,0	30,1
IV	18,8	17,7	12,1	18,1	18,4	-6,0	20,6	28,9	-46,2	28,9
2000 I	21,9	25,5	4,3	27,4	17,9	-13,6	20,7	29,9	18,4	29,9
II	17,6	15,7	-0,7	17,0	18,8	-10,9	21,1	22,0	-12,9	22,0
III	16,6	16,4	-1,8	17,7	16,3	-24,4	19,3	20,3	26,8	20,3
IV	15,4	14,5	-4,9	15,9	15,3	-21,8	17,8	22,2	1.692,9	22,1
2001 I	14,9	12,0	-3,5	13,1	16,2	-19,5	18,5	24,5	48,8	24,5
II	13,8	9,9	-0,8	10,6	15,0	-16,2	16,8	31,2	21,0	31,2
III	9,6	-1,7	6,8	-2,2	17,6	0,1	18,4	24,8	190,1	24,7
IV	13,1	5,1	16,5	4,4	17,7	-1,3	18,6	29,8	35,6	29,8
2002 I	12,1	3,7	0,6	3,9	17,2	-1,9	18,0	26,1	45,1	26,1
II	11,8	3,6	-4,6	4,1	16,1	-1,7	16,8	28,4	175,2	28,2
III	17,0	13,3	-4,6	14,5	16,5	5,2	16,9	38,9	104,4	38,8

Fuente: Banco de España.

5.5. EFECTOS DE COMERCIO DEVUELTOS IMPAGADOS

PERÍODO	TOTAL ENTID. FINANCIERAS		BANCOS		CAJAS AHORRO		COOPERATIVAS	
	Número	Importe (Miles euros)	Número	Importe (Miles euros)	Número	Importe (Miles euros)	Número	Importe (Miles euros)
1992	467.904	601.403	377.440	478.117	87.563	117.852	2.901	5.433
1993	423.216	548.430	331.911	428.167	88.847	115.929	2.458	4.333
1994	285.351	328.375	224.499	260.058	59.179	65.793	1.673	2.500
1995	216.804	248.200	166.184	188.580	48.557	56.333	2.063	3.288
1996	193.428	247.479	141.715	179.234	49.402	64.495	2.311	3.750
1997	161.102	206.099	111.522	142.891	47.370	59.861	2.210	3.348
1998	141.864	202.391	91.479	132.806	46.833	64.080	3.552	5.511
1999	134.104	193.093	90.338	127.457	39.902	59.104	3.864	6.509
2000	139.368	212.464	92.836	135.065	41.821	68.125	4.711	9.280
2001	156.822	249.702	99.021	145.986	49.998	87.856	7.803	15.867
2001 (Enero-Octubre)	133.660	206.682	85.976	121.963	41.345	72.013	6.339	12.711
2002 (Enero-Octubre)	124.621	253.848	63.321	123.802	52.061	108.841	9.239	21.208
2001 II	41.466	60.420	26.854	34.847	12.504	21.781	2.108	3.798
2001 III	37.312	58.448	23.240	34.336	12.201	20.663	1.871	3.456
2001 IV	35.892	67.169	20.297	37.647	13.408	24.672	2.187	4.844
2002 I	37.413	72.623	20.360	36.712	14.847	31.095	2.206	4.818
2002 II	40.595	80.610	20.189	37.828	17.540	36.262	2.866	6.520
2002 III	35.465	72.524	16.628	33.173	15.799	33.324	3.038	6.028
2001 Octubre	12.730	24.149	7.252	13.625	4.755	8.829	723	1.689
2001 Noviembre	11.064	20.555	6.118	11.305	4.264	7.765	682	1.484
2001 Diciembre	12.098	22.466	6.927	12.717	4.389	8.078	782	1.671
2002 Enero	14.347	27.168	8.287	14.664	5.274	10.786	786	1.719
2002 Febrero	10.382	20.704	5.666	10.649	4.046	8.694	670	1.362
2002 Marzo	12.684	24.751	6.407	11.399	5.527	11.615	750	1.737
2002 Abril	13.564	28.183	6.611	12.952	6.126	12.795	827	2.436
2002 Mayo	14.032	28.197	6.855	13.682	6.096	12.407	1.081	2.108
2002 Junio	12.999	24.230	6.723	11.194	5.318	11.060	958	1.976
2002 Julio	13.856	28.711	6.820	12.901	5.869	13.320	1.167	2.490
2002 Agosto	10.409	21.221	4.735	10.046	4.735	9.395	939	1.780
2002 Septiembre	11.200	22.592	5.073	10.226	5.195	10.609	932	1.758
2002 Octubre	11.148	28.091	6.144	16.089	3.875	8.160	1.129	3.842
Tasas de variación anual en %								
1996	-10,8	-0,3	-14,7	-5,0	1,7	14,5	12,0	14,1
1997	-16,7	-16,7	-21,3	-20,3	-4,1	-7,2	-4,4	-10,7
1998	-11,9	-1,8	-18,0	-7,1	-1,1	7,0	60,7	64,6
1999	-5,5	-4,6	-1,2	-4,0	-14,8	-7,8	8,8	18,1
2000	3,9	10,0	2,8	6,0	4,8	15,3	21,9	42,6
2001	12,5	17,5	6,7	8,1	19,6	29,0	65,6	71,0
2001 (Enero-Octubre)	16,9	17,6	13,3	8,8	19,5	28,6	61,9	66,9
2002 (Enero-Octubre)	-6,8	22,8	-26,4	1,5	25,9	51,1	45,7	66,8
2001 II	19,1	10,4	16,4	-2,1	19,1	29,8	68,1	60,0
2001 III	8,5	11,4	0,9	4,7	19,7	19,2	63,7	47,8
2001 IV	-5,5	16,0	-20,8	3,1	20,6	31,8	79,7	81,5
2002 I	-11,2	14,1	-28,9	-6,2	24,9	49,9	34,8	27,9
2002 II	-2,1	33,4	-24,8	8,6	40,3	66,5	36,0	71,7
2002 III	-5,0	24,1	-28,5	-3,4	29,5	61,3	62,4	74,4
2001 Octubre	-1,9	14,4	-16,3	1,0	22,3	33,5	71,7	68,3
2001 Noviembre	-5,9	18,3	-22,0	5,1	21,1	34,4	76,2	72,7
2001 Diciembre	-8,7	15,8	-24,1	3,7	18,4	27,5	91,2	107,5
2002 Enero	-4,9	12,6	-19,9	-5,3	22,8	44,4	73,9	45,9
2002 Febrero	-16,0	15,6	-33,6	-2,2	17,4	42,4	76,3	47,2
2002 Marzo	-13,7	14,5	-34,3	-10,9	33,4	62,1	-6,8	4,3
2002 Abril	4,8	43,4	-22,5	16,6	63,8	76,5	22,3	87,6
2002 Mayo	-9,1	26,5	-30,6	6,1	27,2	54,9	41,5	51,2
2002 Junio	-0,6	31,2	-20,4	3,2	33,9	69,6	43,4	78,7
2002 Julio	2,0	37,1	-20,3	3,7	35,0	81,5	70,1	113,6
2002 Agosto	-14,8	18,0	-38,8	-5,7	20,6	49,0	72,0	72,2
2002 Septiembre	-2,8	15,7	-27,0	-9,1	32,3	51,1	45,9	40,0
2002 Octubre	-12,4	16,3	-15,3	18,1	-18,5	-7,6	56,2	127,5

Fuente: I.N.E.

IV. Trimestre 2002

69

5.6. ESTADÍSTICA DE DECLARACIONES DE SUSPENSIÓN DE PAGOS Y QUIEBRAS

PERÍODO	SUSPENSIÓN DE PAGOS			QUIEBRAS		
	Número empresas	Activo (miles euros)	Pasivo (miles euros)	Número empresas	Activo (miles euros)	Pasivo (miles euros)
1992	43	110.305	84.609	20	1.527	3.159
1993	53	229.011	173.320	24	1.899	6.889
1994	38	82.844	62.791	18	1.677	1.809
1995	19	33.837	25.495	14	539	5.571
1996	11	27.231	24.657	17	2.377	9.166
1997	14	24.539	23.006	27	6.498	15.566
1998 (prov.)	6	13.940	13.888	12	1.552	2.019
1999 (prov.)	2	4.591	3.646	9	235	265
2000 (prov.)	6	12.086	11.459	6	3.666	3.301
2001 (prov.)	3	42.852	32.254	5	5.948	8.701
2000 (Enero-Diciembre)	6	12.086	11.459	6	3.666	3.301
2001 (Enero-Diciembre)	3	42.852	32.254	5	5.948	8.701
1999 I	0	0	0	3	0	0
II	1	1.108	796	2	150	180
III	0	0	0	1	0	0
IV	1	3.483	2.850	3	85	85
2000 I	2	3.680	3.520	1	0	0
II	1	2.371	2.371	3	401	401
III	1	1.033	1.033	1	2.544	2.544
IV	2	5.002	4.535	1	721	356
2001 I	2	607	392	3	5.042	7.795
II	1	42.244	31.862	1	575	575
III	0	0	0	1	331	331
IV	0	0	0	0	0	0
Tasas de variación anual en %						
1995	-50,0	-59,2	-59,4	-22,2	-67,9	207,9
1996	-42,1	-19,5	-3,3	21,4	341,1	64,5
1997	27,3	-9,9	-6,7	58,8	173,4	69,8
1998 (prov.)	-57,1	-43,2	-39,6	-55,6	-76,1	-87,0
1999 (prov.)	-66,7	-67,1	-73,8	-25,0	-84,9	-86,9
2000 (prov.)	200,0	163,3	214,3	-33,3	1.461,8	1.146,6
2001 (prov.)	-50,0	254,6	181,5	-16,7	62,2	163,6
2000 (Enero-Diciembre)	200,0	163,3	214,3	-33,3	1.461,8	1.146,6
2001 (Enero-Diciembre)	-50,0	254,6	181,5	-16,7	62,2	163,6

Fuente: I.N.E.

5.7. ESTADÍSTICA DE HIPOTECAS

PERÍODO	TOTAL FINCAS		FINCAS RÚSTICAS		FINCAS URBANAS	
	Número	Importe (miles euros)	Número	Importe (miles euros)	Número	Importe (miles euros)
1992	12.368	484.830	1.053	73.894	11.315	410.936
1993	15.457	537.506	1.103	52.940	14.354	484.566
1994	13.776	510.545	961	42.399	12.815	468.146
1995	13.278	508.217	797	52.085	12.481	456.132
1996	12.069	474.517	535	23.835	11.534	450.683
1997	15.031	640.113	678	39.095	14.353	601.018
1998	16.443	769.145	777	55.262	15.666	713.882
1999	17.055	850.062	751	43.992	16.304	806.070
2000	18.682	1.114.314	1.087	103.756	17.595	1.010.558
2001	18.376	1.153.836	1.189	104.070	17.187	1.049.765
2001 (Enero-Septiembre)	14.261	892.955	933	80.639	13.328	812.316
2002 (Enero-Septiembre)	14.091	972.711	785	74.700	13.306	898.011
2001 II	4.913	313.354	329	19.256	4.584	294.099
III	4.421	298.337	264	30.534	4.157	267.804
IV	4.115	260.881	256	23.432	3.859	237.449
2002 I	4.692	304.744	280	26.111	4.412	278.633
II	5.373	378.149	296	23.294	5.077	354.855
III	4.026	289.818	209	25.295	3.817	264.523
2001 Septiembre	1.436	90.176	96	9.096	1.340	81.080
Octubre	1.709	104.422	110	11.947	1.599	92.475
Noviembre	1.218	81.353	69	6.215	1.149	75.138
Diciembre	1.188	75.105	77	5.269	1.111	69.836
2002 Enero	2.146	122.448	111	8.349	2.035	114.099
Febrero	1.485	110.527	109	12.044	1.376	98.483
Marzo	1.061	71.769	60	5.718	1.001	66.051
Abril	1.915	145.747	132	13.698	1.783	132.049
Mayo	2.021	128.411	76	5.207	1.945	123.204
Junio	1.437	103.991	88	4.389	1.349	99.602
Julio	1.351	96.084	77	6.664	1.274	89.420
Agosto	1.102	78.384	41	8.641	1.061	69.743
Septiembre	1.573	115.350	91	9.990	1.482	105.360
Tasas de variación anual en %						
1996	-9,1	-6,6	-32,9	-54,2	-7,6	-1,2
1997	24,5	34,9	26,7	64,0	24,4	33,4
1998	9,4	20,2	14,6	41,4	9,1	18,8
1999	3,7	10,5	-3,3	-20,4	4,1	12,9
2000	9,5	31,1	44,7	135,9	7,9	25,4
2001	-1,6	3,5	9,4	0,3	-2,3	3,9
2001 (Enero-Sept.)	-1,7	3,8	16,9	-2,5	-2,8	4,5
2002 (Enero-Sept.)	-1,2	8,9	-15,9	-7,4	-0,2	10,5
2001 II	4,4	15,8	22,3	-3,9	3,3	17,4
III	-5,1	-2,0	-6,7	-26,1	-5,0	1,8
IV	-1,4	2,6	-11,4	11,1	-0,7	1,9
2002 I	-4,8	8,3	-17,6	-15,4	-3,8	11,3
II	9,4	20,7	-10,0	21,0	10,8	20,7
III	-8,9	-2,9	-20,8	-17,2	-8,2	-1,2
2001 Septiembre	-21,1	-26,7	-8,6	-55,5	-21,9	-20,9
Octubre	15,9	17,8	12,2	110,1	16,1	11,5
Noviembre	-23,5	-15,7	-51,1	-25,7	-20,9	-14,7
Diciembre	7,3	8,6	54,0	-25,1	5,1	12,5
2002 Enero	28,5	25,2	-8,3	-39,9	31,4	36,0
Febrero	11,7	32,9	-4,4	22,3	13,2	34,4
Marzo	-44,9	-28,5	-42,9	-19,5	-45,1	-29,1
Abril	30,4	53,0	9,1	98,6	32,3	49,4
Mayo	23,8	20,1	-12,6	-13,0	25,8	22,1
Junio	-20,7	-6,5	-27,3	-31,1	-20,2	-5,0
Julio	-21,7	-19,8	-29,4	-54,9	-21,2	-14,9
Agosto	-12,5	-11,2	-30,5	30,0	-11,6	-14,6
Septiembre	9,5	27,9	-5,2	9,8	10,6	29,9

Fuente: I.N.E.