

# 12. SANIDAD Y SERVICIOS SOCIALES

## ***Índice de tablas y gráficos***

### **12.1. Mortalidad**

- 12.1.1. Evolución de las defunciones según la causa de muerte clasificadas por sexos. CIE-10.
- G-12.1. Gráfico de las defunciones según la causa de muerte y sexo.
- 12.1.2. Defunciones según la causa de muerte y la edad. Hombres. CIE-10. 2019.
- 12.1.3. Defunciones según la causa de muerte y la edad. Mujeres. CIE-10. 2019.
- 12.1.4. Defunciones según la causa de muerte y la edad. Hombres. CIE-10. 2020.
- 12.1.5. Defunciones según la causa de muerte y la edad. Mujeres. CIE-10. 2020.
- 12.1.6. Evolución de la tasa bruta de mortalidad infantil.
- 12.1.7. Evolución de los suicidios según sexo, edad y lugar de residencia.
- 12.1.8. Evolución de los suicidios según sexo, medio empleado y residencia.
- 12.1.9. Evolución de los suicidios según sexo, edad y lugar de defunción.
- 12.1.10. Evolución de los suicidios según sexo, medio empleado y lugar de defunción.

### **12.2. Morbilidad**

- 12.2.1. Evolución de las enfermedades de declaración obligatoria. Casos registrados.
- 12.2.2. Enfermos dados de alta en los hospitales según capítulos (CIE-10-MC), lugar de hospitalización y sexo.
- 12.2.3. Evolución de los enfermos dados de alta en los hospitales según edad y sexo, por lugar de hospitalización.
- 12.2.4. Estancias causadas según capítulos (CIE-10-MC), lugar de hospitalización y sexo.
- 12.2.5. Evolución de las estancias causadas según edad y sexo, por lugar de hospitalización.
- 12.2.6. Estancias medias según capítulos (CIE-10-MC), lugar de hospitalización y sexo.
- 12.2.7. Neoplasias. Enfermos dados de alta según tipo de neoplasia (CIE-10-MC), lugar de hospitalización y sexo.
- 12.2.8. Incidencia de cáncer en la Región de Murcia. Número de casos y tasas por 100.000 personas y año.

- 12.2.9. SIDA. Número de casos de SIDA según categoría de transmisión, sexo y año de diagnóstico. Región de Murcia y España.
- G-12.2. Gráfico de los casos acumulados de SIDA en el periodo 2018-2020 según categoría de transmisión.
- 12.2.10. SIDA. Número de casos de SIDA según año de diagnóstico, sexo y área geográfica de procedencia.
- 12.2.11. SIDA. Número de casos de SIDA acumulados en el periodo 2018-2020 según edad, sexo y categoría de transmisión.
- 12.2.12. VIH. Nuevos diagnósticos de infección por VIH según año de diagnóstico y sexo. Número de casos y tasa por millón de habitantes.
- 12.2.13. VIH. Nuevos diagnósticos de infección por VIH según año de diagnóstico y área de salud. Número de casos y tasa por millón de habitantes.
- 12.2.14. VIH. Nuevos diagnósticos de infección por VIH según categoría de transmisión y área de salud. Número de casos acumulados en el periodo 2018-2020 y tasa por millón de habitantes.
- 12.2.15. VIH. Nuevos diagnósticos de infección por VIH según categoría de transmisión y área geográfica de procedencia. Número de casos acumulados en el periodo 2018-2020 y distribución porcentual.

### **12.3. Interrupción Voluntaria del Embarazo**

- 12.3.1. Evolución de las tasas por 1.000 mujeres entre 15 y 44 años.
- G-12.3. Gráfico de la evolución de las tasas de interrupciones del embarazo por mil mujeres entre 15 y 44 años.
- 12.3.2. Evolución de las interrupciones voluntarias del embarazo según situación laboral de la mujer.
- 12.3.3. Número de interrupciones involuntarias del embarazo según situación de convivencia y edad de la mujer.
- 12.3.4. Número de interrupciones voluntarias del embarazo según edad y nivel de instrucción de la mujer.

### **12.4. Hábitos de Vida y Estado de Salud**

- 12.4.1. Población según valoración del estado de salud percibido en los últimos 12 meses y sexo.
- 12.4.2. Población de 15 y más años según consumo de tabaco y sexo.
- 12.4.3. Población según exposición al humo de tabaco en lugares cerrados y sexo.
- 12.4.4. Población de 15 y más años según consumo de bebidas alcohólicas y sexo.
- 12.4.5. Población de 1 y más años según tipo de alimento, patrón de consumo y sexo.
- 12.4.6. Población de 15 y más años ocupada, estudiante o dedicada a labores del hogar según ejercicio físico en el trabajo o actividad principal y sexo.
- 12.4.7. Población según sedentarismo en tiempo de ocio y sexo.
- 12.4.8. Población de 1 a 14 años según tiempo libre diario frente a una pantalla y sexo.

## 12.5. Personal Sanitario

- 12.5.1. Atención Primaria. Evolución de la población protegida según áreas de salud y tipo de prestación farmacéutica.
- 12.5.2. Atención Primaria. Personal según estamento profesional y áreas de salud.
- 12.5.3. Atención Primaria. Población asignada a los profesionales según área de salud y tipo de profesional.
- 12.5.4. Atención Primaria. Ratio de población asignada por tipo de profesional según áreas de salud.
- 12.5.5. Atención Especializada. Personal según categorías y dependencia del centro hospitalario. ECSAE.
- 12.5.6. Atención Especializada. Evolución del número de médicos, técnicos sanitarios y enfermeros por 1.000 habitantes según dependencia del centro hospitalario.
- 12.5.7. Atención Especializada. Evolución del número de médicos, técnicos sanitarios y enfermeros por 100 camas en funcionamiento según dependencia del centro hospitalario.
- 12.5.8. Atención Especializada no hospitalaria. Evolución del personal por categorías.
- 12.5.9. Urgencia extrahospitalaria. Recursos humanos según áreas de salud y estamento profesional.
- 12.5.10. Cuidados paliativos. Recursos humanos según áreas de salud y estamento profesional.
- 12.5.11. Salud mental. Evolución de los recursos humanos según tipo.
- 12.5.12. Profesionales sanitarios colegiados. Evolución del número de profesionales según disciplina.
- 12.5.13. Profesionales sanitarios colegiados. Evolución del número de profesionales según disciplina, grupos de edad y sexo.
- 12.5.14. Profesionales sanitarios colegiados. Evolución del número de profesionales según disciplina, situación laboral y sexo.

## 12.6. Recursos Sanitarios

- 12.6.1. Atención Primaria. Balance de los recursos sanitarios adscritos al mapa sanitario según áreas de salud.
- 12.6.2. Atención Especializada. Evolución del número de establecimientos sanitarios según dependencia y tipo de centro.
- 12.6.3. Atención Especializada. Evolución de la dotación en los establecimientos sanitarios según dependencia.
- 12.6.4. Atención Especializada. Evolución de la dotación en funcionamiento en los establecimientos sanitarios según dependencia.
- 12.6.5. Atención especializada no hospitalaria. Evolución de los centros por tipología.
- 12.6.6. Urgencia Extrahospitalaria. Dispositivos según áreas de salud.
- 12.6.7. Cuidados Paliativos. Dispositivos para la atención a los cuidados paliativos de la Región de Murcia según áreas de salud.

## 12.7. Utilización de los Recursos Sanitarios

- 12.7.1. Población asignada a los Equipos de Atención Primaria según sexo, edad (grupos quinquenales) y áreas de salud.
- 12.7.2. Atención Primaria. Evolución del número de consultas según áreas de salud, tipo de profesional y lugar de consulta.

- 12.7.3. Atención Primaria. Evolución de la frecuentación general a consultas según tipo de profesional y áreas de salud.
- 12.7.4. Atención Especializada. Evolución de los pacientes dados de alta según áreas asistenciales y dependencia. ECSAE.
- 12.7.5. Atención Especializada. Evolución de las tasas de los pacientes dados de alta según áreas asistenciales y dependencia. ECSAE.
- 12.7.6. Atención Especializada. Estancias causadas según áreas asistenciales y dependencia. ECSAE.
- 12.7.7. Atención Especializada. Consultas totales en los establecimientos sanitarios según especialidades y dependencia. ECSAE.
- 12.7.8. Atención Especializada. Evolución de los actos quirúrgicos y la tasa por 1.000 habitantes según dependencia.
- 12.7.9. Atención Especializada. Evolución de la actividad obstétrica en los hospitales según dependencia.
- 12.7.10. Atención Especializada. Evolución de las urgencias atendidas en los hospitales y destino de las mismas según dependencia.
- G-12.4. Gráfico de las urgencias atendidas en los hospitales según destino de las mismas.
- 12.7.11. Atención Especializada. Evolución de los indicadores básicos de los establecimientos sanitarios según dependencia.
- 12.7.12. Atención especializada no hospitalaria. Evolución de la actividad diagnóstica, total y tasas.
- 12.7.13. Atención especializada no hospitalaria. Evolución de la actividad quirúrgica, total y tasas.
- 12.7.14. Lista de espera quirúrgica. Evolución de nº de pacientes, tasa por 1000 habitantes, tiempo medio de espera y porcentaje de pacientes con más de 6 meses de espera según especialidad.
- 12.7.15. Lista de espera quirúrgica. Evolución del nº de pacientes, tasa por 1000 habitantes, tiempo medio de espera y porcentaje de pacientes con más de 6 meses de espera según tipo de intervención.
- 12.7.16. Lista de espera de consultas. Evolución del nº de pacientes, tasa por 1000 habitantes, tiempo medio de espera y porcentaje de pacientes con más de 60 días en espera por tipo de consulta.
- 12.7.17. Vacunaciones. Evolución del número de dosis administradas según tipo de vacuna.
- 12.7.18. Vacunaciones. Evolución de la cobertura vacunal según tipo de vacuna.
- 12.7.19. Vacunaciones. Evolución del número de niños vacunados según tipo de dosis.

## **12.8. Gasto Sanitario y Farmacéutico**

- 12.8.1. Evolución del presupuesto inicial de la Comunidad Autónoma de la Región de Murcia dedicado a Sanidad, según capítulos de gastos.
- 12.8.2. Evolución del gasto sanitario público consolidado. Cuenta Satélite de la Región de Murcia.
- 12.8.3. Evolución del gasto sanitario público consolidado. Clasificación Económica-Presupuestaria.
- 12.8.4. Compras y gastos en los establecimientos sanitarios según dependencia. ECSAE.
- 12.8.5. Evolución del gasto por habitante, por cama en funcionamiento y por estancia en los establecimientos sanitarios según dependencia.
- 12.8.6. Evolución de la inversión realizada por habitante, por cama en funcionamiento y por estancia en los establecimientos sanitarios según dependencia.
- 12.8.7. Evolución de la actividad asistencial en los establecimientos sanitarios según dependencia funcional y tipo de financiación.
- 12.8.8. Atención especializada no hospitalaria. Evolución de datos económicos.
- 12.8.9. Evolución de algunos indicadores en consumo farmacéutico del Sistema Nacional de Salud.

**12.9. Servicios Sociales**

- 12.9.1. Recursos sociales según colectivo y actividad.
- 12.9.2. SAAD. Evolución de las solicitudes, las resoluciones por grado y las personas con derecho a prestación. Situación de los expedientes en vigor a 31 de diciembre.
- 12.9.3. SAAD. Evolución de las personas beneficiarias y las prestaciones. Situación de los expedientes en vigor a 31 de diciembre.
- 12.9.4. Evolución del número de casos nuevos de menores en posible situación de desprotección infantil según tipo de situación.
- 12.9.5. Evolución del número de notificaciones de posibles casos de maltrato infantil según tipo de maltrato.
- 12.9.6. Evolución del número de altas en medidas de protección a la infancia adoptadas.

## 12.1.1. Evolución de las defunciones según la causa de muerte clasificadas por sexos. CIE-10.

	MURCIA (Región de)									
	2011	2012	2013	2014	2015	2016	2017	2018	2019	2020
<b>TOTAL</b>										
<b>Ambos sexos</b>	10.197	10.680	10.115	10.397	11.233	10.867	11.522	11.327	11.568	12.392
<b>Hombres</b>	5.353	5.621	5.210	5.346	5.729	5.576	5.948	5.860	5.935	6.456
<b>Mujeres</b>	4.844	5.059	4.905	5.051	5.504	5.291	5.574	5.467	5.633	5.936
<b>I. Ciertas enfermedades infecciosas y parasitarias</b>										
Ambos sexos	191	184	172	186	205	172	172	176	163	933
Hombres	108	96	83	92	109	84	82	85	75	497
Mujeres	83	88	89	94	96	88	90	91	88	436
<b>II. Neoplasias</b>										
Ambos sexos	2.765	2.658	2.731	2.859	2.884	2.965	2.958	2.802	2.974	3.083
Hombres	1.737	1.702	1.709	1.781	1.768	1.804	1.879	1.754	1.815	1.941
Mujeres	1.028	956	1.022	1.078	1.116	1.161	1.079	1.048	1.159	1.142
<b>III. Enfermedades de la sangre y de los órganos hematopoyéticos y otros trastornos que afectan el mecanismo de la inmunidad</b>										
Ambos sexos	34	30	45	43	48	46	45	56	55	49
Hombres	17	14	22	14	17	21	15	23	29	20
Mujeres	17	16	23	29	31	25	30	33	26	29
<b>IV. Enfermedades endocrinas, nutricionales y metabólicas</b>										
Ambos sexos	292	344	385	390	420	362	427	397	416	549
Hombres	120	165	156	171	194	146	185	189	207	246
Mujeres	172	179	229	219	226	216	242	208	209	303
<b>V. Trastornos mentales y del comportamiento</b>										
Ambos sexos	310	316	316	343	415	407	467	455	514	464
Hombres	121	105	109	133	141	151	162	166	187	146
Mujeres	189	211	207	210	274	256	305	289	327	318
<b>VI. Enfermedades del sistema nervioso</b>										
Ambos sexos	530	605	533	695	800	729	796	855	891	1.015
Hombres	206	218	198	259	287	283	297	314	315	359
Mujeres	324	387	335	436	513	446	499	541	576	656

### 12.1.1. Evolución de las defunciones según la causa de muerte clasificadas por sexos. CIE-10.

	MURCIA (Región de)									
	2011	2012	2013	2014	2015	2016	2017	2018	2019	2020
<b>VII. Enfermedades del ojo y sus anejos</b>										
Ambos sexos										1
Hombres										1
<b>IX. Enfermedades del sistema circulatorio</b>										
Ambos sexos	3.209	3.407	3.106	3.051	3.282	3.229	3.379	3.214	3.383	3.475
Hombres	1.460	1.575	1.430	1.404	1.534	1.484	1.544	1.551	1.569	1.680
Mujeres	1.749	1.832	1.676	1.647	1.748	1.745	1.835	1.663	1.814	1.795
<b>X. Enfermedades del sistema respiratorio</b>										
Ambos sexos	1.220	1.441	1.252	1.265	1.553	1.372	1.527	1.562	1.344	1.069
Hombres	707	841	699	726	839	781	900	894	799	651
Mujeres	513	600	553	539	714	591	627	668	545	418
<b>XI. Enfermedades del aparato digestivo</b>										
Ambos sexos	533	546	493	558	576	540	597	599	636	557
Hombres	289	318	265	297	311	277	309	310	330	285
Mujeres	244	228	228	261	265	263	288	289	306	272
<b>XII. Enfermedades de la piel y del tejido subcutáneo</b>										
Ambos sexos	46	29	37	38	48	40	71	74	54	38
Hombres	18	9	5	8	18	11	23	23	15	12
Mujeres	28	20	32	30	30	29	48	51	39	26
<b>XIII. Enfermedades del sistema osteomuscular y del tejido conectivo</b>										
Ambos sexos	75	68	75	76	87	109	145	115	131	161
Hombres	28	22	24	29	31	31	53	31	49	60
Mujeres	47	46	51	47	56	78	92	84	82	101
<b>XIV. Enfermedades del sistema genitourinario</b>										
Ambos sexos	375	463	455	406	413	380	416	497	473	508
Hombres	166	195	191	148	165	157	157	197	193	216
Mujeres	209	268	264	258	248	223	259	300	280	292

### 12.1.1. Evolución de las defunciones según la causa de muerte clasificadas por sexos. CIE-10.

	MURCIA (Región de)									
	2011	2012	2013	2014	2015	2016	2017	2018	2019	2020
<b>XV. Embarazo, parto y puerperio</b>										
Ambos sexos		1			1	1				1
Mujeres		1			1	1				1
<b>XVI. Ciertas afecciones originadas en el período perinatal</b>										
Ambos sexos	36	54	39	33	28	25	25	20	36	24
Hombres	24	28	20	23	15	13	14	12	17	11
Mujeres	12	26	19	10	13	12	11	8	19	13
<b>XVII. Malformaciones congénitas, deformidades y anomalías cromosómicas</b>										
Ambos sexos	29	33	34	26	27	34	36	30	35	36
Hombres	10	22	22	11	18	18	17	15	16	21
Mujeres	19	11	12	15	9	16	19	15	19	15
<b>XVIII. Síntomas, signos y hallazgos anormales clínicos y de laboratorio, no clasificados en otra parte</b>										
Ambos sexos	106	126	100	74	87	81	75	84	56	64
Hombres	29	45	42	21	41	39	37	31	23	23
Mujeres	77	81	58	53	46	42	38	53	33	41
<b>XX. Causas externas de morbilidad y de mortalidad</b>										
Ambos sexos	445	376	342	354	359	375	386	391	406	366
Hombres	313	266	235	229	241	276	274	265	295	288
Mujeres	132	110	107	125	118	99	112	126	111	78

Fuente: CREM y Servicio de Epidemiología. Mortalidad por Causas



G-12.1. Gráfico de las defunciones según la causa de muerte y sexo.

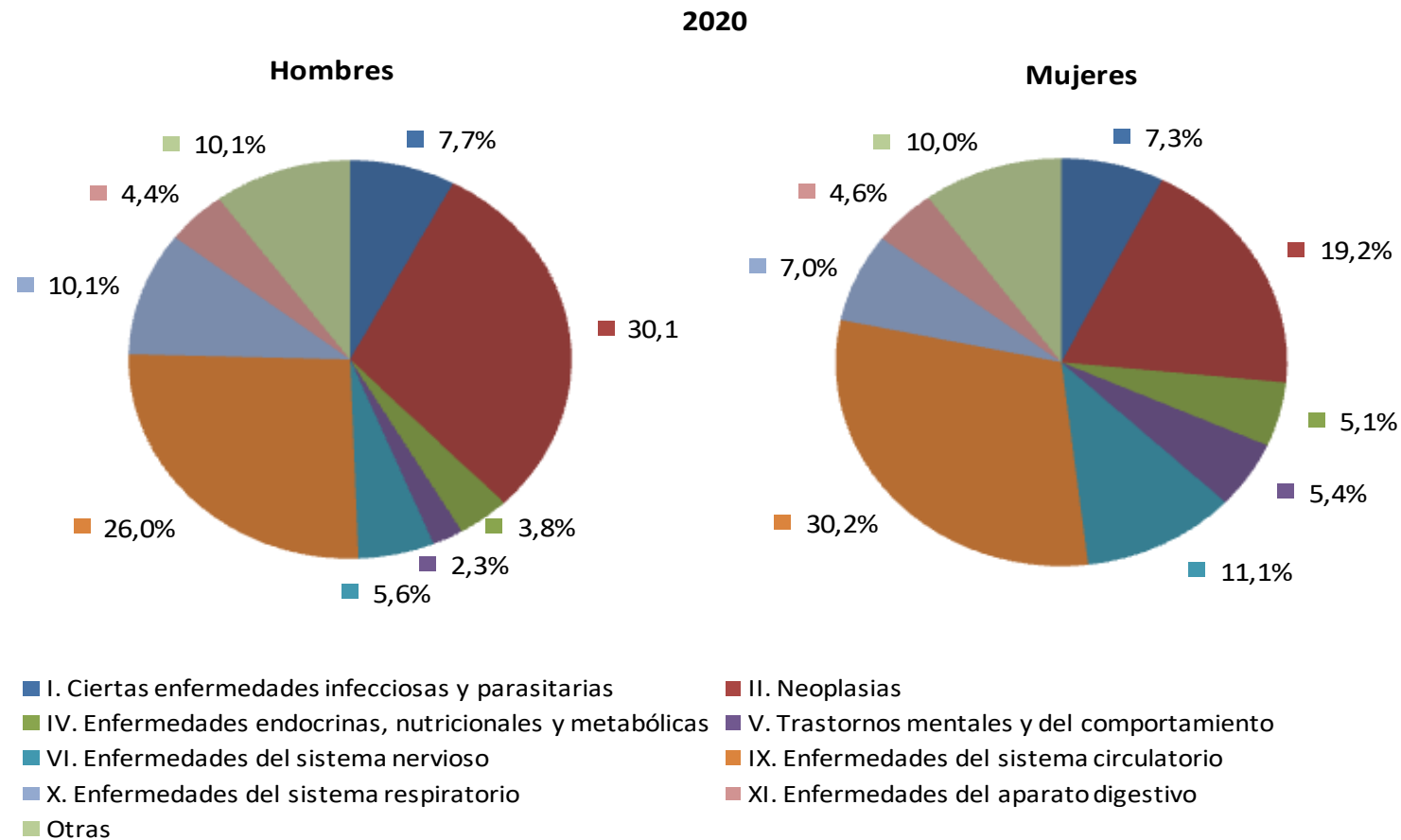

**Fuente: CREM y Servicio de Epidemiología. Mortalidad por causas**

### 12.1.2. Defunciones según la causa de muerte y la edad. Hombres. CIE-10. 2019.

2019	Total	Menores de un año	De 1 a 4 años	De 5 a 9 años	De 10 a 14 años	De 15 a 19 años	De 20 a 24 años
<b>TOTAL</b>	<b>5.935</b>	<b>29</b>	<b>4</b>	<b>5</b>	<b>6</b>	<b>9</b>	<b>21</b>
I. Ciertas enfermedades infecciosas y parasitarias	75						
II. Neoplasias	1.815	1			1		3
III. Enfermedades de la sangre y de los órganos hematopoyéticos y otros trastornos que afectan el mecanismo de la inmunidad	29	1					
IV. Enfermedades endocrinas, nutricionales y metabólicas	207	2	2	2	1		
V. Trastornos mentales y del comportamiento	187					2	
VI. Enfermedades del sistema nervioso	315	2		1			1
VII. Enfermedades del ojo y sus anejos	1						
IX. Enfermedades del sistema circulatorio	1.569			2			1
X. Enfermedades del sistema respiratorio	799		1			1	
XI. Enfermedades del aparato digestivo	330						1
XII. Enfermedades de la piel y del tejido subcutáneo	15						
XIII. Enfermedades del sistema osteomuscular y del tejido conectivo	49						1
XIV. Enfermedades del sistema genitourinario	193						
XVI. Ciertas afecciones originadas en el período perinatal	17	15				1	
XVII. Malformaciones congénitas, deformidades y anomalías cromosómicas	16	7					1
XVIII. Síntomas, signos y hallazgos anormales clínicos y de laboratorio, no clasificados en otra parte	23				1		
XX. Causas externas de morbilidad y de mortalidad	295	1	1		3	5	13

**Fuente: CREM y Servicio de Epidemiología. Mortalidad por Causas**

### 12.1.2. Defunciones según la causa de muerte y la edad. Hombres. CIE-10. 2019.

2019	De 25 a 29	De 30 a 34	De 35 a 39	De 40 a 44	De 45 a 49	De 50 a 54	De 55 a 59
	años	años	años	años	años	años	años
<b>TOTAL</b>	<b>10</b>	<b>28</b>	<b>61</b>	<b>66</b>	<b>128</b>	<b>201</b>	<b>297</b>
I. Ciertas enfermedades infecciosas y parasitarias		1	1	3	5	5	9
II. Neoplasias	1	5	7	14	36	72	130
III. Enfermedades de la sangre y de los órganos hematopoyéticos y otros trastornos que afectan el mecanismo de la inmunidad	1						
IV. Enfermedades endocrinas, nutricionales y metabólicas			2	1	3	4	6
V. Trastornos mentales y del comportamiento						2	1
VI. Enfermedades del sistema nervioso	1		2	3	2	7	3
VII. Enfermedades del ojo y sus anejos							
IX. Enfermedades del sistema circulatorio		6	5	10	18	52	71
X. Enfermedades del sistema respiratorio		2	2	4	14	12	21
XI. Enfermedades del aparato digestivo	1	1	5	7	11	15	27
XII. Enfermedades de la piel y del tejido subcutáneo							
XIII. Enfermedades del sistema osteomuscular y del tejido conectivo			1			1	1
XIV. Enfermedades del sistema genitourinario			1		1	4	5
XVI. Ciertas afecciones originadas en el período perinatal	1						
XVII. Malformaciones congénitas, deformidades y anomalías cromosómicas		1	2		2		
XVIII. Síntomas, signos y hallazgos anormales clínicos y de laboratorio, no clasificados en otra parte			1			1	2
XX. Causas externas de morbilidad y de mortalidad	5	12	32	24	36	26	21

**Fuente: CREM y Servicio de Epidemiología. Mortalidad por Causas**

### 12.1.2. Defunciones según la causa de muerte y la edad. Hombres. CIE-10. 2019.

2019	De 60 a 64	De 65 a 69	De 70 a 74	De 75 a 79	De 80 a 84	De 85 y
	años	años	años	años	años	más años
<b>TOTAL</b>	<b>375</b>	<b>442</b>	<b>586</b>	<b>678</b>	<b>983</b>	<b>2.006</b>
I. Ciertas enfermedades infecciosas y parasitarias	4	3	5	7	10	22
II. Neoplasias	183	207	244	233	287	391
III. Enfermedades de la sangre y de los órganos hematopoyéticos y otros trastornos que afectan el mecanismo de la inmunidad	1	2	2	5	6	11
IV. Enfermedades endocrinas, nutricionales y metabólicas	11	10	20	26	46	71
V. Trastornos mentales y del comportamiento	6	5	11	15	42	103
VI. Enfermedades del sistema nervioso	13	16	30	30	49	155
VII. Enfermedades del ojo y sus anejos						1
IX. Enfermedades del sistema circulatorio	73	108	152	191	254	626
X. Enfermedades del sistema respiratorio	33	40	59	81	176	353
XI. Enfermedades del aparato digestivo	31	25	22	40	47	97
XII. Enfermedades de la piel y del tejido subcutáneo	1			2	2	10
XIII. Enfermedades del sistema osteomuscular y del tejido conectivo		3	6	3	10	23
XIV. Enfermedades del sistema genitourinario	3	5	17	21	27	109
XVI. Ciertas afecciones originadas en el período perinatal						
XVII. Malformaciones congénitas, deformidades y anomalías cromosómicas		1	1	1		
XVIII. Síntomas, signos y hallazgos anormales clínicos y de laboratorio, no clasificados en otra parte	1	3		1	2	11
XX. Causas externas de morbilidad y de mortalidad	15	14	17	22	25	23

**Fuente: CREM y Servicio de Epidemiología. Mortalidad por Causas**

### 12.1.3. Defunciones según la causa de muerte y la edad. Mujeres. CIE-10. 2019.

2019	Total	Menores de un año	De 1 a 4 años	De 5 a 9 años	De 10 a 14 años	De 15 a 19 años	De 20 a 24 años
<b>TOTAL</b>	<b>5.633</b>	<b>31</b>	<b>7</b>	<b>1</b>	<b>5</b>	<b>3</b>	<b>6</b>
I. Ciertas enfermedades infecciosas y parasitarias	88	1	2		1		
II. Neoplasias	1.159			1	2	1	1
III. Enfermedades de la sangre y de los órganos hematopoyéticos y otros trastornos que afectan el mecanismo de la inmunidad	26						
IV. Enfermedades endocrinas, nutricionales y metabólicas	209						
V. Trastornos mentales y del comportamiento	327						1
VI. Enfermedades del sistema nervioso	576	1	1			1	1
IX. Enfermedades del sistema circulatorio	1.814		1			1	
X. Enfermedades del sistema respiratorio	545		1				1
XI. Enfermedades del aparato digestivo	306						
XII. Enfermedades de la piel y del tejido subcutáneo	39						
XIII. Enfermedades del sistema osteomuscular y del tejido conectivo	82						
XIV. Enfermedades del sistema genitourinario	280						
XVI. Ciertas afecciones originadas en el período perinatal	19	18					
XVII. Malformaciones congénitas, deformidades y anomalías cromosómicas	19	11	1				
XVIII. Síntomas, signos y hallazgos anormales clínicos y de laboratorio, no clasificados en otra parte	33						
XX. Causas externas de morbilidad y de mortalidad	111		1		2		2

**Fuente: CREM y Servicio de Epidemiología. Mortalidad por Causas**

### 12.1.3. Defunciones según la causa de muerte y la edad. Mujeres. CIE-10. 2019.

2019	De 25 a 29	De 30 a 34	De 35 a 39	De 40 a 44	De 45 a 49	De 50 a 54	De 55 a 59
	años	años	años	años	años	años	años
<b>TOTAL</b>	<b>9</b>	<b>12</b>	<b>20</b>	<b>36</b>	<b>59</b>	<b>80</b>	<b>128</b>
I. Ciertas enfermedades infecciosas y parasitarias			1	1	1	2	4
II. Neoplasias	2	5	11	18	37	49	80
III. Enfermedades de la sangre y de los órganos hematopoyéticos y otros trastornos que afectan el mecanismo de la inmunidad						1	
IV. Enfermedades endocrinas, nutricionales y metabólicas	1			2		1	5
V. Trastornos mentales y del comportamiento							
VI. Enfermedades del sistema nervioso		2	1	2	1	3	1
IX. Enfermedades del sistema circulatorio			3	5	6	8	19
X. Enfermedades del sistema respiratorio	3	2			3	5	8
XI. Enfermedades del aparato digestivo		1			4	4	7
XII. Enfermedades de la piel y del tejido subcutáneo							
XIII. Enfermedades del sistema osteomuscular y del tejido conectivo				1	1		
XIV. Enfermedades del sistema genitourinario						1	1
XVI. Ciertas afecciones originadas en el período perinatal					1		
XVII. Malformaciones congénitas, deformidades y anomalías cromosómicas	1	1		1		2	
XVIII. Síntomas, signos y hallazgos anormales clínicos y de laboratorio, no clasificados en otra parte							
XX. Causas externas de morbilidad y de mortalidad	2	1	4	6	5	4	3

**Fuente: CREM y Servicio de Epidemiología. Mortalidad por Causas**

### 12.1.3. Defunciones según la causa de muerte y la edad. Mujeres. CIE-10. 2019.

2019	De 60 a 64	De 65 a 69	De 70 a 74	De 75 a 79	De 80 a 84	De 85 y
	años	años	años	años	años	más años
<b>TOTAL</b>	<b>168</b>	<b>194</b>	<b>312</b>	<b>476</b>	<b>858</b>	<b>3.228</b>
I. Ciertas enfermedades infecciosas y parasitarias	1	3	6	9	14	42
II. Neoplasias	105	94	130	144	145	334
III. Enfermedades de la sangre y de los órganos hematopoyéticos y otros trastornos que afectan el mecanismo de la inmunidad	1			3	5	16
IV. Enfermedades endocrinas, nutricionales y metabólicas	2	3	14	18	34	129
V. Trastornos mentales y del comportamiento		4	3	12	37	270
VI. Enfermedades del sistema nervioso	7	9	25	38	112	371
IX. Enfermedades del sistema circulatorio	24	48	78	133	304	1.184
X. Enfermedades del sistema respiratorio	10	12	21	46	73	360
XI. Enfermedades del aparato digestivo	10	11	11	35	59	164
XII. Enfermedades de la piel y del tejido subcutáneo		1	4	2	3	29
XIII. Enfermedades del sistema osteomuscular y del tejido conectivo	1	1	6	4	15	53
XIV. Enfermedades del sistema genitourinario		5	10	16	45	202
XVI. Ciertas afecciones originadas en el período perinatal						
XVII. Malformaciones congénitas, deformidades y anomalías cromosómicas	2					
XVIII. Síntomas, signos y hallazgos anormales clínicos y de laboratorio, no clasificados en otra parte				2		31
XX. Causas externas de morbilidad y de mortalidad	5	3	4	14	12	43

**Fuente: CREM y Servicio de Epidemiología. Mortalidad por Causas**

#### 12.1.4. Defunciones según la causa de muerte y la edad. Hombres. CIE-10. 2020.

2020	Total	Menores de un año	De 1 a 4 años	De 5 a 9 años	De 10 a 14 años	De 15 a 19 años	De 20 a 24 años
<b>TOTAL</b>	<b>6.456</b>	<b>22</b>	<b>7</b>	<b>1</b>	<b>2</b>	<b>7</b>	<b>20</b>
I. Ciertas enfermedades infecciosas y parasitarias	497	1					
II. Neoplasias	1.941	1	2		1	4	5
III. Enfermedades de la sangre y de los órganos hematopoyéticos y otros trastornos que afectan el mecanismo de la inmunidad	20	1					
IV. Enfermedades endocrinas, nutricionales y metabólicas	246		3				
V. Trastornos mentales y del comportamiento	146						
VI. Enfermedades del sistema nervioso	359	1				1	2
IX. Enfermedades del sistema circulatorio	1.680			1			2
X. Enfermedades del sistema respiratorio	651		1				1
XI. Enfermedades del aparato digestivo	285						1
XII. Enfermedades de la piel y del tejido subcutáneo	12						
XIII. Enfermedades del sistema osteomuscular y del tejido conectivo	60						
XIV. Enfermedades del sistema genitourinario	216						
XVI. Ciertas afecciones originadas en el período perinatal	11	10				1	
XVII. Malformaciones congénitas, deformidades y anomalías cromosómicas	21	7					1
XVIII. Síntomas, signos y hallazgos anormales clínicos y de laboratorio, no clasificados en otra parte	23	1					
XX. Causas externas de morbilidad y de mortalidad	288		1		1	1	8

*Fuente: CREM y Servicio de Epidemiología. Mortalidad por Causas*



#### 12.1.4. Defunciones según la causa de muerte y la edad. Hombres. CIE-10. 2020.

2020	De 25 a 29	De 30 a 34	De 35 a 39	De 40 a 44	De 45 a 49	De 50 a 54	De 55 a 59
	años	años	años	años	años	años	años
<b>TOTAL</b>	<b>14</b>	<b>32</b>	<b>53</b>	<b>100</b>	<b>126</b>	<b>230</b>	<b>288</b>
I. Ciertas enfermedades infecciosas y parasitarias	1		2	8	11	16	17
II. Neoplasias			8	31	46	88	138
III. Enfermedades de la sangre y de los órganos hematopoyéticos y otros trastornos que afectan el mecanismo de la inmunidad							1
IV. Enfermedades endocrinas, nutricionales y metabólicas		1	2	2		4	8
V. Trastornos mentales y del comportamiento		1		1	1	2	
VI. Enfermedades del sistema nervioso		1	1	1	2	6	3
IX. Enfermedades del sistema circulatorio	2	3	10	21	28	56	60
X. Enfermedades del sistema respiratorio		2	1	2	4	15	9
XI. Enfermedades del aparato digestivo			4	4	5	10	24
XII. Enfermedades de la piel y del tejido subcutáneo							
XIII. Enfermedades del sistema osteomuscular y del tejido conectivo	1			1			3
XIV. Enfermedades del sistema genitourinario				1	1	4	3
XVI. Ciertas afecciones originadas en el período perinatal							
XVII. Malformaciones congénitas, deformidades y anomalías cromosómicas			2		1	2	1
XVIII. Síntomas, signos y hallazgos anormales clínicos y de laboratorio, no clasificados en otra parte	1			1	1	2	
XX. Causas externas de morbilidad y de mortalidad	9	24	23	27	26	25	21

*Fuente: CREM y Servicio de Epidemiología. Mortalidad por Causas*

#### 12.1.4. Defunciones según la causa de muerte y la edad. Hombres. CIE-10. 2020.

2020	De 60 a 64	De 65 a 69	De 70 a 74	De 75 a 79	De 80 a 84	De 85 y
	años	años	años	años	años	más años
<b>TOTAL</b>	<b>412</b>	<b>461</b>	<b>710</b>	<b>821</b>	<b>1.013</b>	<b>2.137</b>
I. Ciertas enfermedades infecciosas y parasitarias	36	36	59	66	82	162
II. Neoplasias	163	212	285	293	296	368
III. Enfermedades de la sangre y de los órganos hematopoyéticos y otros trastornos que afectan el mecanismo de la inmunidad				4	3	11
IV. Enfermedades endocrinas, nutricionales y metabólicas	15	14	37	36	42	82
V. Trastornos mentales y del comportamiento	1	5	8	14	26	87
VI. Enfermedades del sistema nervioso	8	19	33	45	72	164
IX. Enfermedades del sistema circulatorio	103	96	151	189	281	677
X. Enfermedades del sistema respiratorio	25	33	59	80	97	322
XI. Enfermedades del aparato digestivo	35	17	33	35	41	76
XII. Enfermedades de la piel y del tejido subcutáneo		1	3	2		6
XIII. Enfermedades del sistema osteomuscular y del tejido conectivo		3	3	9	8	32
XIV. Enfermedades del sistema genitourinario	4	3	16	30	45	109
XVI. Ciertas afecciones originadas en el período perinatal						
XVII. Malformaciones congénitas, deformidades y anomalías cromosómicas	1	2	1	1		2
XVIII. Síntomas, signos y hallazgos anormales clínicos y de laboratorio, no clasificados en otra parte			2	1	1	13
XX. Causas externas de morbilidad y de mortalidad	21	20	20	16	19	26

*Fuente: CREM y Servicio de Epidemiología. Mortalidad por Causas*

### 12.1.5. Defunciones según la causa de muerte y la edad. Mujeres. CIE-10. 2020.

2020	Total	Menores de un año	De 1 a 4 años	De 5 a 9 años	De 10 a 14 años	De 15 a 19 años	De 20 a 24 años
<b>TOTAL</b>	<b>5.936</b>	<b>17</b>	<b>5</b>	<b>5</b>	<b>4</b>	<b>1</b>	<b>3</b>
I. Ciertas enfermedades infecciosas y parasitarias	436						
II. Neoplasias	1.142		2	3			1
III. Enfermedades de la sangre y de los órganos hematopoyéticos y otros trastornos que afectan el mecanismo de la inmunidad	29						
IV. Enfermedades endocrinas, nutricionales y metabólicas	303		1				
V. Trastornos mentales y del comportamiento	318						
VI. Enfermedades del sistema nervioso	656				1	1	1
IX. Enfermedades del sistema circulatorio	1.795						
X. Enfermedades del sistema respiratorio	418		1		1		
XI. Enfermedades del aparato digestivo	272	1					1
XII. Enfermedades de la piel y del tejido subcutáneo	26						
XIII. Enfermedades del sistema osteomuscular y del tejido conectivo	101						
XIV. Enfermedades del sistema genitourinario	292						
XV. Embarazo, parto y puerperio	1						
XVI. Ciertas afecciones originadas en el período perinatal	13	12	1				
XVII. Malformaciones congénitas, deformidades y anomalías cromosómicas	15	3					
XVIII. Síntomas, signos y hallazgos anormales clínicos y de laboratorio, no clasificados en otra parte	41	1				1	
XX. Causas externas de morbilidad y de mortalidad	78			2	1		

**Fuente: CREM y Servicio de Epidemiología. Mortalidad por Causas**

### 12.1.5. Defunciones según la causa de muerte y la edad. Mujeres. CIE-10. 2020.

2020	De 25 a 29	De 30 a 34	De 35 a 39	De 40 a 44	De 45 a 49	De 50 a 54	De 55 a 59
	años	años	años	años	años	años	años
<b>TOTAL</b>	<b>8</b>	<b>13</b>	<b>17</b>	<b>33</b>	<b>63</b>	<b>96</b>	<b>149</b>
I. Ciertas enfermedades infecciosas y parasitarias		1	1	1	1	8	7
II. Neoplasias	3	1	4	18	38	58	87
III. Enfermedades de la sangre y de los órganos hematopoyéticos y otros trastornos que afectan el mecanismo de la inmunidad							
IV. Enfermedades endocrinas, nutricionales y metabólicas							3
V. Trastornos mentales y del comportamiento				1			
VI. Enfermedades del sistema nervioso	2					5	9
IX. Enfermedades del sistema circulatorio	3	1	2	6	5	10	21
X. Enfermedades del sistema respiratorio					2	4	8
XI. Enfermedades del aparato digestivo		2	1	3	2	3	4
XII. Enfermedades de la piel y del tejido subcutáneo					1		
XIII. Enfermedades del sistema osteomuscular y del tejido conectivo				2		2	
XIV. Enfermedades del sistema genitourinario						4	3
XV. Embarazo, parto y puerperio			1				
XVI. Ciertas afecciones originadas en el período perinatal							
XVII. Malformaciones congénitas, deformidades y anomalías cromosómicas		1	1		1		
XVIII. Síntomas, signos y hallazgos anormales clínicos y de laboratorio, no clasificados en otra parte		1					
XX. Causas externas de morbilidad y de mortalidad		6	7	2	13	2	7

**Fuente: CREM y Servicio de Epidemiología. Mortalidad por Causas**

### 12.1.5. Defunciones según la causa de muerte y la edad. Mujeres. CIE-10. 2020.

2020	De 60 a 64	De 65 a 69	De 70 a 74	De 75 a 79	De 80 a 84	De 85 y
	años	años	años	años	años	más años
<b>TOTAL</b>	<b>189</b>	<b>211</b>	<b>325</b>	<b>498</b>	<b>980</b>	<b>3.319</b>
I. Ciertas enfermedades infecciosas y parasitarias	10	11	30	46	76	244
II. Neoplasias	100	85	117	132	181	312
III. Enfermedades de la sangre y de los órganos hematopoyéticos y otros trastornos que afectan el mecanismo de la inmunidad	1	1		2	8	17
IV. Enfermedades endocrinas, nutricionales y metabólicas	4	15	16	34	55	175
V. Trastornos mentales y del comportamiento		1	6	12	42	256
VI. Enfermedades del sistema nervioso	11	19	28	60	125	394
IX. Enfermedades del sistema circulatorio	31	42	74	119	298	1.183
X. Enfermedades del sistema respiratorio	7	14	15	33	61	272
XI. Enfermedades del aparato digestivo	9	12	18	30	38	148
XII. Enfermedades de la piel y del tejido subcutáneo		2		2	6	15
XIII. Enfermedades del sistema osteomuscular y del tejido conectivo	3	2	6	9	20	57
XIV. Enfermedades del sistema genitourinario	6	2	8	14	61	194
XV. Embarazo, parto y puerperio						
XVI. Ciertas afecciones originadas en el período perinatal						
XVII. Malformaciones congénitas, deformidades y anomalías cromosómicas	1	1	1	1	1	4
XVIII. Síntomas, signos y hallazgos anormales clínicos y de laboratorio, no clasificados en otra parte	2		1		4	31
XX. Causas externas de morbilidad y de mortalidad	4	4	5	4	4	17

**Fuente: CREM y Servicio de Epidemiología. Mortalidad por Causas**

## 12.1.6. Evolución de la tasa bruta de mortalidad infantil.

	MURCIA (Región de)			ESPAÑA		
	Nacidos vivos	Defunciones de menores de 1 año	Tasa bruta de mortalidad infantil (‰)	Nacidos vivos	Defunciones de menores de 1 año	Tasa bruta de mortalidad infantil (‰)
1993	13.350	79	5,92	385.786	2.581	6,69
1994	12.494	91	7,28	370.148	2.239	6,05
1995	12.570	62	4,93	363.469	1.996	5,49
1996	12.649	98	7,75	362.626	2.008	5,54
1997	12.980	80	6,16	369.035	1.856	5,03
1998	12.790	75	5,86	365.193	1.774	4,86
1999	13.099	96	7,33	380.130	1.700	4,47
2000	14.195	97	6,83	397.632	1.740	4,38
2001	14.991	81	5,40	406.380	1.657	4,08
2002	15.490	96	6,20	418.846	1.737	4,15
2003	16.446	98	5,96	441.881	1.733	3,92
2004	16.674	89	5,34	454.591	1.813	3,99
2005	17.330	86	4,96	466.371	1.765	3,78
2006	18.082	75	4,15	482.957	1.704	3,53
2007	18.601	72	3,87	492.527	1.704	3,46
2008	19.386	66	3,40	519.779	1.741	3,35
2009	18.571	67	3,61	494.997	1.609	3,25
2010	18.025	57	3,16	486.575	1.553	3,19
2011	17.408	57	3,27	471.999	1.505	3,19
2012	16.682	80	4,80	454.648	1.404	3,09
2013	16.105	57	3,54	425.715	1.164	2,73
2014	16.308	48	2,94	427.595	1.232	2,88
2015	15.976	44	2,75	420.290	1.139	2,71
2016	15.528	46	2,96	410.583	1.120	2,73
2017	15.088	44	2,92	393.181	1.092	2,78
2018	14.675	35	2,39	372.777	1.027	2,75
2019	14.264	60	4,21	360.617	977	2,71
2020	13.706	39	2,85	341.315	890	2,61

Fuente: CREM. Movimiento Natural de la Población  
INE. Movimiento Natural de la Población

## 12.1.7. Evolución de los suicidios según sexo, edad y lugar de residencia.

	MURCIA (Región de)										ESPAÑA 2020
	2012	2013	2014	2015	2016	2017	2018	2019	2020	2020	
<b>AMBOS SEXOS</b>	<b>106</b>	<b>102</b>	<b>106</b>	<b>106</b>	<b>119</b>	<b>98</b>	<b>127</b>	<b>125</b>	<b>122</b>	<b>3.941</b>	
Menores de 15 años	1	0	1	2	0	1	2	1	1	14	
De 15 a 29 años	7	9	11	17	11	11	13	12	10	300	
De 30 a 39 años	23	17	16	21	18	15	20	19	17	411	
De 40 a 44 años	10	11	15	11	15	11	11	17	11	358	
De 45 a 49 años	13	11	8	5	13	16	15	20	13	396	
De 50 a 54 años	9	13	9	16	16	14	18	11	8	440	
De 55 a 59 años	4	9	7	9	11	6	15	9	12	414	
De 60 a 64 años	7	5	12	3	7	5	6	7	12	327	
De 65 a 69 años	4	4	11	2	11	6	11	7	11	245	
De 70 a 74 años	7	8	7	6	6	4	5	2	6	264	
De 75 a 79 años	6	8	2	4	6	1	4	9	4	224	
De 80 a 84 años	10	4	2	2	0	2	4	6	4	240	
De 85 a 89 años	2	3	4	6	3	5	0	4	6	185	
De 90 a 94 años	2	0	1	2	2	1	3	1	4	98	
De 95 años y más	1	0	0	0	0	0	0	0	3	25	
<b>HOMBRES</b>	<b>86</b>	<b>78</b>	<b>71</b>	<b>78</b>	<b>93</b>	<b>82</b>	<b>94</b>	<b>101</b>	<b>101</b>	<b>2.930</b>	
Menores de 15 años	1	0	0	1	0	0	1	1	1	7	
De 15 a 29 años	7	6	9	16	7	8	9	11	10	227	
De 30 a 39 años	16	14	12	15	15	13	17	16	11	313	
De 40 a 44 años	5	9	11	7	11	10	10	13	11	275	
De 45 a 49 años	10	7	6	3	10	15	11	16	8	301	
De 50 a 54 años	8	10	6	11	13	10	11	9	8	323	
De 55 a 59 años	4	7	6	6	9	6	10	8	8	277	
De 60 a 64 años	6	4	4	2	4	3	4	4	11	239	
De 65 a 69 años	4	2	7	0	8	5	10	5	11	186	
De 70 a 74 años	6	6	4	5	6	3	4	0	5	192	
De 75 a 79 años	6	6	1	4	5	1	2	9	4	162	
De 80 a 84 años	8	4	2	2	0	2	3	5	3	184	
De 85 a 89 años	2	3	2	5	3	5	0	3	5	146	

### 12.1.7. Evolución de los suicidios según sexo, edad y lugar de residencia.

	MURCIA (Región de)										ESPAÑA 2020
	2012	2013	2014	2015	2016	2017	2018	2019	2020	2020	
De 90 a 94 años	2	0	1	1	2	1	2	1	2	77	
De 95 años y más	1	0	0	0	0	0	0	0	3	21	
<b>MUJERES</b>	<b>20</b>	<b>24</b>	<b>35</b>	<b>28</b>	<b>26</b>	<b>16</b>	<b>33</b>	<b>24</b>	<b>21</b>	<b>1.011</b>	
Menores de 15 años	0	0	1	1	0	1	1	0	0	7	
De 15 a 29 años	0	3	2	1	4	3	4	1	0	73	
De 30 a 39 años	7	3	4	6	3	2	3	3	6	98	
De 40 a 44 años	5	2	4	4	4	1	1	4	0	83	
De 45 a 49 años	3	4	2	2	3	1	4	4	5	95	
De 50 a 54 años	1	3	3	5	3	4	7	2	0	117	
De 55 a 59 años	0	2	1	3	2	0	5	1	4	137	
De 60 a 64 años	1	1	8	1	3	2	2	3	1	88	
De 65 a 69 años	0	2	4	2	3	1	1	2	0	59	
De 70 a 74 años	1	2	3	1	0	1	1	2	1	72	
De 75 a 79 años	0	2	1	0	1	0	2	0	0	62	
De 80 a 84 años	2	0	0	0	0	0	1	1	1	56	
De 85 a 89 años	0	0	2	1	0	0	0	1	1	39	
De 90 a 94 años	0	0	0	1	0	0	1	0	2	21	
De 95 años y más	0	0	0	0	0	0	0	0	0	4	

*En el año 2013, debido a la disponibilidad de una nueva fuente de información judicial, se ha permitido asignar de forma más precisa la causa de defunción en las muertes con intervención judicial. La mejora incorporada tiene el efecto de que la serie no sea estrictamente comparable con la de años anteriores.*

*A partir de los datos de 2014 se ha implantado un codificador automático para el cálculo de la causa básica de defunción.*

**Fuente: INE. Defunciones según la causa de muerte**



### 12.1.8. Evolución de los suicidios según sexo, medio empleado y residencia.

	MURCIA (Región de)						ESPAÑA
	2015	2016	2017	2018	2019	2020	2020
<b>AMBOS SEXOS</b>	<b>106</b>	<b>119</b>	<b>98</b>	<b>127</b>	<b>125</b>	<b>122</b>	<b>3.941</b>
X60. Envenenamiento autoinfligido intencionalmente por (exposición a) analgésicos no narcóticos, antipiréticos y antirreumáticos	0	0	0	0	0	1	19
X61. Envenenamiento autoinfligido intencionalmente por (exposición a) drogas antiepilépticas, sedantes, hipnóticas, antiparkinsonianas y psicotrópicas, no clasificadas en otra parte	0	1	3	5	2	7	169
X62. Envenenamiento autoinfligido intencionalmente por (exposición a) narcóticos y psicodislépticos, no clasificados en otra parte	0	0	0	0	1	1	21
X63. Envenenamiento autoinfligido intencionalmente por (exposición a) otras drogas que actúan sobre el sistema nervioso autónomo	0	0	0	0	0	0	7
X64. Envenenamiento autoinfligido intencionalmente por (exposición a) otras drogas, medicamentos y sustancias biológicas, y los no especificados	9	6	5	9	11	4	178
X65. Envenenamiento autoinfligido intencionalmente por (exposición a) alcohol	0	0	0	0	0	2	10
X66. Envenenamiento autoinfligido intencionalmente por (exposición a) disolventes orgánicos e hidrocarburos halogenados y sus vapores	0	0	0	0	0	1	8
X67. Envenenamiento autoinfligido intencionalmente por (exposición a) otros gases y vapores	1	2	1	1	3	0	52
X68. Envenenamiento autoinfligido intencionalmente por (exposición a) plaguicidas	1	1	1	2	0	0	7
X69. Envenenamiento autoinfligido intencionalmente por (exposición a) otros productos químicos y sustancias nocivas, y los no especificados	2	2	1	1	1	2	95
X70. Lesión autoinfligida intencionalmente por ahorcamiento, estrangulamiento o sofocación	50	59	62	69	63	56	1.766
X71. Lesión autoinfligida intencionalmente por ahogamiento y sumersión	1	2	4	0	3	7	114
X72. Lesión autoinfligida intencionalmente por disparo de arma corta	0	0	2	1	0	2	69
X73. Lesión autoinfligida intencionalmente por disparo de rifle, escopeta y arma larga	1	1	2	2	0	3	76
X74. Lesión autoinfligida intencionalmente por disparo de otras armas de fuego, y las no especificadas	5	8	7	3	3	1	31
X75. Lesión autoinfligida intencionalmente por material explosivo	0	0	0	0	0	0	0
X76. Lesión autoinfligida intencionalmente por humo, fuego y llamas	1	1	0	2	1	1	14
X77. Lesión autoinfligida intencionalmente por vapor de agua, otros vapores y objetos calientes	0	0	0	0	0	0	1
X78. Lesión autoinfligida intencionalmente por objeto cortante	3	0	0	4	2	3	120
X79. Lesión autoinfligida intencionalmente por objeto romo o sin filo	0	0	0	0	0	0	0
X80. Lesión autoinfligida intencionalmente al saltar desde un lugar elevado	28	31	8	25	28	27	1.062
X81. Lesión autoinfligida intencionalmente por arrojar o colocarse delante de objeto en movimiento	0	3	1	3	2	1	62

### 12.1.8. Evolución de los suicidios según sexo, medio empleado y residencia.

	MURCIA (Región de)						ESPAÑA
	2015	2016	2017	2018	2019	2020	2020
X82. Lesión autoinfligida intencionalmente por colisión de vehículo de motor	1	0	1	0	1	2	13
X83. Lesión autoinfligida intencionalmente por otros medios especificados	1	0	0	0	0	0	25
X84. Lesión autoinfligida intencionalmente por medios no especificados	2	2	0	0	4	1	22
<b>HOMBRES</b>	<b>78</b>	<b>93</b>	<b>82</b>	<b>94</b>	<b>101</b>	<b>101</b>	<b>2.930</b>
X60. Envenenamiento autoinfligido intencionalmente por (exposición a) analgésicos no narcóticos, antipiréticos y antirreumáticos	0	0	0	0	0	1	13
X61. Envenenamiento autoinfligido intencionalmente por (exposición a) drogas antiepilépticas, sedantes, hipnóticas, antiparkinsonianas y psicotrópicas, no clasificadas en otra parte	0	1	3	2	2	4	85
X62. Envenenamiento autoinfligido intencionalmente por (exposición a) narcóticos y psicodislépticos, no clasificados en otra parte	0	0	0	0	0	1	16
X63. Envenenamiento autoinfligido intencionalmente por (exposición a) otras drogas que actúan sobre el sistema nervioso autónomo	0	0	0	0	0	0	4
X64. Envenenamiento autoinfligido intencionalmente por (exposición a) otras drogas, medicamentos y sustancias biológicas, y los no especificados	4	3	3	5	7	1	102
X65. Envenenamiento autoinfligido intencionalmente por (exposición a) alcohol	0	0	0	0	0	1	5
X66. Envenenamiento autoinfligido intencionalmente por (exposición a) disolventes orgánicos e hidrocarburos halogenados y sus vapores	0	0	0	0	0	0	3
X67. Envenenamiento autoinfligido intencionalmente por (exposición a) otros gases y vapores	0	2	1	1	2	0	44
X68. Envenenamiento autoinfligido intencionalmente por (exposición a) plaguicidas	1	1	1	2	0	0	6
X69. Envenenamiento autoinfligido intencionalmente por (exposición a) otros productos químicos y sustancias nocivas, y los no especificados	1	0	1	0	1	2	48
X70. Lesión autoinfligida intencionalmente por ahorcamiento, estrangulamiento o sofocación	44	50	52	55	60	51	1.461
X71. Lesión autoinfligida intencionalmente por ahogamiento y sumersión	1	1	4	0	1	6	74
X72. Lesión autoinfligida intencionalmente por disparo de arma corta	0	0	1	1	0	2	69
X73. Lesión autoinfligida intencionalmente por disparo de rifle, escopeta y arma larga	1	1	2	2	0	3	76
X74. Lesión autoinfligida intencionalmente por disparo de otras armas de fuego, y las no especificadas	5	8	7	3	3	1	29
X75. Lesión autoinfligida intencionalmente por material explosivo	0	0	0	0	0	0	0
X76. Lesión autoinfligida intencionalmente por humo, fuego y llamas	1	1	0	1	0	1	9
X77. Lesión autoinfligida intencionalmente por vapor de agua, otros vapores y objetos calientes	0	0	0	0	0	0	1
X78. Lesión autoinfligida intencionalmente por objeto cortante	3	0	0	2	2	3	105

### 12.1.8. Evolución de los suicidios según sexo, medio empleado y residencia.

	MURCIA (Región de)						ESPAÑA
	2015	2016	2017	2018	2019	2020	2020
X79. Lesión autoinfligida intencionalmente por objeto romo o sin filo	0	0	0	0	0	0	0
X80. Lesión autoinfligida intencionalmente al saltar desde un lugar elevado	14	21	5	19	19	21	683
X81. Lesión autoinfligida intencionalmente por arrojarse o colocarse delante de objeto en movimiento	0	3	1	1	2	1	49
X82. Lesión autoinfligida intencionalmente por colisión de vehículo de motor	1	0	1	0	1	1	10
X83. Lesión autoinfligida intencionalmente por otros medios especificados	0	0	0	0	0	0	19
X84. Lesión autoinfligida intencionalmente por medios no especificados	2	1	0	0	1	1	19
<b>MUJERES</b>	<b>28</b>	<b>26</b>	<b>16</b>	<b>33</b>	<b>24</b>	<b>21</b>	<b>1.011</b>
X60. Envenenamiento autoinfligido intencionalmente por (exposición a) analgésicos no narcóticos, antipiréticos y antirreumáticos	0	0	0	0	0	0	6
X61. Envenenamiento autoinfligido intencionalmente por (exposición a) drogas antiepilépticas, sedantes, hipnóticas, antiparkinsonianas y psicotrópicas, no clasificadas en otra parte	0	0	0	3	0	3	84
X62. Envenenamiento autoinfligido intencionalmente por (exposición a) narcóticos y psicodislépticos, no clasificados en otra parte	0	0	0	0	1	0	5
X63. Envenenamiento autoinfligido intencionalmente por (exposición a) otras drogas que actúan sobre el sistema nervioso autónomo	0	0	0	0	0	0	3
X64. Envenenamiento autoinfligido intencionalmente por (exposición a) otras drogas, medicamentos y sustancias biológicas, y los no especificados	5	3	2	4	4	3	76
X65. Envenenamiento autoinfligido intencionalmente por (exposición a) alcohol	0	0	0	0	0	1	5
X66. Envenenamiento autoinfligido intencionalmente por (exposición a) disolventes orgánicos e hidrocarburos halogenados y sus vapores	0	0	0	0	0	1	5
X67. Envenenamiento autoinfligido intencionalmente por (exposición a) otros gases y vapores	1	0	0	0	1	0	8
X68. Envenenamiento autoinfligido intencionalmente por (exposición a) plaguicidas	0	0	0	0	0	0	1
X69. Envenenamiento autoinfligido intencionalmente por (exposición a) otros productos químicos y sustancias nocivas, y los no especificados	1	2	0	1	0	0	47
X70. Lesión autoinfligida intencionalmente por ahorcamiento, estrangulamiento o sofocación	6	9	10	14	3	5	305
X71. Lesión autoinfligida intencionalmente por ahogamiento y sumersión	0	1	0	0	2	1	40
X72. Lesión autoinfligida intencionalmente por disparo de arma corta	0	0	1	0	0	0	0
X73. Lesión autoinfligida intencionalmente por disparo de rifle, escopeta y arma larga	0	0	0	0	0	0	0
X74. Lesión autoinfligida intencionalmente por disparo de otras armas de fuego, y las no especificadas	0	0	0	0	0	0	2
X75. Lesión autoinfligida intencionalmente por material explosivo	0	0	0	0	0	0	0

### 12.1.8. Evolución de los suicidios según sexo, medio empleado y residencia.

	MURCIA (Región de)						ESPAÑA
	2015	2016	2017	2018	2019	2020	2020
X76. Lesión autoinfligida intencionalmente por humo, fuego y llamas	0	0	0	1	1	0	5
X77. Lesión autoinfligida intencionalmente por vapor de agua, otros vapores y objetos calientes	0	0	0	0	0	0	0
X78. Lesión autoinfligida intencionalmente por objeto cortante	0	0	0	2	0	0	15
X79. Lesión autoinfligida intencionalmente por objeto romo o sin filo	0	0	0	0	0	0	0
X80. Lesión autoinfligida intencionalmente al saltar desde un lugar elevado	14	10	3	6	9	6	379
X81. Lesión autoinfligida intencionalmente por arrojarse o colocarse delante de objeto en movimiento	0	0	0	2	0	0	13
X82. Lesión autoinfligida intencionalmente por colisión de vehículo de motor	0	0	0	0	0	1	3
X83. Lesión autoinfligida intencionalmente por otros medios especificados	1	0	0	0	0	0	6
X84. Lesión autoinfligida intencionalmente por medios no especificados	0	1	0	0	3	0	3

*En el año 2013, debido a la disponibilidad de una nueva fuente de información judicial, se ha permitido asignar de forma más precisa la causa de defunción en las muertes con intervención judicial. La mejora incorporada tiene el efecto de que la serie no sea estrictamente comparable con la de años anteriores.*

*A partir de los datos de 2014 se ha implantado un codificador automático para el cálculo de la causa básica de defunción.*

**Fuente: INE. Defunciones según la causa de muerte**

## 12.1.9. Evolución de los suicidios según sexo, edad y lugar de defunción.

	MURCIA (Región de)										ESPAÑA
	2012	2013	2014	2015	2016	2017	2018	2019	2020	2020	
<b>AMBOS SEXOS</b>	<b>105</b>	<b>98</b>	<b>106</b>	<b>109</b>	<b>121</b>	<b>92</b>	<b>125</b>	<b>125</b>	<b>131</b>	<b>3.941</b>	
Menores de 15 años	1	0	1	2	0	1	2	1	1	14	
De 15 a 29 años	7	9	13	18	13	9	12	12	12	300	
De 30 a 39 años	22	15	15	21	19	14	19	18	19	411	
De 40 a 44 años	10	11	14	11	14	11	11	17	12	358	
De 45 a 49 años	13	10	8	6	13	16	14	20	16	396	
De 50 a 54 años	8	12	9	16	16	13	18	11	8	440	
De 55 a 59 años	4	9	7	9	11	6	15	9	12	414	
De 60 a 64 años	7	5	12	3	7	5	5	8	12	327	
De 65 a 69 años	4	4	11	2	11	6	13	7	11	245	
De 70 a 74 años	7	8	7	6	6	3	5	2	6	264	
De 75 a 79 años	6	8	2	4	6	1	4	9	5	224	
De 80 a 84 años	10	4	2	2	0	2	4	6	4	240	
De 85 a 89 años	2	3	4	7	3	4	0	4	6	185	
De 90 a 94 años	3	0	1	2	2	1	3	1	4	98	
De 95 años y más	1	0	0	0	0	0	0	0	3	25	
<b>HOMBRES</b>	<b>87</b>	<b>73</b>	<b>71</b>	<b>80</b>	<b>96</b>	<b>77</b>	<b>91</b>	<b>100</b>	<b>106</b>	<b>2.930</b>	
Menores de 15 años	1	0	0	1	0	0	1	1	1	7	
De 15 a 29 años	7	6	11	16	9	7	8	11	11	227	
De 30 a 39 años	17	12	11	16	16	12	16	15	11	313	
De 40 a 44 años	5	8	10	7	11	10	10	13	11	275	
De 45 a 49 años	10	6	6	3	10	15	10	16	11	301	
De 50 a 54 años	7	9	6	11	13	9	11	9	8	323	
De 55 a 59 años	4	7	6	6	9	6	10	8	8	277	
De 60 a 64 años	6	4	4	2	4	3	3	4	11	239	
De 65 a 69 años	4	2	7	0	8	5	11	5	11	186	
De 70 a 74 años	6	6	4	5	6	2	4	0	5	192	
De 75 a 79 años	6	6	1	4	5	1	2	9	5	162	
De 80 a 84 años	8	4	2	2	0	2	3	5	3	184	
De 85 a 89 años	2	3	2	6	3	4	0	3	5	146	

### 12.1.9. Evolución de los suicidios según sexo, edad y lugar de defunción.

	MURCIA (Región de)										ESPAÑA 2020
	2012	2013	2014	2015	2016	2017	2018	2019	2020	2020	
De 90 a 94 años	3	0	1	1	2	1	2	1	2	77	
De 95 años y más	1	0	0	0	0	0	0	0	3	21	
<b>MUJERES</b>	<b>18</b>	<b>25</b>	<b>35</b>	<b>29</b>	<b>25</b>	<b>15</b>	<b>34</b>	<b>25</b>	<b>25</b>	<b>1.011</b>	
Menores de 15 años	0	0	1	1	0	1	1	0	0	7	
De 15 a 29 años	0	3	2	2	4	2	4	1	1	73	
De 30 a 39 años	5	3	4	5	3	2	3	3	8	98	
De 40 a 44 años	5	3	4	4	3	1	1	4	1	83	
De 45 a 49 años	3	4	2	3	3	1	4	4	5	95	
De 50 a 54 años	1	3	3	5	3	4	7	2	0	117	
De 55 a 59 años	0	2	1	3	2	0	5	1	4	137	
De 60 a 64 años	1	1	8	1	3	2	2	4	1	88	
De 65 a 69 años	0	2	4	2	3	1	2	2	0	59	
De 70 a 74 años	1	2	3	1	0	1	1	2	1	72	
De 75 a 79 años	0	2	1	0	1	0	2	0	0	62	
De 80 a 84 años	2	0	0	0	0	0	1	1	1	56	
De 85 a 89 años	0	0	2	1	0	0	0	1	1	39	
De 90 a 94 años	0	0	0	1	0	0	1	0	2	21	
De 95 años y más	0	0	0	0	0	0	0	0	0	4	

*En el año 2013, debido a la disponibilidad de una nueva fuente de información judicial, se ha permitido asignar de forma más precisa la causa de defunción en las muertes con intervención judicial. La mejora incorporada tiene el efecto de que la serie no sea estrictamente comparable con la de años anteriores.*

*A partir de los datos de 2014 se ha implantado un codificador automático para el cálculo de la causa básica de defunción.*

**Fuente: INE. Defunciones según la causa de muerte**

### 12.1.10. Evolución de los suicidios según sexo, medio empleado y lugar de defunción.

	MURCIA (Región de)						ESPAÑA
	2015	2016	2017	2018	2019	2020	2020
<b>AMBOS SEXOS</b>	<b>109</b>	<b>121</b>	<b>92</b>	<b>125</b>	<b>125</b>	<b>131</b>	<b>3.941</b>
X60. Envenenamiento autoinfligido intencionalmente por (exposición a) analgésicos no narcóticos, antipiréticos y antirreumáticos	0	0	0	0	0	1	19
X61. Envenenamiento autoinfligido intencionalmente por (exposición a) drogas antiepilépticas, sedantes, hipnóticas, antiparkinsonianas y psicotrópicas, no clasificadas en otra parte	0	1	3	4	2	8	169
X62. Envenenamiento autoinfligido intencionalmente por (exposición a) narcóticos y psicodislépticos, no clasificados en otra parte	0	0	0	0	1	1	21
X63. Envenenamiento autoinfligido intencionalmente por (exposición a) otras drogas que actúan sobre el sistema nervioso autónomo	0	0	0	0	0	0	7
X64. Envenenamiento autoinfligido intencionalmente por (exposición a) otras drogas, medicamentos y sustancias biológicas, y los no especificados	9	7	5	9	11	5	178
X65. Envenenamiento autoinfligido intencionalmente por (exposición a) alcohol	0	0	0	0	0	2	10
X66. Envenenamiento autoinfligido intencionalmente por (exposición a) disolventes orgánicos e hidrocarburos halogenados y sus vapores	0	0	0	0	0	1	8
X67. Envenenamiento autoinfligido intencionalmente por (exposición a) otros gases y vapores	1	2	1	1	3	1	52
X68. Envenenamiento autoinfligido intencionalmente por (exposición a) plaguicidas	1	1	1	2	0	1	7
X69. Envenenamiento autoinfligido intencionalmente por (exposición a) otros productos químicos y sustancias nocivas, y los no especificados	2	2	1	1	1	2	95
X70. Lesión autoinfligida intencionalmente por ahorcamiento, estrangulamiento o sofocación	50	58	59	68	62	60	1.766
X71. Lesión autoinfligida intencionalmente por ahogamiento y sumersión	1	2	4	0	3	7	114
X72. Lesión autoinfligida intencionalmente por disparo de arma corta	0	0	2	1	0	2	69
X73. Lesión autoinfligida intencionalmente por disparo de rifle, escopeta y arma larga	1	1	2	2	0	3	76
X74. Lesión autoinfligida intencionalmente por disparo de otras armas de fuego, y las no especificadas	6	8	6	3	3	1	31
X75. Lesión autoinfligida intencionalmente por material explosivo	0	0	0	0	0	0	0
X76. Lesión autoinfligida intencionalmente por humo, fuego y llamas	1	1	0	2	1	1	14
X77. Lesión autoinfligida intencionalmente por vapor de agua, otros vapores y objetos calientes	0	0	0	0	0	0	1
X78. Lesión autoinfligida intencionalmente por objeto cortante	3	0	0	4	2	3	120
X79. Lesión autoinfligida intencionalmente por objeto romo o sin filo	0	0	0	0	0	0	0
X80. Lesión autoinfligida intencionalmente al saltar desde un lugar elevado	31	33	6	25	29	28	1.062
X81. Lesión autoinfligida intencionalmente por arrojar o colocarse delante de objeto en movimiento	0	3	1	3	2	1	62

### 12.1.10. Evolución de los suicidios según sexo, medio empleado y lugar de defunción.

	MURCIA (Región de)						ESPAÑA
	2015	2016	2017	2018	2019	2020	2020
X82. Lesión autoinfligida intencionalmente por colisión de vehículo de motor	1	0	1	0	1	2	13
X83. Lesión autoinfligida intencionalmente por otros medios especificados	0	0	0	0	0	0	25
X84. Lesión autoinfligida intencionalmente por medios no especificados	2	2	0	0	4	1	22
<b>HOMBRES</b>	<b>80</b>	<b>96</b>	<b>77</b>	<b>91</b>	<b>100</b>	<b>106</b>	<b>2.930</b>
X60. Envenenamiento autoinfligido intencionalmente por (exposición a) analgésicos no narcóticos, antipiréticos y antirreumáticos	0	0	0	0	0	1	13
X61. Envenenamiento autoinfligido intencionalmente por (exposición a) drogas antiepilépticas, sedantes, hipnóticas, antiparkinsonianas y psicotrópicas, no clasificadas en otra parte	0	1	3	1	2	4	85
X62. Envenenamiento autoinfligido intencionalmente por (exposición a) narcóticos y psicodislépticos, no clasificados en otra parte	0	0	0	0	0	1	16
X63. Envenenamiento autoinfligido intencionalmente por (exposición a) otras drogas que actúan sobre el sistema nervioso autónomo	0	0	0	0	0	0	4
X64. Envenenamiento autoinfligido intencionalmente por (exposición a) otras drogas, medicamentos y sustancias biológicas, y los no especificados	4	4	3	5	7	1	102
X65. Envenenamiento autoinfligido intencionalmente por (exposición a) alcohol	0	0	0	0	0	1	5
X66. Envenenamiento autoinfligido intencionalmente por (exposición a) disolventes orgánicos e hidrocarburos halogenados y sus vapores	0	0	0	0	0	0	3
X67. Envenenamiento autoinfligido intencionalmente por (exposición a) otros gases y vapores	0	2	1	1	2	0	44
X68. Envenenamiento autoinfligido intencionalmente por (exposición a) plaguicidas	1	1	1	2	0	1	6
X69. Envenenamiento autoinfligido intencionalmente por (exposición a) otros productos químicos y sustancias nocivas, y los no especificados	1	0	1	0	1	2	48
X70. Lesión autoinfligida intencionalmente por ahorcamiento, estrangulamiento o sofocación	44	50	49	53	59	54	1.461
X71. Lesión autoinfligida intencionalmente por ahogamiento y sumersión	1	1	4	0	1	6	74
X72. Lesión autoinfligida intencionalmente por disparo de arma corta	0	0	1	1	0	2	69
X73. Lesión autoinfligida intencionalmente por disparo de rifle, escopeta y arma larga	1	1	2	2	0	3	76
X74. Lesión autoinfligida intencionalmente por disparo de otras armas de fuego, y las no especificadas	6	8	6	3	3	1	29
X75. Lesión autoinfligida intencionalmente por material explosivo	0	0	0	0	0	0	0
X76. Lesión autoinfligida intencionalmente por humo, fuego y llamas	1	1	0	1	0	1	9
X77. Lesión autoinfligida intencionalmente por vapor de agua, otros vapores y objetos calientes	0	0	0	0	0	0	1
X78. Lesión autoinfligida intencionalmente por objeto cortante	3	0	0	2	2	3	105



### 12.1.10. Evolución de los suicidios según sexo, medio empleado y lugar de defunción.

	MURCIA (Región de)						ESPAÑA
	2015	2016	2017	2018	2019	2020	2020
X79. Lesión autoinfligida intencionalmente por objeto romo o sin filo	0	0	0	0	0	0	0
X80. Lesión autoinfligida intencionalmente al saltar desde un lugar elevado	15	23	4	19	19	22	683
X81. Lesión autoinfligida intencionalmente por arrojar o colocarse delante de objeto en movimiento	0	3	1	1	2	1	49
X82. Lesión autoinfligida intencionalmente por colisión de vehículo de motor	1	0	1	0	1	1	10
X83. Lesión autoinfligida intencionalmente por otros medios especificados	0	0	0	0	0	0	19
X84. Lesión autoinfligida intencionalmente por medios no especificados	2	1	0	0	1	1	19
<b>MUJERES</b>	<b>29</b>	<b>25</b>	<b>15</b>	<b>34</b>	<b>25</b>	<b>25</b>	<b>1.011</b>
X60. Envenenamiento autoinfligido intencionalmente por (exposición a) analgésicos no narcóticos, antipiréticos y antirreumáticos	0	0	0	0	0	0	6
X61. Envenenamiento autoinfligido intencionalmente por (exposición a) drogas antiepilépticas, sedantes, hipnóticas, antiparkinsonianas y psicotrópicas, no clasificadas en otra parte	0	0	0	3	0	4	84
X62. Envenenamiento autoinfligido intencionalmente por (exposición a) narcóticos y psicodislépticos, no clasificados en otra parte	0	0	0	0	1	0	5
X63. Envenenamiento autoinfligido intencionalmente por (exposición a) otras drogas que actúan sobre el sistema nervioso autónomo	0	0	0	0	0	0	3
X64. Envenenamiento autoinfligido intencionalmente por (exposición a) otras drogas, medicamentos y sustancias biológicas, y los no especificados	5	3	2	4	4	4	76
X65. Envenenamiento autoinfligido intencionalmente por (exposición a) alcohol	0	0	0	0	0	1	5
X66. Envenenamiento autoinfligido intencionalmente por (exposición a) disolventes orgánicos e hidrocarburos halogenados y sus vapores	0	0	0	0	0	1	5
X67. Envenenamiento autoinfligido intencionalmente por (exposición a) otros gases y vapores	1	0	0	0	1	1	8
X68. Envenenamiento autoinfligido intencionalmente por (exposición a) plaguicidas	0	0	0	0	0	0	1
X69. Envenenamiento autoinfligido intencionalmente por (exposición a) otros productos químicos y sustancias nocivas, y los no especificados	1	2	0	1	0	0	47
X70. Lesión autoinfligida intencionalmente por ahorcamiento, estrangulamiento o sofocación	6	8	10	15	3	6	305
X71. Lesión autoinfligida intencionalmente por ahogamiento y sumersión	0	1	0	0	2	1	40
X72. Lesión autoinfligida intencionalmente por disparo de arma corta	0	0	1	0	0	0	0
X73. Lesión autoinfligida intencionalmente por disparo de rifle, escopeta y arma larga	0	0	0	0	0	0	0
X74. Lesión autoinfligida intencionalmente por disparo de otras armas de fuego, y las no especificadas	0	0	0	0	0	0	2
X75. Lesión autoinfligida intencionalmente por material explosivo	0	0	0	0	0	0	0

### 12.1.10. Evolución de los suicidios según sexo, medio empleado y lugar de defunción.

	MURCIA (Región de)						ESPAÑA
	2015	2016	2017	2018	2019	2020	2020
X76. Lesión autoinfligida intencionalmente por humo, fuego y llamas	0	0	0	1	1	0	5
X77. Lesión autoinfligida intencionalmente por vapor de agua, otros vapores y objetos calientes	0	0	0	0	0	0	0
X78. Lesión autoinfligida intencionalmente por objeto cortante	0	0	0	2	0	0	15
X79. Lesión autoinfligida intencionalmente por objeto romo o sin filo	0	0	0	0	0	0	0
X80. Lesión autoinfligida intencionalmente al saltar desde un lugar elevado	16	10	2	6	10	6	379
X81. Lesión autoinfligida intencionalmente por arrojarse o colocarse delante de objeto en movimiento	0	0	0	2	0	0	13
X82. Lesión autoinfligida intencionalmente por colisión de vehículo de motor	0	0	0	0	0	1	3
X83. Lesión autoinfligida intencionalmente por otros medios especificados	0	0	0	0	0	0	6
X84. Lesión autoinfligida intencionalmente por medios no especificados	0	1	0	0	3	0	3

*En el año 2013, debido a la disponibilidad de una nueva fuente de información judicial, se ha permitido asignar de forma más precisa la causa de defunción en las muertes con intervención judicial. La mejora incorporada tiene el efecto de que la serie no sea estrictamente comparable con la de años anteriores. A partir de los datos de 2014 se ha implantado un codificador automático para el cálculo de la causa básica de defunción.*

**Fuente: INE. Defunciones según la causa de muerte**

### 12.2.1. Evolución de las enfermedades de declaración obligatoria. Casos registrados.

	MURCIA (Región de)												
	2008	2009	2010	2011	2012	2013	2014	2015	2016	2017	2018	2019	2020
Brucelosis	4	6	4	4	6	20	0	1	0	3	0	0	1
Carbunco	0	0	0	1	0	0	0	0	0	0	0	0	0
Chikungunya	0	0	0	0	0	0	5	10	2	0	1	1	0
Dengue											5	3	1
Disentería bacilar	0	0	0	3	0	0	1	0	5	1	0	0	0
Enfermedad meningocócica	12	20	9	9	7	12	9	4	7	4	9	16	11
Fiebre exantemática mediterránea	5	5	7	3	5	5	6	1	1	5	3	3	2
Fiebres tifoidea y paratifoidea	6	1	2	2	1	3	1	1	1	0	1	2	1
Gripe	31.635	66.314	7.487	30.237	30.785	33.016	18.708	28.608	26.952	18.274	33.137	19.155	23.896
Hepatitis													
Hepatitis A	37	61	50	51	24	38	52	51	49	180	55	103	30
Hepatitis B aguda	15	17	18	13	10	15	29	13	22	17	15	16	8
Hepatitis C aguda								4	2	5	2	6	4
Otras hepatitis víricas	13	12	4	5	3	4	0	1	3	1	1	5	6
Infección gonocócica	44	43	34	53	35	38	28	33	30	36	59	121	186
Legionelosis	21	16	18	29	27	15	24	29	19	31	33	54	72
Leishmaniasis	3	0	0	5	6	3	3	6	4	5	6	8	18
Lepra	1	2	1	2	1	0	0	0	0	0	0	0	0
Otras meningitis	94	64	79	78	59	68	72	71	65	65	46	48	8
Paludismo	3	10	8	7	8	5	16	14	13	11	13	13	3
Parotiditis	73	63	67	68	107	104	157	434	50	135	193	66	24
Rubéola	2	2	0	0	0	0	1	0	0	0	0	0	0
Sarampión	0	1	96	2	3	4	1	0	1	8	0	1	1
Shigelosis												5	2
Sífilis	66	55	78	87	108	77	82	48	36	61	65	78	77
Sífilis congénita	1	0	0	0	0	0	0	1	0	0	1	0	0
Tétanos	0	0	0	0	1	0	0	0	0	0	0	0	0
Tosferina	2	4	5	13	10	7	30	119	29	37	24	18	3
Toxiinfección alimentaria	342	208	278	221	529	209	212	409	430	276	302	297	295

### 12.2.1. Evolución de las enfermedades de declaración obligatoria. Casos registrados.

	MURCIA (Región de)												
	2008	2009	2010	2011	2012	2013	2014	2015	2016	2017	2018	2019	2020
Tuberculosis						146	130	150	115	122	133	138	123
Tuberculosis respiratoria	213	214	159	179	141	132	101	123	101				
Meningitis tuberculosa	4	5	2	4	3	1	4	2	2				
Otras tuberculosis	38	39	23	46	17	13	25	25	12				
Varicela	9.270	7.013	8.494	7.489	6.638	7.595	7.102	7.298	10.406	3.956	4.776	1.771	666
Zika									2	1	0	0	0

A partir del año 2015 incluimos la categoría "Hepatitis C".

Año 2020: No se incluyen los datos de SARS-COV-2 (vigilancia de COVID-19) dado que hasta la fecha no hay resultados anuales consolidados. La información disponible puede consultarse en Murciasalud.

**Fuente: Consejería de Salud. Dirección General de Salud Pública y Adicciones**

### 12.2.2. Enfermos dados de alta en los hospitales según capítulos (CIE-10-MC), lugar de hospitalización y sexo.

2019	MURCIA (Región de)			ESPAÑA		
	TOTAL	Hombres	Mujeres	TOTAL	Hombres	Mujeres
<b>TOTAL</b>	<b>154.517</b>	<b>73.170</b>	<b>81.347</b>	<b>4.873.767</b>	<b>2.344.850</b>	<b>2.528.917</b>
0100 Ciertas Enfermedades Infecciosas y Parasitarias A00-B99	3.681	2.048	1.634	117.428	64.788	52.641
0200 Neoplasias C00-D49	13.405	7.036	6.369	466.543	247.531	219.012
0300 Enfermedades de la Sangre, de los Órganos Hematopoyéticos y Ciertos Trastornos que afectan al Mecanismo Inmunitario D50-D89	1.392	670	722	44.295	22.066	22.229
0400 Enfermedades Endocrinas, Nutricionales y Metabólicas E00-E89	3.143	1.428	1.715	88.222	37.117	51.106
0500 Trastornos Mentales y de Comportamiento F01-F99	3.462	2.008	1.454	117.955	61.096	56.858
0600 Enfermedades del Sistema Nervioso G00-G99	4.738	2.477	2.262	121.335	61.511	59.824
0700 Enfermedades del Ojo y sus Anexos H00-H59	638	342	296	23.530	11.933	11.598
0800 Enfermedades del Oído y de la Apófisis Mastoides H60-H95	625	291	334	22.605	10.973	11.632
0900 Enfermedades del Aparato Circulatorio I00-I99	17.760	10.319	7.442	614.302	349.256	265.046
1000 Enfermedades del Aparato Respiratorio J00-J99	17.260	9.792	7.468	600.086	329.960	270.126
1100 Enfermedades del Aparato Digestivo K00-K95	19.105	10.638	8.466	606.019	336.719	269.300
1200 Enfermedades de la Piel y del Tejido Subcutáneo L00-L99	1.948	971	977	56.557	29.730	26.827
1300 Enfermedades del Aparato Musculoesquelético y del Tejido Conectivo M00-M99	11.661	5.590	6.071	359.877	168.501	191.377
1400 Enfermedades del Aparato Genitourinario N00-N99	11.812	5.680	6.132	350.315	170.940	179.375
1500 Complicaciones del Embarazo, Parto y Puerperio O00-O9A	16.332		16.332	413.837		413.837
1600 Ciertas Enfermedades con Origen en el Período Perinatal P00-P96	1.655	939	716	59.754	33.207	26.547
1700 Anomalías Congénitas Q00-Q99	931	538	393	35.583	19.498	16.085
1800 Síntomas, Signos y Hallazgos Anormales Clínicos y de Laboratorio, no clasificados en otra parte R00-R99	6.981	3.797	3.184	195.211	104.486	90.725
1900 Lesiones Traumáticas, Envenenamientos y Otras Consecuencias de Causas Externas S00-T88	13.691	7.268	6.423	454.661	232.190	222.471
2100 Factores que influyen en el Estado de Salud y Contacto con los Servicios Sanitarios Z00-Z99	3.778	1.077	2.701	117.317	49.180	68.137
Altas sin diagnóstico	517	261	256	8.332	4.168	4.164

**Fuente: INE. Encuesta de Morbilidad Hospitalaria**

### 12.2.3. Evolución de los enfermos dados de alta en los hospitales según edad y sexo, por lugar de hospitalización.

	MURCIA (Región de)									ESPAÑA 2019
	2012	2013	2014	2015	2016	2017	2018	2019		
<b>TOTAL</b>										
<b>TOTAL</b>	<b>143.308</b>	<b>145.014</b>	<b>146.541</b>	<b>149.343</b>	<b>149.490</b>	<b>152.804</b>	<b>155.320</b>	<b>154.517</b>	<b>4.873.767</b>	
Hombres	66.172	66.897	67.458	69.584	69.544	71.161	73.465	73.170	2.344.850	
Mujeres	77.136	78.117	79.083	79.759	79.946	81.644	81.855	81.347	2.528.917	
<b>Menores de 1 año</b>										
<b>TOTAL</b>	<b>4.144</b>	<b>3.852</b>	<b>3.672</b>	<b>4.204</b>	<b>4.167</b>	<b>3.969</b>	<b>3.880</b>	<b>3.737</b>	<b>127.615</b>	
Hombres	2.391	2.256	2.103	2.428	2.374	2.304	2.172	2.141	71.945	
Mujeres	1.753	1.596	1.569	1.776	1.793	1.664	1.708	1.596	55.670	
<b>De 1 a 4 años</b>										
<b>TOTAL</b>	<b>2.900</b>	<b>2.857</b>	<b>2.979</b>	<b>2.693</b>	<b>2.685</b>	<b>2.600</b>	<b>2.607</b>	<b>2.593</b>	<b>93.490</b>	
Hombres	1.696	1.669	1.753	1.532	1.520	1.523	1.470	1.434	53.507	
Mujeres	1.204	1.188	1.226	1.161	1.165	1.077	1.137	1.159	39.983	
<b>De 5 a 14 años</b>										
<b>TOTAL</b>	<b>3.780</b>	<b>3.955</b>	<b>3.948</b>	<b>3.885</b>	<b>4.031</b>	<b>4.193</b>	<b>4.094</b>	<b>4.042</b>	<b>128.387</b>	
Hombres	2.226	2.281	2.192	2.187	2.312	2.376	2.318	2.142	72.427	
Mujeres	1.554	1.674	1.756	1.698	1.719	1.817	1.776	1.900	55.961	
<b>De 15 a 24 años</b>										
<b>TOTAL</b>	<b>8.080</b>	<b>7.962</b>	<b>7.906</b>	<b>7.697</b>	<b>7.637</b>	<b>8.070</b>	<b>8.006</b>	<b>8.078</b>	<b>197.277</b>	
Hombres	2.893	2.943	2.882	2.859	2.693	2.917	3.099	3.065	80.464	
Mujeres	5.188	5.019	5.024	4.838	4.944	5.153	4.907	5.013	116.813	
<b>De 25 a 34 años</b>										
<b>TOTAL</b>	<b>19.603</b>	<b>18.957</b>	<b>18.425</b>	<b>17.939</b>	<b>17.458</b>	<b>17.250</b>	<b>16.475</b>	<b>15.780</b>	<b>405.596</b>	
Hombres	4.437	4.369	4.066	4.006	3.834	3.820	3.740	3.608	97.289	
Mujeres	15.166	14.587	14.359	13.933	13.624	13.430	12.735	12.172	308.306	
<b>De 35 a 44 años</b>										
<b>TOTAL</b>	<b>18.084</b>	<b>18.360</b>	<b>18.834</b>	<b>18.684</b>	<b>19.120</b>	<b>19.497</b>	<b>19.249</b>	<b>19.030</b>	<b>514.346</b>	
Hombres	6.353	6.391	6.508	6.533	6.628	6.815	6.618	6.551	173.272	
Mujeres	11.730	11.968	12.326	12.151	12.492	12.683	12.631	12.479	341.074	

### 12.2.3. Evolución de los enfermos dados de alta en los hospitales según edad y sexo, por lugar de hospitalización.

	MURCIA (Región de)								ESPAÑA
	2012	2013	2014	2015	2016	2017	2018	2019	2019
<b>De 45 a 54 años</b>									
<b>TOTAL</b>	<b>15.346</b>	<b>15.860</b>	<b>15.904</b>	<b>16.273</b>	<b>16.584</b>	<b>17.152</b>	<b>17.929</b>	<b>17.970</b>	<b>506.194</b>
Hombres	8.331	8.491	8.537	8.769	8.847	9.035	9.586	9.529	264.912
Mujeres	7.015	7.369	7.367	7.504	7.737	8.117	8.343	8.441	241.282
<b>De 55 a 64 años</b>									
<b>TOTAL</b>	<b>16.693</b>	<b>17.372</b>	<b>17.858</b>	<b>18.310</b>	<b>18.752</b>	<b>19.030</b>	<b>20.403</b>	<b>20.987</b>	<b>660.458</b>
Hombres	9.783	10.016	10.250	10.593	10.806	11.042	11.846	12.174	380.920
Mujeres	6.909	7.356	7.608	7.716	7.946	7.988	8.557	8.813	279.538
<b>De 65 a 74 años</b>									
<b>TOTAL</b>	<b>20.120</b>	<b>20.319</b>	<b>21.020</b>	<b>21.624</b>	<b>21.725</b>	<b>22.293</b>	<b>23.736</b>	<b>23.558</b>	<b>799.774</b>
Hombres	11.459	11.486	11.950	12.423	12.527	12.770	13.673	13.645	465.157
Mujeres	8.661	8.833	9.070	9.201	9.198	9.523	10.063	9.913	334.617
<b>De 75 a 84 años</b>									
<b>TOTAL</b>	<b>23.730</b>	<b>24.533</b>	<b>23.925</b>	<b>24.835</b>	<b>24.134</b>	<b>24.363</b>	<b>24.338</b>	<b>23.706</b>	<b>821.085</b>
Hombres	12.235	12.479	12.260	12.792	12.586	12.512	12.728	12.451	433.693
Mujeres	11.495	12.055	11.664	12.043	11.548	11.852	11.609	11.254	387.392
<b>De 85 y más años</b>									
<b>TOTAL</b>	<b>10.828</b>	<b>10.988</b>	<b>12.071</b>	<b>13.200</b>	<b>13.197</b>	<b>14.386</b>	<b>14.603</b>	<b>15.037</b>	<b>619.545</b>
Hombres	4.368	4.515	4.957	5.461	5.417	6.045	6.215	6.429	251.263
Mujeres	6.460	6.473	7.114	7.739	7.779	8.341	8.388	8.607	368.282

Fuente: INE. Encuesta de Morbilidad Hospitalaria

#### 12.2.4. Estancias causadas según capítulos (CIE-10-MC), lugar de hospitalización y sexo.

Días

2019	MURCIA (Región de)			ESPAÑA		
	TOTAL	Hombres	Mujeres	TOTAL	Hombres	Mujeres
<b>TOTAL</b>	<b>1.283.519</b>	<b>639.699</b>	<b>643.820</b>	<b>39.584.782</b>	<b>20.620.604</b>	<b>18.964.178</b>
0100 Ciertas Enfermedades Infecciosas y Parasitarias A00-B99	40.747	25.174	15.572	1.202.668	682.621	520.048
0200 Neoplasias C00-D49	108.682	62.727	45.955	3.811.756	2.194.291	1.617.465
0300 Enfermedades de la Sangre, de los Órganos Hematopoyéticos y Ciertos Trastornos que afectan al Mecanismo Inmunitario D50-D89	15.518	7.155	8.363	335.339	171.030	164.308
0400 Enfermedades Endocrinas, Nutricionales y Metabólicas E00-E89	30.004	16.351	13.652	622.013	321.557	300.456
0500 Trastornos Mentales y de Comportamiento F01-F99	125.949	77.451	48.498	5.965.518	3.437.526	2.527.992
0600 Enfermedades del Sistema Nervioso G00-G99	74.823	28.296	46.527	1.358.100	676.647	681.454
0700 Enfermedades del Ojo y sus Anexos H00-H59	4.529	2.120	2.409	86.565	44.559	42.007
0800 Enfermedades del Oído y de la Apófisis Mastoides H60-H95	2.625	1.569	1.056	65.921	31.240	34.681
0900 Enfermedades del Aparato Circulatorio I00-I99	174.549	95.166	79.383	5.572.561	3.082.338	2.490.223
1000 Enfermedades del Aparato Respiratorio J00-J99	140.466	77.567	62.899	4.358.304	2.399.714	1.958.590
1100 Enfermedades del Aparato Digestivo K00-K95	110.650	60.306	50.344	3.393.696	1.859.039	1.534.658
1200 Enfermedades de la Piel y del Tejido Subcutáneo L00-L99	16.587	7.141	9.446	494.281	249.653	244.628
1300 Enfermedades del Aparato Musculoesquelético y del Tejido Conectivo M00-M99	52.219	23.689	28.530	1.847.084	814.753	1.032.331
1400 Enfermedades del Aparato Genitourinario N00-N99	84.787	40.294	44.493	1.795.764	905.025	890.739
1500 Complicaciones del Embarazo, Parto y Puerperio O00-O9A	50.796		50.796	1.278.217		1.278.217
1600 Ciertas Enfermedades con Origen en el Período Perinatal P00-P96	16.631	9.616	7.015	524.782	287.426	237.356
1700 Anomalías Congénitas Q00-Q99	5.093	2.675	2.418	186.261	105.962	80.299
1800 Síntomas, Signos y Hallazgos Anormales Clínicos y de Laboratorio, no clasificados en otra parte R00-R99	85.825	32.366	53.459	1.764.995	979.597	785.398
1900 Lesiones Traumáticas, Envenenamientos y Otras Consecuencias de Causas Externas S00-T88	121.752	61.369	60.383	3.878.480	1.866.572	2.011.908
2100 Factores que influyen en el Estado de Salud y Contacto con los Servicios Sanitarios Z00-Z99	13.746	5.653	8.092	837.519	419.700	417.819
Altas sin diagnóstico	7.543	3.013	4.530	204.959	91.355	113.604

Fuente: INE. Encuesta de Morbilidad Hospitalaria



### 12.2.5. Evolución de las estancias causadas según edad y sexo, por lugar de hospitalización.

Días	MURCIA (Región de)								ESPAÑA
	2012	2013	2014	2015	2016	2017	2018	2019	2019
<b>TOTAL</b>									
<b>TOTAL</b>	<b>893.592</b>	<b>904.021</b>	<b>905.096</b>	<b>956.490</b>	<b>995.193</b>	<b>1.123.590</b>	<b>1.269.494</b>	<b>1.283.519</b>	<b>39.584.782</b>
Hombres	450.110	450.061	457.205	481.101	495.969	566.595	638.841	639.699	20.620.604
Mujeres	443.482	453.961	447.891	475.389	499.224	556.995	630.652	643.820	18.964.178
<b>Menores de 1 año</b>									
<b>TOTAL</b>	<b>31.456</b>	<b>29.885</b>	<b>29.354</b>	<b>31.659</b>	<b>28.973</b>	<b>30.945</b>	<b>28.325</b>	<b>29.421</b>	<b>863.826</b>
Hombres	17.613	17.842	16.633	17.507	16.021	17.642	15.636	16.597	480.638
Mujeres	13.843	12.043	12.721	14.152	12.952	13.303	12.689	12.824	383.189
<b>De 1 a 4 años</b>									
<b>TOTAL</b>	<b>11.391</b>	<b>12.151</b>	<b>11.804</b>	<b>10.898</b>	<b>10.311</b>	<b>9.896</b>	<b>10.256</b>	<b>10.143</b>	<b>344.561</b>
Hombres	6.115	6.954	6.820	6.101	5.651	5.504	5.431	5.457	193.509
Mujeres	5.276	5.197	4.984	4.797	4.660	4.392	4.825	4.687	151.053
<b>De 5 a 14 años</b>									
<b>TOTAL</b>	<b>14.009</b>	<b>14.771</b>	<b>14.852</b>	<b>14.328</b>	<b>15.073</b>	<b>15.454</b>	<b>15.592</b>	<b>17.147</b>	<b>494.788</b>
Hombres	7.995	8.338	7.333	7.674	8.226	8.166	8.066	8.581	266.805
Mujeres	6.014	6.433	7.519	6.654	6.847	7.288	7.526	8.566	227.984
<b>De 15 a 24 años</b>									
<b>TOTAL</b>	<b>31.586</b>	<b>30.295</b>	<b>30.018</b>	<b>31.085</b>	<b>31.284</b>	<b>33.370</b>	<b>32.067</b>	<b>32.611</b>	<b>1.009.146</b>
Hombres	12.772	12.353	12.558	13.299	12.284	13.404	14.391	13.700	463.514
Mujeres	18.814	17.941	17.460	17.786	19.000	19.965	17.677	18.911	545.632
<b>De 25 a 34 años</b>									
<b>TOTAL</b>	<b>75.556</b>	<b>70.854</b>	<b>68.353</b>	<b>70.338</b>	<b>70.679</b>	<b>71.001</b>	<b>63.159</b>	<b>65.743</b>	<b>1.841.837</b>
Hombres	24.280	22.271	21.669	21.937	21.965	24.739	19.929	23.834	729.632
Mujeres	51.276	48.582	46.684	48.400	48.715	46.262	43.230	41.909	1.112.206
<b>De 35 a 44 años</b>									
<b>TOTAL</b>	<b>84.017</b>	<b>85.590</b>	<b>87.164</b>	<b>86.551</b>	<b>90.786</b>	<b>99.861</b>	<b>110.275</b>	<b>96.809</b>	<b>2.823.575</b>
Hombres	37.212	36.010	38.638	38.029	37.482	47.010	56.378	45.480	1.367.072
Mujeres	46.805	49.580	48.527	48.522	53.304	52.852	53.897	51.329	1.456.502

### 12.2.5. Evolución de las estancias causadas según edad y sexo, por lugar de hospitalización.

*Días*

	MURCIA (Región de)								ESPAÑA
	2012	2013	2014	2015	2016	2017	2018	2019	2019
<b>De 45 a 54 años</b>									
<b>TOTAL</b>	<b>91.292</b>	<b>92.174</b>	<b>92.145</b>	<b>98.090</b>	<b>104.362</b>	<b>111.058</b>	<b>123.462</b>	<b>118.761</b>	<b>3.833.180</b>
Hombres	52.491	53.891	53.618	56.080	58.383	61.873	71.972	73.666	2.313.169
Mujeres	38.801	38.282	38.526	42.010	45.979	49.186	51.490	45.095	1.520.010
<b>De 55 a 64 años</b>									
<b>TOTAL</b>	<b>103.914</b>	<b>108.515</b>	<b>110.925</b>	<b>117.720</b>	<b>122.552</b>	<b>139.880</b>	<b>158.691</b>	<b>164.702</b>	<b>5.436.783</b>
Hombres	63.759	64.516	66.106	72.447	73.602	85.629	100.852	107.774	3.370.931
Mujeres	40.155	43.998	44.819	45.274	48.949	54.251	57.839	56.927	2.065.852
<b>De 65 a 74 años</b>									
<b>TOTAL</b>	<b>146.054</b>	<b>148.372</b>	<b>148.385</b>	<b>156.672</b>	<b>165.396</b>	<b>185.422</b>	<b>206.209</b>	<b>213.561</b>	<b>7.112.548</b>
Hombres	85.856	85.945	86.918	91.964	99.110	110.416	125.866	124.896	4.224.618
Mujeres	60.198	62.427	61.467	64.708	66.286	75.006	80.343	88.665	2.887.930
<b>De 75 a 84 años</b>									
<b>TOTAL</b>	<b>201.004</b>	<b>203.820</b>	<b>198.289</b>	<b>211.221</b>	<b>216.866</b>	<b>244.783</b>	<b>272.908</b>	<b>281.926</b>	<b>8.549.885</b>
Hombres	102.754	102.326	100.645	106.954	111.320	120.798	132.571	137.362	4.477.540
Mujeres	98.250	101.495	97.644	104.267	105.546	123.985	140.337	144.564	4.072.345
<b>De 85 y más años</b>									
<b>TOTAL</b>	<b>103.312</b>	<b>107.595</b>	<b>113.806</b>	<b>127.928</b>	<b>138.911</b>	<b>181.919</b>	<b>248.549</b>	<b>252.695</b>	<b>7.274.652</b>
Hombres	39.262	39.613	46.267	49.108	51.925	71.414	87.749	82.352	2.733.176
Mujeres	64.050	67.982	67.539	78.820	86.986	110.505	160.800	170.343	4.541.476

Fuente: INE. Encuesta de Morbilidad Hospitalaria

### 12.2.6. Estancias medias según capítulos (CIE-10-MC), lugar de hospitalización y sexo.

Días

2019	MURCIA (Región de)			ESPAÑA		
	TOTAL	Hombres	Mujeres	TOTAL	Hombres	Mujeres
<b>TOTAL</b>	<b>8,31</b>	<b>8,74</b>	<b>7,91</b>	<b>8,12</b>	<b>8,79</b>	<b>7,50</b>
0100 Ciertas Enfermedades Infecciosas y Parasitarias A00-B99	11,07	12,29	9,53	10,24	10,54	9,88
0200 Neoplasias C00-D49	8,11	8,92	7,21	8,17	8,86	7,39
0300 Enfermedades de la Sangre, de los Órganos Hematopoyéticos y Ciertos Trastornos que afectan al Mecanismo Inmunitario D50-D89	11,15	10,68	11,58	7,57	7,75	7,39
0400 Enfermedades Endocrinas, Nutricionales y Metabólicas E00-E89	9,55	11,45	7,96	7,05	8,66	5,88
0500 Trastornos Mentales y de Comportamiento F01-F99	36,38	38,56	33,36	50,57	56,26	44,46
0600 Enfermedades del Sistema Nervioso G00-G99	15,79	11,42	20,57	11,19	11,00	11,39
0700 Enfermedades del Ojo y sus Anexos H00-H59	7,10	6,19	8,15	3,68	3,73	3,62
0800 Enfermedades del Oído y de la Apófisis Mastoides H60-H95	4,20	5,39	3,16	2,92	2,85	2,98
0900 Enfermedades del Aparato Circulatorio I00-I99	9,83	9,22	10,67	9,07	8,83	9,40
1000 Enfermedades del Aparato Respiratorio J00-J99	8,14	7,92	8,42	7,26	7,27	7,25
1100 Enfermedades del Aparato Digestivo K00-K95	5,79	5,67	5,95	5,60	5,52	5,70
1200 Enfermedades de la Piel y del Tejido Subcutáneo L00-L99	8,52	7,36	9,67	8,74	8,40	9,12
1300 Enfermedades del Aparato Musculo-esquelético y del Tejido Conectivo M00-M99	4,48	4,24	4,70	5,13	4,84	5,39
1400 Enfermedades del Aparato Genitourinario N00-N99	7,18	7,09	7,26	5,13	5,29	4,97
1500 Complicaciones del Embarazo, Parto y Puerperio O00-O9A	3,11		3,11	3,09		3,09
1600 Ciertas Enfermedades con Origen en el Período Perinatal P00-P96	10,05	10,24	9,80	8,78	8,66	8,94
1700 Anomalías Congénitas Q00-Q99	5,47	4,97	6,15	5,23	5,43	4,99
1800 Síntomas, Signos y Hallazgos Anormales Clínicos y de Laboratorio, no clasificados en otra parte R00-R99	12,29	8,53	16,79	9,04	9,38	8,66
1900 Lesiones Traumáticas, Envenenamientos y Otras Consecuencias de Causas Externas S00-T88	8,89	8,44	9,40	8,53	8,04	9,04
2100 Factores que influyen en el Estado de Salud y Contacto con los Servicios Sanitarios Z00-Z99	3,64	5,25	3,00	7,14	8,53	6,13
Altas sin diagnóstico	14,59	11,54	17,70	24,60	21,92	27,28

Fuente: INE. Encuesta de Morbilidad Hospitalaria

### 12.2.7. Neoplasias. Enfermos dados de alta según tipo de neoplasia (CIE-10-MC), lugar de hospitalización y sexo.

2019	MURCIA (Región de)			ESPAÑA		
	TOTAL	Hombres	Mujeres	TOTAL	Hombres	Mujeres
<b>0200 NEOPLASIAS C00-D49</b>	<b>13.405</b>	<b>7.036</b>	<b>6.369</b>	<b>466.543</b>	<b>247.531</b>	<b>219.012</b>
0201 Neoplasias malignas de colon, recto y ano C18-C21	1.141	692	449	46.568	28.246	18.323
0202 Neoplasias malignas de tráquea, bronquios y pulmón C33-C34	1.053	792	261	35.452	26.169	9.283
0203 Melanoma y otras neoplasias malignas de la piel C43-C44	192	119	73	7.491	4.472	3.019
0204 Neoplasia maligna de la mama C50	1.065	8	1.057	32.848	285	32.563
0205 Neoplasia maligna del útero C53-C55	270		270	9.891		9.891
0206 Neoplasia maligna del ovario C56	144		144	5.204		5.204
0207 Neoplasia maligna de la próstata C61	480	480		20.549	20.549	
0208 Neoplasia maligna de la vejiga C67	984	833	151	41.249	34.290	6.959
0209 Otras neoplasias malignas Resto de (C00-C96)	4.572	2.595	1.977	170.604	98.450	72.154
0210 Carcinoma in situ D00-D09	397	240	157	10.764	5.341	5.424
0211 Neoplasia benigna del colon, del recto, del conducto anal y del ano D12	122	91	31	4.715	2.870	1.845
0212 Leiomioma uterino D25	598		598	19.428		19.428
0213 Otras neoplasias benignas y neoplasias de comportamiento incierto o desconocido	2.386	1.186	1.200	61.779	26.861	34.919

**Fuente: INE. Encuesta de Morbilidad Hospitalaria**

### 12.2.8. Incidencia de cáncer en la Región de Murcia. Número de casos y tasas por 100.000 personas y año.

	Casos					Tasas de incidencia anual por 100.000 habitantes					Tasas ajustadas a la población europea estándar por 100.000				
	2011	2012	2013	2014	2015	2011	2012	2013	2014	2015	2011	2012	2013	2014	2015
<b>HOMBRES</b>															
<b>Todos excepto cánceres de la piel</b>															
<b>no melanoma</b>	<b>3.799</b>	<b>3.634</b>	<b>3.844</b>	<b>3.753</b>	<b>3.741</b>	<b>511,82</b>	<b>488,90</b>	<b>520,96</b>	<b>510,15</b>	<b>509,33</b>	<b>496,37</b>	<b>465,62</b>	<b>485,02</b>	<b>463,95</b>	<b>459,22</b>
Labio	22	17	31	24	24	2,90	2,20	4,20	3,26	3,27	2,60	2,29	3,77	2,83	2,74
Lengua	29	20	18	23	33	3,90	2,67	2,44	3,13	4,49	3,99	2,82	2,26	3,02	4,32
Boca	27	19	18	23	19	3,63	2,53	2,44	3,13	2,59	3,59	2,59	2,51	3,09	2,48
Glándulas salivares	7	7	19	10	12	0,94	0,94	2,57	1,36	1,63	0,91	0,96	2,32	1,23	1,34
Amígdala	6	17	9	9	18	0,81	2,26	1,22	1,22	2,45	0,86	2,31	1,20	1,30	2,42
Otros orofaringe	4	9	3	8	11	0,53	1,20	0,41	1,09	1,50	0,62	1,29	0,46	1,04	1,54
Nasofaringe	14	7	12	3	9	1,85	0,93	1,63	0,41	1,23	1,98	0,81	1,62	0,32	1,11
Hipofaringe	22	15	10	10	14	2,95	1,99	1,36	1,36	1,91	3,05	2,07	1,38	1,38	1,83
Faringe no especificado	7	6	4	3	7	0,94	0,80	0,54	0,41	0,95	1,02	0,89	0,57	0,45	0,89
Esófago	47	42	37	55	47	6,34	5,64	5,01	7,48	6,40	6,30	5,76	4,76	6,97	5,71
Estómago	110	101	105	104	110	14,83	13,60	14,23	14,14	14,98	14,03	12,53	12,62	11,94	12,25
Intestino delgado	10	12	10	14	10	1,35	1,62	1,36	1,90	1,36	1,39	1,45	1,25	1,60	1,12
Colon	349	366	399	375	355	47,06	49,26	54,07	50,97	48,33	43,44	44,89	48,65	43,98	41,49
Recto	182	193	192	181	188	24,54	25,99	26,02	24,60	25,60	23,68	24,68	23,53	21,93	22,63
Ano	6	7	9	5	3	0,81	0,94	1,22	0,68	0,41	0,66	0,93	1,04	0,56	0,43
Hígado	97	99	110	113	101	13,08	13,33	14,91	15,36	13,75	12,74	12,94	14,35	14,22	12,47
Vesícula y vía biliar	22	25	23	30	31	2,97	3,37	3,12	4,08	4,22	2,72	2,90	2,72	3,46	3,75
Páncreas	79	65	99	83	102	10,61	8,74	13,42	11,28	13,89	10,76	8,52	12,46	10,49	12,45
Nariz, senos y oído	4	3	7	1	8	0,54	0,40	0,95	0,14	1,09	0,52	0,40	1,00	0,15	1,10
Laringe	86	87	102	92	110	11,60	11,71	13,82	12,51	14,98	12,51	11,90	13,32	12,10	14,38
Pulmón, tráquea, bronquios	578	538	585	555	560	77,93	72,44	79,28	75,44	76,24	74,86	69,94	74,01	69,35	69,19
Otros órganos torácicos	9	4	3	11	6	1,21	0,54	0,41	1,50	0,82	1,17	0,46	0,45	1,57	0,78
Hueso	4	6	7	6	9	0,54	0,81	0,95	0,82	1,23	0,56	0,74	0,99	0,78	1,12
Melanoma de piel	82	69	95	94	79	11,04	9,27	12,87	12,78	10,76	10,39	8,80	11,90	11,88	9,69
Mesotelioma	9	10	13	11	16	1,21	1,35	1,76	1,50	2,18	1,11	1,24	1,66	1,36	1,85
Sarcoma de Kaposi	4	7	4	3	5	0,54	0,94	0,54	0,41	0,68	0,46	0,82	0,53	0,35	0,67

### 12.2.8. Incidencia de cáncer en la Región de Murcia. Número de casos y tasas por 100.000 personas y año.

	Casos					Tasas de incidencia anual por 100.000 habitantes					Tasas ajustadas a la población europea estándar por 100.000				
	2011	2012	2013	2014	2015	2011	2012	2013	2014	2015	2011	2012	2013	2014	2015
Tejidos conjuntivos y blandos	26	21	21	28	19	3,51	2,83	2,85	3,81	2,59	3,35	2,71	2,75	3,41	2,27
Mama	18	10	9	12	9	2,41	1,33	1,22	1,63	1,23	2,13	1,21	1,03	1,44	1,15
Pene	13	20	7	13	11	1,72	2,69	0,95	1,77	1,50	1,79	2,18	0,83	1,35	1,29
Próstata	836	787	775	746	735	112,73	105,96	105,03	101,41	100,07	113,41	103,49	100,62	94,00	92,68
Testículo	41	45	44	41	43	5,53	6,06	5,96	5,57	5,85	4,85	5,38	5,46	4,83	5,52
Otros órganos genitales masculinos	3	0	1	0	0	0,40	0,00	0,14	0,00	0,00	0,44	0,00	0,14	0,00	0,00
Riñón	77	68	68	92	91	10,38	9,16	9,22	12,51	12,39	9,93	8,65	8,58	11,84	11,53
Pelvis renal	7	10	21	14	12	0,94	1,35	2,85	1,90	1,63	1,00	1,26	2,48	1,66	1,26
Uréter	6	3	9	9	5	0,81	0,40	1,22	1,22	0,68	0,88	0,31	1,07	0,97	0,62
Vejiga urinaria	460	485	459	464	481	62,02	65,30	62,21	63,07	65,49	59,00	60,89	57,40	55,33	57,78
Otros órganos urinarios	6	4	9	10	8	0,80	0,54	1,22	1,36	1,09	0,73	0,48	1,06	1,13	0,92
Ojo	5	4	3	6	5	0,66	0,54	0,41	0,82	0,68	0,54	0,55	0,38	0,72	0,74
Cerebro, sistema nervioso	63	52	59	53	45	8,50	7,00	8,00	7,20	6,13	8,42	6,58	7,59	6,83	5,49
Tiroides	32	28	44	40	30	4,26	3,77	5,96	5,44	4,08	4,20	3,70	5,75	5,19	3,69
Glándula adrenal	4	2	1	4	3	0,54	0,27	0,14	0,54	0,41	0,63	0,29	0,18	0,61	0,39
Otras endocrinas	2	2	0	2	1	0,27	0,27	0,00	0,27	0,14	0,33	0,32	0,00	0,25	0,16
Enfermedad de Hodgkin	23	26	13	29	32	3,10	3,50	1,76	3,94	4,36	2,68	3,36	1,59	3,94	4,56
Linfoma no Hodgkin	104	111	135	118	134	14,02	14,94	18,30	16,04	18,24	13,49	14,29	17,14	15,39	17,05
Enfermedad inmunoproliferativa	12	8	1	2	3	1,62	1,08	0,14	0,27	0,41	1,60	1,14	0,14	0,25	0,32
Mieloma múltiple	36	31	30	24	19	4,84	4,15	4,07	3,26	2,59	4,85	3,70	3,47	2,77	2,23
Leucemia linfoide	41	27	45	33	35	5,53	3,64	6,10	4,49	4,77	5,58	3,26	5,96	4,30	4,49
Leucemia mieloide	33	29	41	57	26	4,45	3,90	5,56	7,75	3,54	4,11	3,74	5,22	6,79	2,92
Leucemia no especificada	7	3	2	2	0	0,94	0,40	0,27	0,27	0,00	0,76	0,38	0,18	0,29	0,00
Enfermedad mieloproliferativa	18	25	17	24	12	2,39	3,35	2,30	3,26	1,63	2,40	3,10	2,14	3,16	1,49
Síndrome mielodisplásico	30	21	26	14	13	4,00	2,80	3,52	1,90	1,77	3,50	2,40	2,68	1,67	1,53
Otras y no especificadas	80	61	80	70	82	10,79	8,21	10,84	9,52	11,16	9,98	7,32	9,89	8,53	9,35

#### MUJERES

##### Todos excepto cánceres de la piel

##### no melanoma

**2.614 2.533 2.637 2.818 2.711 358,90 346,50 360,46 385,29 370,57 300,10 288,82 298,76 314,08 297,12**

### 12.2.8. Incidencia de cáncer en la Región de Murcia. Número de casos y tasas por 100.000 personas y año.

	Casos					Tasas de incidencia anual por 100.000 habitantes					Tasas ajustadas a la población europea estándar por 100.000				
	2011	2012	2013	2014	2015	2011	2012	2013	2014	2015	2011	2012	2013	2014	2015
Labio	0	2	3	2	3	0,00	0,27	0,41	0,27	0,41	0,00	0,12	0,25	0,17	0,22
Lengua	11	16	11	13	9	1,51	2,19	1,50	1,78	1,23	1,14	1,59	1,25	1,50	1,03
Boca	13	7	8	17	18	1,78	0,96	1,09	2,32	2,46	1,59	0,85	0,89	1,67	1,71
Glándulas salivares	5	8	8	12	9	0,69	1,09	1,09	1,64	1,23	0,54	0,96	0,59	1,10	0,58
Amígdala	2	4	1	3	2	0,28	0,56	0,14	0,41	0,27	0,28	0,55	0,15	0,41	0,26
Otros orofaringe	0	0	2	1	0	0,00	0,00	0,27	0,14	0,00	0,00	0,00	0,24	0,14	0,00
Nasofaringe	6	1	3	0	5	0,82	0,14	0,41	0,00	0,68	0,77	0,13	0,36	0,00	0,71
Hipofaringe	2	3	3	0	0	0,27	0,41	0,41	0,00	0,00	0,31	0,47	0,42	0,00	0,00
Faringe no especificado	0	2	1	0	6	0,00	0,27	0,14	0,00	0,82	0,00	0,19	0,05	0,00	0,53
Esófago	10	7	7	5	11	1,37	0,96	0,96	0,68	1,50	1,13	0,66	0,86	0,60	0,93
Estómago	80	51	65	67	76	10,98	6,97	8,89	9,16	10,39	7,93	5,48	6,13	6,25	7,46
Intestino delgado	1	9	7	9	6	0,14	1,23	0,96	1,23	0,82	0,13	1,12	0,79	0,89	0,59
Colon	270	257	224	273	216	37,06	35,12	30,62	37,33	29,53	27,51	25,95	21,86	26,92	21,04
Recto	99	91	109	106	84	13,59	12,44	14,90	14,49	11,48	11,26	9,63	10,99	11,04	8,45
Ano	4	5	7	3	5	0,55	0,68	0,96	0,41	0,68	0,54	0,39	0,75	0,30	0,61
Hígado	40	30	44	41	33	5,49	4,10	6,01	5,61	4,51	4,20	3,00	4,23	3,64	3,14
Vesícula y vía biliar	30	30	16	29	32	4,12	4,10	2,19	3,97	4,37	2,88	2,70	1,56	2,30	2,69
Páncreas	84	74	75	83	93	11,53	10,11	10,25	11,35	12,71	8,98	7,15	8,14	7,88	8,96
Nariz, senos y oído	5	2	3	2	2	0,69	0,27	0,41	0,27	0,27	0,71	0,27	0,40	0,10	0,30
Laringe	4	9	7	6	8	0,55	1,23	0,96	0,82	1,09	0,44	1,11	0,88	0,71	0,85
Pulmón, tráquea, bronquios	105	101	111	141	136	14,41	13,80	15,17	19,28	18,59	12,48	11,56	13,12	16,34	14,98
Otros órganos torácicos	3	1	3	1	5	0,41	0,14	0,41	0,14	0,68	0,39	0,08	0,39	0,20	0,44
Hueso	5	7	15	7	10	0,69	0,96	2,05	0,96	1,37	0,75	1,02	1,90	0,81	1,41
Melanoma de piel	86	81	88	96	106	11,81	11,07	12,03	13,13	14,49	9,86	9,42	10,58	11,03	12,63
Mesotelioma	3	4	5	4	4	0,41	0,55	0,68	0,55	0,55	0,29	0,37	0,46	0,33	0,53
Sarcoma de Kaposi	2	0	0	0	2	0,27	0,00	0,00	0,00	0,27	0,24	0,00	0,00	0,00	0,26
Tejidos conjuntivos y blandos	19	25	16	15	13	2,61	3,42	2,19	2,05	1,78	2,45	3,29	1,67	2,03	1,43
Mama	731	723	753	853	827	100,33	98,12	102,93	116,63	113,04	89,32	87,65	89,96	100,54	96,90
Vulva	14	16	25	15	15	1,93	2,19	3,42	2,05	2,05	1,32	1,24	2,19	1,35	1,12

### 12.2.8. Incidencia de cáncer en la Región de Murcia. Número de casos y tasas por 100.000 personas y año.

	Casos					Tasas de incidencia anual por 100.000 habitantes					Tasas ajustadas a la población europea estándar por 100.000				
	2011	2012	2013	2014	2015	2011	2012	2013	2014	2015	2011	2012	2013	2014	2015
Vagina	4	1	4	4	6	0,55	0,14	0,55	0,55	0,82	0,35	0,11	0,30	0,46	0,58
Cuello de útero	54	62	87	63	57	7,41	8,48	11,89	8,61	7,79	6,82	7,83	10,64	8,09	6,87
Cuerpo útero	162	152	187	180	176	22,23	20,78	25,56	24,61	24,06	18,92	18,93	22,01	21,74	19,73
Útero no especificado	8	5	11	6	4	1,09	0,69	1,50	0,82	0,55	0,85	0,66	1,49	0,83	0,42
Ovario	91	85	67	96	85	12,47	11,62	9,16	13,13	11,62	11,04	10,73	8,40	10,98	9,66
Otros órganos genitales femeninos	10	6	13	12	17	1,37	0,82	1,78	1,64	2,32	1,19	0,76	1,22	1,28	1,66
Riñón	46	43	33	51	44	6,31	5,88	4,51	6,97	6,01	5,24	5,24	3,87	5,44	5,29
Pelvis renal	3	7	4	6	9	0,41	0,96	0,55	0,82	1,23	0,37	0,61	0,28	0,67	0,80
Uréter	2	3	3	1	3	0,27	0,41	0,41	0,14	0,41	0,20	0,29	0,30	0,12	0,25
Vejiga urinaria	84	89	94	83	91	11,53	12,16	12,85	11,35	12,44	8,09	8,23	9,57	8,33	8,27
Otros órganos urinarios	3	4	6	5	4	0,41	0,55	0,82	0,68	0,55	0,27	0,26	0,41	0,41	0,32
Ojo	9	2	8	4	8	1,24	0,27	1,09	0,55	1,09	1,05	0,12	0,80	0,51	1,02
Cerebro, sistema nervioso	35	43	36	49	52	4,80	5,88	4,92	6,70	7,11	4,27	5,03	4,41	5,89	6,02
Tiroides	129	147	162	144	117	17,71	20,09	22,14	19,69	15,99	16,97	19,18	20,73	18,49	14,62
Glándula adrenal	2	5	5	4	5	0,27	0,68	0,68	0,55	0,68	0,24	0,74	0,63	0,52	0,64
Otras endocrinas	1	2	1	2	2	0,14	0,27	0,14	0,27	0,27	0,16	0,28	0,13	0,20	0,24
Enfermedad de Hodgkin	24	25	23	18	24	3,29	3,42	3,14	2,46	3,28	3,34	3,36	3,02	2,47	3,01
Linfoma no Hodgkin	86	105	105	99	106	11,81	14,35	14,35	13,54	14,49	10,02	11,43	12,05	11,21	11,28
Enfermedad inmunoproliferativa	9	5	3	5	2	1,24	0,68	0,41	0,68	0,27	0,97	0,61	0,37	0,61	0,16
Mieloma múltiple	36	24	23	28	27	4,94	3,28	3,14	3,83	3,69	3,75	2,83	2,38	2,77	2,72
Leucemia linfoide	24	23	19	32	25	3,29	3,14	2,60	4,38	3,42	2,75	2,26	2,24	3,65	2,64
Leucemia mieloide	35	33	32	28	27	4,80	4,51	4,37	3,83	3,69	3,93	3,39	3,69	2,75	2,93
Leucemia no especificada	3	6	1	4	2	0,41	0,82	0,14	0,55	0,27	0,24	0,47	0,06	0,20	0,10
Enfermedad mieloproliferativa	25	15	19	22	18	3,40	2,00	2,60	3,01	2,46	3,00	1,80	2,17	2,52	2,16
Síndrome mielodisplásico	18	16	11	18	8	2,50	2,20	1,50	2,46	1,09	1,70	1,40	0,98	1,43	0,68
Otras y no especificadas	77	59	59	49	55	10,57	8,05	8,06	6,70	7,52	6,91	5,32	5,44	4,09	5,10

**Fuente: Consejería de Salud. Registro de Cáncer**



**12.2.9. SIDA. Número de casos de SIDA según categoría de transmisión, sexo y año de diagnóstico. Región de Murcia y España.**

	MURCIA (Región de)											
	2009	2010	2011	2012	2013	2014	2015	2016	2017	2018	2019	2020
<b>TOTAL</b>												
TOTAL	48	34	52	42	37	29	33	26	37	31	17	19
Hombres	31	27	35	33	34	22	24	23	30	28	14	19
Mujeres	17	7	17	9	3	7	9	3	7	3	3	0
<b>Homosexuales/Bisexuales</b>												
TOTAL	8	12	14	13	10	10	7	11	13	13	6	11
Hombres	8	12	14	13	10	10	7	11	13	13	6	11
Mujeres	0	0	0	0	0	0	0	0	0	0	0	0
<b>Usuarios de Drogas Inyectadas (UDI)</b>												
TOTAL	17	8	10	9	14	3	5	4	2	3	3	1
Hombres	13	5	8	9	12	3	4	4	2	3	3	1
Mujeres	4	3	2	0	2	0	1	0	0	0	0	0
<b>Receptores de hemoderivados</b>												
TOTAL	0	0	0	0	0	0	0	0	1	0	0	0
Hombres	0	0	0	0	0	0	0	0	0	0	0	0
Mujeres	0	0	0	0	0	0	0	0	1	0	0	0
<b>Receptores de transfusiones sanguíneas</b>												
TOTAL	0	0	0	0	0	0	0	0	0	0	0	0
Hombres	0	0	0	0	0	0	0	0	0	0	0	0
Mujeres	0	0	0	0	0	0	0	0	0	0	0	0
<b>Madre-Hijo</b>												
TOTAL	0	0	0	0	0	0	0	0	0	0	1	0
Hombres	0	0	0	0	0	0	0	0	0	0	1	0
Mujeres	0	0	0	0	0	0	0	0	0	0	0	0
<b>Relaciones heterosexuales de riesgo</b>												
TOTAL	20	11	26	17	11	13	18	10	19	11	5	7
Hombres	9	8	11	9	10	6	10	7	13	8	2	7
Mujeres	11	3	15	8	1	7	8	3	6	3	3	0

### 12.2.9. SIDA. Número de casos de SIDA según categoría de transmisión, sexo y año de diagnóstico. Región de Murcia y España.

	MURCIA (Región de)											
	2009	2010	2011	2012	2013	2014	2015	2016	2017	2018	2019	2020
<b>Otras exposiciones de riesgo o no conocidas</b>												
TOTAL	3	3	2	3	2	3	3	1	2	4	2	0
Hombres	1	2	2	2	2	3	3	1	2	4	2	0
Mujeres	2	1	0	1	0	0	0	0	0	0	0	0

*Datos provisionales.*

*Sólo se analiza la categoría de transmisión para la Región de Murcia, desde el año 2009.*

**Fuentes: Consejería de Salud. Dirección General de Salud  
Pública y Adicciones  
Instituto de Salud Carlos III. Estadística Estatal del SIDA**

**12.2.9. SIDA. Número de casos de SIDA según categoría de transmisión, sexo y año de diagnóstico. Región de Murcia y España.**

	ESPAÑA												
	2009	2010	2011	2012	2013	2014	2015	2016	2017	2018	2019	2020	
<b>TOTAL</b>													
TOTAL	1.438	1.458	1.298	1.178	861	691	618	555	524	409	317	203	
Hombres	1.103	1.138	1.003	903	674	556	498	452	422	339	256	161	
Mujeres	335	320	295	275	187	135	120	103	102	70	61	42	
<b>Homosexuales/Bisexuales</b>													
TOTAL	318	404	369	359	275	240	214	196	209	153	129	65	
Hombres	318	404	369	359	275	240	214	196	209	153	129	65	
Mujeres	0	0	0	0	0	0	0	0	0	0	0	0	
<b>Usuarios de Drogas Inyectadas (UDI)</b>													
TOTAL	459	432	367	301	197	143	91	70	63	46	29	17	
Hombres	367	333	294	248	153	121	76	56	49	42	21	11	
Mujeres	92	99	73	53	44	22	15	14	14	4	8	6	
<b>Receptores de hemoderivados</b>													
TOTAL	5	1	5	0	0	0	0	0	0	0	0	0	
Hombres	4	1	3	0	0	0	0	0	0	0	0	0	
Mujeres	1	0	2	0	0	0	0	0	0	0	0	0	
<b>Receptores de transfusiones sanguíneas</b>													
TOTAL	2	2	2	2	4	0	0	1	2	0	0	0	
Hombres	1	2	1	2	2	0	0	0	0	0	0	0	
Mujeres	1	0	1	0	2	0	0	1	2	0	0	0	
<b>Madre-Hijo</b>													
TOTAL	8	3	3	3	5	1	2	4	1	1	1	0	
Hombres	6	1	2	0	4	1	2	1	1	1	1	0	
Mujeres	2	2	1	3	1	0	0	3	0	0	0	0	
<b>Relaciones heterosexuales de riesgo</b>													
TOTAL	499	448	419	381	272	215	203	189	173	140	122	86	
Hombres	292	260	237	187	151	117	118	112	96	80	71	55	
Mujeres	207	188	182	194	121	98	85	77	77	60	51	31	

### 12.2.9. SIDA. Número de casos de SIDA según categoría de transmisión, sexo y año de diagnóstico. Región de Murcia y España.

	ESPAÑA											
	2009	2010	2011	2012	2013	2014	2015	2016	2017	2018	2019	2020
<b>Otras exposiciones de riesgo o no conocidas</b>												
TOTAL	147	168	133	132	108	92	108	95	76	69	36	35
Hombres	115	137	97	107	89	77	88	87	67	63	34	30
Mujeres	32	31	36	25	19	15	20	8	9	6	2	5

*Datos provisionales.*

*Sólo se analiza la categoría de transmisión para la Región de Murcia, desde el año 2009.*

**Fuentes: Consejería de Salud. Dirección General de Salud  
Pública y Adicciones  
Instituto de Salud Carlos III. Estadística Estatal del SIDA**

**G-12.2. Gráfico de los casos acumulados de SIDA en el periodo 2018-2020 según categoría de transmisión.**

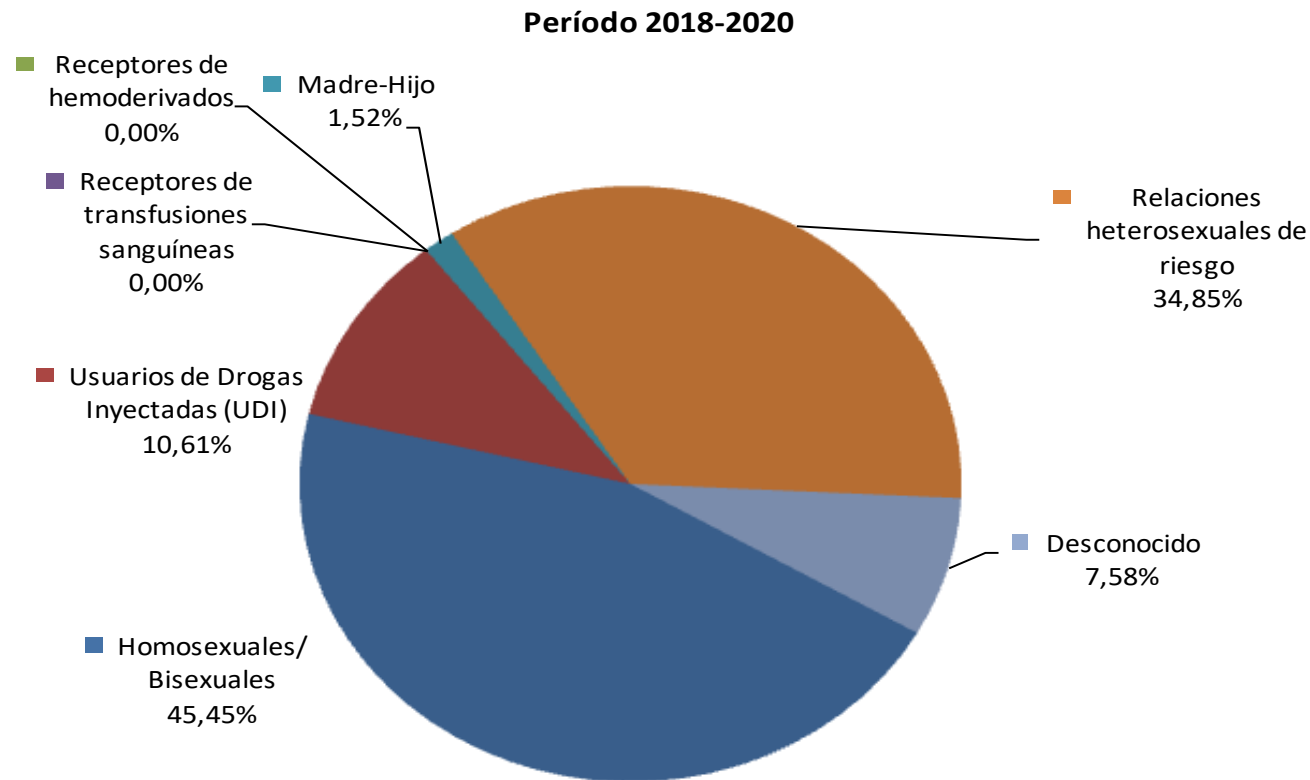

*Datos provisionales.*

*Sólo se analiza la categoría de transmisión para la Región de Murcia, desde el año 2009.*

**Fuente: Consejería de Salud. Dirección General de Salud Pública y Adicciones**

**12.2.10. SIDA. Número de casos de SIDA según año de diagnóstico, sexo y área geográfica de procedencia.**

MURCIA (Región de)	TOTAL	España	Europa occidental	Europa del Este	América Latina	Norte de África	África subsahariana	Otro/NC
<b>2009</b>								
TOTAL	48	32	3	0	7	2	4	0
Hombres	31	21	3	0	2	1	4	0
Mujeres	17	11	0	0	5	1	0	0
<b>2010</b>								
TOTAL	34	21	1	0	6	3	2	0
Hombres	27	18	1	0	6	2	0	0
Mujeres	7	3	0	0	0	1	2	0
<b>2011</b>								
TOTAL	52	37	2	1	3	3	6	0
Hombres	35	26	2	1	2	1	3	0
Mujeres	17	11	0	0	1	2	3	0
<b>2012</b>								
TOTAL	42	27	3	0	6	1	4	0
Hombres	33	22	2	0	6	0	2	0
Mujeres	9	5	1	0	0	1	2	0
<b>2013</b>								
TOTAL	37	26	2	0	5	2	2	0
Hombres	34	23	2	0	5	2	2	0
Mujeres	3	3	0	0	0	0	0	0
<b>2014</b>								
TOTAL	29	14	0	2	5	2	5	1
Hombres	22	12	0	2	4	2	1	1
Mujeres	7	2	0	0	1	0	4	0
<b>2015</b>								
TOTAL	33	17	2	6	1	5	2	0
Hombres	24	15	1	3	0	3	2	0
Mujeres	9	2	1	3	1	2	0	0

**12.2.10. SIDA. Número de casos de SIDA según año de diagnóstico, sexo y área geográfica de procedencia.**

MURCIA (Región de)	TOTAL	España	Europa occidental	Europa del Este	América Latina	Norte de África	África subsahariana	Otro/NC
<b>2016</b>								
TOTAL	26	17	1	0	4	1	3	0
Hombres	23	15	1	0	3	1	3	0
Mujeres	3	2	0	0	1	0	0	0
<b>2017</b>								
TOTAL	37	18	0	2	7	7	3	0
Hombres	30	16	0	1	6	5	2	0
Mujeres	7	2	0	1	1	2	1	0
<b>2018</b>								
TOTAL	31	18	0	0	6	2	4	1
Hombres	28	15	0	0	6	2	4	1
Mujeres	3	3	0	0	0	0	0	0
<b>2019</b>								
TOTAL	17	13	1	0	1	1	1	0
Hombres	14	12	0	0	1	1	0	0
Mujeres	3	1	1	0	0	0	1	0
<b>2020</b>								
TOTAL	19	9	0	0	7	1	2	0
Hombres	19	9	0	0	7	1	2	0
Mujeres	0	0	0	0	0	0	0	0

*Datos provisionales.*

**Fuente: Consejería de Salud. Dirección General de Salud Pública y Adicciones**

**12.2.11. SIDA. Número de casos de SIDA acumulados en el periodo 2018-2020 según edad, sexo y categoría de transmisión.**

MURCIA (Región de)	Periodo 2018-2020						
	TOTAL	Homosexuales/ Bisexuales	Usuarios de Drogas Inyectadas	Receptores de transfusiones sanguíneas	Madre-Hijo	Relaciones heterosexuales de riesgo	Desconocido
<b>Menores de 15 años</b>							
TOTAL	1	0	0	1	0	0	0
Hombres	1	0	0	1	0	0	0
Mujeres	0	0	0	0	0	0	0
<b>De 15 a 19 años</b>							
TOTAL	0	0	0	0	0	0	0
Hombres	0	0	0	0	0	0	0
Mujeres	0	0	0	0	0	0	0
<b>De 20 a 24 años</b>							
TOTAL	7	6	0	0	0	0	1
Hombres	7	6	0	0	0	0	1
Mujeres	0	0	0	0	0	0	0
<b>De 25 a 29 años</b>							
TOTAL	5	1	2	0	1	1	0
Hombres	5	1	2	0	1	1	0
Mujeres	0	0	0	0	0	0	0
<b>De 30 a 34 años</b>							
TOTAL	5	1	0	0	4	0	0
Hombres	4	1	0	0	3	0	0
Mujeres	1	0	0	0	1	0	0
<b>De 35 a 39 años</b>							
TOTAL	8	5	0	0	3	0	0
Hombres	7	5	0	0	2	0	0
Mujeres	1	0	0	0	1	0	0
<b>De 40 a 44 años</b>							
TOTAL	10	5	1	0	4	0	0
Hombres	9	5	1	0	3	0	0



**12.2.11. SIDA. Número de casos de SIDA acumulados en el periodo 2018-2020 según edad, sexo y categoría de transmisión.**

MURCIA (Región de)	TOTAL	Homosexuales/ Bisexuales	Usuarios de Drogas Inyectadas	Receptores de transfusiones sanguíneas	Madre-Hijo	Relaciones heterosexuales de riesgo	Desconocido
Mujeres	1	0	0	0	1	0	0
<b>De 45 a 49 años</b>							
TOTAL	9	6	0	0	2	0	1
Hombres	8	6	0	0	1	0	1
Mujeres	1	0	0	0	1	0	0
<b>De 50 a 54 años</b>							
TOTAL	6	2	0	0	3	0	1
Hombres	5	2	0	0	2	0	1
Mujeres	1	0	0	0	1	0	0
<b>De 55 a 59 años</b>							
TOTAL	10	2	4	0	4	0	0
Hombres	9	2	4	0	3	0	0
Mujeres	1	0	0	0	1	0	0
<b>De 60 y más años</b>							
TOTAL	6	2	0	0	2	0	2
Hombres	6	2	0	0	2	0	2
Mujeres	0	0	0	0	0	0	0

*Datos provisionales.*

*Sólo se analiza la categoría de transmisión para la Región de Murcia, desde el año 2009.*

**Fuente: Consejería de Salud. Dirección General de Salud Pública y Adicciones**

**12.2.12. VIH. Nuevos diagnósticos de infección por VIH según año de diagnóstico y sexo. Número de casos y tasa por millón de habitantes.**

MURCIA (Región de)	TOTAL		Hombres		Mujeres	
	Nº de casos	Tasa de incidencia	Nº de casos	Tasa de incidencia	Nº de casos	Tasa de incidencia
2009	115	79,5	84	114,8	31	43,4
2010	128	87,6	104	140,8	24	33,2
2011	120	81,6	97	130,8	23	31,6
2012	100	67,8	77	103,7	23	31,4
2013	88	59,8	77	104,1	11	15,0
2014	95	64,8	82	111,4	13	17,8
2015	112	76,3	89	121,0	23	31,4
2016	102	69,6	88	120,0	14	19,1
2017	122	83,0	98	133,1	24	32,7
2018	117	79,1	102	137,8	15	20,3
2019	130	87,0	110	147,1	20	26,8
2020	75	49,6	67	88,5	8	10,6

*Datos provisionales.*

**Fuente: Consejería de Salud. Dirección General de Salud Pública y Adicciones**

**12.2.13. VIH. Nuevos diagnósticos de infección por VIH según año de diagnóstico y área de salud. Número de casos y tasa por millón de habitantes.**

	MURCIA (Región de)	Área I - Murcia-Oeste	Área II - Cartagena	Área III - Lorca	Área IV - Noroeste	Área V - Altiplano	Área VI - Vega Media del Segura	Área VII - Murcia Este	Área VIII - Mar Menor	Área IX - Vega Alta del Segura
<b>Número de casos</b>										
2009	115	17	19	16	2	5	25	28	3	0
2010	128	16	33	15	2	3	25	25	2	7
2011	120	34	17	9	2	3	22	26	6	1
2012	100	21	12	10	4	2	19	23	4	5
2013	88	18	13	10	3	1	18	17	4	4
2014	95	17	24	9	1	3	17	17	4	3
2015	112	25	19	13	3	3	24	18	3	4
2016	102	22	10	15	1	4	27	13	8	2
2017	122	25	20	7	3	5	22	28	8	4
2018	117	25	18	11	2	2	27	15	14	3
2019	130	21	20	20	1	6	33	22	6	1
2020	75	11	14	8	4	3	16	8	7	4
<b>Tasa de incidencia</b>										
2009	79,5	67,6	67,2	93,8	26,9	82,4	98,5	141,0	30,1	0,0
2010	87,6	62,7	115,4	87,2	26,9	49,2	97,4	124,8	19,7	127,7
2011	81,6	132,0	59,0	52,0	27,0	49,4	85,2	129,9	58,3	18,2
2012	67,8	81,4	41,4	57,5	54,1	33,2	73,1	115,4	38,4	91,0
2013	59,8	67,2	44,5	57,6	40,9	16,6	69,3	91,3	38,4	72,9
2014	64,8	65,9	83,5	52,1	13,7	50,3	65,3	86,0	38,6	54,9
2015	76,3	96,8	66,3	75,1	41,7	50,3	91,8	91,1	28,9	73,0
2016	69,6	85,1	35,3	86,6	14,1	67,3	102,8	65,8	76,9	36,5
2017	83,0	96,1	70,6	40,1	42,5	83,7	83,3	141,4	76,2	73,3
2018	79,1	95,1	63,4	62,6	28,4	33,5	101,6	75,2	131,8	55,1
2019	87,0	78,8	69,9	112,3	14,2	99,9	122,8	108,8	55,8	18,4
2020	49,6	40,8	48,5	44,3	57,2	49,3	58,8	39,0	63,7	72,9

Datos provisionales.

Fuente: Consejería de Salud. Dirección General de Salud Pública y Adicciones

**12.2.14. VIH. Nuevos diagnósticos de infección por VIH según categoría de transmisión y área de salud. Número de casos acumulados en el periodo 2018-2020 y tasa por millón de habitantes.**

Periodo 2018-2020	MURCIA (Región de)	Área I - Murcia- Oeste	Área II - Cartagena	Área III - Lorca	Área IV - Noroeste	Área V - Altiplano	Área VI - Vega Media del Segura	Área VII - Murcia Este	Área VIII - Mar Menor	Área IX - Vega Alta del Segura
<b>Número de casos</b>										
<b>TOTAL</b>	<b>322</b>	<b>57</b>	<b>52</b>	<b>39</b>	<b>7</b>	<b>11</b>	<b>76</b>	<b>45</b>	<b>27</b>	<b>8</b>
Homosexuales/Bisexuales	200	35	30	23	6	8	51	27	15	5
Relaciones heterosexuales de riesgo	92	19	14	11	1	3	20	12	10	2
Usuarios de Drogas Inyectadas (UDI)	9	0	4	1	0	0	1	3	0	0
Madre-Hijo	3	0	1	1	0	0	1	0	0	0
Otras exposiciones de riesgo o no conocidas	18	3	3	3	0	0	3	3	2	1
<b>% sobre transmisión</b>										
<b>TOTAL</b>	<b>100,0</b>	<b>100,0</b>	<b>100,0</b>	<b>100,0</b>	<b>100,0</b>	<b>100,0</b>	<b>100,0</b>	<b>100,0</b>	<b>100,0</b>	<b>100,0</b>
Homosexuales/Bisexuales	62,1	61,4	57,7	59,0	85,7	72,7	67,1	60,0	55,6	62,5
Relaciones heterosexuales de riesgo	28,6	33,3	26,9	28,2	14,3	27,3	26,3	26,7	37,0	25,0
Usuarios de Drogas Inyectadas (UDI)	2,8	0,0	7,7	2,6	0,0	0,0	1,3	6,7	0,0	0,0
Madre-Hijo	0,9	0,0	1,9	2,6	0,0	0,0	1,3	0,0	0,0	0,0
Otras exposiciones de riesgo o no conocidas	5,6	5,3	5,8	7,7	0,0	0,0	3,9	6,7	7,4	12,5

*Datos provisionales.*

**Fuente: Consejería de Salud. Dirección General de Salud Pública y Adicciones**

**12.2.15. VIH. Nuevos diagnósticos de infección por VIH según categoría de transmisión y área geográfica de procedencia. Número de casos acumulados en el periodo 2018-2020 y distribución porcentual.**

MURCIA (Región de)	Periodo 2018-2020							
	TOTAL	España	Europa occidental	Europa del Este	América Latina	Norte de África	África subsahariana	Otro/NC
<b>Número de casos</b>								
<b>TOTAL</b>	<b>322</b>	<b>183</b>	<b>2</b>	<b>9</b>	<b>66</b>	<b>18</b>	<b>28</b>	<b>16</b>
Homosexuales/Bisexuales	200	135	2	3	42	7	3	8
Relaciones heterosexuales de riesgo	92	37	0	4	17	9	20	5
Usuarios de Drogas Inyectadas (UDI)	9	8	0	1	0	0	0	0
Madre-Hijo	3	0	0	0	0	1	1	1
Otras exposiciones de riesgo o no conocidas	18	3	0	1	7	1	4	2
<b>% sobre transmisión</b>								
<b>TOTAL</b>	<b>100,0</b>	<b>100,0</b>	<b>100,0</b>	<b>100,0</b>	<b>100,0</b>	<b>100,0</b>	<b>100,0</b>	<b>100,0</b>
Homosexuales/Bisexuales	62,1	73,8	100,0	33,3	63,6	38,9	10,7	50,0
Relaciones heterosexuales de riesgo	28,6	20,2	0,0	44,4	25,8	50,0	71,4	31,3
Usuarios de Drogas Inyectadas (UDI)	2,8	4,4	0,0	11,1	0,0	0,0	0,0	0,0
Madre-Hijo	0,9	0,0	0,0	0,0	0,0	5,6	3,6	6,3
Otras exposiciones de riesgo o no conocidas	5,6	1,6	0,0	11,1	10,6	5,6	14,3	12,5

*Datos provisionales.*

**Fuente: Consejería de Salud. Dirección General de Salud Pública y Adicciones**

### 12.3.1. Evolución de las tasas por 1.000 mujeres entre 15 y 44 años.

	MURCIA (Región de)	ESPAÑA
1993	4,21	5,15
1994	3,86	5,38
1995	4,02	5,53
1996	4,33	5,69
1997	4,61	5,52
1998	4,88	6,00
1999	5,64	6,52
2000	7,96	7,14
2001	9,68	7,66
2002	11,54	8,46
2003	11,69	8,77
2004	10,48	8,94
2005	11,70	9,60
2006	13,10	10,62
2007	14,80	11,49
2008	16,59	11,78
2009	14,99	11,41
2010	14,72	11,71
2011	14,39	12,47
2012	13,32	12,12
2013	12,56	11,74
2014	11,32	10,46
2015	11,07	10,40
2016	10,82	10,36
2017	10,99	10,51
2018	11,68	11,12
2019	12,07	11,53
2020	11,25	10,33

*Fuente: Ministerio de Sanidad. Interrupción Voluntaria del Embarazo*

G-12.3. Gráfico de la evolución de las tasas de interrupciones del embarazo por mil mujeres entre 15 y 44 años.

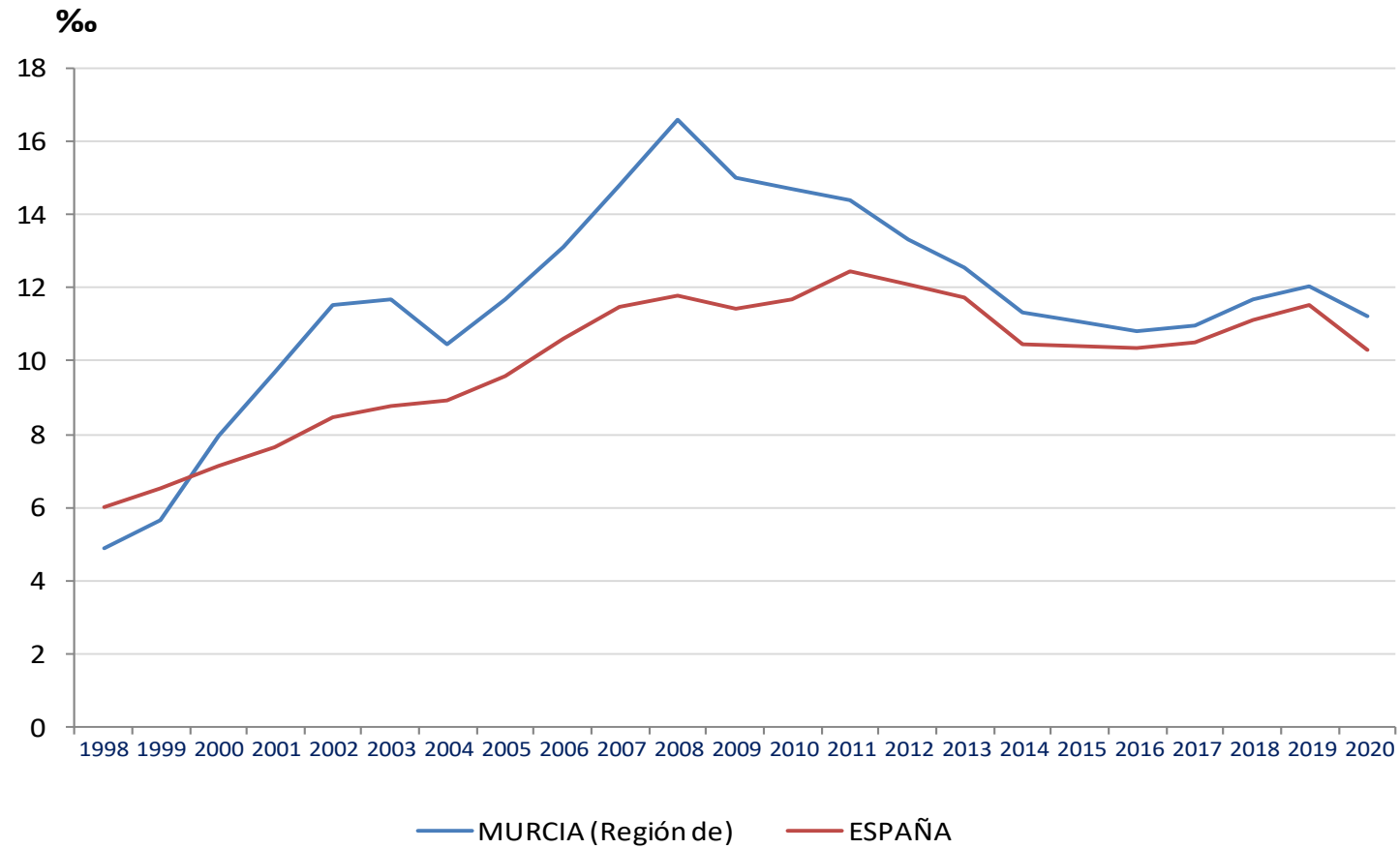

Fuente: Ministerio de Sanidad. Interrupción Voluntaria del Embarazo

### 12.3.2. Evolución de las interrupciones voluntarias del embarazo según situación laboral de la mujer.

	2010	2011	2012	2013	2014	2015	2016	2017	2018	2019	2020
<b>MURCIA (Región de)</b>											
<b>Total</b>	<b>4.729</b>	<b>4.561</b>	<b>4.170</b>	<b>3.823</b>	<b>3.394</b>	<b>3.456</b>	<b>3.374</b>	<b>3.428</b>	<b>3.364</b>	<b>3.473</b>	<b>3.232</b>
Trabajadora por cuenta propia		49	35	33	46	53	36	37	45	37	47
Trabajadora por cuenta ajena	2.577	2.329	2.091	1.913	1.664	1.757	1.765	1.837	1.827	1.906	1.689
Empresaria emplea	10										
Empresaria no emplea	32										
Pensionista	16	28	11	13	15	14	9	7	16	6	14
Estudiante	456	482	473	470	405	379	407	412	356	395	349
Desempleada o sin empleo	817	1.107	1.179	1.089	966	986	846	865	830	846	816
Trabajo doméstico no remunerado	764	466	305	225	227	184	211	211	218	191	210
Otras	56	86	60	42	27	49	52	33	37	43	67
No consta	1	14	16	38	44	34	48	26	35	49	40
<b>ESPAÑA</b>											
<b>Total</b>	<b>113.031</b>	<b>118.359</b>	<b>112.390</b>	<b>108.690</b>	<b>94.796</b>	<b>94.188</b>	<b>93.131</b>	<b>94.123</b>	<b>95.917</b>	<b>99.149</b>	<b>88.269</b>
Trabajadora por cuenta propia		3.673	3.733	3.679	3.559	3.491	3.387	3.347	3.492	3.922	3.905
Trabajadora por cuenta ajena	60.800	58.361	52.625	49.785	44.619	46.820	48.234	51.293	53.548	55.480	46.183
Empresaria emplea	598										
Empresaria no emplea	1.641										
Pensionista	307	1.514	405	316	362	338	332	315	315	321	348
Estudiante	13.467	14.593	14.748	14.908	12.600	12.232	11.771	11.145	11.151	11.256	10.018
Desempleada o sin empleo	24.826	27.382	30.134	30.532	25.027	22.982	21.558	20.189	19.657	20.313	20.494
Trabajo doméstico no remunerado	9.276	9.450	7.480	6.911	6.557	6.089	5.484	5.237	5.062	4.617	4.383
Otras	1.523	1.666	1.340	1.306	1.081	1.143	1.011	977	1.015	1.116	1.432
No consta	593	1.720	1.925	1.253	991	1.093	1.354	1.620	1.677	2.124	1.506

*Fuente: Ministerio de Sanidad. Interrupción Voluntaria del Embarazo*



### 12.3.3. Número de interrupciones involuntarias del embarazo según situación de convivencia y edad de la mujer.

2020	Total	Menor de 15 años	De 15 a 19 años	De 20 a 24 años	De 25 a 29 años	De 30 a 34 años	De 35 a 39 años	De 40 a 44 años	De más de 44 años
<b>MURCIA (Región de)</b>									
<b>Total</b>	<b>3.232</b>	<b>14</b>	<b>384</b>	<b>674</b>	<b>679</b>	<b>664</b>	<b>575</b>	<b>214</b>	<b>28</b>
<b>Convivencia con hijos</b>	1.781	0	67	231	382	465	446	167	23
Sola	317	0	2	26	83	99	72	29	6
En pareja	1.241	0	29	156	245	325	345	125	16
Con padres/Familiares	195	0	35	46	47	33	24	9	1
Otras personas	19	0	1	3	6	6	2	1	0
No consta	9	0	0	0	1	2	3	3	0
<b>Convivencia sin hijos</b>	1.267	12	284	392	260	177	103	35	4
Sola	189	0	8	43	57	47	28	6	0
En pareja	393	0	32	105	101	77	51	25	2
Con padres/Familiares	624	12	239	224	86	39	19	3	2
Otras personas	58	0	5	19	15	13	5	1	0
No consta	3	0	0	1	1	1	0	0	0
<b>Convivencia no consta hijos</b>	184	2	33	51	37	22	26	12	1
Sola	27	0	0	6	6	5	7	3	0
En pareja	62	0	3	11	13	13	14	7	1
Con padres/Familiares	74	2	27	27	12	3	1	2	0
Otras personas	8	0	1	4	2	1	0	0	0
No consta	13	0	2	3	4	0	4	0	0
<b>ESPAÑA</b>									
<b>Total</b>	<b>88.269</b>	<b>257</b>	<b>8.407</b>	<b>18.288</b>	<b>19.279</b>	<b>18.569</b>	<b>15.738</b>	<b>7.057</b>	<b>674</b>
<b>Convivencia con hijos</b>	46.663	1	750	5.298	9.599	12.389	12.226	5.831	569
Sola	7.861	0	45	753	1.638	2.207	2.126	1.003	89
En pareja	31.284	0	345	2.996	5.998	8.423	8.787	4.297	438
Con padres/Familiares	5.902	1	340	1.380	1.601	1.308	887	359	26
Otras personas	1.103	0	14	128	279	310	263	97	12
No consta	513	0	6	41	83	141	163	75	4
<b>Convivencia sin hijos</b>	39.907	254	7.456	12.517	9.272	5.890	3.297	1.128	93
Sola	7.479	6	475	1.781	2.099	1.709	1.032	347	30

### 12.3.3. Número de interrupciones involuntarias del embarazo según situación de convivencia y edad de la mujer.

2020	Total	Menor de 15 años	De 15 a 19 años	De 20 a 24 años	De 25 a 29 años	De 30 a 34 años	De 35 a 39 años	De 40 a 44 años	De más de 44 años
En pareja	12.260	2	685	3.092	3.528	2.593	1.669	643	48
Con padres/Familiares	17.654	242	6.043	6.882	2.945	1.081	365	86	10
Otras personas	2.209	3	220	687	651	434	179	32	3
No consta	305	1	33	75	49	73	52	20	2
<b>Convivencia no consta hijos</b>	<b>1.699</b>	<b>2</b>	<b>201</b>	<b>473</b>	<b>408</b>	<b>290</b>	<b>215</b>	<b>98</b>	<b>12</b>
Sola	236	0	7	49	75	40	43	21	1
En pareja	477	0	16	82	120	119	88	45	7
Con padres/Familiares	580	2	154	247	112	45	17	3	0
Otras personas	156	0	10	52	50	26	12	5	1
No consta	250	0	14	43	51	60	55	24	3

*Fuente: Ministerio de Sanidad. Interrupción Voluntaria del Embarazo*

### 12.3.4. Número de interrupciones voluntarias del embarazo según edad y nivel de instrucción de la mujer.

2020	Total	Analfabeta/ Sin estudios	Primer grado	E.S.O y equivalentes	Bachillerato y Ciclos de FP equivalentes	Escuelas Universitarias/ Facultades	No clasificables	No consta
<b>MURCIA (Región de)</b>								
<b>Total</b>	<b>3.232</b>	<b>82</b>	<b>914</b>	<b>1.056</b>	<b>707</b>	<b>363</b>	<b>3</b>	<b>107</b>
Menor de 15 años	14	0	6	8	0	0	0	0
De 15 a 19 años	384	6	115	179	70	8	0	6
De 20 a 24 años	674	13	161	253	173	61	0	13
De 25 a 29 años	679	17	194	210	152	80	2	24
De 30 a 34 años	664	20	203	195	135	88	1	22
De 35 a 39 años	575	18	159	151	126	88	0	33
De 40 a 44 años	214	8	64	54	46	33	0	9
De más de 44 años	28	0	12	6	5	5	0	0
<b>ESPAÑA</b>								
<b>Total</b>	<b>88.269</b>	<b>1.254</b>	<b>11.054</b>	<b>28.739</b>	<b>29.702</b>	<b>16.033</b>	<b>504</b>	<b>983</b>
Menor de 15 años	257	0	142	113	0	0	0	2
De 15 a 19 años	8.407	67	1.648	4.130	2.309	204	8	41
De 20 a 24 años	18.288	169	1.991	6.496	7.075	2.311	101	145
De 25 a 29 años	19.279	260	2.256	6.359	6.464	3.631	111	198
De 30 a 34 años	18.569	311	2.314	5.810	5.989	3.798	114	233
De 35 a 39 años	15.738	290	1.873	4.170	5.211	3.846	110	238
De 40 a 44 años	7.057	145	749	1.554	2.405	2.030	55	119
De más de 44 años	674	12	81	107	249	213	5	7

Fuente: Ministerio de Sanidad. Interrupción Voluntaria del Embarazo

#### 12.4.1. Población según valoración del estado de salud percibido en los últimos 12 meses y sexo.

Miles de personas

2017	MURCIA (Región de)		
	Ambos sexos	Hombre	Mujer
<b>TOTAL</b>	<b>1.463,2</b>	<b>732,3</b>	<b>730,9</b>
Muy bueno	474,8	253,0	221,8
Bueno	623,1	329,1	294,0
Regular	264,3	102,3	162,0
Malo	72,3	31,3	41,0
Muy malo	28,7	16,8	12,0

Fuente: INE. Encuesta Nacional de Salud

### 12.4.2. Población de 15 y más años según consumo de tabaco y sexo.

Miles de personas

2017	MURCIA (Región de)		
	Ambos sexos	Hombre	Mujer
<b>TOTAL</b>	<b>1.207,2</b>	<b>600,3</b>	<b>606,8</b>
Fumador diario	280,7	171,3	109,4
Fumador ocasional	33,1	16,2	17,0
Exfumador	275,4	177,3	98,2
Nunca ha fumado	617,9	235,6	382,3

Fuente: INE. Encuesta Nacional de Salud

### 12.4.3. Población según exposición al humo de tabaco en lugares cerrados y sexo.

*Miles de personas*

2017	MURCIA (Región de)		
	Ambos sexos	Hombre	Mujer
<b>TOTAL</b>	<b>1.463,2</b>	<b>732,3</b>	<b>730,9</b>
Nunca o casi nunca	1.232,2	598,4	633,8
Menos de una hora al día	135,4	74,8	60,6
Entre 1 y 5 horas al día	93,9	57,6	36,3
Más de 5 horas al día	1,7	1,5	0,2

*Fuente: INE. Encuesta Nacional de Salud*

#### 12.4.4. Población de 15 y más años según consumo de bebidas alcohólicas y sexo.

Miles de personas

2017	MURCIA (Región de)		
	Ambos sexos	Hombre	Mujer
<b>TOTAL</b>	<b>1.207,2</b>	<b>600,3</b>	<b>606,8</b>
Diario	139,3	110,6	28,7
Semanal (pero no diario)	246,8	173,7	73,2
Menos de una vez al mes	113,8	50,4	63,3
Mensual (pero menos de una vez a la semana)	208,3	105,0	103,3
No en el último año	116,9	71,3	45,5
Nunca	382,1	89,3	292,8

Fuente: INE. Encuesta Nacional de Salud

### 12.4.5. Población de 1 y más años según tipo de alimento, patrón de consumo y sexo.

Miles de personas

2017	MURCIA (Región de)		
	Ambos sexos	Hombre	Mujer
<b>Fruta fresca (excluyendo zumos)</b>	<b>1.450,0</b>	<b>723,5</b>	<b>726,5</b>
A diario	614,8	288,2	326,6
3 o más veces a la semana, pero no a diario	599,6	304,5	295,1
1 o 2 veces a la semana	152,9	87,0	65,9
Menos de una vez a la semana	59,9	30,5	29,4
Nunca	22,3	13,3	9,0
No consta	0,4		0,4
<b>Carne (pollo, ternera, cerdo, cordero, etc.)</b>	<b>1.450,0</b>	<b>723,5</b>	<b>726,5</b>
A diario	127,5	81,7	45,8
3 o más veces a la semana, pero no a diario	1.071,5	533,3	538,2
1 o 2 veces a la semana	200,4	88,9	111,5
Menos de una vez a la semana	29,7	8,4	21,3
Nunca	20,5	11,2	9,3
No consta	0,4		0,4
<b>Huevos</b>	<b>1.450,0</b>	<b>723,5</b>	<b>726,5</b>
A diario	37,7	25,0	12,7
3 o más veces a la semana, pero no a diario	847,1	411,1	436,0
1 o 2 veces a la semana	471,2	236,4	234,8
Menos de una vez a la semana	77,1	45,9	31,2
Nunca	16,4	5,1	11,3
No consta	0,4		0,4
<b>Pescado</b>	<b>1.450,0</b>	<b>723,5</b>	<b>726,5</b>
A diario	6,4	1,6	4,8
3 o más veces a la semana, pero no a diario	290,4	128,0	162,4
1 o 2 veces a la semana	665,0	338,8	326,2
Menos de una vez a la semana	360,7	181,1	179,6
Nunca	127,0	74,0	53,0
No consta	0,4		0,4



### 12.4.5. Población de 1 y más años según tipo de alimento, patrón de consumo y sexo.

Miles de personas

2017	MURCIA (Región de)		
	Ambos sexos	Hombre	Mujer
<b>Pasta, arroz, patatas</b>	<b>1.450,0</b>	<b>723,5</b>	<b>726,5</b>
A diario	102,2	52,9	49,3
3 o más veces a la semana, pero no a diario	1.141,4	569,8	571,6
1 o 2 veces a la semana	180,5	85,6	94,9
Menos de una vez a la semana	24,2	14,3	10,0
Nunca	1,2	1,0	0,2
No consta	0,4		0,4
<b>Pan, cereales</b>	<b>1.450,0</b>	<b>723,5</b>	<b>726,5</b>
A diario	1.137,5	586,4	551,1
3 o más veces a la semana, pero no a diario	257,9	114,1	143,8
1 o 2 veces a la semana	28,7	10,9	17,8
Menos de una vez a la semana	13,7	7,6	6,1
Nunca	11,7	4,5	7,2
No consta	0,4		0,4
<b>Verduras, ensaladas, hortalizas</b>	<b>1.450,0</b>	<b>723,5</b>	<b>726,5</b>
A diario	532,7	239,1	293,6
3 o más veces a la semana, pero no a diario	671,1	343,0	328,1
1 o 2 veces a la semana	172,5	95,5	77,0
Menos de una vez a la semana	54,6	36,9	17,6
Nunca	18,7	9,0	9,7
No consta	0,4		0,4
<b>Legumbres</b>	<b>1.450,0</b>	<b>723,5</b>	<b>726,5</b>
A diario	6,2	3,3	2,9
3 o más veces a la semana, pero no a diario	656,4	333,2	323,2
1 o 2 veces a la semana	652,7	309,8	342,9
Menos de una vez a la semana	105,4	61,9	43,5
Nunca	27,9	14,4	13,6
No consta	1,3	0,9	0,4

### 12.4.5. Población de 1 y más años según tipo de alimento, patrón de consumo y sexo.

Miles de personas

2017	MURCIA (Región de)		
	Ambos sexos	Hombre	Mujer
<b>Embutidos y fiambres</b>	<b>1.450,0</b>	<b>723,5</b>	<b>726,5</b>
A diario	203,1	126,0	77,2
3 o más veces a la semana, pero no a diario	524,6	282,7	241,9
1 o 2 veces a la semana	299,6	132,1	167,5
Menos de una vez a la semana	225,1	93,6	131,5
Nunca	197,1	89,1	108,0
No consta	0,4		0,4
<b>Productos lácteos (leche, queso, yogur)</b>	<b>1.450,0</b>	<b>723,5</b>	<b>726,5</b>
A diario	920,2	442,8	477,3
3 o más veces a la semana, pero no a diario	415,5	210,9	204,5
1 o 2 veces a la semana	50,6	33,8	16,7
Menos de una vez a la semana	31,3	19,8	11,5
Nunca	32,1	16,2	15,9
No consta	0,4		0,4
<b>Dulces (galletas, bollería, mermeladas, etc.)</b>	<b>1.450,0</b>	<b>723,5</b>	<b>726,5</b>
A diario	395,1	214,8	180,3
3 o más veces a la semana, pero no a diario	427,3	190,1	237,2
1 o 2 veces a la semana	238,7	127,6	111,1
Menos de una vez a la semana	207,8	107,4	100,4
Nunca	179,6	83,7	95,9
No consta	1,5		1,5
<b>Refrescos con azúcar</b>	<b>1.450,0</b>	<b>723,5</b>	<b>726,5</b>
A diario	144,2	81,9	62,3
3 o más veces a la semana, pero no a diario	244,1	142,2	101,9
1 o 2 veces a la semana	253,2	134,7	118,5
Menos de una vez a la semana	220,5	102,5	117,9
Nunca	585,5	261,3	324,2
No consta	2,5	0,9	1,6

### 12.4.5. Población de 1 y más años según tipo de alimento, patrón de consumo y sexo.

Miles de personas

2017	MURCIA (Región de)		
	Ambos sexos	Hombre	Mujer
<b>Comida rápida (pollo frito, bocadillos, pizzas, etc)</b>	<b>1.450,0</b>	<b>723,5</b>	<b>726,5</b>
A diario	2,0	2,0	
3 o más veces a la semana, pero no a diario	114,2	74,8	39,5
1 o 2 veces a la semana	368,5	189,0	179,4
Menos de una vez a la semana	450,5	227,7	222,8
Nunca	513,2	228,9	284,4
No consta	1,5	1,1	0,4
<b>Aperitivos o comidas saladas para picar</b>	<b>1.450,0</b>	<b>723,5</b>	<b>726,5</b>
A diario	8,3	7,3	1,1
3 o más veces a la semana, pero no a diario	102,3	68,3	34,0
1 o 2 veces a la semana	399,0	216,2	182,8
Menos de una vez a la semana	524,2	237,7	286,4
Nunca	415,1	193,8	221,3
No consta	1,1	0,3	0,8
<b>Zumo natural de frutas o verduras</b>	<b>1.450,0</b>	<b>723,5</b>	<b>726,5</b>
A diario	150,9	72,7	78,1
3 o más veces a la semana, pero no a diario	238,8	122,6	116,2
1 o 2 veces a la semana	184,9	79,7	105,3
Menos de una vez a la semana	248,0	122,6	125,4
Nunca	626,6	326,0	300,6
No consta	0,8		0,8

Fuente: INE. Encuesta Nacional de Salud

**12.4.6. Población de 15 y más años ocupada, estudiante o dedicada a labores del hogar según ejercicio físico en el trabajo o actividad principal y sexo.**

*Miles de personas*

2017	MURCIA (Región de)		
	Ambos sexos	Hombre	Mujer
<b>TOTAL</b>	<b>893,5</b>	<b>416,0</b>	<b>477,5</b>
Sentado/a la mayor parte de la jornada	324,5	150,9	173,6
De pie la mayor parte de la jornada sin efectuar grandes desplazamientos o esfuerzos	453,7	170,6	283,1
Caminando, llevando algún peso, efectuando desplazamientos frecuentes	91,0	73,8	17,1
Realizando tareas que requieren gran esfuerzo físico	22,3	19,9	2,4
No aplicable	1,3		1,3
No consta	0,7	0,7	

**Fuente: INE. Encuesta Nacional de Salud**

### 12.4.7 Población según sedentarismo en tiempo de ocio y sexo.

Miles de personas

2017	MURCIA (Región de)		
	Ambos sexos	Hombre	Mujer
<b>SEDENTARISMO EN TIEMPO DE OCIO</b>	<b>1.463,2</b>	<b>732,3</b>	<b>730,9</b>
Sí	657,2	316,0	341,1
No	803,7	414,8	388,9
No consta	2,4	1,5	0,9

Fuente: INE. Encuesta Nacional de Salud

#### 12.4.8. Población de 1 a 14 años según tiempo libre diario frente a una pantalla y sexo.

Miles de personas

2017	MURCIA (Región de)		
	Ambos sexos	Hombre	Mujer
<b>Tiempo frente a una pantalla de lunes a viernes</b>	<b>242,8</b>	<b>123,2</b>	<b>119,6</b>
Nada o casi nada	21,0	10,5	10,5
Menos de una hora	43,5	24,2	19,3
Una hora o más	177,5	87,7	89,8
No consta	0,8	0,8	
<b>Tiempo frente a una pantalla un día de fin de semana</b>	<b>242,8</b>	<b>123,2</b>	<b>119,6</b>
Nada o casi nada	19,8	7,8	12,0
Menos de una hora	37,3	21,9	15,4
Una hora o más	184,9	92,6	92,3
No consta	0,8	0,8	

Fuente: INE. Encuesta Nacional de Salud

### 12.5.1. Atención Primaria. Evolución de la población protegida según áreas de salud y tipo de prestación farmacéutica.

	2013	2014	2015	2016	2017	2018	2019	2020
<b>Activos</b>								
<b>MURCIA (Región de)</b>	<b>1.072.662</b>	<b>1.076.065</b>	<b>1.092.949</b>	<b>1.109.461</b>	<b>1.121.043</b>	<b>1.129.911</b>	<b>1.151.839</b>	<b>1.156.868</b>
Área I - MURCIA OESTE	187.638	188.780	191.672	194.819	197.246	198.985	202.373	204.256
Área II - CARTAGENA	198.112	197.913	200.641	203.187	204.831	207.252	209.764	210.573
Área III - LORCA	129.784	130.452	133.154	135.718	137.825	139.209	143.467	144.452
Área IV - NOROESTE	49.771	49.570	49.854	50.117	50.301	50.301	50.440	50.240
Área V - ALTIPLANO	45.448	45.426	46.048	46.727	47.126	47.220	48.384	48.456
Área VI - VEGA MEDIA DEL SEGURA	189.073	190.462	193.495	196.346	198.413	200.256	204.416	205.779
Área VII - MURCIA ESTE	153.640	153.682	156.109	158.310	159.818	160.013	163.232	162.605
Área VIII - MAR MENOR	80.093	80.571	82.406	84.486	85.791	86.848	89.403	90.152
Área IX - VEGA ALTA DEL SEGURA	39.103	39.209	39.570	39.751	39.692	39.827	40.360	40.355
<b>Pensionistas</b>								
<b>MURCIA (Región de)</b>	<b>299.149</b>	<b>299.022</b>	<b>299.424</b>	<b>299.893</b>	<b>299.794</b>	<b>300.877</b>	<b>302.054</b>	<b>304.127</b>
Área I - MURCIA OESTE	52.097	52.250	52.286	52.542	52.659	53.052	53.481	53.976
Área II - CARTAGENA	58.766	58.801	58.767	58.690	58.686	58.797	59.089	59.469
Área III - LORCA	36.310	36.173	36.282	36.316	36.258	36.395	36.482	36.548
Área IV - NOROESTE	18.991	18.827	18.768	18.678	18.435	18.335	18.225	18.206
Área V - ALTIPLANO	12.297	12.348	12.247	12.209	12.205	12.231	12.240	12.312
Área VI - VEGA MEDIA DEL SEGURA	49.954	49.820	50.213	50.422	50.485	50.807	50.927	51.435
Área VII - MURCIA ESTE	39.204	39.292	39.191	39.185	39.157	39.288	39.311	39.572
Área VIII - MAR MENOR	18.035	18.093	18.280	18.521	18.594	18.785	19.195	19.536
Área IX - VEGA ALTA DEL SEGURA	13.495	13.418	13.390	13.330	13.315	13.187	13.104	13.073
<b>Mutualidades</b>								
<b>MURCIA (Región de)</b>	<b>15.220</b>	<b>15.161</b>	<b>15.427</b>	<b>16.202</b>	<b>16.420</b>	<b>17.162</b>	<b>18.635</b>	<b>18.945</b>
Área I - MURCIA OESTE	2.209	2.218	2.276	2.464	2.567	2.704	3.032	3.168
Área II - CARTAGENA	5.018	5.042	5.112	5.220	5.250	5.334	5.566	5.548
Área III - LORCA	1.069	1.027	1.034	1.083	1.071	1.120	1.268	1.262
Área IV - NOROESTE	868	852	866	894	892	941	1.034	1.052
Área V - ALTIPLANO	672	664	663	662	652	667	685	685
Área VI - VEGA MEDIA DEL SEGURA	2.670	2.658	2.728	2.974	3.052	3.250	3.558	3.663
Área VII - MURCIA ESTE	1.804	1.763	1.832	1.894	1.917	2.027	2.280	2.349

### 12.5.1. Atención Primaria. Evolución de la población protegida según áreas de salud y tipo de prestación farmacéutica.

	2013	2014	2015	2016	2017	2018	2019	2020
Área VIII - MAR MENOR	544	578	553	608	613	660	680	687
Área IX - VEGA ALTA DEL SEGURA	366	359	363	403	406	459	532	531

*Mapa sanitario 2015 de la Región de Murcia, Orden de 14 de mayo de la Consejería de Sanidad y Política Social, BORM 26 de mayo de 2015.*

*Datos a 31 de diciembre.*

*Año 2020: Datos provisionales.*

**Fuente: Consejería de Salud. Dirección General de Planificación, Investigación, Farmacia y Atención al Ciudadano**



### 12.5.2. Atención Primaria. Personal según estamento profesional y áreas de salud.

	MEDICINA DE FAMILIA	PEDIATRÍA	ENFERMERÍA	AUXILIAR DE ENFERMERÍA	PERSONAL NO SANITARIO
<b>2019</b>					
<b>MURCIA (Región de)</b>	<b>863</b>	<b>248</b>	<b>846</b>	<b>112</b>	<b>569</b>
Área I - MURCIA OESTE	149	41	141	24	86
Área II - CARTAGENA	165	48	158	12	118
Área III - LORCA	105	29	108	14	93
Área IV - NOROESTE	47	13	51	3	33
Área V - ALTIPLANO	36	11	36	4	24
Área VI - VEGA MEDIA DEL SEGURA	148	42	142	22	86
Área VII - MURCIA ESTE	120	35	115	22	72
Área VIII - MAR MENOR	60	20	62	4	39
Área IX - VEGA ALTA DEL SEGURA	33	9	33	7	18
<b>2020</b>					
<b>MURCIA (Región de)</b>	<b>865</b>	<b>251</b>	<b>854</b>	<b>135</b>	<b>587</b>
Área I - MURCIA OESTE	150	42	141	24	89
Área II - CARTAGENA	164	48	162	14	119
Área III - LORCA	107	29	110	12	89
Área IV - NOROESTE	47	13	52	3	41
Área V - ALTIPLANO	36	11	36	4	24
Área VI - VEGA MEDIA DEL SEGURA	148	43	143	43	89
Área VII - MURCIA ESTE	121	35	115	22	77
Área VIII - MAR MENOR	59	21	62	6	41
Área IX - VEGA ALTA DEL SEGURA	33	9	33	7	18

Datos a 31 de diciembre.

Mapa sanitario 2015 de la Región de Murcia, Orden de 14 de mayo de la Consejería de Sanidad y Política Social, BORM 26 de mayo de 2015.

**Fuente: Consejería de Salud. Dirección General de Planificación, Investigación, Farmacia y Atención al Ciudadano**

### 12.5.3. Atención Primaria. Población asignada a los profesionales según área de salud y tipo de profesional.

	2019		2020	
	MEDICINA DE FAMILIA	PEDIATRÍA	MEDICINA DE FAMILIA	PEDIATRÍA
<b>MURCIA (Región de)</b>	<b>1.243.123</b>	<b>229.405</b>	<b>1.255.322</b>	<b>224.618</b>
Área I - MURCIA OESTE	218.399	40.487	221.486	39.914
Área II - CARTAGENA	231.224	43.195	233.506	42.084
Área III - LORCA	152.872	28.345	154.534	27.728
Área IV - NOROESTE	60.652	9.047	60.720	8.778
Área V - ALTIPLANO	51.832	9.477	52.174	9.279
Área VI - VEGA MEDIA DEL SEGURA	218.669	40.232	221.222	39.655
Área VII - MURCIA ESTE	173.241	31.582	173.952	30.574
Área VIII - MAR MENOR	90.001	19.277	91.435	18.940
Área IX - VEGA ALTA DEL SEGURA	46.233	7.763	46.293	7.666

*Datos a 31 de diciembre.*

*Mapa sanitario 2015 de la Región de Murcia, Orden de 14 de mayo de la Consejería de Sanidad y Política Social, BORM 26 de mayo de 2015.*

**Fuente: Consejería de Salud. Dirección General de Planificación, Investigación, Farmacia y Atención al Ciudadano**

#### 12.5.4. Atención Primaria. Ratio de población asignada por tipo de profesional según áreas de salud.

	MEDICINA DE FAMILIA	PEDIATRÍA	ENFERMERÍA	AUXILIAR DE ENFERMERÍA	AUXILIAR ADMINISTRATIVO	OTRO PERSONAL NO SANITARIO
<b>2019</b>						
<b>MURCIA (Región de)</b>	<b>1.440</b>	<b>925</b>	<b>1.741</b>	<b>13.148</b>	<b>3.432</b>	<b>10.518</b>
Área I - MURCIA OESTE	1.466	987	1.836	10.787	3.596	18.492
Área II - CARTAGENA	1.401	900	1.737	22.868	3.228	8.316
Área III - LORCA	1.456	977	1.678	12.944	2.589	7.879
Área IV - NOROESTE	1.290	696	1.367	23.233	2.788	8.712
Área V - ALTIPLANO	1.440	862	1.703	15.327	4.379	6.131
Área VI - VEGA MEDIA DEL SEGURA	1.477	958	1.823	11.768	4.244	10.356
Área VII - MURCIA ESTE	1.444	902	1.781	9.310	3.531	14.630
Área VIII - MAR MENOR	1.500	964	1.763	27.320	3.643	12.142
Área IX - VEGA ALTA DEL SEGURA	1.401	863	1.636	7.714	3.857	13.499
<b>2020</b>						
<b>MURCIA (Región de)</b>	<b>1.451</b>	<b>895</b>	<b>1.733</b>	<b>10.963</b>	<b>2.936</b>	<b>17.831</b>
Área I - MURCIA OESTE	1.477	950	1.854	10.892	3.227	32.675
Área II - CARTAGENA	1.424	877	1.701	19.685	2.729	15.311
Área III - LORCA	1.444	956	1.657	15.189	2.430	13.019
Área IV - NOROESTE	1.292	675	1.337	23.166	2.317	6.318
Área V - ALTIPLANO	1.449	844	1.707	15.363	3.841	7.682
Área VI - VEGA MEDIA DEL SEGURA	1.495	922	1.824	6.067	3.261	28.986
Área VII - MURCIA ESTE	1.438	874	1.778	9.297	3.008	22.725
Área VIII - MAR MENOR	1.550	902	1.780	18.396	2.983	27.594
Área IX - VEGA ALTA DEL SEGURA	1.403	852	1.635	7.708	3.372	26.980

Mapa sanitario 2015 de la Región de Murcia, Orden de 14 de mayo de la Consejería de Sanidad y Política Social, BORM 26 de mayo de 2015.

Este indicador refleja la población media que tienen adscrita los profesionales de medicina de familia, pediatría, enfermería, auxiliar de enfermería y personal no sanitario (constituido por el grupo de aux. administrativos y otro personal no sanitario). Se calcula dividiendo la población asignada (TSI) expresamente a los profesionales de medicina de familia (MF) o de pediatría (PED), entre el número de profesionales (MF ó PED según corresponda) existente. Para el caso de enfermería, auxiliar de enfermería y del personal no sanitario, se utiliza para el cálculo la suma de la población asignada (TSI) a los profesionales anteriores.

Datos a 31 de diciembre.

**Fuente: Consejería de Salud. Dirección General de Planificación, Investigación, Farmacia y Atención al Ciudadano**

## 12.5.5. Atención Especializada. Personal según categorías y dependencia del centro hospitalario. ECSAE.

2019	MURCIA (Región de)								
	Número			Porcentaje sobre el total			Tasa por 1000 habitantes		
	Total	SMS	Privados	Total	SMS	Privados	Total	SMS	Privados
<b>TOTAL PERSONAL</b>	<b>18.513</b>	<b>14.886</b>	<b>3.627</b>	<b>100,00</b>	<b>100,00</b>	<b>100,00</b>	<b>12,38</b>	<b>9,96</b>	<b>2,43</b>
<b>PERSONAL SANITARIO</b>	<b>14.109</b>	<b>11.312</b>	<b>2.797</b>	<b>76,21</b>	<b>75,99</b>	<b>77,12</b>	<b>9,44</b>	<b>7,57</b>	<b>1,87</b>
<b>Farmacéuticos</b>	<b>80</b>	<b>65</b>	<b>15</b>	<b>0,43</b>	<b>0,44</b>	<b>0,41</b>	<b>0,05</b>	<b>0,04</b>	<b>0,01</b>
<b>Médicos</b>	<b>3.845</b>	<b>2.606</b>	<b>1.239</b>	<b>20,77</b>	<b>17,51</b>	<b>34,16</b>	<b>2,57</b>	<b>1,74</b>	<b>0,83</b>
Anestesiología y Reanimación	333	207	126	1,80	1,39	3,47	0,22	0,14	0,08
Aparato Digestivo	105	75	30	0,57	0,50	0,83	0,07	0,05	0,02
Cardiología	125	91	34	0,68	0,61	0,94	0,08	0,06	0,02
Endocrinología	53	42	11	0,29	0,28	0,30	0,04	0,03	0,01
Geriatría	9	8	1	0,05	0,05	0,03	0,01	0,01	0,00
Medicina Interna	180	150	30	0,97	1,01	0,83	0,12	0,10	0,02
Neumología	60	50	10	0,32	0,34	0,28	0,04	0,03	0,01
Oncología	38	31	7	0,21	0,21	0,19	0,03	0,02	0,00
Neurología	86	66	20	0,46	0,44	0,55	0,06	0,04	0,01
Medicina Física y Rehabilitación	50	45	5	0,27	0,30	0,14	0,03	0,03	0,00
Medicina y Resto de especialidades médicas	358	218	140	1,93	1,46	3,86	0,24	0,15	0,09
Angiología y Cirugía vascular	11	5	6	0,06	0,03	0,17	0,01	0,00	0,00
Cirugía Cardíaca	16	10	6	0,09	0,07	0,17	0,01	0,01	0,00
Cirugía General y del Aparato Digestivo	218	149	69	1,18	1,00	1,90	0,15	0,10	0,05
Cirugía Oral y Maxilofacial	48	21	27	0,26	0,14	0,74	0,03	0,01	0,02
Cirugía Ortopédica y Traumatología	261	132	129	1,41	0,89	3,56	0,17	0,09	0,09
Cirugía Pediátrica	25	12	13	0,14	0,08	0,36	0,10	0,05	0,05
Cirugía Plástica Estética y Reparadora	69	12	57	0,37	0,08	1,57	0,05	0,01	0,04
Cirugía Torácica	10	5	5	0,05	0,03	0,14	0,01	0,00	0,00
Dermatología Médico-Quirúrgica	62	41	21	0,33	0,28	0,58	0,04	0,03	0,01
Neurocirugía	28	12	16	0,15	0,08	0,44	0,02	0,01	0,01
Obstetricia y Ginecología	246	148	98	1,33	0,99	2,70	0,39	0,24	0,16
Oftalmología	150	93	57	0,81	0,62	1,57	0,10	0,06	0,04
Otorrinolaringología	103	67	36	0,56	0,45	0,99	0,07	0,04	0,02
Urología	103	59	44	0,56	0,40	1,21	0,07	0,04	0,03
Pediatría	181	134	47	0,98	0,90	1,30	0,71	0,53	0,18

### 12.5.5. Atención Especializada. Personal según categorías y dependencia del centro hospitalario. ECSAE.

2019	MURCIA (Región de)								
	Número			Porcentaje sobre el total			Tasa por 1000 habitantes		
	Total	SMS	Privados	Total	SMS	Privados	Total	SMS	Privados
Medicina Intensiva	103	80	23	0,56	0,54	0,63	0,07	0,05	0,02
Psiquiatría	91	68	23	0,49	0,46	0,63	0,06	0,05	0,02
Servicios Centrales	367	337	30	1,98	2,26	0,83	0,25	0,23	0,02
Urgencias-Guardia	356	238	118	1,92	1,60	3,25	0,24	0,16	0,08
<b>Otros Titulados Superiores y Medios</b>	<b>83</b>	<b>51</b>	<b>32</b>	<b>0,45</b>	<b>0,34</b>	<b>0,88</b>	<b>0,06</b>	<b>0,03</b>	<b>0,02</b>
<b>Enfermeros</b>	<b>4.908</b>	<b>4.296</b>	<b>612</b>	<b>26,51</b>	<b>28,86</b>	<b>16,87</b>	<b>3,28</b>	<b>2,87</b>	<b>0,41</b>
Enfermeros no especialistas	4.656	4.077	579	25,15	27,39	15,96	3,11	2,73	0,39
Matronas	172	145	27	0,93	0,97	0,74	0,50	0,42	0,08
Otros enfermeros especialistas	80	74	6	0,43	0,50	0,17	0,05	0,05	0,00
<b>Fisioterapeutas</b>	<b>207</b>	<b>122</b>	<b>85</b>	<b>1,12</b>	<b>0,82</b>	<b>2,34</b>	<b>0,14</b>	<b>0,08</b>	<b>0,06</b>
<b>Terapeutas ocupacionales</b>	<b>15</b>	<b>11</b>	<b>4</b>	<b>0,08</b>	<b>0,07</b>	<b>0,11</b>	<b>0,01</b>	<b>0,01</b>	<b>0,00</b>
<b>Técnicos Sanitarios</b>	<b>4.964</b>	<b>4.161</b>	<b>803</b>	<b>26,81</b>	<b>27,95</b>	<b>22,14</b>	<b>3,32</b>	<b>2,78</b>	<b>0,54</b>
Grado superior	918	833	85	4,96	5,60	2,34	0,61	0,56	0,06
Grado medio	4.046	3.328	718	21,85	22,36	19,80	2,71	2,23	0,48
<b>Otros Sanitarios</b>	<b>7</b>	<b>0</b>	<b>7</b>	<b>0,04</b>	<b>0,00</b>	<b>0,19</b>	<b>0,00</b>	<b>0,00</b>	<b>0,00</b>
<b>PERSONAL NO SANITARIO</b>	<b>4.404</b>	<b>3.574</b>	<b>830</b>	<b>23,79</b>	<b>24,01</b>	<b>22,88</b>	<b>2,95</b>	<b>2,39</b>	<b>0,56</b>
Dirección y Gestión	218	138	80	1,18	0,93	2,21	0,15	0,09	0,05
Trabajadores Sociales	33	25	8	0,18	0,17	0,22	0,02	0,02	0,01
Personal de oficio	518	300	218	2,80	2,02	6,01	0,35	0,20	0,15
Administrativos	1.762	1.427	335	9,52	9,59	9,24	1,18	0,95	0,22
Otros no Sanitarios (incl. celadores)	1.873	1.684	189	10,12	11,31	5,21	1,25	1,13	0,13

ECSAE: Estadística de Centros Sanitarios de Atención Especializada.

Un profesional sólo puede ser contabilizado en una especialidad. Sin embargo, las categorías "SMS" y "Privados" no son excluyentes (puede haber profesionales que estén en \*Tasas 1000 Hab\* Obstetricia y Ginecología: tasa por 1.000 mujeres de 15 y más años. Pediatría y Cirugía Pediátrica: tasa por 1.000 niños de 0 a 14 años. Matronas: tasa por 1.000 mujeres en edad fértil. En el resto: tasa por 1.000 habitantes

Fuente: Consejería de Salud. Indicadores Hospitalarios de la Región de Murcia

**12.5.6. Atención Especializada. Evolución del número de médicos, técnicos sanitarios y enfermeros por 1.000 habitantes según dependencia del centro hospitalario.**

	Tasa por 1000 habitantes										
	MURCIA (Región de)										
	2009	2010	2011	2012	2013	2014	2015	2016	2017	2018	2019
<b>Médicos</b>											
Total	2,068	2,204	2,277	2,291	2,281	2,315	2,331	2,357	2,400	2,515	2,572
SMS	1,542	1,611	1,677	1,670	1,646	1,649	1,650	1,646	1,669	1,706	1,743
Privados	0,526	0,593	0,601	0,621	0,635	0,666	0,681	0,711	0,730	0,809	0,829
<b>Técnicos Sanitarios</b>											
Total	3,148	3,187	3,179	3,106	3,026	3,045	3,089	3,154	3,112	3,180	3,320
SMS	2,683	2,710	2,738	2,650	2,565	2,573	2,609	2,673	2,623	2,655	2,783
Privados	0,465	0,477	0,441	0,455	0,461	0,472	0,480	0,481	0,489	0,525	0,537
<b>Enfermeros</b>											
Total	3,113	3,105	3,132	3,054	3,015	3,071	3,071	3,204	3,183	3,191	3,283
SMS	2,785	2,764	2,799	2,728	2,658	2,713	2,679	2,800	2,802	2,786	2,873
Privados	0,328	0,340	0,333	0,326	0,357	0,358	0,392	0,404	0,381	0,404	0,409

*Fuente: Consejería de Salud. Indicadores Hospitalarios de la Región de Murcia*

**12.5.7. Atención Especializada. Evolución del número de médicos, técnicos sanitarios y enfermeros por 100 camas en funcionamiento según dependencia del centro hospitalario.**

	Tasa por 100 camas en funcionamiento										
	MURCIA (Región de)										
	2009	2010	2011	2012	2013	2014	2015	2016	2017	2018	2019
<b>Médicos</b>											
Total	66,600	70,756	72,313	71,845	71,785	72,418	71,913	72,854	75,427	78,168	78,969
SMS	77,555	81,724	82,841	81,776	82,335	83,029	81,732	81,326	81,135	82,370	82,599
Privados	47,102	51,850	53,382	54,149	53,891	55,023	55,698	58,708	64,976	70,578	72,287
<b>Técnicos Sanitarios</b>											
Total	101,375	102,344	100,928	97,382	95,240	95,232	95,280	97,475	97,824	98,823	101,951
SMS	134,950	137,522	135,259	129,749	128,312	129,570	129,195	132,100	127,474	128,208	131,886
Privados	41,615	41,706	39,191	39,701	39,141	38,939	39,274	39,663	43,539	45,755	46,849
<b>Enfermeros</b>											
Total	100,266	99,693	99,461	95,773	94,874	96,044	94,732	99,032	100,064	99,159	100,801
SMS	140,076	140,256	138,314	133,534	132,968	136,627	132,679	138,392	136,181	134,541	136,165
Privados	29,408	29,773	29,589	28,478	30,256	29,515	32,067	33,315	33,937	35,259	35,706

*Fuente: Consejería de Salud. Indicadores Hospitalarios de la Región de Murcia*

### 12.5.8. Atención Especializada no hospitalaria. Evolución del personal por categorías.

	MURCIA (Región de)								
	2011	2012	2013	2014	2015	2016	2017	2018	2019
<b>Número</b>									
<b>TOTAL PERSONAL</b>	<b>508</b>	<b>506</b>	<b>493</b>	<b>690</b>	<b>719</b>	<b>763</b>	<b>782</b>	<b>579</b>	<b>640</b>
<b>PERSONAL SANITARIO</b>	<b>322</b>	<b>325</b>	<b>311</b>	<b>506</b>	<b>520</b>	<b>551</b>	<b>570</b>	<b>454</b>	<b>511</b>
Médicos	87	95	99	107	110	123	126	84	97
Personal de Enfermería	53	59	56	166	172	178	174	165	188
Resto Personal Sanitario	182	171	156	233	238	250	270	205	226
<b>PERSONAL NO SANITARIO</b>	<b>186</b>	<b>181</b>	<b>182</b>	<b>184</b>	<b>199</b>	<b>212</b>	<b>212</b>	<b>125</b>	<b>129</b>
<b>Porcentaje</b>									
<b>TOTAL PERSONAL</b>	<b>100,00</b>	<b>100,00</b>	<b>100,00</b>	<b>100,00</b>	<b>100,00</b>	<b>100,00</b>	<b>100,00</b>	<b>100,00</b>	<b>100,00</b>
<b>PERSONAL SANITARIO</b>	<b>63,39</b>	<b>64,23</b>	<b>63,08</b>	<b>73,33</b>	<b>72,32</b>	<b>72,21</b>	<b>72,89</b>	<b>78,41</b>	<b>79,84</b>
Médicos	17,13	18,77	20,08	15,51	15,30	16,12	16,11	14,51	15,16
Personal de Enfermería	10,43	11,66	11,36	24,06	23,92	23,33	22,25	28,50	29,38
Resto Personal Sanitario	35,83	33,79	31,64	33,77	33,10	32,77	34,53	35,41	35,31
<b>PERSONAL NO SANITARIO</b>	<b>36,61</b>	<b>35,77</b>	<b>36,92</b>	<b>26,67</b>	<b>27,68</b>	<b>27,79</b>	<b>27,11</b>	<b>21,59</b>	<b>20,16</b>

*Fuente: Consejería de Salud. Indicadores de los centros sanitarios de atención especializada sin internamiento*



### 12.5.9. Urgencia extrahospitalaria. Recursos humanos según áreas de salud y estamento profesional.

2020	SUAP				UME			
	Médicos	Enfermería	Celador	Conductor	Médicos	Enfermería	Celador	Conductor
<b>MURCIA (Región de)</b>	<b>229</b>	<b>229</b>	<b>108</b>	<b>78</b>	<b>102</b>	<b>91</b>	<b>0</b>	<b>27</b>
Área I - MURCIA OESTE	45	46	20	27	10	10	0	0
Área II - CARTAGENA	46	45	20	18	20	20	0	9
Área III - LORCA	27	27	12	0	10	10	0	9
Área IV - NOROESTE	10	10	8	0	5	5	0	0
Área V - ALTIPLANO	14	14	8	0	10	10	0	0
Área VI - VEGA MEDIA DEL SEGURA	32	32	12	15	10	10	0	0
Área VII - MURCIA ESTE	18	18	8	18	5	5	0	9
Área VIII - MAR MENOR	23	23	12	0	10	10	0	0
Área IX - VEGA ALTA DEL SEGURA	14	14	8	0	5	5	0	0

*Mapa sanitario 2015 de la Región de Murcia, Orden de 14 de mayo de la Consejería de Sanidad y Política Social, BORM 26 de mayo de 2015.*

*Los coordinadores del EAP, responsables de enfermería y coord de SUAP, son desempeñados por alguno de los trabajadores que figuran en plantilla.*

*UME: Estos dispositivos en realidad no están adscritos a ningún área de salud. La asignación aquí mostrada se ha hecho en función de la ubicación física de la base de la unidad.*

*En el total regional para las UME se incluye también el personal del Centro Coordinador de Urgencias, integrado dentro de la plataforma 112 de Emergencias de la Región de Murcia.*

*Conductor: solo aparece reflejado el personal propio del SMS (no constan los conductores de empresa externa para los centros/dispositivos que tienen concierto).*

*Datos a 31 de diciembre.*

**Fuente: Consejería de Salud. Dirección General de Planificación, Investigación, Farmacia y Atención al Ciudadano**

### 12.5.10. Cuidados paliativos. Recursos humanos según áreas de salud y estamento profesional.

2020	MURCIA (Región de)	Área I - MURCIA OESTE	Área II - CARTAGENA	Área III - LORCA	Área IV - NOROESTE	Área V - ALTIPLANO	Área VI - VEGA MEDIA DEL SEGURA	Área VII - MURCIA ESTE	Área VIII - MAR MENOR	Área IX - VEGA ALTA DEL SEGURA
<b>Equipo de Soporte de Atención Domiciliaria (ESAD)</b>										
Médicos	15	2	3	2	1	1	2	2	1	1
Enfermería	15	2	3	2	1	1	2	2	1	1
Auxiliares enfermería	9	1	1	1	1	1	1	1	1	1
<b>Equipo de Soporte de Atención Hospitalaria (ESAH)</b>										
Médicos	2	1	0	0	0	0	1	0	0	0
Enfermería	5	1	1	0	0	0	1	1	1	0
Auxiliares enfermería	0	0	0	0	0	0	0	0	0	0
<b>Unidad de Cuidados Paliativos Pediátricos (UCPP)</b>										
Médicos	3	3	0	0	0	0	0	0	0	0
Enfermería	3	3	0	0	0	0	0	0	0	0
Auxiliares enfermería	0	0	0	0	0	0	0	0	0	0

Datos a 31 de diciembre.

Mapa sanitario 2015 de la Región de Murcia, Orden de 14 de mayo de la Consejería de Sanidad y Política Social, BORM 26 de mayo de 2015.

Sólo se han documentado los equipos que verdaderamente funcionan como tales. Aparte de estos dispositivos, existe una UCP ubicada en el Hospital Sta<sup>a</sup> María del Rosell compuesta de 8 camas, estando a cargo de una médico internista.

**Fuente: Consejería de Salud. Dirección General de Planificación, Investigación, Farmacia y Atención al Ciudadano**

### 12.5.11. Salud mental. Evolución de los recursos humanos según tipo.

	2018	2019	2020
<b>En unidades de internamiento hospitalarias (URME y PT)</b>			
Psiquiatras	34	37	37
Psicólogos	11	12	12
<b>En Centros de Salud Mental o Centros de Atención a Drogodependientes</b>			
Psiquiatras	103	110	112
Médicos drogas	3	3	3
Psicólogos	78	81	82

*En Unidades de Internamiento (hospitalarias) se ha incluido a URME (Unidad Regional de Media Estancia) y PT (Pisos Terapéuticos) dependiente de esta.*

**Fuente: Servicio Murciano de Salud. Subdirección General de Programas, Innovación y Cronicidad**

### 12.5.12. Profesionales sanitarios colegiados. Evolución del número de profesionales según disciplina.

	2010	2011	2012	2013	2014	2015	2016	2017	2018	2019	2020
<b>MURCIA (Región de)</b>											
Biólogos								27	25	24	26
Dentistas	889	938	963	1.012	1.027	1.062	1.085	1.111	1.137	1.174	1.208
Dietistas Nutricionistas					75	111	149	158	157	227	249
Diplomados en Enfermería	5.060	5.905	5.529	5.541	5.618	5.848	6.116	6.342	6.604	6.903	7.064
Diplomados en Enfermería con título de Matrona	163	191	208	241	253	267	267	266	274	285	280
Farmacéuticos	1.564	1.576	1.627	1.647	1.652	1.688	1.728	1.765	1.818	1.845	1.913
Físicos					1	1	1	1	2	3	4
Fisioterapeutas	1.388	1.420	1.447	1.473	1.511	1.617	1.716	1.824	1.943	2.016	2.098
Logopedas					499	568	586	574	608	646	672
Médicos	6.070	6.246	6.345	6.483	6.624	6.800	6.979	7.203	7.434	7.697	8.004
Ópticos-Optometristas		648	629	658	665	676	711	742	758	786	801
Podólogos	133	139	152	144	146	142	153	150	161	170	173
Protésicos Dentales			167	177	185	189	223	230	241	246	250
Psicólogos			338	427	1.325	1.267	1.202	1.236	1.321	1.372	1.358
Químicos				2	3	5	13	16	10	11	11
Terapeutas Ocupacionales					64	99	107	115	134	144	163
Veterinarios	838	825	819	826	846	872	879	917	963	976	998
<b>ESPAÑA</b>											
Biólogos								654	440	530	536
Dentistas	27.826	29.070	31.187	32.445	33.286	34.641	35.716	36.689	37.787	38.809	39.764
Dietistas Nutricionistas				2.010	2.551	2.884	3.361	4.086	4.625	5.297	5.698
Diplomados en Enfermería	262.915	268.309	264.524	265.557	274.040	283.611	291.297	299.824	307.762	316.094	325.018
Diplomados en Enfermería con título de Matrona	7.580	7.713	7.907	8.279	8.505	8.547	8.785	9.013	9.236	9.536	9.593
Farmacéuticos	64.203	64.977	65.472	66.657	68.381	69.774	71.119	72.500	74.043	75.260	76.821
Físicos		49	49	58	100	133	166	189	238	270	302
Fisioterapeutas	35.630	37.480	38.630	39.936	42.490	45.054	48.173	51.130	54.258	57.147	59.791
Logopedas				6.197	7.385	8.147	8.681	8.971	9.707	10.156	10.483
Médicos	223.484	226.424	228.917	232.816	238.240	242.840	247.958	253.796	260.588	267.995	276.191
Ópticos-Optometristas		15.141	15.220	15.825	15.930	16.317	16.882	17.372	17.641	18.036	18.271
Podólogos	5.540	5.814	6.050	6.197	6.423	6.867	7.040	7.406	7.817	8.010	8.234
Protésicos Dentales			6.161	6.232	6.247	6.672	7.164	7.248	7.477	7.530	7.395

### 12.5.12. Profesionales sanitarios colegiados. Evolución del número de profesionales según disciplina.

	2010	2011	2012	2013	2014	2015	2016	2017	2018	2019	2020
Psicólogos			7.131	12.404	28.707	26.879	25.094	25.857	32.516	33.209	34.827
Químicos				424	383	351	343	323	299	303	302
Terapeutas Ocupacionales				1.783	2.338	2.646	3.080	3.502	4.076	4.963	5.870
Veterinarios	28.949	29.060	29.096	29.541	30.289	31.242	31.961	32.555	33.207	33.752	34.443

*Son datos a 31 de diciembre.*

*Los datos de Diplomados en Enfermería con título de Matrona pueden estar infraestimados, al no ser legalmente obligatorio estar colegiado en una determinada titulación de Diplomados en Enfermería para poder ejercerla.*

**Fuente: INE. Profesionales Sanitarios Colegiados**

### 12.5.13. Profesionales sanitarios colegiados. Evolución del número de profesionales según disciplina, grupos de edad y sexo.

MURCIA (Región de)	2017			2018			2019			2020		
	TOTAL	Hombres	Mujeres	TOTAL	Hombres	Mujeres	TOTAL	Hombres	Mujeres	TOTAL	Hombres	Mujeres
<b>Biólogos</b>	<b>27</b>	<b>16</b>	<b>11</b>	<b>25</b>	<b>16</b>	<b>9</b>	<b>24</b>	<b>13</b>	<b>11</b>	<b>26</b>	<b>14</b>	<b>12</b>
Menos de 35 años	2	1	1	1	1	0	0	0	0	1	1	0
De 35 a 44 años	9	4	5	8	4	4	7	2	5	5	1	4
De 45 a 54 años	8	6	2	8	6	2	8	7	1	7	5	2
De 55 a 64 años	8	5	3	8	5	3	9	4	5	13	7	6
De 65 a 69 años	0	0	0	0	0	0	0	0	0	0	0	0
De 70 y más años	0	0	0	0	0	0	0	0	0	0	0	0
<b>Dentistas</b>	<b>1.111</b>	<b>487</b>	<b>624</b>	<b>1.137</b>	<b>495</b>	<b>642</b>	<b>1.174</b>	<b>507</b>	<b>667</b>	<b>1.208</b>	<b>518</b>	<b>690</b>
Menos de 35 años	501	168	333	396	129	267	392	130	262	382	129	253
De 35 a 44 años	346	141	205	428	169	259	437	168	269	441	155	286
De 45 a 54 años	106	61	45	132	64	68	161	73	88	198	95	103
De 55 a 64 años	148	110	38	162	117	45	154	112	42	155	113	42
De 65 a 69 años	5	3	2	15	12	3	25	19	6	27	22	5
De 70 y más años	5	4	1	4	4	0	5	5	0	5	4	1
<b>Dietistas Nutricionistas</b>	<b>158</b>	<b>34</b>	<b>124</b>	<b>157</b>	<b>35</b>	<b>122</b>	<b>227</b>	<b>35</b>	<b>192</b>	<b>249</b>	<b>51</b>	<b>198</b>
Menos de 35 años	74	16	58	62	13	49	150	30	120	160	40	120
De 35 a 44 años	69	16	53	79	19	60	67	3	64	79	9	70
De 45 a 54 años	9	1	8	10	2	8	7	2	5	7	2	5
De 55 a 64 años	2	1	1	3	1	2	3	0	3	3	0	3
De 65 a 69 años	0	0	0	0	0	0	0	0	0	0	0	0
De 70 y más años	0	0	0	0	0	0	0	0	0	0	0	0
No consta	4	0	4	3	0	3	0	0	0	0	0	0
<b>Diplomados en Enfermería</b>	<b>6.342</b>	<b>1.513</b>	<b>4.829</b>	<b>6.604</b>	<b>1.570</b>	<b>5.034</b>	<b>6.903</b>	<b>1.640</b>	<b>5.263</b>	<b>7.064</b>	<b>1.712</b>	<b>5.352</b>
Menos de 35 años	2.219	397	1.822	2.403	451	1.952	2.546	518	2.028	2.628	571	2.057
De 35 a 44 años	1.998	430	1.568	2.033	422	1.611	2.118	432	1.686	2.104	431	1.673
De 45 a 54 años	1.037	245	792	1.112	268	844	1.168	272	896	1.223	284	939
De 55 a 64 años	1.015	404	611	977	387	590	979	369	610	926	331	595
De 65 a 69 años	52	23	29	57	28	29	70	36	34	165	83	82
De 70 y más años	21	14	7	22	14	8	22	13	9	18	12	6

### 12.5.13. Profesionales sanitarios colegiados. Evolución del número de profesionales según disciplina, grupos de edad y sexo.

MURCIA (Región de)	2017			2018			2019			2020		
	TOTAL	Hombres	Mujeres	TOTAL	Hombres	Mujeres	TOTAL	Hombres	Mujeres	TOTAL	Hombres	Mujeres
<b>Diplomados en Enfermería con título de Matrona</b>	<b>266</b>	<b>27</b>	<b>239</b>	<b>274</b>	<b>30</b>	<b>244</b>	<b>285</b>	<b>31</b>	<b>254</b>	<b>280</b>	<b>30</b>	<b>250</b>
<b>Farmacéuticos</b>	<b>1.765</b>	<b>656</b>	<b>1.109</b>	<b>1.818</b>	<b>676</b>	<b>1.142</b>	<b>1.845</b>	<b>686</b>	<b>1.159</b>	<b>1.913</b>	<b>702</b>	<b>1.211</b>
Menos de 35 años	412	120	292	426	125	301	411	125	286	452	139	313
De 35 a 44 años	382	126	256	384	132	252	393	133	260	385	126	259
De 45 a 54 años	380	134	246	382	130	252	389	137	252	396	140	256
De 55 a 64 años	350	154	196	351	148	203	348	135	213	346	129	217
De 65 a 69 años	77	41	36	104	55	49	132	67	65	152	73	79
De 70 y más años	164	81	83	171	86	85	172	89	83	182	95	87
<b>Físicos</b>	<b>1</b>	<b>1</b>	<b>0</b>	<b>2</b>	<b>1</b>	<b>1</b>	<b>3</b>	<b>2</b>	<b>1</b>	<b>4</b>	<b>3</b>	<b>1</b>
<b>Fisioterapeutas</b>	<b>1.824</b>	<b>710</b>	<b>1.114</b>	<b>1.943</b>	<b>782</b>	<b>1.161</b>	<b>2.016</b>	<b>837</b>	<b>1.179</b>	<b>2.098</b>	<b>880</b>	<b>1.218</b>
Menos de 35 años	923	364	559	978	413	565	988	446	542	990	469	521
De 35 a 44 años	730	262	468	761	273	488	773	273	500	791	277	514
De 45 a 54 años	130	57	73	161	69	92	212	91	121	276	109	167
De 55 a 64 años	36	23	13	37	22	15	37	22	15	36	20	16
De 65 a 69 años	1	0	1	2	1	1	2	1	1	3	3	0
De 70 y más años	4	4	0	4	4	0	4	4	0	2	2	0
<b>Logopedas</b>	<b>574</b>	<b>43</b>	<b>531</b>	<b>608</b>	<b>49</b>	<b>559</b>	<b>646</b>	<b>50</b>	<b>596</b>	<b>672</b>	<b>51</b>	<b>621</b>
Menos de 35 años	264	10	254	300	16	284	339	19	320	352	19	333
De 35 a 44 años	158	14	144	152	14	138	136	11	125	104	8	96
De 45 a 54 años	88	11	77	84	11	73	96	13	83	129	17	112
De 55 a 64 años	63	8	55	70	8	62	73	7	66	82	7	75
De 65 a 69 años	1	0	1	2	0	2	2	0	2	5	0	5
De 70 y más años	0	0	0	0	0	0	0	0	0	0	0	0
<b>Médicos</b>	<b>7.203</b>	<b>3.819</b>	<b>3.384</b>	<b>7.434</b>	<b>3.888</b>	<b>3.546</b>	<b>7.697</b>	<b>3.987</b>	<b>3.710</b>	<b>8.004</b>	<b>4.070</b>	<b>3.934</b>
Menos de 35 años	1.456	467	989	1.535	501	1.034	1.638	553	1.085	1.804	616	1.188
De 35 a 44 años	1.494	599	895	1.536	606	930	1.572	616	956	1.587	610	977
De 45 a 54 años	1.352	674	678	1.349	653	696	1.347	628	719	1.368	603	765
De 55 a 64 años	1.982	1.293	689	1.972	1.260	712	1.942	1.210	732	1.904	1.169	735
De 65 a 69 años	427	340	87	512	391	121	613	454	159	719	521	198

### 12.5.13. Profesionales sanitarios colegiados. Evolución del número de profesionales según disciplina, grupos de edad y sexo.

MURCIA (Región de)	2017			2018			2019			2020		
	TOTAL	Hombres	Mujeres	TOTAL	Hombres	Mujeres	TOTAL	Hombres	Mujeres	TOTAL	Hombres	Mujeres
De 70 y más años	492	446	46	530	477	53	585	526	59	622	551	71
<b>Ópticos-Optometristas</b>	<b>742</b>	<b>205</b>	<b>537</b>	<b>758</b>	<b>213</b>	<b>545</b>	<b>786</b>	<b>217</b>	<b>569</b>	<b>801</b>	<b>218</b>	<b>583</b>
Menos de 35 años	195	34	161	197	38	159	210	38	172	213	39	174
De 35 a 44 años	358	81	277	338	77	261	321	76	245	299	63	236
De 45 a 54 años	132	56	76	157	58	99	181	60	121	210	69	141
De 55 a 64 años	44	26	18	53	32	21	61	34	27	60	33	27
De 65 a 69 años	4	2	2	3	1	2	2	1	1	7	5	2
De 70 y más años	9	6	3	10	7	3	11	8	3	12	9	3
<b>Podólogos</b>	<b>150</b>	<b>68</b>	<b>82</b>	<b>161</b>	<b>73</b>	<b>88</b>	<b>170</b>	<b>78</b>	<b>92</b>	<b>173</b>	<b>82</b>	<b>91</b>
Menos de 35 años	55	17	38	63	20	43	72	25	47	65	24	41
De 35 a 44 años	64	31	33	69	33	36	69	33	36	71	35	36
De 45 a 54 años	15	7	8	16	7	9	15	6	9	19	9	10
De 55 a 64 años	14	11	3	11	11	0	12	12	0	17	13	4
De 65 a 69 años	1	1	0	1	1	0	1	1	0	1	1	0
De 70 y más años	1	1	0	1	1	0	1	1	0	0	0	0
<b>Protésicos Dentales</b>	<b>230</b>	<b>165</b>	<b>65</b>	<b>241</b>	<b>174</b>	<b>67</b>	<b>246</b>	<b>176</b>	<b>70</b>	<b>250</b>	<b>178</b>	<b>72</b>
Menos de 35 años	57	34	23	44	30	14	51	35	16	41	28	13
De 35 a 44 años	69	43	26	75	44	31	76	45	31	66	36	30
De 45 a 54 años	68	53	15	79	59	20	79	58	21	82	58	24
De 55 a 64 años	28	27	1	34	32	2	32	30	2	49	44	5
De 65 a 69 años	6	6	0	4	4	0	4	4	0	6	6	0
De 70 y más años	2	2	0	5	5	0	4	4	0	6	6	0
<b>Psicólogos</b>	<b>1.236</b>	<b>232</b>	<b>1.004</b>	<b>1.321</b>	<b>259</b>	<b>1.062</b>	<b>1.372</b>	<b>254</b>	<b>1.118</b>	<b>1.358</b>	<b>253</b>	<b>1.105</b>
Menos de 35 años	457	71	386	428	71	357	362	54	308	318	53	265
De 35 a 44 años	401	64	337	421	64	357	479	64	415	490	64	426
De 45 a 54 años	225	53	172	262	61	201	289	72	217	293	69	224
De 55 a 64 años	142	39	103	192	52	140	224	55	169	238	56	182
De 65 a 69 años	5	2	3	7	5	2	9	5	4	13	7	6
De 70 y más años	6	3	3	6	4	2	6	4	2	6	4	2
No consta	0	0	0	5	2	3	3	0	3	0	0	0



### 12.5.13. Profesionales sanitarios colegiados. Evolución del número de profesionales según disciplina, grupos de edad y sexo.

MURCIA (Región de)	2017			2018			2019			2020		
	TOTAL	Hombres	Mujeres	TOTAL	Hombres	Mujeres	TOTAL	Hombres	Mujeres	TOTAL	Hombres	Mujeres
<b>Químicos</b>	<b>16</b>	<b>9</b>	<b>7</b>	<b>10</b>	<b>7</b>	<b>3</b>	<b>11</b>	<b>8</b>	<b>3</b>	<b>11</b>	<b>8</b>	<b>3</b>
<b>Terapeutas Ocupacionales</b>	<b>115</b>	<b>13</b>	<b>102</b>	<b>134</b>	<b>7</b>	<b>127</b>	<b>144</b>	<b>10</b>	<b>134</b>	<b>163</b>	<b>11</b>	<b>152</b>
Menos de 35 años	83	9	74	96	3	93	85	5	80	118	7	111
De 35 a 44 años	26	3	23	32	4	28	48	3	45	35	4	31
De 45 a 54 años	5	1	4	6	0	6	8	2	6	7	0	7
De 55 a 64 años	1	0	1	0	0	0	3	0	3	3	0	3
De 65 a 69 años	0	0	0	0	0	0	0	0	0	0	0	0
De 70 y más años	0	0	0	0	0	0	0	0	0	0	0	0
<b>Veterinarios</b>	<b>917</b>	<b>482</b>	<b>435</b>	<b>963</b>	<b>496</b>	<b>467</b>	<b>976</b>	<b>493</b>	<b>483</b>	<b>998</b>	<b>503</b>	<b>495</b>
Menos de 35 años	214	63	151	229	69	160	221	62	159	238	70	168
De 35 a 44 años	273	125	148	264	115	149	260	108	152	240	98	142
De 45 a 54 años	318	196	122	336	201	135	304	171	133	303	164	139
De 55 a 64 años	66	52	14	84	63	21	137	100	37	163	119	44
De 65 a 69 años	12	12	0	18	16	2	19	17	2	19	17	2
De 70 y más años	34	34	0	32	32	0	35	35	0	35	35	0

Son datos a 31 de diciembre.

Los datos de Diplomados en Enfermería con título de Matrona pueden estar infraestimados, al no ser legalmente obligatorio estar colegiado en una determinada titulación de Diplomados en Enfermería para poder ejercerla.

**Fuente: INE. Profesionales Sanitarios Colegiados**

### 12.5.14. Profesionales sanitarios colegiados. Evolución del número de profesionales según disciplina, situación laboral y sexo.

MURCIA (Región de)	2017			2018			2019			2020		
	TOTAL	Hombres	Mujeres	TOTAL	Hombres	Mujeres	TOTAL	Hombres	Mujeres	TOTAL	Hombres	Mujeres
<b>Biólogos</b>	<b>27</b>	<b>16</b>	<b>11</b>	<b>25</b>	<b>16</b>	<b>9</b>	<b>24</b>	<b>13</b>	<b>11</b>	<b>26</b>	<b>14</b>	<b>12</b>
Colegiados no jubilados	27	16	11	25	16	9	24	13	11	26	14	12
Colegiados jubilados	0	0	0	0	0	0	0	0	0	0	0	0
No consta	0	0	0	0	0	0	0	0	0	0	0	0
<b>Dentistas</b>	<b>1.111</b>	<b>487</b>	<b>624</b>	<b>1.137</b>	<b>495</b>	<b>642</b>	<b>1.174</b>	<b>507</b>	<b>667</b>	<b>1.208</b>	<b>518</b>	<b>690</b>
Colegiados no jubilados	1.111	487	624	1.137	495	642	1.174	507	667	1.208	518	690
Colegiados jubilados	0	0	0	0	0	0	0	0	0	0	0	0
No consta	0	0	0	0	0	0	0	0	0	0	0	0
<b>Dietistas Nutricionistas</b>	<b>158</b>	<b>34</b>	<b>124</b>	<b>157</b>	<b>35</b>	<b>122</b>	<b>227</b>	<b>35</b>	<b>192</b>	<b>249</b>	<b>51</b>	<b>198</b>
Colegiados no jubilados	158	34	124	154	35	119	227	35	192	249	51	198
Colegiados jubilados	0	0	0	0	0	0	0	0	0	0	0	0
No consta	0	0	0	3	0	3	0	0	0	0	0	0
<b>Diplomados en Enfermería</b>	<b>6.342</b>	<b>1.513</b>	<b>4.829</b>	<b>6.604</b>	<b>1.570</b>	<b>5.034</b>	<b>6.903</b>	<b>1.640</b>	<b>5.263</b>	<b>7.064</b>	<b>1.712</b>	<b>5.352</b>
Colegiados no jubilados	6.342	1.513	4.829	6.604	1.570	5.034	6.903	1.640	5.263	7.064	1.712	5.352
Colegiados jubilados	0	0	0	0	0	0	0	0	0	0	0	0
No consta	0	0	0	0	0	0	0	0	0	0	0	0
<b>Diplomados en Enfermería con título de Matrona</b>	<b>266</b>	<b>27</b>	<b>239</b>	<b>274</b>	<b>30</b>	<b>244</b>	<b>285</b>	<b>31</b>	<b>254</b>	<b>280</b>	<b>30</b>	<b>250</b>
Colegiados no jubilados	266	27	239	274	30	244	285	31	254	280	30	250
Colegiados jubilados	0	0	0	0	0	0	0	0	0	0	0	0
No consta	0	0	0	0	0	0	0	0	0	0	0	0
<b>Farmacéuticos</b>	<b>1.765</b>	<b>656</b>	<b>1.109</b>	<b>1.818</b>	<b>676</b>	<b>1.142</b>	<b>1.845</b>	<b>686</b>	<b>1.159</b>	<b>1.913</b>	<b>702</b>	<b>1.211</b>
Colegiados no jubilados	1.632	594	1.038	1.675	611	1.064	1.691	615	1.076	1.748	629	1.119
Colegiados jubilados	133	62	71	143	65	78	154	71	83	158	69	89
No consta	0	0	0	0	0	0	0	0	0	7	4	3
<b>Físicos</b>	<b>1</b>	<b>1</b>	<b>0</b>	<b>2</b>	<b>1</b>	<b>1</b>	<b>3</b>	<b>2</b>	<b>1</b>	<b>4</b>	<b>3</b>	<b>1</b>
<b>Fisioterapeutas</b>	<b>1.824</b>	<b>710</b>	<b>1.114</b>	<b>1.943</b>	<b>782</b>	<b>1.161</b>	<b>2.016</b>	<b>837</b>	<b>1.179</b>	<b>2.098</b>	<b>880</b>	<b>1.218</b>
Colegiados no jubilados	1.824	710	1.114	1.943	782	1.161	2.016	837	1.179	2.098	880	1.218
Colegiados jubilados	0	0	0	0	0	0	0	0	0	0	0	0
No consta	0	0	0	0	0	0	0	0	0	0	0	0

### 12.5.14. Profesionales sanitarios colegiados. Evolución del número de profesionales según disciplina, situación laboral y sexo.

MURCIA (Región de)	2017			2018			2019			2020		
	TOTAL	Hombres	Mujeres	TOTAL	Hombres	Mujeres	TOTAL	Hombres	Mujeres	TOTAL	Hombres	Mujeres
<b>Logopedas</b>	<b>574</b>	<b>43</b>	<b>531</b>	<b>608</b>	<b>49</b>	<b>559</b>	<b>646</b>	<b>50</b>	<b>596</b>	<b>672</b>	<b>51</b>	<b>621</b>
Colegiados no jubilados	574	43	531	608	49	559	646	50	596	672	51	621
Colegiados jubilados	0	0	0	0	0	0	0	0	0	0	0	0
No consta	0	0	0	0	0	0	0	0	0	0	0	0
<b>Médicos</b>	<b>7.203</b>	<b>3.819</b>	<b>3.384</b>	<b>7.434</b>	<b>3.888</b>	<b>3.546</b>	<b>7.697</b>	<b>3.987</b>	<b>3.710</b>	<b>8.004</b>	<b>4.070</b>	<b>3.934</b>
Colegiados no jubilados	6.558	3.269	3.289	6.718	3.302	3.416	6.918	3.365	3.553	7.168	3.418	3.750
Colegiados jubilados	645	550	95	716	586	130	779	622	157	836	652	184
No consta	0	0	0	0	0	0	0	0	0	0	0	0
<b>Ópticos-Optometristas</b>	<b>742</b>	<b>205</b>	<b>537</b>	<b>758</b>	<b>213</b>	<b>545</b>	<b>786</b>	<b>217</b>	<b>569</b>	<b>801</b>	<b>218</b>	<b>583</b>
Colegiados no jubilados	737	201	536	753	209	544	781	213	568	791	210	581
Colegiados jubilados	5	4	1	5	4	1	5	4	1	10	8	2
No consta	0	0	0	0	0	0	0	0	0	0	0	0
<b>Podólogos</b>	<b>150</b>	<b>68</b>	<b>82</b>	<b>161</b>	<b>73</b>	<b>88</b>	<b>170</b>	<b>78</b>	<b>92</b>	<b>173</b>	<b>82</b>	<b>91</b>
Colegiados no jubilados	150	68	82	159	71	88	168	76	92	173	82	91
Colegiados jubilados	0	0	0	2	2	0	2	2	0	0	0	0
No consta	0	0	0	0	0	0	0	0	0	0	0	0
<b>Protésicos Dentales</b>	<b>230</b>	<b>165</b>	<b>65</b>	<b>241</b>	<b>174</b>	<b>67</b>	<b>246</b>	<b>176</b>	<b>70</b>	<b>250</b>	<b>178</b>	<b>72</b>
Colegiados no jubilados	229	164	65	239	172	67	245	175	70	250	178	72
Colegiados jubilados	1	1	0	2	2	0	1	1	0	0	0	0
No consta	0	0	0	0	0	0	0	0	0	0	0	0
<b>Psicólogos</b>	<b>1.236</b>	<b>232</b>	<b>1.004</b>	<b>1.321</b>	<b>259</b>	<b>1.062</b>	<b>1.372</b>	<b>254</b>	<b>1.118</b>	<b>1.358</b>	<b>253</b>	<b>1.105</b>
Colegiados no jubilados	1.225	227	998	1.313	253	1.060	1.357	245	1.112	1.339	242	1.097
Colegiados jubilados	11	5	6	8	6	2	10	7	3	19	11	8
No consta	0	0	0	0	0	0	5	2	3	0	0	0
<b>Químicos</b>	<b>16</b>	<b>9</b>	<b>7</b>	<b>10</b>	<b>7</b>	<b>3</b>	<b>11</b>	<b>8</b>	<b>3</b>	<b>11</b>	<b>8</b>	<b>3</b>
Colegiados no jubilados	16	9	7	10	7	3	11	8	3	11	8	3
Colegiados jubilados	0	0	0	0	0	0	0	0	0	0	0	0
No consta	0	0	0	0	0	0	0	0	0	0	0	0

#### 12.5.14. Profesionales sanitarios colegiados. Evolución del número de profesionales según disciplina, situación laboral y sexo.

MURCIA (Región de)	2017			2018			2019			2020		
	TOTAL	Hombres	Mujeres	TOTAL	Hombres	Mujeres	TOTAL	Hombres	Mujeres	TOTAL	Hombres	Mujeres
<b>Terapeutas Ocupacionales</b>	<b>115</b>	<b>13</b>	<b>102</b>	<b>134</b>	<b>7</b>	<b>127</b>	<b>144</b>	<b>10</b>	<b>134</b>	<b>163</b>	<b>11</b>	<b>152</b>
Colegiados no jubilados	115	13	102	134	7	127	144	10	134	163	11	152
Colegiados jubilados	0	0	0	0	0	0	0	0	0	0	0	0
No consta	0	0	0	0	0	0	0	0	0	0	0	0
<b>Veterinarios</b>	<b>917</b>	<b>482</b>	<b>435</b>	<b>963</b>	<b>496</b>	<b>467</b>	<b>976</b>	<b>493</b>	<b>483</b>	<b>998</b>	<b>503</b>	<b>495</b>
Colegiados no jubilados	877	442	435	921	454	467	933	450	483	955	460	495
Colegiados jubilados	40	40	0	42	42	0	43	43	0	43	43	0
No consta	0	0	0	0	0	0	0	0	0	0	0	0

Son datos a 31 de diciembre.

Los datos de Diplomados en Enfermería con título de Matrona pueden estar infraestimados, al no ser legalmente obligatorio estar colegiado en una determinada titulación de Diplomados en Enfermería para poder ejercerla.

**Fuente: INE. Profesionales Sanitarios Colegiados**

### 12.6.1. Atención Primaria. Balance de los recursos sanitarios adscritos al mapa sanitario según áreas de salud.

2020	MURCIA (Región de)	Área I: Murcia Oeste	Área II: Cartagena	Área III: Lorca	Área IV: Noroeste	Área V: Altiplano	Área VI: Vega Media del Segura	Área VII: Murcia Este	Área VIII: Mar Menor	Área IX: Vega Alta del Segura
Equipos de Atención Primaria	85	14	16	10	6	3	15	12	5	4
Bases 061 - UME	17	2	4	2	1	2	2	1	2	1
Centros de Salud	85	14	16	10	6	3	15	12	5	4
Centros de Salud Mental	16	4	1	2	1	2	2	2	1	1
Consultorios Locales	180	32	44	28	21	3	23	17	9	3
PAC (Punto de Atención Continuada)	12	1	2	2	3	0	2	1	0	1
PEA (Punto de Especial Aislamiento)	9	2	1	3	3	0	0	0	0	0
Servicios de Urgencia	28	5	5	3	2	2	4	2	3	2
Zonas de Salud	90	15	17	11	6	3	17	12	5	4
Hospitales Públicos	10	1	1	1	1	1	1	1	1	1

*Mapa sanitario 2015 de la Región de Murcia, Orden de 14 de mayo de la Consejería de Sanidad y Política Social, BORM 26 de mayo de 2015.*

*Hospitales Públicos: El total regional incluye uno más correspondiente al Hospital Psiquiátrico Román Alberca que es de referencia regional.*

*Bases 061-UME: Estos dispositivos en realidad no están adscritos a un área de salud concreta, ya que se activan por cercanía al lugar de la demanda o por disponibilidad. La asignación aquí mostrada se ha hecho en función de la ubicación física de la base de la unidad.*

**Fuente: Consejería de Salud. Dirección General de Planificación, Investigación, Farmacia y Atención al Ciudadano**

### 12.6.2. Atención Especializada. Evolución del número de establecimientos sanitarios según dependencia y tipo de centro.

	MURCIA (Región de)												
	2008	2009	2010	2011	2012	2013	2014	2015	2016	2017	2018	2019	2020
<b>TOTAL</b>													
<b>Total</b>	<b>26</b>	<b>26</b>	<b>26</b>	<b>26</b>	<b>26</b>	<b>27</b>	<b>27</b>	<b>27</b>	<b>27</b>	<b>26</b>	<b>27</b>	<b>27</b>	<b>27</b>
Hospitales de agudos	17	17	17	17	18	18	18	17	16	16	17	17	17
Hospitales de larga estancia	6	6	6	6	5	6	6	7	8	7	7	7	7
Hospitales psiquiátricos	3	3	3	3	3	3	3	3	3	3	3	3	3
<b>Públicos</b>													
<b>Total</b>	<b>10</b>	<b>10</b>	<b>10</b>	<b>10</b>	<b>10</b>	<b>10</b>	<b>10</b>	<b>10</b>	<b>10</b>	<b>10</b>	<b>10</b>	<b>10</b>	<b>10</b>
Hospitales de agudos	9	9	9	9	9	9	9	9	9	9	9	9	9
Hospitales de larga estancia	0	0	0	0	0	0	0	0	0	0	0	0	0
Hospitales psiquiátricos	1	1	1	1	1	1	1	1	1	1	1	1	1
<b>Privados</b>													
<b>Total</b>	<b>16</b>	<b>16</b>	<b>16</b>	<b>16</b>	<b>16</b>	<b>17</b>	<b>17</b>	<b>17</b>	<b>17</b>	<b>16</b>	<b>17</b>	<b>17</b>	<b>17</b>
Hospitales de agudos	8	8	8	8	9	9	9	8	7	7	8	8	8
Hospitales de larga estancia	6	6	6	6	5	6	6	7	8	7	7	7	7
Hospitales psiquiátricos	2	2	2	2	2	2	2	2	2	2	2	2	2

Datos a 31 de diciembre.

Fuente: Consejería de Salud. Catálogo de Hospitales Región de Murcia

### 12.6.3. Atención Especializada. Evolución de la dotación en los establecimientos sanitarios según dependencia.

	MURCIA (Región de)															
	Públicos								Privados							
	2013	2014	2015	2016	2017	2018	2019	2020	2013	2014	2015	2016	2017	2018	2019	2020
Camas instaladas	3.125	3.161	3.175	3.199	3.200	3.305	3.326	3.378	1.638	1.668	1.675	1.648	1.587	1.604	1.599	1.604
Equipos de TAC	17	17	18	19	18	19	20	21	7	7	6	6	6	8	8	8
Equipos de resonanc. magnét.	9	9	9	9	9	9	10	11	9	11	10	10	9	11	11	12
Gammacámara	2	2	2	2	2	2	2	2	0	0	0	0	0	0	0	0
Sala de hemodinámica	5	5	5	5	5	5	5	5	2	2	2	2	2	2	2	2
Angiografía por sustrac. digital	9	9	9	9	9	9	9	11	1	1	1	1	1	1	1	1
Litotricia por ondas de choque	0	0	0	0	0	0	0	0	1	2	2	2	2	2	2	2
Bomba de cobalto	0	0	0	0	0	0	0	0	0	0	0	0	0	0	0	0
Acelerador de partículas	5	5	5	5	5	5	5	5	0	0	0	0	0	0	0	0
Equipos de SPECT	4	4	4	4	4	4	4	4	1	1	1	1	0	1	1	1
Equipos de PET	2	2	2	2	2	2	2	2	0	0	0	0	0	0	0	0
Mamógrafos	10	11	11	11	11	11	12	12	7	8	8	8	8	9	9	9
Densitómetros óseos	0	0	1	1	1	1	1	1	4	4	4	4	5	7	7	7
Equipos de hemodiálisis	104	107	107	103	101	103	103	112	0	0	0	0	0	0	0	0

Datos a 31 de diciembre.

Fuente: Consejería de Salud. Catálogo de Hospitales Región de Murcia

#### 12.6.4. Atención Especializada. Evolución de la dotación en funcionamiento en los establecimientos sanitarios según dependencia.

	MURCIA (Región de)									
	2010	2011	2012	2013	2014	2015	2016	2017	2018	2019
<b>Total</b>										
Camas	4.565	4.634	4.660	4.643	4.677	4.746	4.752	4.688	4.759	4.869
Incubadoras	114	121	121	126	125	118	119	125	132	138
Quirófanos	128	141	143	144	144	147	143	145	152	156
Paritorios	16	25	26	29	38	38	40	40	46	46
Salas de Hemodinámica	5	6	7	7	7	7	7	7	7	7
Salas de Rx convencional	90	97	97	88	90	89	89	96	97	98
Plazas en hospital de día	327	438	432	433	450	443	446	446	450	461
Médico	213	250	248	249	255	252	268	267	267	270
Quirúrgico	114	188	184	184	195	191	178	179	183	191
<b>SMS</b>										
Camas	2.889	2.978	2.985	2.921	2.905	2.956	2.972	3.032	3.063	3.155
Incubadoras	104	113	113	117	116	109	110	116	123	129
Quirófanos	84	97	98	98	98	99	96	96	101	104
Paritorios	12	21	22	25	34	34	34	34	40	40
Salas de Hemodinámica	3	4	5	5	5	5	5	5	5	5
Salas de Rx convencional	72	79	79	70	72	72	72	79	78	79
Plazas en hospital de día	309	401	395	395	399	396	401	400	404	411
Médico	207	244	242	242	248	245	248	247	247	250
Quirúrgico	102	157	153	153	151	151	153	153	157	161
<b>Privados</b>										
Camas	1.676	1.656	1.675	1.722	1.772	1.790	1.780	1.656	1.696	1.714
Incubadoras	10	8	8	9	9	9	9	9	9	9
Quirófanos	44	44	45	46	46	48	47	49	51	52
Paritorios	4	4	4	4	4	4	6	6	6	6
Salas de Hemodinámica	2	2	2	2	2	2	2	2	2	2
Salas de Rx convencional	18	18	18	18	18	17	17	17	19	19
Plazas en hospital de día	18	37	37	38	51	47	45	46	46	50
Médico	6	6	6	7	7	7	20	20	20	20
Quirúrgico	12	31	31	31	44	40	25	26	26	30

Fuente: Consejería Salud. Indicadores Hospitalarios de la Región de Murcia



### 12.6.5. Atención especializada no hospitalaria. Evolución de los centros por tipología.

	MURCIA (Región de)									
	2011	2012	2013	2014	2015	2016	2017	2018	2019	
<b>TOTAL CENTROS</b>	<b>38</b>	<b>39</b>	<b>40</b>	<b>48</b>	<b>46</b>	<b>48</b>	<b>49</b>	<b>46</b>	<b>52</b>	
Centros de diagnóstico	23	23	25	24	21	22	23	23	24	
Centros polivalentes	7	8	7	7	8	8	9	8	10	
Centros de reproducción humana asistida	3	3	3	3	3	3	3	3	3	
Centros de interrupción voluntaria embarazo	0	0	1	1	1	1	1	1	1	
Centros de diálisis				9	9	9	9	7	9	
Consultas médicas	0	0	0	0	0	1	1	1	1	
Otros centros especializados	5	5	4	4	4	4	3	3	4	

*Los centros de diálisis se incorporaron a la estadística en 2014.*

**Fuente: Consejería de Salud. Indicadores de los centros sanitarios de atención especializada sin internamiento**

### 12.6.6. Urgencia Extrahospitalaria. Dispositivos según áreas de salud.

	Recursos asistenciales															
	2017				2018				2019				2020			
	PAC.	PEA	SUAP	UME	PAC.	PEA	SUAP	UME	PAC.	PEA	SUAP	UME	PAC.	PEA	SUAP	UME
<b>MURCIA (Región de)</b>	<b>12</b>	<b>9</b>	<b>28</b>	<b>17</b>	<b>12</b>	<b>9</b>	<b>28</b>	<b>17</b>	<b>12</b>	<b>9</b>	<b>28</b>	<b>17</b>	<b>12</b>	<b>9</b>	<b>28</b>	<b>17</b>
Área I - MURCIA OESTE	1	2	5	2	1	2	5	2	1	2	5	2	1	2	5	2
Área II - CARTAGENA	2	1	5	4	2	1	5	4	2	1	5	4	2	1	5	4
Área III - LORCA	2	3	3	2	2	3	3	2	2	3	3	2	2	3	3	2
Área IV - NOROESTE	3	3	2	1	3	3	2	1	3	3	2	1	3	3	2	1
Área V - ALTIPLANO	0	0	2	2	0	0	2	2	0	0	2	2	0	0	2	2
Área VI - VEGA MEDIA DEL SEGURA	2	0	4	2	2	0	4	2	2	0	4	2	2	0	4	2
Área VII - MURCIA ESTE	1	0	2	1	1	0	2	1	1	0	2	1	1	0	2	1
Área VIII - MAR MENOR	0	0	3	2	0	0	3	2	0	0	3	2	0	0	3	2
Área IX - VEGA ALTA DEL SEGURA	1	0	2	1	1	0	2	1	1	0	2	1	1	0	2	1

Mapa sanitario 2015 de la Región de Murcia, Orden de 14 de mayo de la Consejería de Sanidad y Política Social, BORM 26 de mayo de 2015.

(PAC) Punto de Atención Continuada.

(PEA) Punto de Especial Aislamiento.

(SUAP) Servicio de Urgencias de Atención Primaria.

(UME) Unidades Móviles de Emergencia - Bases 061.

**Fuente: Consejería de Salud. Dirección General de Planificación, Investigación, Farmacia y Atención al Ciudadano**

### 12.6.7. Cuidados Paliativos. Dispositivos para la atención a los cuidados paliativos de la Región de Murcia según áreas de salud.

2020	Equipo de Soporte de Atención Domiciliaria (ESAD)	Equipo de Soporte de Atención Hospitalaria (ESAH)	Unidad de Cuidados Paliativos Pediátricos (UCPP)
<b>MURCIA (Región de)</b>	<b>15</b>	<b>9</b>	<b>1</b>
Área I - MURCIA OESTE	2	1	1
Área II - CARTAGENA	3	1	0
Área III - LORCA	2	1	0
Área IV - NOROESTE	1	1	0
Área V - ALTIPLANO	1	1	0
Área VI - VEGA MEDIA DEL SEGURA	2	1	0
Área VII - MURCIA ESTE	2	1	0
Área VIII - MAR MENOR	1	1	0
Área IX - VEGA ALTA DEL SEGURA	1	1	0

Además de estos 3 tipos de dispositivos, existe una Unidad de Cuidados Paliativos (UCP) ubicada en el Hospital ST<sup>a</sup> María del Rosell, que está compuesta de 8 camas.

En el caso de la población infantil existe la unidad de referencia regional "Hospitalización a domicilio infantil" donde aplican el protocolo de cuidados paliativos domiciliarios pediátricos (PCPP). Su misión básica es apoyar, colaborar y dar soporte a los profesionales en la atención integral y continuada de niños en situación de terminalidad así como a sus familias y/o cuidadores. Su ámbito de actuación es la Región de Murcia, interviniendo en el domicilio, en el Centro de Salud o en el Hospital, aportando una cobertura telefónica de 24 horas todos los días del año.

Mapa sanitario 2015 de la Región de Murcia, Orden de 14 de mayo de la Consejería de Sanidad y Política Social, BORM 26 de mayo de 2015.

**Fuente: Consejería de Salud. Dirección General de Planificación, Investigación, Farmacia y Atención al Ciudadano**

### 12.7.1. Población asignada a los Equipos de Atención Primaria según sexo, edad (grupos quinquenales) y áreas de salud.

2020	TOTAL	Área I: Murcia Oeste	Área II: Cartagena	Área III: Lorca	Área IV: Noroeste	Área V: Altiplano	Área VI: Vega Media del Segura	Área VII: Murcia Este	Área VIII: Mar Menor	Área IX: Vega Alta del Segura
<b>AMBOS SEXOS</b>	<b>1.479.940</b>	<b>261.400</b>	<b>275.590</b>	<b>182.262</b>	<b>69.498</b>	<b>61.453</b>	<b>260.877</b>	<b>204.526</b>	<b>110.375</b>	<b>53.959</b>
0-4 años	68.739	12.575	12.744	8.639	2.652	2.800	11.921	9.301	5.737	2.370
5-9 años	83.296	14.652	15.567	10.437	3.232	3.391	14.750	11.341	7.027	2.899
10-14 años	91.171	15.957	17.328	10.843	3.749	3.814	16.412	12.473	7.613	2.982
15-19 años	85.058	14.606	16.014	10.574	3.796	3.739	14.959	11.571	6.777	3.022
20-24 años	81.777	14.079	14.840	10.626	4.059	3.665	14.062	11.159	6.255	3.032
25-29 años	85.182	15.193	15.020	10.841	4.027	3.711	14.779	12.231	6.152	3.228
30-34 años	92.779	16.547	16.751	11.677	4.008	3.699	16.594	13.103	7.051	3.349
35-39 años	109.942	19.655	19.679	14.331	4.506	4.445	19.508	15.235	8.658	3.925
40-44 años	131.462	23.295	23.447	17.083	5.217	5.526	23.535	18.712	10.201	4.446
45-49 años	125.516	22.189	22.577	15.613	5.559	5.080	22.574	17.742	9.586	4.596
50-54 años	115.111	20.247	21.120	13.543	5.521	4.556	20.878	16.456	8.527	4.263
55-59 años	98.560	17.609	18.560	11.466	5.154	4.089	17.413	13.724	6.884	3.661
60-64 años	81.305	14.285	15.833	9.259	4.576	3.551	14.278	11.265	5.244	3.014
65-69 años	63.008	11.205	12.718	7.425	3.385	2.725	10.701	8.622	3.994	2.233
70-74 años	54.655	9.733	11.104	6.795	2.952	2.253	9.341	6.883	3.571	2.023
75-79 años	42.579	7.371	8.827	5.065	2.593	1.648	7.129	5.347	2.792	1.807
80-84 años	33.912	5.968	6.621	3.871	2.064	1.218	5.803	4.701	2.175	1.491
85-89 años	23.618	4.128	4.576	2.783	1.576	970	4.085	3.047	1.400	1.053
90-94 años	9.954	1.755	1.820	1.118	732	459	1.719	1.302	596	453
95 y más años	2.316	351	444	273	140	114	436	311	135	112
<b>HOMBRES</b>	<b>741.498</b>	<b>129.803</b>	<b>137.295</b>	<b>93.525</b>	<b>34.877</b>	<b>31.490</b>	<b>129.167</b>	<b>101.331</b>	<b>56.830</b>	<b>27.180</b>
0-4 años	35.339	6.456	6.534	4.450	1.392	1.391	6.199	4.793	2.918	1.206
5-9 años	43.065	7.603	8.073	5.390	1.697	1.777	7.593	5.812	3.665	1.455
10-14 años	47.026	8.192	8.918	5.671	1.954	1.931	8.466	6.427	3.943	1.524
15-19 años	43.991	7.618	8.294	5.469	1.926	1.899	7.709	5.944	3.547	1.585
20-24 años	42.024	7.206	7.628	5.534	2.032	1.874	7.200	5.729	3.270	1.551
25-29 años	43.308	7.665	7.605	5.579	2.078	2.024	7.405	6.166	3.125	1.661

### 12.7.1. Población asignada a los Equipos de Atención Primaria según sexo, edad (grupos quinquenales) y áreas de salud.

2020	TOTAL	Área I: Murcia Oeste	Área II: Cartagena	Área III: Lorca	Área IV: Noroeste	Área V: Altiplano	Área VI: Vega Media del Segura	Área VII: Murcia Este	Área VIII: Mar Menor	Área IX: Vega Alta del Segura
30-34 años	46.546	8.210	8.203	6.048	2.117	1.973	8.212	6.608	3.459	1.716
35-39 años	55.562	9.825	9.856	7.615	2.292	2.357	9.540	7.622	4.408	2.047
40-44 años	69.268	12.001	12.245	9.419	2.712	2.991	12.209	9.692	5.582	2.417
45-49 años	65.655	11.441	11.837	8.515	2.858	2.685	11.493	9.111	5.239	2.476
50-54 años	59.122	10.318	10.821	7.099	2.815	2.422	10.539	8.335	4.551	2.222
55-59 años	49.719	8.732	9.337	5.926	2.633	2.099	8.625	6.864	3.682	1.821
60-64 años	39.927	6.992	7.690	4.622	2.314	1.793	6.901	5.349	2.730	1.536
65-69 años	30.225	5.293	6.137	3.609	1.650	1.356	5.117	3.998	2.013	1.052
70-74 años	25.218	4.460	5.173	3.238	1.378	1.072	4.203	3.079	1.688	927
75-79 años	18.853	3.216	3.853	2.255	1.199	759	3.154	2.293	1.350	774
80-84 años	13.908	2.406	2.707	1.640	862	496	2.415	1.871	893	618
85-89 años	8.797	1.502	1.695	999	639	381	1.521	1.104	540	416
90-94 años	3.304	573	572	368	274	179	555	444	192	147
95 y más años	641	94	117	79	55	31	111	90	35	29
<b>MUJERES</b>	<b>738.442</b>	<b>131.597</b>	<b>138.295</b>	<b>88.737</b>	<b>34.621</b>	<b>29.963</b>	<b>131.710</b>	<b>103.195</b>	<b>53.545</b>	<b>26.779</b>
0-4 años	33.400	6.119	6.210	4.189	1.260	1.409	5.722	4.508	2.819	1.164
5-9 años	40.231	7.049	7.494	5.047	1.535	1.614	7.157	5.529	3.362	1.444
10-14 años	44.145	7.765	8.410	5.172	1.795	1.883	7.946	6.046	3.670	1.458
15-19 años	41.067	6.988	7.720	5.105	1.870	1.840	7.250	5.627	3.230	1.437
20-24 años	39.753	6.873	7.212	5.092	2.027	1.791	6.862	5.430	2.985	1.481
25-29 años	41.874	7.528	7.415	5.262	1.949	1.687	7.374	6.065	3.027	1.567
30-34 años	46.233	8.337	8.548	5.629	1.891	1.726	8.382	6.495	3.592	1.633
35-39 años	54.380	9.830	9.823	6.716	2.214	2.088	9.968	7.613	4.250	1.878
40-44 años	62.194	11.294	11.202	7.664	2.505	2.535	11.326	9.020	4.619	2.029
45-49 años	59.861	10.748	10.740	7.098	2.701	2.395	11.081	8.631	4.347	2.120
50-54 años	55.989	9.929	10.299	6.444	2.706	2.134	10.339	8.121	3.976	2.041
55-59 años	48.841	8.877	9.223	5.540	2.521	1.990	8.788	6.860	3.202	1.840
60-64 años	41.378	7.293	8.143	4.637	2.262	1.758	7.377	5.916	2.514	1.478

### 12.7.1. Población asignada a los Equipos de Atención Primaria según sexo, edad (grupos quinquenales) y áreas de salud.

2020	TOTAL	Área I: Murcia Oeste	Área II: Cartagena	Área III: Lorca	Área IV: Noroeste	Área V: Altiplano	Área VI: Vega Media del Segura	Área VII: Murcia Este	Área VIII: Mar Menor	Área IX: Vega Alta del Segura
65-69 años	32.783	5.912	6.581	3.816	1.735	1.369	5.584	4.624	1.981	1.181
70-74 años	29.437	5.273	5.931	3.557	1.574	1.181	5.138	3.804	1.883	1.096
75-79 años	23.726	4.155	4.974	2.810	1.394	889	3.975	3.054	1.442	1.033
80-84 años	20.004	3.562	3.914	2.231	1.202	722	3.388	2.830	1.282	873
85-89 años	14.821	2.626	2.881	1.784	937	589	2.564	1.943	860	637
90-94 años	6.650	1.182	1.248	750	458	280	1.164	858	404	306
95 y más años	1.675	257	327	194	85	83	325	221	100	83

Fuente: Ministerio de Sanidad. Sistema de Información de Atención Primaria

### 12.7.2. Atención Primaria. Evolución del número de consultas según áreas de salud, tipo de profesional y lugar de consulta.

	CENTRO DE AP Medicina de			FUERA DE CENTRO DE AP Medicina de			TELECONSULTA Medicina de		
	familia	Pediatría	Enfermería	familia	Pediatría	Enfermería	familia	Pediatría	Enfermería
<b>2019</b>									
<b>MURCIA (Región de)</b>	<b>6.625.785</b>	<b>1.162.832</b>	<b>3.820.344</b>	<b>28.229</b>	<b>49</b>	<b>339.086</b>	<b>18.498</b>	<b>325</b>	<b>1.009</b>
Área I - MURCIA OESTE	1.159.571	200.084	633.963	4.957	2	57.800	3.902	94	197
Área II - CARTAGENA	1.241.200	224.525	793.346	4.525	7	57.604	5.211	184	321
Área III - LORCA	874.973	151.447	365.398	3.181	0	42.592	438	0	36
Área IV - NOROESTE	364.786	49.385	241.104	4.523	2	35.009	126	0	4
Área V - ALTIPLANO	258.685	47.187	165.822	1.591	0	22.706	122	15	10
Área VI - VEGA MEDIA DEL SEGURA	1.079.124	188.760	632.813	4.377	5	50.153	4.721	23	302
Área VII - MURCIA ESTE	868.015	162.130	524.160	2.803	28	39.590	2.554	8	83
Área VIII - MAR MENOR	504.174	93.120	336.304	1.377	3	14.200	1.006	0	40
Área IX - VEGA ALTA DEL SEGURA	275.257	46.194	127.434	895	2	19.432	418	1	16
<b>2020</b>									
<b>MURCIA (Región de)</b>	<b>4.454.644</b>	<b>709.856</b>	<b>2.899.499</b>	<b>16.021</b>	<b>179</b>	<b>302.902</b>	<b>3.112.643</b>	<b>393.096</b>	<b>183.500</b>
Área I - MURCIA OESTE	813.294	111.054	509.112	3.236	3	56.959	508.472	82.436	25.088
Área II - CARTAGENA	857.577	142.695	571.426	1.848	9	48.666	457.669	54.463	33.071
Área III - LORCA	555.088	93.052	245.843	1.955	1	37.752	440.187	47.742	17.636
Área IV - NOROESTE	219.122	27.493	180.089	2.212	19	27.230	187.427	15.439	7.347
Área V - ALTIPLANO	137.579	27.336	116.314	553	1	16.265	130.716	20.588	6.826
Área VI - VEGA MEDIA DEL SEGURA	732.363	117.642	524.604	2.780	4	46.783	570.784	65.586	32.269
Área VII - MURCIA ESTE	559.314	95.832	390.969	1.671	11	36.906	488.889	61.577	38.686
Área VIII - MAR MENOR	392.736	63.473	271.356	1.221	7	12.846	195.240	29.597	19.685
Área IX - VEGA ALTA DEL SEGURA	187.571	31.279	89.786	545	124	19.495	133.259	15.668	2.892

La teleconsulta hace referencia a la consulta asistencial ofertada a la población, entre el profesional y los usuarios, sin la presencia física de estos últimos. Incluye las modalidades de: consulta telefónica, correo electrónico y video consulta (por ordenador, App...)

**Fuente: Consejería de Salud. Dirección General de Planificación, Investigación, Farmacia y Atención al Ciudadano**

### 12.7.3. Atención Primaria. Evolución de la frecuentación general a consultas según tipo de profesional y áreas de salud.

	MEDICINA DE FAMILIA				PEDIATRÍA				ENFERMERÍA			
	2017	2018	2019	2020	2017	2018	2019	2020	2017	2018	2019	2020
<b>MURCIA (Región de)</b>	<b>5,58</b>	<b>5,49</b>	<b>5,37</b>	<b>6,04</b>	<b>4,94</b>	<b>5,21</b>	<b>5,07</b>	<b>4,91</b>	<b>2,77</b>	<b>2,13</b>	<b>2,83</b>	<b>2,29</b>
Área I - MURCIA OESTE	5,55	5,50	5,35	5,98	4,44	4,99	4,94	4,85	2,92	2,03	2,67	2,26
Área II - CARTAGENA	5,59	5,35	5,41	5,64	5,39	5,33	5,20	4,69	2,89	2,22	3,10	2,37
Área III - LORCA	6,38	5,92	5,75	6,45	6,30	5,73	5,34	5,08	2,75	2,27	2,25	1,65
Área IV - NOROESTE	6,45	6,31	6,09	6,73	4,98	5,50	5,46	4,89	2,85	2,72	3,96	3,09
Área V - ALTIPLANO	4,69	5,43	5,02	5,15	3,68	5,09	4,98	5,16	2,23	2,52	3,08	2,27
Área VI - VEGA MEDIA DEL SEGURA	5,04	5,13	4,98	5,90	4,59	4,74	4,69	4,62	2,80	1,88	2,64	2,31
Área VII - MURCIA ESTE	5,18	5,24	5,04	6,04	5,24	5,21	5,13	5,15	2,80	2,00	2,75	2,28
Área VIII - MAR MENOR	5,96	5,55	5,63	6,44	3,84	5,16	4,83	4,91	2,52	2,36	3,21	2,75
Área IX - VEGA ALTA DEL SEGURA	6,30	6,19	5,98	6,94	4,76	6,04	5,95	6,14	2,36	1,74	2,72	2,08

Mapa sanitario 2015 de la Región de Murcia, Orden de 14 de mayo de la Consejería de Sanidad y Política Social, BORM 26 de mayo de 2015.

Media de consultas ordinarias por habitante y año.

Se incluyen las consultas en el centro, fuera del centro y por vía telemática.

**Fuente: Consejería de Salud. Dirección General de Planificación, Investigación, Farmacia y Atención al Ciudadano**



#### 12.7.4. Atención Especializada. Evolución de los pacientes dados de alta según áreas asistenciales y dependencia. ECSAE.

MURCIA (Región de)	2017			2018			2019		
	Total	SMS	Privados	Total	SMS	Privados	Total	SMS	Privados
<b>TOTAL</b>	<b>159.378</b>	<b>126.193</b>	<b>33.185</b>	<b>160.914</b>	<b>127.496</b>	<b>33.418</b>	<b>163.125</b>	<b>128.899</b>	<b>34.226</b>
Medicina y Especialidades Médicas	66.291	58.170	8.121	66.945	58.856	8.089	68.507	60.063	8.444
Medicina Interna	37.321	30.505	6.816	37.482	31.227	6.255	34.811	28.382	6.429
Especialidades Médicas	28.970	27.665	1.305	29.463	27.629	1.834	33.696	31.681	2.015
Especialidades Quirúrgicas	38.468	27.083	11.385	39.208	27.547	11.661	39.597	28.484	11.113
Cirugía Ortopédica y Traumatología	18.660	9.196	9.464	18.855	9.376	9.479	19.030	9.361	9.669
Obstetricia y Ginecología	21.549	19.361	2.188	21.186	19.045	2.141	21.285	18.337	2.948
Pediatría	8.445	7.919	526	8.398	7.941	457	8.370	7.875	495
Neonatología	1.925	1.783	142	1.714	1.609	105	1.814	1.657	157
Cirugía Pediátrica	828	807	21	883	865	18	846	826	20
Resto Pediatría	5.692	5.329	363	5.801	5.467	334	5.710	5.392	318
Rehabilitación	0	0	0	0	0	0	0	0	0
Medicina Intensiva	1.905	1.765	140	2.037	1.872	165	2.007	1.846	161
UCI	1.824	1.711	113	1.932	1.822	110	1.889	1.769	120
Unidad Coronaria	0	0	0	0	0	0	0	0	0
Unidad Intensivos Neonatales	81	54	27	105	50	55	118	77	41
Unidad de Quemados	0	0	0	0	0	0	0	0	0
Larga Estancia	1.199	0	1.199	1.248	0	1.248	1.195	0	1.195
Psiquiatría	2.570	2.408	162	2.750	2.572	178	2.912	2.711	201
Unidad de Agudos	2.417	2.295	122	2.557	2.440	117	2.664	2.561	103
Unidad de Media-Larga Estancia	153	113	40	193	132	61	248	150	98
Cuidados Paliativos	291	291	0	287	287	0	222	222	0
Otras	0	0	0	0	0	0	0	0	0

ECSAE: Estadística de Centros Sanitarios de Atención Especializada.

Fuente: Consejería de Salud. Indicadores Hospitalarios de la Región de Murcia

### 12.7.5. Atención Especializada. Evolución de las tasas de los pacientes dados de alta según áreas asistenciales y dependencia. ECSAE.

MURCIA (Región de)	2017			2018			2019		
	Total	SMS	Privados	Total	SMS	Privados	Total	SMS	Privados
<b>TOTAL</b>	<b>108,15</b>	<b>85,64</b>	<b>22,52</b>	<b>108,80</b>	<b>86,20</b>	<b>22,59</b>	<b>109,11</b>	<b>86,22</b>	<b>22,89</b>
Medicina y Especialidades Médicas									
Medicina Interna	25,33	20,70	4,63	25,34	21,11	4,23	23,28	18,98	4,30
Especialidades Médicas	19,66	18,77	0,89	19,92	18,68	1,24	22,54	21,19	1,35
Especialidades Quirúrgicas	26,10	18,38	7,73	26,51	18,63	7,88	26,48	19,05	7,43
Cirugía Ortopédica y Traumatología	12,66	6,24	6,42	12,75	6,34	6,41	12,73	6,26	6,47
Obstetricia y Ginecología	35,23	31,66	3,58	34,43	30,95	3,48	34,11	29,39	4,72
Pediatría	32,89	30,84	2,05	32,84	31,05	1,79	32,89	30,94	1,94
Neonatología	7,50	6,94	0,55	6,70	6,29	0,41	7,13	6,51	0,62
Cirugía Pediátrica	3,22	3,14	0,08	3,45	3,38	0,07	3,32	3,25	0,08
Resto Pediatría	22,17	20,75	1,41	22,69	21,38	1,31	22,44	21,19	1,25
Rehabilitación	0,00	0,00	0,00	0,00	0,00	0,00	0,00	0,00	0,00
Medicina Intensiva	1,29	1,20	0,10	1,38	1,27	0,11	1,34	1,23	0,11
UCI	1,24	1,16	0,08	1,31	1,23	0,07	1,26	1,18	0,08
Unidad Coronaria	0,00	0,00	0,00	0,00	0,00	0,00	0,00	0,00	0,00
Unidad Intensivos Neonatales	5,37	3,58	1,79	7,16	3,41	3,75	8,27	5,40	2,87
Unidad de Quemados	0,00	0,00	0,00	0,00	0,00	0,00	0,00	0,00	0,00
Larga Estancia	0,81	0,00	0,81	0,84	0,00	0,84	0,80	0,00	0,80
Psiquiatría	1,74	1,63	0,11	1,86	1,74	0,12	1,95	1,81	0,13
Unidad de Agudos	1,64	1,56	0,08	1,73	1,65	0,08	1,78	1,71	0,07
Unidad de Media-Larga Estancia	0,10	0,08	0,03	0,13	0,09	0,04	0,17	0,10	0,07
Cuidados Paliativos	0,20	0,20	0,00	0,19	0,19	0,00	0,15	0,15	0,00
Otras	0,00	0,00	0,00	0,00	0,00	0,00	0,00	0,00	0,00

*Obstetricia y Ginecología: tasa por 1.000 mujeres de 15 y más años.*

*Áreas de pediatría: tasa por 1.000 niños de 0 a 14 años.*

*Unidad intensivos neonatales: tasa por 1.000 nacidos vivos.*

*En el resto: tasa por 1.000 habitantes.*

*ECSAE: Estadística de Centros Sanitarios de Atención Especializada.*

**Fuente: Consejería de Salud. Indicadores Hospitalarios de la Región de Murcia**

### 12.7.6. Atención Especializada. Estancias causadas según áreas asistenciales y dependencia. ECSAE.

MURCIA (Región de)	2017			2018			2019		
	Total	SMS	Privados	Total	SMS	Privados	Total	SMS	Privados
<b>TOTAL</b>	<b>1.303.880</b>	<b>826.480</b>	<b>477.400</b>	<b>1.294.504</b>	<b>819.441</b>	<b>475.063</b>	<b>1.307.289</b>	<b>833.691</b>	<b>473.598</b>
Medicina y Especialidades Médicas	496.789	437.698	59.091	494.217	436.410	57.807	509.636	451.135	58.501
Medicina Interna	286.896	236.409	50.487	296.151	246.493	49.658	281.917	231.378	50.539
Especialidades Médicas	209.893	201.289	8.604	198.066	189.917	8.149	227.719	219.757	7.962
Especialidades Quirúrgicas	162.518	142.502	20.016	159.702	138.926	20.776	159.244	139.327	19.917
Cirugía Ortopédica y Traumatología	75.335	52.944	22.391	72.366	51.376	20.990	73.513	51.677	21.836
Obstetricia y Ginecología	68.869	63.076	5.793	66.091	60.487	5.604	61.962	56.762	5.200
Pediatría	39.836	38.068	1.768	40.702	38.952	1.750	41.591	40.163	1.428
Neonatología	14.891	14.340	551	14.397	13.861	536	14.195	13.783	412
Cirugía Pediátrica	2.619	2.579	40	2.758	2.722	36	2.659	2.618	41
Resto Pediatría	22.326	21.149	1.177	23.547	22.369	1.178	24.737	23.762	975
Rehabilitación	0	0	0	0	0	0	0	0	0
Medicina Intensiva	38.693	36.164	2.529	37.194	34.920	2.274	39.153	36.862	2.291
UCI	33.179	30.793	2.386	31.533	29.530	2.003	33.448	31.370	2.078
Unidad Coronaria	0	0	0	0	0	0	0	0	0
Unidad Intensivos Neonatales	5.514	5.371	143	5.661	5.390	271	5.705	5.492	213
Unidad de Quemados	0	0	0	0	0	0	0	0	0
Larga Estancia	331.611	0	331.611	327.353	0	327.353	325.907	0	325.907
Psiquiatría	87.038	52.837	34.201	93.339	54.830	38.509	92.982	54.464	38.518
Unidad de Agudos	38.377	33.480	4.897	37.757	33.144	4.613	37.681	34.198	3.483
Unidad de Media-Larga Estancia	48.661	19.357	29.304	55.582	21.686	33.896	55.301	20.266	35.035
Cuidados Paliativos	3.191	3.191	0	3.540	3.540	0	3.301	3.301	0
Otras	0	0	0	0	0	0	0	0	0

ECSAE: Estadística de Centros Sanitarios de Atención Especializada.

Fuente: Consejería de Salud. Indicadores Hospitalarios de la Región de Murcia

### 12.7.7. Atención Especializada. Consultas totales en los establecimientos sanitarios según especialidades y dependencia. ECSAE.

MURCIA (Región de)	2017			2018			2019		
	Total	SMS	Privados	Total	SMS	Privados	Total	SMS	Privados
<b>TOTAL</b>	<b>2.852.183</b>	<b>2.481.913</b>	<b>370.270</b>	<b>3.003.424</b>	<b>2.532.930</b>	<b>470.494</b>	<b>3.010.052</b>	<b>2.510.204</b>	<b>499.848</b>
Aparato Digestivo	89.966	86.208	3.758	99.960	87.618	12.342	92.535	85.198	7.337
Cardiología	91.518	80.901	10.617	94.461	80.366	14.095	95.031	79.755	15.276
Dermatología	144.644	126.082	18.562	142.310	118.554	23.756	141.065	114.096	26.969
Neurología	97.617	89.844	7.773	110.331	98.702	11.629	102.303	89.457	12.846
Psiquiatría	48.319	43.560	4.759	52.250	43.738	8.512	54.034	45.295	8.739
Resto Especialidades Médicas	785.902	633.786	152.116	785.498	641.860	143.638	814.694	672.299	142.395
Cirugía General y Digestiva	140.459	126.461	13.998	147.335	128.403	18.932	148.338	125.556	22.782
Cirugía Ortopédica y Traumatología	280.162	229.666	50.496	314.355	234.339	80.016	314.098	226.302	87.796
Obstetricia y Ginecología	215.231	189.204	26.027	228.431	189.552	38.879	236.078	186.071	50.007
Oftalmología	288.356	280.553	7.803	299.958	279.685	20.273	301.418	279.911	21.507
Otorrinolaringología	144.191	137.589	6.602	153.901	141.970	11.931	141.181	128.523	12.658
Urología	112.800	102.582	10.218	122.280	107.018	15.262	122.392	106.307	16.085
Resto Especialidades Quirúrgicas	85.020	72.268	12.752	97.921	82.943	14.978	94.941	74.970	19.971
Pediatría	93.608	78.857	14.751	97.842	75.866	21.976	102.862	78.867	23.995
Preanestesia	79.752	61.077	18.675	84.408	61.392	23.016	90.032	65.967	24.065
Rehabilitación	136.648	126.485	10.163	154.413	144.204	10.209	142.601	135.181	7.420
Otras	17.990	16.790	1.200	17.770	16.720	1.050	16.449	16.449	0

ECSAE: Estadística de Centros Sanitarios de Atención Especializada.

Fuente: Consejería de Salud. Indicadores Hospitalarios de la Región de Murcia

### 12.7.8. Atención Especializada. Evolución de los actos quirúrgicos y la tasa por 1.000 habitantes según dependencia.

	MURCIA (Región de)										
	2009	2010	2011	2012	2013	2014	2015	2016	2017	2018	2019
<b>Actos quirúrgicos</b>											
Total	132.433	135.465	137.263	138.442	138.528	142.030	139.149	141.535	141.365	147.104	151.241
SMS	80.235	81.457	83.345	83.070	88.584	88.515	86.582	86.629	83.880	84.374	85.745
Privados	52.198	54.008	53.918	55.372	49.944	53.515	52.567	54.906	57.485	62.730	65.496
<b>Tasa por 1.000 habitantes</b>											
Total	91,20	92,42	93,29	94,74	94,80	97,09	95,05	96,37	95,93	99,46	101,16
SMS	55,25	55,57	56,64	56,85	60,62	60,51	59,14	58,98	56,92	57,05	57,35
Privados	35,95	36,85	36,64	37,89	34,18	36,58	35,91	37,38	39,01	42,41	43,81

*Incluye todos los actos quirúrgicos: con hospitalización, con CMA y el resto de cirugía ambulatoria.*

**Fuente: Consejería de Salud. Indicadores Hospitalarios de la Región de Murcia**

### 12.7.9. Atención Especializada. Evolución de la actividad obstétrica en los hospitales según dependencia.

	MURCIA (Región de)											
	2016			2017			2018			2019		
	Total	SMS	Privados	Total	SMS	Privados	Total	SMS	Privados	Total	SMS	Privados
<b>Total de partos</b>	<b>15.441</b>	<b>13.835</b>	<b>1.606</b>	<b>15.079</b>	<b>13.648</b>	<b>1.431</b>	<b>14.612</b>	<b>13.254</b>	<b>1.358</b>	<b>14.228</b>	<b>12.977</b>	<b>1.251</b>
Partos por vía vaginal	11.533	10.618	915	11.258	10.495	763	10.867	10.121	746	10.625	9.957	668
Cesáreas	3.908	3.217	691	3.821	3.153	668	3.745	3.133	612	3.603	3.020	583
<b>Recién nacidos vivos</b>	<b>15.670</b>	<b>14.037</b>	<b>1.633</b>	<b>15.206</b>	<b>13.744</b>	<b>1.462</b>	<b>14.793</b>	<b>13.404</b>	<b>1.389</b>	<b>14.397</b>	<b>13.125</b>	<b>1.272</b>
Recién nacidos vivos de < 2.500 g.	1.046	988	58	1.206	1.151	55	1.092	1.019	73	1.153	1.073	80
<b>Fallecimientos maternos</b>	<b>0</b>	<b>0</b>	<b>0</b>	<b>0</b>	<b>0</b>	<b>0</b>	<b>0</b>	<b>0</b>	<b>0</b>	<b>0</b>	<b>0</b>	<b>0</b>

Fuente: Consejería de Salud. Indicadores Hospitalarios de la Región de Murcia

### 12.7.10. Atención Especializada. Evolución de las urgencias atendidas en los hospitales y destino de las mismas según dependencia.

	MURCIA (Región de)											
	2016			2017			2018			2019		
	Total	SMS	Privados	Total	SMS	Privados	Total	SMS	Privados	Total	SMS	Privados
<b>Número urgencias atendidas</b>	<b>1.022.856</b>	<b>834.319</b>	<b>188.537</b>	<b>1.045.876</b>	<b>851.556</b>	<b>194.320</b>	<b>1.060.900</b>	<b>832.704</b>	<b>228.196</b>	<b>1.099.283</b>	<b>862.433</b>	<b>236.850</b>
Altas	915.437	736.218	179.219	937.091	752.003	185.088	953.623	734.423	219.200	991.414	763.455	227.959
Ingresos	99.823	90.911	8.912	100.735	91.957	8.778	100.026	91.502	8.524	100.720	92.145	8.575
Traslados	7.074	6.691	383	7.429	6.990	439	6.720	6.259	461	6.671	6.360	311
Fallecimientos	522	499	23	621	606	15	531	520	11	478	473	5
<b>Tasa frecuentación de urgencias</b>	<b>696,42</b>	<b>568,05</b>	<b>128,37</b>	<b>709,74</b>	<b>577,87</b>	<b>131,87</b>	<b>717,30</b>	<b>563,01</b>	<b>154,29</b>	<b>735,27</b>	<b>576,85</b>	<b>158,42</b>

*Tasa de frecuentación de urgencias por 1.000 habitantes.*

**Fuente: Consejería de Salud. Indicadores Hospitalarios de la Región de Murcia**

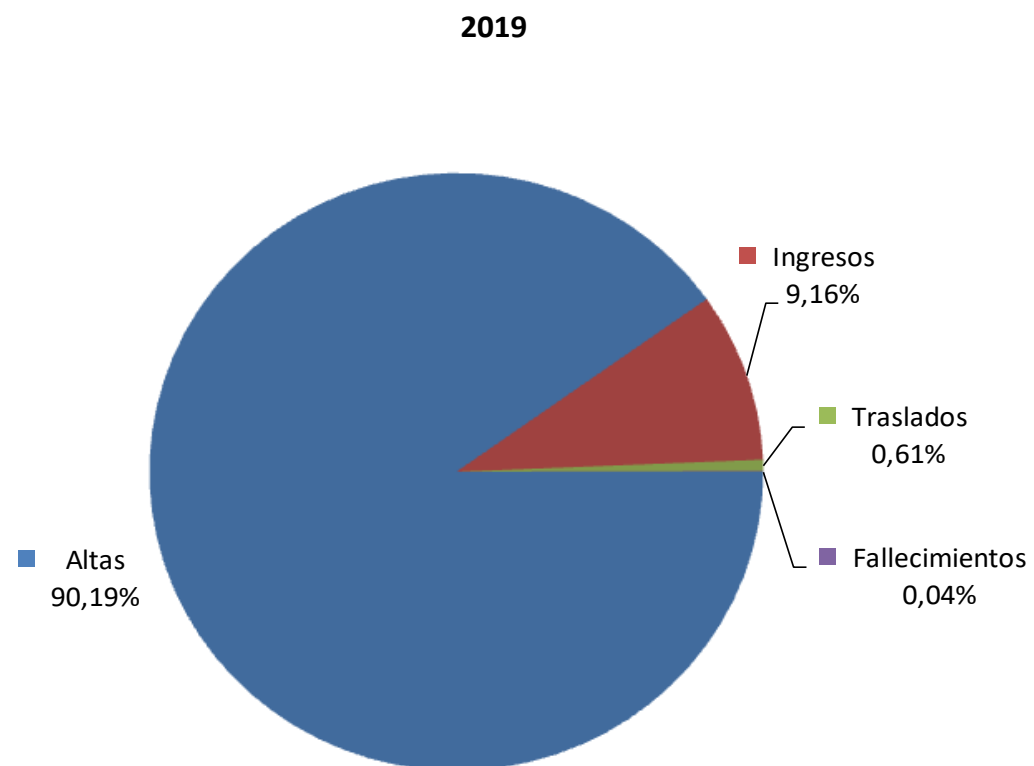
**G-12.4. Gráfico de las urgencias atendidas en los hospitales según destino de las mismas.**

**Fuente: Consejería de Salud. Indicadores Hospitalarios de la Región de Murcia**



### 12.7.11. Atención Especializada. Evolución de los indicadores básicos de los establecimientos sanitarios según dependencia.

	MURCIA (Región de)							
	2012	2013	2014	2015	2016	2017	2018	2019
Camas en funcionamiento por 1.000 habitantes	3,19	3,18	3,20	3,24	3,24	3,18	3,22	3,26
Quirófanos en funcionamiento por 100.000 habitantes	9,79	9,85	9,84	10,04	9,74	9,84	10,28	10,43
Dotación tecnológica en funcionamiento por 100.000 habitantes (1)	5,13	5,13	5,26	5,46	5,38	5,36	5,95	6,09
Médicos por 1.000 habitantes	2,29	2,28	2,32	2,33	2,36	2,40	2,52	2,57
Enfermeros por 1.000 habitantes	3,05	3,01	3,07	3,07	3,20	3,18	3,19	3,28
Técnicos sanitarios por 1.000 habitantes	3,11	3,03	3,04	3,09	3,15	3,11	3,18	3,32
Pacientes datos de alta por 1.000 habitantes	104,38	103,27	105,33	106,83	107,54	108,15	108,80	109,11
Porcentaje de altas por fallecimientos sobre total de altas	3,73	3,65	3,65	3,92	3,82	3,85	3,90	3,85
Estancia media (días)	8,31	8,50	8,41	8,54	8,36	8,18	8,04	8,01
Índice de ocupación (%)	74,56	75,71	75,90	77,10	76,12	76,20	74,52	73,56
Consultas totales por 1.000 habitantes	1.723,49	1.832,73	1.860,22	1.900,14	1.887,12	1.908,49	2.003,52	2.013,30
Índice de consultas sucesivas/primeras consultas	1,71	1,67	1,72	1,76	1,78	1,69	1,74	1,70
Actos quirúrgicos por 1.000 habitantes	94,74	94,80	97,09	95,05	96,37	95,93	99,46	101,16
Porcentaje de ambulatorización total (2)	50,57	46,72	46,89	46,77	48,41	48,00	49,83	50,90
Porcentaje de cesáreas	24,58	25,02	23,50	23,84	25,31	25,34	25,63	25,32
Tasa de frecuentación de urgencias en hospitales (3)	621,06	631,79	644,56	673,30	696,42	709,74	717,30	735,27
Porcentaje de urgencias ingresadas	10,28	10,28	10,14	10,06	9,76	9,63	9,43	9,16
Porcentaje de altas con financiación pública	86,51	87,16	87,07	87,13	86,67	87,06	86,46	86,20
Gasto total por habitante (en euros)	972,21	938,03	944,74	1.002,50	1.019,70	1.039,29	1.075,36	1.122,81
Inversión realizada por habitante (en euros)	12,08	10,36	12,34	9,01	11,43	18,96	16,01	22,91

(1) Incluye: TAC, resonancia, gammacámara, angiógrafo, telecobaltoterapia, acelerador lineal y litotriptor. A partir de 2010 se incluye además: SPECT, PET y PET-TC, mamógrafo y densitómetro óseo.

(2) Porcentaje de ambulatorización quirúrgica:  $(\text{Intervenciones de CMA} / \text{intervenciones con hospitalización} + \text{intervenciones de CMA}) \times 100$ .

(3) Tasa por 1.000 habitantes.

**Fuente: Consejería de Salud. Indicadores Hospitalarios de la Región de Murcia**

### 12.7.12. Atención especializada no hospitalaria. Evolución de la actividad diagnóstica, total y tasas.

Actividad Diagnóstica	MURCIA (Región de)								
	2011	2012	2013	2014	2015	2016	2017	2018	2019
<b>Número</b>									
TAC	28.641	25.290	21.873	18.733	15.901	19.027	19.676	19.182	21.143
Resonancias magnéticas	105.173	97.115	88.181	85.871	84.687	90.681	103.555	105.293	111.560
Gammagrafías	1.602	1.454	1.439	1.482	1.696	1.537	1.651	1.544	1.108
SPECT	43	40	37	21	32	44	45	57	65
PET y PET-TC	0	0	0	0	0	0	0	0	0
Angiografías digitales	11	15	16	21	10	14	11	12	5
Mamografías	61.935	63.351	60.535	70.055	67.643	74.627	76.944	80.226	79.207
Densitometrías	20.764	19.660	19.991	21.061	17.122	17.775	17.635	17.764	17.668
Estudios de Rx	34.928	37.956	42.654	43.731	40.924	40.137	47.218	20.443	21.839
Biopsias	1.282	973	671	546	410	355	387	341	319
<b>Tasa por 1000 habitantes</b>									
TAC	19,47	17,31	14,97	12,81	10,86	12,95	13,35	12,97	14,14
Resonancias magnéticas	71,48	66,46	60,35	58,70	57,85	61,74	70,27	71,19	74,62
Gammagrafías	1,09	1,00	0,98	1,01	1,16	1,05	1,12	1,04	0,74
SPECT	0,03	0,03	0,03	0,01	0,02	0,03	0,03	0,04	0,04
PET y PET-TC	0,00	0,00	0,00	0,00	0,00	0,00	0,00	0,00	0,00
Angiografías digitales	0,01	0,01	0,01	0,01	0,01	0,01	0,01	0,01	0,00
Mamografías	103,01	105,53	100,55	116,05	111,79	122,67	125,79	130,38	126,95
Densitometrías	14,11	13,45	13,68	14,40	11,70	12,10	11,97	12,01	11,82
Estudios de Rx	23,74	25,97	29,19	29,89	27,95	27,33	32,04	13,82	14,61
Biopsias	0,87	0,67	0,46	0,37	0,28	0,24	0,26	0,23	0,21

En Mamografías es tasa por 1.000 mujeres de 15 y más años.

**Fuente:** *Consejería de Salud. Indicadores de los centros sanitarios de atención especializada sin internamiento*

### 12.7.13. Atención especializada no hospitalaria. Evolución de la actividad quirúrgica, total y tasas.

Actividad Quirúrgica	MURCIA (Región de)								
	2011	2012	2013	2014	2015	2016	2017	2018	2019
<b>Número</b>									
TOTAL	8.986	8.926	6.785	8.081	8.058	9.841	10.217	4.183	4.361
Con Cirugía Mayor Ambulatoria	2.587	2.089	1.938	2.264	2.208	2.506	2.455	1.435	1.383
Resto de Cirugía Ambulatoria	6.399	6.837	4.847	5.817	5.850	7.335	7.762	2.748	2.978
<b>Tasa por 1000 habitantes</b>									
TOTAL	6,11	6,11	4,64	5,52	5,50	6,70	6,93	2,83	2,92
Con Cirugía Mayor Ambulatoria	1,76	1,43	1,33	1,55	1,51	1,71	1,67	0,97	0,93
Resto de Cirugía Ambulatoria	4,35	4,68	3,32	3,98	4,00	4,99	5,27	1,86	1,99

*Fuente: Consejería de Salud. Indicadores de los centros sanitarios de atención especializada sin internamiento*

**12.7.14. Lista de espera quirúrgica. Evolución de nº de pacientes, tasa por 1000 habitantes, tiempo medio de espera y porcentaje de pacientes con más de 6 meses de espera según especialidad.**

	MURCIA (Región de)								
	2012	2013	2014	2015	2016	2017	2018	2019	2020
<b>Nº de pacientes</b>									
<b>Total especialidad quirúrgica</b>	<b>22.940</b>	<b>27.660</b>	<b>27.639</b>	<b>27.808</b>	<b>26.710</b>	<b>26.950</b>	<b>24.750</b>	<b>22.681</b>	<b>21.877</b>
Cirugía General y de Digestivo	5.188	6.091	5.827	5.465	4.784	4.836	4.541	3.808	4.066
Ginecología	930	784	842	931	1.156	1.315	995	780	1.161
Oftalmología	4.499	5.750	6.155	6.087	6.291	5.910	5.321	5.352	4.746
ORL	2.010	2.673	2.131	2.192	2.148	1.923	1.740	1.272	931
Traumatología	6.462	8.499	8.818	8.770	7.868	8.106	7.578	7.269	7.081
Urología	1.428	1.585	1.525	1.361	1.354	1.417	1.351	1.360	1.330
Cirugía Cardíaca	25	59	72	137	171	176	166	72	101
Angiología / Cirugía Vascolar	367	349	316	306	195	293	335	196	306
Cirugía Maxilofacial	339	307	406	491	506	650	672	653	482
Cirugía Pediátrica	504	473	414	593	686	616	485	424	256
Cirugía Plástica	516	509	455	702	775	776	817	646	698
Cirugía Torácica	37	33	61	73	48	76	39	27	29
Neurocirugía	223	187	166	255	282	304	312	284	262
Dermatología	412	361	451	445	446	552	398	538	428
<b>Tasa por 1.000 habitantes</b>									
<b>Total especialidad quirúrgica</b>	<b>16,21</b>	<b>19,54</b>	<b>19,74</b>	<b>19,76</b>	<b>18,79</b>	<b>18,82</b>			
Cirugía General y de Digestivo	3,78	4,39	4,16	3,89	3,38	3,38	3,14	2,59	2,75
Ginecología	0,68	0,57	0,60	0,66	0,82	0,92	0,69	0,53	0,78
Oftalmología	3,27	4,15	4,40	4,33	4,44	4,13	3,67	3,64	3,21
ORL	1,46	1,93	1,52	1,56	1,52	1,34	1,20	0,86	0,63
Traumatología	4,70	6,13	6,30	6,24	5,56	5,66	5,23	4,94	4,78
Urología	1,04	1,14	1,09	0,97	0,96	0,99	0,93	0,92	0,90
Cirugía Cardíaca	0,02	0,04	0,05	0,10	0,12	0,12	0,11	0,05	0,07
Angiología / Cirugía Vascolar	0,27	0,25	0,23	0,22	0,14	0,20	0,23	0,13	0,21
Cirugía Maxilofacial	0,25	0,22	0,29	0,35	0,36	0,45	0,46	0,44	0,33
Cirugía Pediátrica	0,37	0,34	0,30	0,42	0,48	0,43	0,33	0,29	0,17
Cirugía Plástica	0,38	0,37	0,32	0,50	0,55	0,54	0,56	0,44	0,47
Cirugía Torácica	0,03	0,02	0,04	0,05	0,03	0,05	0,03	0,02	0,02

**12.7.14. Lista de espera quirúrgica. Evolución de nº de pacientes, tasa por 1000 habitantes, tiempo medio de espera y porcentaje de pacientes con más de 6 meses de espera según especialidad.**

	MURCIA (Región de)									
	2012	2013	2014	2015	2016	2017	2018	2019	2020	
Neurocirugía	0,16	0,13	0,12	0,18	0,20	0,21	0,22	0,19	0,18	
Dermatología	0,30	0,26	0,32	0,32	0,32	0,39	0,27	0,37	0,29	
<b>Tiempo medio de espera (días)</b>										
<b>Total especialidad quirúrgica</b>	<b>98</b>	<b>120</b>	<b>123</b>	<b>109</b>	<b>101</b>	<b>96</b>				
Cirugía General y de Digestivo	107	135	138	111	89	80	86	66	95	
Ginecología	77	57	66	77	100	105	88	62	90	
Oftalmología	84	98	105	89	88	85	72	69	84	
ORL	129	178	131	126	134	114	87	75	83	
Traumatología	93	124	147	132	110	108	94	89	111	
Urología	80	81	86	76	82	70	69	69	90	
Cirugía Cardíaca	50	53	55	78	144	74	122	44	55	
Angiología / Cirugía Vascolar	146	147	59	110	70	101	104	62	85	
Cirugía Maxilofacial	79	75	84	92	107	101	128	107	135	
Cirugía Pediátrica	80	58	53	65	95	78	61	52	63	
Cirugía Plástica	136	138	117	131	149	146	137	99	138	
Cirugía Torácica	149	56	131	88	137	141	77	49	52	
Neurocirugía	150	135	71	97	119	130	129	131	137	
Dermatología	66	63	61	71	52	73	44	74	69	
<b>Porcentaje de pacientes con más de 6 meses de espera</b>										
<b>Total especialidad quirúrgica</b>	<b>17,0</b>	<b>25,1</b>	<b>25,2</b>	<b>22,6</b>	<b>19,4</b>	<b>16,8</b>				
Cirugía General y de Digestivo	20,8	29,9	28,5	23,3	16,2	8,9	12,4	3,3	13,9	
Ginecología	7,6	1,5	5,7	9,1	17,0	22,6	14,1	4,4	13,8	
Oftalmología	12,2	17,9	20,3	13,9	13,8	11,6	8,5	5,3	11,0	
ORL	28,3	39,1	29,0	28,3	30,9	25,0	12,7	8,3	12,5	
Traumatología	15,9	29,2	33,8	33,2	22,8	22,1	17,2	13,7	20,8	
Urología	10,2	11,4	14,5	10,1	12,6	7,9	7,0	7,0	14,4	
Cirugía Cardíaca	0,0	0,0	1,4	4,4	39,2	10,2	36,8	1,4		
Angiología / Cirugía Vascolar	30,5	26,4	1,6	20,6	8,2	16,4	17,9	8,7	4,6	
Cirugía Maxilofacial	6,5	5,2	7,9	10,6	20,2	18,6	31,4	19,8	27,2	
Cirugía Pediátrica	10,1	0,6	0,0	0,3	17,5	9,6	2,9		1,6	

**12.7.14. Lista de espera quirúrgica. Evolución de nº de pacientes, tasa por 1000 habitantes, tiempo medio de espera y porcentaje de pacientes con más de 6 meses de espera según especialidad.**

	MURCIA (Región de)									
	2012	2013	2014	2015	2016	2017	2018	2019	2020	
Cirugía Plástica	30,2	35,4	23,1	30,9	40,0	37,4	35,1	18,9	30,5	
Cirugía Torácica	37,8	3,0	34,4	17,8	37,5	44,7	7,7		6,9	
Neurocirugía	34,1	26,2	1,8	15,7	25,2	32,9	28,2	27,5	26,7	
Dermatología	5,6	5,8	2,7	6,3	0,7	7,6	0,3	6,5	8,6	

ORL: Otorrinolaringología.

Son datos a 31 de diciembre del año correspondiente.

**Fuente: Ministerio de Sanidad. Sistema de Información de listas de espera del SNS (SISLE-SNS)**

**12.7.15. Lista de espera quirúrgica. Evolución del nº de pacientes, tasa por 1000 habitantes, tiempo medio de espera y porcentaje de pacientes con más de 6 meses de espera según tipo de intervención.**

	MURCIA (Región de)									
	2012	2013	2014	2015	2016	2017	2018	2019	2020	
<b>Nº de pacientes</b>										
<b>Procesos seleccionados RD 605/2003</b>	<b>9.100</b>	<b>11.129</b>	<b>11.439</b>	<b>12.065</b>	<b>10.403</b>	<b>10.679</b>	<b>9.752</b>	<b>8.771</b>	<b>8.698</b>	
Catarata	3.374	4.025	4.457	4.117	4.392	4.634	4.091	3.862	3.584	
Hernia Inguinal/ Crural	1.040	1.250	1.247	2.138	946	941	962	779	817	
Prótesis cadera	300	294	366	392	369	377	383	385	397	
Artroscopia	660	1.044	1.271	1.190	770	838	775	739	967	
Varices MM.II.	552	617	501	480	271	325	326	235	256	
Colecistectomía	798	911	998	843	710	751	611	489	677	
Hallux valgus	528	713	663	870	789	878	733	719	539	
Adenoamigdalectomía	630	749	560	555	685	573	421	303	162	
Hipertrofia benigna de próstata	164	188	197	151	255	217	276	183	138	
Quiste pilonidal	341	429	352	331	356	362	334	257	346	
Túnel carpiano	713	909	827	998	860	783	840	820	815	
<b>Resto procesos seleccionados (OCDE/RD 1039/2011)</b>										
Prótesis rodilla								1.001	858	
Cirugía cardíaca valvular								55	84	
By-pass coronario								11	11	
Histerectomía								188	339	
<b>Tasa por 1.000 habitantes</b>										
<b>Procesos seleccionados RD 605/2003</b>					<b>7,32</b>			<b>5,95</b>	<b>5,86</b>	
Catarata	2,43	2,90	3,18	2,93	3,09	3,24	2,82	2,62	2,42	
Hernia Inguinal/ Crural	0,75	0,90	0,89	1,52	0,67	0,66	0,66	0,53	0,55	
Prótesis cadera	0,22	0,21	0,26	0,28	0,26	0,26	0,26	0,26	0,27	
Artroscopia	0,48	0,75	0,91	0,85	0,54	0,59	0,54	0,50	0,65	
Varices MM.II.	0,40	0,45	0,36	0,34	0,19	0,23	0,23	0,16	0,17	
Colecistectomía	0,58	0,66	0,71	0,60	0,50	0,52	0,42	0,33	0,46	
Hallux valgus	0,38	0,51	0,47	0,62	0,55	0,61	0,51	0,49	0,36	
Adenoamigdalectomía	0,45	0,54	0,40	0,39	0,48	0,40	0,29	0,21	0,11	
Hipertrofia benigna de próstata	0,12	0,14	0,14	0,11	0,18	0,15	0,19	0,12	0,09	
Quiste pilonidal	0,25	0,31	0,25	0,24	0,25	0,25	0,23	0,17	0,23	

**12.7.15. Lista de espera quirúrgica. Evolución del nº de pacientes, tasa por 1000 habitantes, tiempo medio de espera y porcentaje de pacientes con más de 6 meses de espera según tipo de intervención.**

	MURCIA (Región de)									
	2012	2013	2014	2015	2016	2017	2018	2019	2020	
Túnel carpiano	0,51	0,66	0,59	0,71	0,60	0,55	0,58	0,56	0,55	
<b>Resto procesos seleccionados (OCDE/RD 1039/2011)</b>										
Prótesis rodilla								0,68	0,58	
Cirugía cardiaca valvular								0,04	0,06	
By-pass coronario								0,01	0,01	
Histerectomía								0,13	0,23	
<b>Tiempo medio de espera (días)</b>										
<b>Procesos seleccionados RD 605/2003</b>					<b>93</b>			<b>71</b>	<b>91</b>	
Catarata	84	97	98	82	85	81	67	66	80	
Hernia Inguinal/ Crural	94	119	124	113	92	75	85	65	94	
Prótesis cadera	82	121	136	141	112	109	90	98	146	
Artroscopia	85	122	149	139	87	99	86	86	91	
Varices MM.II.	132	149	105	125	86	88	87	65	87	
Colecistectomía	99	137	165	115	92	82	79	65	109	
Hallux valgus	91	136	138	127	111	116	90	93	125	
Adenoamigdalectomía	141	219	131	128	141	123	87	64	72	
Hipertrofia benigna de próstata	75	95	111	64	71	73	72	79	97	
Quiste pilonidal	103	114	114	103	91	75	98	62	83	
Túnel carpiano	80	130	108	115	94	87	76	69	80	
<b>Resto procesos seleccionados (OCDE/RD 1039/2011)</b>										
Prótesis rodilla								80	127	
Cirugía cardiaca valvular								46	57	
By-pass coronario								36	57	
Histerectomía								66	95	
<b>Porcentaje de pacientes con más de 6 meses de espera</b>										
<b>Procesos seleccionados RD 605/2003</b>					<b>16,2</b>			<b>6,0</b>	<b>12,7</b>	
Catarata	11,2	16,5	16,4	10,6	11,5	9,8	6,6	3,9	9,1	
Hernia Inguinal/ Crural	16,5	26,1	23,7	23,5	17,2	6,7	11,3	2,2	12,9	
Prótesis cadera	10,3	29,9	31,4	35,7	24,1	21,8	14,6	16,1	31,2	
Artroscopia	10,8	30,4	35,7	37,3	13,6	16,7	13,2	11,9	11,6	



**12.7.15. Lista de espera quirúrgica. Evolución del nº de pacientes, tasa por 1000 habitantes, tiempo medio de espera y porcentaje de pacientes con más de 6 meses de espera según tipo de intervención.**

	MURCIA (Región de)								
	2012	2013	2014	2015	2016	2017	2018	2019	2020
Varices MM.II.	26,3	33,2	16,8	26,7	16,6	11,7	11,0	4,3	4,3
Colecistectomía	16,2	30,3	35,8	24,3	16,9	9,5	8,2	3,9	17,9
Hallux valgus	15,0	34,8	32,7	30,9	24,1	25,7	14,7	14,2	27,3
Adenoamigdalectomía	34,3	49,7	31,6	29,2	36,8	29,7	10,0	2,3	9,3
Hipertrofia benigna de próstata	11,6	13,8	23,4	4,6	8,6	7,8	5,4	10,4	13,0
Quiste pilonidal	19,9	23,3	19,0	18,7	15,4	5,0	16,5	1,2	9,0
Túnel carpiano	9,4	31,6	20,3	26,4	15,8	16,2	7,9	5,5	11,8
<b>Resto procesos seleccionados (OCDE/RD 1039/2011)</b>									
Prótesis rodilla								10,3	26,8
Cirugía cardíaca valvular								1,8	
Histerectomía								6,9	15,3

*Son datos a 31 de diciembre del año correspondiente.*

**Fuente: Ministerio de Sanidad. Sistema de Información de listas de espera del SNS (SISLE-SNS)**

**12.7.16. Lista de espera de consultas. Evolución del nº de pacientes, tasa por 1000 habitantes, tiempo medio de espera y porcentaje de pacientes con más de 60 días en espera por tipo de consulta.**

	MURCIA (Región de)									
	2012	2013	2014	2015	2016	2017	2018	2019	2020	
<b>Nº de pacientes</b>										
<b>Total consultas externas</b>	<b>50.795</b>	<b>45.047</b>	<b>54.047</b>	<b>62.398</b>	<b>79.350</b>	<b>72.562</b>	<b>67.169</b>	<b>63.310</b>	<b>32.899</b>	
Ginecología	5.531	5.967	5.700	5.675	6.508	3.445	3.233	3.081	1.045	
Oftalmología	11.005	8.922	9.520	10.206	12.411	12.342	15.960	14.550	10.438	
Traumatología	7.610	7.161	9.596	12.277	18.001	16.464	12.121	10.122	4.254	
Dermatología	9.426	7.488	10.436	12.249	16.683	16.890	18.092	15.201	6.661	
ORL	1.966	1.540	2.296	3.030	3.690	3.993	3.148	3.521	1.955	
Neurología	3.623	4.058	3.871	4.216	5.147	5.079	3.531	4.447	2.905	
Cirugía General y Aparato Digestivo	2.464	2.163	2.151	2.815	3.903	2.930	3.185	3.785	1.517	
Urología	2.529	2.792	2.578	3.279	4.825	3.851	2.923	3.333	1.722	
Digestivo	4.032	3.261	4.408	5.351	4.917	5.046	2.641	4.157	1.796	
Cardiología	2.609	1.695	3.491	3.300	3.265	2.522	2.335	1.113	606	
<b>Tasa por 1.000 habitantes</b>										
<b>Total consultas externas</b>	<b>36,64</b>	<b>32,49</b>	<b>38,60</b>	<b>44,33</b>	<b>55,82</b>	<b>50,67</b>	<b>46,38</b>	<b>43,02</b>	<b>22,23</b>	
Ginecología	3,99	4,30	4,07	4,03	4,58	2,41	2,23	2,09	0,71	
Oftalmología	7,94	6,44	6,80	7,25	8,73	8,62	11,02	9,89	7,05	
Traumatología	5,49	5,17	6,85	8,72	12,66	11,50	8,37	6,88	2,87	
Dermatología	6,80	5,40	7,45	8,70	11,73	11,80	12,49	10,33	4,50	
ORL	1,42	1,11	1,64	2,15	2,60	2,79	2,17	2,39	1,32	
Neurología	2,61	2,93	2,76	3,00	3,62	3,55	2,44	3,02	1,96	
Cirugía General y Aparato Digestivo	1,78	1,56	1,54	2,00	2,75	2,05	2,20	2,57	1,03	
Urología	1,82	2,01	1,84	2,33	3,39	2,69	2,02	2,26	1,16	
Digestivo	2,91	2,35	3,15	3,80	3,46	3,52	1,82	2,82	1,21	
Cardiología	1,88	1,22	2,49	2,34	2,30	1,76	1,61	0,76	0,41	
<b>Tiempo medio de espera (días)</b>										
<b>Total consultas externas</b>	<b>61</b>	<b>63</b>	<b>67</b>	<b>62</b>	<b>73</b>	<b>64</b>	<b>64</b>	<b>61</b>	<b>72</b>	
Ginecología	75	76	79	83	69	32	48	94	32	
Oftalmología	52	49	60	49	54	54	52	47	59	
Traumatología	60	85	71	68	108	78	57	63	35	
Dermatología	62	56	79	67	63	68	92	66	157	

**12.7.16. Lista de espera de consultas. Evolución del nº de pacientes, tasa por 1000 habitantes, tiempo medio de espera y porcentaje de pacientes con más de 60 días en espera por tipo de consulta.**

	MURCIA (Región de)									
	2012	2013	2014	2015	2016	2017	2018	2019	2020	
ORL	28	29	30	28	30	49	34	37	46	
Neurología	53	58	84	85	101	100	57	69	63	
Cirugía General y Aparato Digestivo	36	44	39	45	61	36	61	72	66	
Urología	37	77	82	48	60	53	73	80	49	
Digestivo	56	71	52	56	67	65	48	55	31	
Cardiología	162	43	51	60	53	37	48	29	23	
<b>Porcentaje de pacientes con más de 60 días de espera</b>										
<b>Total consultas externas</b>	<b>47,6</b>	<b>55,9</b>	<b>46,8</b>	<b>46,1</b>	<b>67,3</b>	<b>65,6</b>	<b>64,9</b>	<b>60,2</b>	<b>40,8</b>	
Ginecología	64,0	74,5	75,5	49,4	64,3	41,5	49,4	47,0	23,3	
Oftalmología	46,5	68,7	45,0	52,8	68,7	73,8	83,9	57,1	49,0	
Traumatología	53,1	33,3	30,8	36,2	65,2	69,2	74,5	66,1	56,9	
Dermatología	36,3	52,5	31,7	41,7	76,2	69,0	56,3	75,4	33,1	
ORL	36,3	29,7	28,7	25,3	52,1	54,5	34,1	50,8	28,7	
Neurología	54,5	62,7	46,2	31,4	57,2	60,0	64,2	65,9	19,9	
Cirugía General y Aparato Digestivo	38,3	47,2	41,3	24,4	51,3	44,7	40,4	42,1	45,8	
Urología	50,1	73,7	58,1	54,3	77,2	52,4	49,7	43,6	56,2	
Digestivo	67,3	50,0	72,0	79,6	67,9	72,9	64,6	61,0	31,7	
Cardiología	17,4	34,1	69,8	67,1	70,4	72,4	67,4	44,5	11,7	

ORL: Otorrinolaringología.

Son datos a 31 de diciembre del año correspondiente.

**Fuente: Ministerio de Sanidad. Sistema de Información de listas de espera del SNS (SISLE-SNS)**

### 12.7.17. Vacunaciones. Evolución del número de dosis administradas según tipo de vacuna.

	MURCIA (Región de)											
	2009	2010	2011	2012	2013	2014	2015	2016	2017	2018	2019	2020
TV	53.464	49.617	47.531	42.834	53.563	54.050	36.790	30.641	33.150	45.200	27.233	19.354
HB	25.215											
Td	89.130	75.509	64.747	58.978	101.461	47.797	42.813	38.843	26.964	44.582	58.989	59.149
DTPa	26.005	24.573	22.877	21.181	19.965	21.527	16.789	15.647	40.759	47.701	34.972	36.299
Hexavalente	61.539	53.501	52.390	50.365	48.362	48.547	47.205	47.269	46.614	67.048	52.138	53.249
Pentavalente	25.920	22.655	17.961	17.471	16.872	16.469	16.267	15.301	7.882			
VNC 13v								46.503	49.514	69.449	46.558	47.964
Men C	88.507	75.580	72.897	71.764	67.416	57.857	50.564	42.593	44.831	64.779	41.920	40.142
Varicela	12.370	12.942	17.979	19.090	15.727	68.049	9.309	18.640	24.157	37.116	24.099	23.210
VPH	43.389	28.061	23.330	37.058	54.727	98.171	100.562	13.986	16.292	27.574	21.019	19.899
SRPV											12.912	14.440
MEN ACWY											19.689	22.626

Los niños que han cumplido cuatro años a partir del uno de enero de 2019 reciben la vacuna tetravérica SRPV. A los 11 años la vacuna frente al Meningococo C se ha sustituido por vacuna frente a Meningococo ACWY.

El 1 de enero de 2013 se adelanta el calendario para la segunda dosis de vacuna triple vírica de los 6 a los 4 años. Así, la cifra del 2013 comprende a los nacidos en 2007 y 2009. A partir del 1 de enero de 2014 recibirán la segunda dosis de vacuna triple vírica los nacidos en 2008 y 2010.

Las vacunas que se sustituyen por otras suelen ser administradas durante enero y febrero, y las nuevas comienzan a administrarse en marzo.

TV: Triple vírica (Sarampión, Rubeola y Parotiditis).

HB: Hepatitis B. En el curso 2009-2010 deja de administrarse la vacuna frente a la Hepatitis B en los preadolescentes de 11 años, ya que éstos ya llegaban vacunados desde la edad infantil. Se introdujo la vacuna frente a la Hepatitis B en el primer año de vida en el año 1999.

Td: Tétanos, difteria (adultos). A partir del año 2001 a los adultos se les vacuna con Tétanos-difteria tipo adulto (Td) en lugar de con Tétanos solo.

DTPa: Difteria, Tétanos, Tos ferina (acelular). En marzo de 2001 se introduce a los 6 años en sustitución de la DT, la vacuna DTPa (Difteria-Tétanos-Tos ferina acelular) para l Hexavalente: Difteria, Tétanos, Tos ferina (acelular), Haemophilus influenzae tipo b, Hepatitis B, Polio Inactivada.

En marzo del 2006 la vacuna pentavalente de los 2, 4 y 6 meses se sustituye por una hexavalente que incluye también Hepatitis B (DTPa-HB-Hib-VPI).

Pentavalente: Difteria, Tétanos, Tos ferina (acelular), Haemophilus influenzae tipo b, Polio Inactivada.

En marzo de 2004 se sustituye la vacuna DTP-HB-Hib junto con la vacuna de polio oral, por esta vacuna (DTPa-Hib-VPI), además se administra Hepatitis B. Del mismo modo la vacuna DTP-Hib aue se administraba en niños a los 18 meses junto con polio oral. se sustituye por la misma vacuna pentavalente (DTPa-Hib-VPI).

VNC 13v: Vacuna Neumocócica conjugada 13 valente.

Men C: Meningococo C.

Varicela. En el año 2008 comienza a administrarse a los preadolescentes de 11 años que no se hayan vacunado anteriormente o no hayan padecido la enfermedad.

### 12.7.17. Vacunaciones. Evolución del número de dosis administradas según tipo de vacuna.

MURCIA (Región de)												
2009	2010	2011	2012	2013	2014	2015	2016	2017	2018	2019	2020	

VPH: Virus del papiloma humano.

MEN ACWY: Meningococo ACWY

SRPV: Sarampión, Rubeola, Parotiditis y Varicela

**Fuente: Consejería de Salud. Dirección General de Salud Pública y Adicciones**

### 12.7.18. Vacunaciones. Evolución de la cobertura vacunal según tipo de vacuna.

	MURCIA (Región de)											
	2009	2010	2011	2012	2013	2014	2015	2016	2017	2018	2019	2020
2 meses	94,52	95,32	98,83	98,48	99,09	99,19	99,25	99,09	99,17	98,97	98,58	99,51
4 meses	93,85	94,05	98,16	97,60	98,67	99,22	99,00	98,79	98,94	98,28	98,25	98,60
6 meses	93,49	93,23	97,32	96,64	98,20	98,11	98,19	98,03				
11 meses									98,03	98,27	93,29	95,67
12 meses			96,53	96,37	96,88	98,17	98,29	97,80	94,23	96,23	93,29	94,22
15 meses	91,91	91,36						73,70	88,72	89,69	94,33	88,83
18 meses	88,81	89,02	93,18	92,07	93,32	93,97	94,62	93,83	93,83			
4 años					87,57	83,13	87,97	88,06	91,75	88,66	92,53	87,92
6 años	86,21	84,08	84,91	85,95	90,48	88,43	74,83	2,10	85,36	84,48	90,57	90,57
7 años									78,82			
8 años									86,20			
11 años	78,45											
11 - 12 años (Men C)								66,13	92,49	90,92	85,11	
11 - 12 años (Men ACWY)												93,06
11 - 12 años (niñas VPH)							82,17	83,69	82,48	86,14	88,66	87,53
1ª cohorte VPH					79,24	82,26						
2ª cohorte VPH					79,50	78,77						
Td (14 años)	71,99	69,04	80,88	78,57	71,98	75,51	75,29	75,69	75,30	76,41	82,57	80,54
VPH (niñas de 14 años)	77,53	68,43	80,09	78,65								

Son dosis administradas y comunicadas a la Dirección General de Salud Pública.

Td: Tétanos, difteria (adultos).

2019: Los niños que han cumplido cuatro años a partir del uno de enero de 2019 reciben la vacuna tetravírica SRPV. A los 11 años la vacuna frente al Meningococo C se ha sustituido por vacuna frente a Meningococo ACWY.

A partir del año 2011, se adelanta la vacuna de los 15 meses a los 12 meses.

El 1 de enero de 2013 se adelanta el calendario para la segunda dosis de vacuna triple vírica de los 6 a los 4 años. Así, la cifra del 2013 comprende a los nacidos en 2007 y 2009. A partir del 1 de enero de 2014 recibirán la segunda dosis de vacuna triple vírica los nacidos en 2008 y 2010.

En el mes de noviembre de 2015, la vacunación a los niños de 6 años se aplazó por problemas de desabastecimiento de la vacuna. Los niños sin vacunar se incluyen en el año 2017 en los cohortes 7 y 8 años.

Los niños nacidos a partir del 1 de julio de 2016 reciben la vacunación frente a Difteria, Tétanos, Tosferina, Polio inactivada, Hepatitis B, Haemophilus influenzae tipo b, y Neumococo conjugada en pauta 2 + 1, a los 2, 4 y 11 meses.

### 12.7.18. Vacunaciones. Evolución de la cobertura vacunal según tipo de vacuna.

MURCIA (Región de)											
2009	2010	2011	2012	2013	2014	2015	2016	2017	2018	2019	2020

*En el año 2016 se introdujo la vacunación frente a la Varicela a los 15 meses.*

*VPH: Hasta el año 2012 se aplica a niñas de 14 años. En el año 2013 cambia el calendario vacunal para comenzar a aplicarse a niñas de 12 años por lo que en este año y el siguiente se aplica a dos cohortes:*

*1ª cohorte VPH (Virus Papiloma Humano): Los datos de 2013 corresponde a niñas nacidas en el año 1999; los de 2014 a niñas nacidas en el 2001.*

*2ª cohorte VPH (Virus Papiloma Humano): Los datos de 2013 corresponde a niñas nacidas en el año 2000 y los de 2014 a niñas nacidas en el 2002.*

**Fuente: Consejería de Salud. Dirección General de Salud Pública y Adicciones**

### 12.7.19. Vacunaciones. Evolución del número de niños vacunados según tipo de dosis.

	MURCIA (Región de)											
	2010	2011	2012	2013	2014	2015	2016	2017	2018	2019	2020	
2 meses	17.699	17.815	17.191	16.531	15.974	16.189	15.831	15.398	15.058	14.552	14.194	
4 meses	16.209	17.693	16.990	16.460	15.979	16.148	15.782	15.362	14.916	14.468	14.065	
6 meses	16.388	17.542	16.823	16.381	15.800	16.016	15.661					
11 meses								15.046	14.644	13.699	13.646	
12 meses		17.927	17.394	16.865	16.376	15.829	15.950	14.631	15.045	13.699	13.439	
15 meses	18.068						11.774	14.174	14.447	14.237	13.521	
18 meses	17.878	17.304	16.618	16.246	15.676	15.238	15.301	14.676				
4 años				16.262	15.207	15.314	14.691	14.777	14.611	14.787	14.332	
6 años	16.085	15.321	15.942	16.830	16.464	13.896	379	45.077	14.748	14.605	14.955	
11 - 12 años (Men C)							11.086	15.904	16.607	15.832		
11 - 12 años (Men ACWY)											17.280	
11 - 12 años (niñas VPH)						6.618	6.788	7.100	7.316	7.310	7.854	
1ª cohorte VPH				6.227	6.596							
2ª cohorte VPH				6.109	6.494							
Td (14 años)	12.015	12.522	12.436	12.344	11.950	12.294	12.358	13.421	13.284	14.316	14.320	
VPH (niñas de 14 años)	5.762	6.001	6.058									

Son dosis administradas y comunicadas a la Dirección General de Salud Pública.

Td: Tétanos, difteria (adultos).

2019: Los niños que han cumplido cuatro años a partir del uno de enero de 2019 reciben la vacuna tetravírica SRPV. A los 11 años la vacuna frente al Meningococo C se ha sustituido por vacuna frente a Meningococo ACWY.

A partir del año 2011, se adelanta la vacuna de los 15 meses a los 12 meses.

El 1 de enero de 2013 se adelanta el calendario para la segunda dosis de vacuna triple vírica de los 6 a los 4 años. Así, la cifra del 2013 comprende a los nacidos en 2007 y 2009. A partir del 1 de enero de 2014 recibirán la segunda dosis de vacuna triple vírica los nacidos en 2008 y 2010.

En el mes de noviembre de 2015, la vacunación a los niños de 6 años se aplazó por problemas de desabastecimiento de la vacuna. Los niños sin vacunar se incluyen en el año 2017 en los cohortes 7 y 8 años.

Los niños nacidos a partir del 1 de julio de 2016 reciben la vacunación frente a Difteria, Tétanos, Tosferina, Polio inactivada, Hepatitis B, Haemophilus influenzae tipo b, y Neumococo conjugada en pauta 2 + 1, a los 2, 4 y 11 meses.

En el año 2016 se introdujo la vacunación frente a la Varicela a los 15 meses.

VPH: Hasta el año 2012 se aplica a niñas de 14 años. En el año 2013 cambia el calendario vacunal para comenzar a aplicarse a niñas de 12 años por lo que en este año y el siguiente se aplica a dos cohortes:



### 12.7.19. Vacunaciones. Evolución del número de niños vacunados según tipo de dosis.

MURCIA (Región de)											
2010	2011	2012	2013	2014	2015	2016	2017	2018	2019	2020	

1ª cohorte VPH (Virus Papiloma Humano): Los datos de 2013 corresponde a niñas nacidas en el año 1999; los de 2014 a niñas nacidas en el 2001.

2ª cohorte VPH (Virus Papiloma Humano): Los datos de 2013 corresponde a niñas nacidas en el año 2000 y los de 2014 a niñas nacidas en el 2002.

**Fuente:** *Consejería de Salud. Dirección General de Salud Pública y Adicciones*

### 12.8.1. Evolución del presupuesto inicial de la Comunidad Autónoma de la Región de Murcia dedicado a Sanidad, según capítulos de gastos.

Millones de euros

	Presupuesto								% Variación						
	2013	2014	2015	2016	2017	2018	2019	2020	14/13	15/14	16/15	17/16	18/17	19/18	20/19
<b>Presupuesto total de gastos</b>	<b>1.567,0</b>	<b>1.623,2</b>	<b>1.648,4</b>	<b>1.746,4</b>	<b>1.776,7</b>	<b>1.861,7</b>	<b>1.919,5</b>	<b>1.922,9</b>	<b>3,6</b>	<b>1,6</b>	<b>5,9</b>	<b>1,7</b>	<b>4,8</b>	<b>3,1</b>	<b>0,2</b>
<b>Presupuesto de gastos corrientes</b>	<b>1.509,6</b>	<b>1.567,9</b>	<b>1.592,4</b>	<b>1.694,7</b>	<b>1.725,3</b>	<b>1.808,4</b>	<b>1.865,5</b>	<b>1.886,8</b>	<b>3,9</b>	<b>1,6</b>	<b>6,4</b>	<b>1,8</b>	<b>4,8</b>	<b>3,2</b>	<b>1,1</b>
I	1.015,9	988,9	1.016,1	1.045,8	1.063,8	1.119,8	1.170,1	1.270,8	-2,7	2,8	2,9	1,7	5,3	4,5	8,6
II	306,7	316,6	314,8	371,7	377,8	398,9	405,7	357,1	3,2	-0,6	18,1	1,6	5,6	1,7	-12,0
III	6,3	18,8	17,0	11,2	12,9	7,5	6,9	6,8	197,0	-9,5	-34,0	15,0	-41,8	-8,3	-0,4
IV	180,7	243,7	244,5	266,0	270,8	282,2	282,7	252,0	34,9	0,3	8,8	1,8	4,2	0,2	-10,9
<b>Presupuesto de gastos financieros y de capital</b>	<b>57,4</b>	<b>55,3</b>	<b>56,0</b>	<b>51,6</b>	<b>51,4</b>	<b>53,3</b>	<b>54,1</b>	<b>36,1</b>	<b>-3,6</b>	<b>1,4</b>	<b>-7,9</b>	<b>-0,4</b>	<b>3,6</b>	<b>1,5</b>	<b>-33,3</b>
VI	52,9	44,3	43,8	39,1	43,8	44,5	44,8	28,2	-16,3	-1,1	-10,7	11,8	1,7	0,6	-36,9
VII	0,0	0,0	0,0	0,0	0,0	0,0	0,3	0,0							
VIII	0,0	0,0	1,0	1,0	1,0	1,0	1,0	1,0			0,0	0,0	0,0	0,0	0,0
IX	4,5	11,0	11,2	11,5	6,7	7,8	8,0	6,8	146,6	2,3	2,3	-42,1	16,7	3,2	-14,9

Los datos reflejan el presupuesto sanitario inicial de la Comunidad Autónoma en los mismo términos y fronteras que la misma utiliza para determinar su presupuesto consolidado.

Fuente: Ministerio de Sanidad. Indicadores de Salud

## 12.8.2. Evolución del gasto sanitario público consolidado. Cuenta Satélite de la Región de Murcia.

Miles de euros

	2012	2013	2014	2015	2016	2017	2018	2019
<b>GASTO PÚBLICO EN SANIDAD (GASTO CONSOLIDADO DEL SUBSECTOR)</b>	<b>2.112.167,6</b>	<b>2.087.436,0</b>	<b>2.076.966,1</b>	<b>2.160.236,2</b>	<b>2.197.751,5</b>	<b>2.269.924,8</b>	<b>2.318.431,0</b>	<b>2.450.898,6</b>
1. Consumo colectivo	86.218,7	124.927,1	96.366,9	86.926,6	78.263,8	87.707,9	87.172,2	94.255,9
1.1 - Investigación y formación	9.011,6	9.604,5	8.469,3	8.398,4	8.962,3	10.109,0	9.937,3	9.757,6
Remuneración del personal (1.1)	5.022,6	5.545,4	5.031,3	4.639,3	4.791,7	5.118,3	5.142,1	5.285,4
Consumo intermedio (1.1)	3.482,5	3.498,1	2.689,6	2.984,5	3.417,7	4.320,6	4.206,0	3.871,3
Consumo de capital fijo (1.1)	506,5	561,0	748,5	774,5	752,9	670,1	589,3	601,0
1.2 - Gastos de administración general	77.207,1	115.322,6	87.897,6	78.528,3	69.301,4	77.598,9	77.234,8	84.498,3
Remuneración del personal (1.2)	28.896,5	28.857,5	30.505,0	28.861,3	28.465,6	29.360,4	25.053,9	27.189,8
Consumo intermedio (1.2)	40.694,2	78.098,7	48.982,9	40.197,7	35.962,9	43.750,7	47.100,2	52.364,7
Consumo de capital fijo (1.2)	7.616,3	8.366,3	8.409,7	9.469,3	4.873,0	4.487,9	5.080,8	4.943,8
2. Gasto en consumo individual								
2.1 Producción no de mercado	1.462.138,5	1.439.333,3	1.442.799,1	1.535.796,3	1.562.494,4	1.611.763,6	1.660.988,6	1.772.937,6
2.1.1 - Servicios hospitalarios y especializados	1.135.110,8	1.112.695,6	1.122.766,8	1.198.035,6	1.212.512,3	1.236.864,6	1.276.541,1	1.363.520,3
Remuneración del personal (2.1.1)	666.781,1	670.150,8	680.046,0	696.542,8	712.971,6	730.309,5	749.537,3	804.562,0
Consumo intermedio (2.1.1)	436.541,2	404.818,6	408.984,4	465.267,5	462.255,9	470.075,9	489.607,1	523.690,5
Consumo de capital fijo (2.1.1)	31.788,5	37.726,2	33.736,4	36.225,4	37.284,8	36.479,3	37.396,7	35.267,8
2.1.2 - Servicios primarios de salud	266.943,8	252.633,0	252.431,4	271.631,6	282.622,0	303.991,2	311.594,5	332.552,5
Remuneración del personal (2.1.2)	234.701,7	222.561,1	223.921,4	240.167,9	251.016,5	272.768,5	279.959,7	298.720,0
Consumo intermedio (2.1.2)	28.447,0	26.963,9	26.603,1	27.817,0	27.678,2	27.170,7	27.715,5	30.032,0
Consumo de capital fijo (2.1.2)	3.795,1	3.108,0	1.907,0	3.646,7	3.927,3	4.051,9	3.919,3	3.800,5
2.1.3 - Docencia M.I.R.	37.965,1	40.594,2	40.678,6	41.135,2	40.879,9	41.727,1	43.300,2	45.934,9
Remuneración del personal (2.1.3)	37.965,1	40.594,2	40.678,6	41.135,2	40.879,9	41.727,1	43.300,2	45.934,9
Consumo intermedio (2.1.3)	0,0	0,0	0,0	0,0	0,0	0,0	0,0	0,0
Consumo de capital fijo (2.1.3)	0,0	0,0	0,0	0,0	0,0	0,0	0,0	0,0
2.1.4 - Servicios de salud pública	22.118,8	33.410,6	26.922,3	24.993,9	26.480,2	29.180,7	29.552,8	30.929,8
Remuneración del personal (2.1.4)	18.027,8	18.522,0	18.350,0	18.580,6	19.134,9	18.944,6	19.302,5	20.534,1
Consumo intermedio (2.1.4)	4.091,0	14.888,6	8.572,3	6.413,3	7.345,2	10.236,1	10.250,4	10.395,7
Consumo de capital fijo (2.1.4)	0,0	0,0	0,0	0,0	0,0	0,0	0,0	0,0
2.2 Producción de mercado	516.403,3	481.177,3	489.189,3	492.216,6	517.803,5	530.286,5	533.060,4	540.495,3

## 12.8.2. Evolución del gasto sanitario público consolidado. Cuenta Satélite de la Región de Murcia.

Miles de euros

	2012	2013	2014	2015	2016	2017	2018	2019
2.2.1.1 - Servicios hospitalarios	62.876,2	55.437,0	58.392,2	57.300,3	59.008,1	60.532,4	60.215,6	60.854,2
2.2.1.2 - Servicios especializados	54.152,5	49.320,8	51.132,5	51.198,3	56.091,0	58.294,5	57.518,4	56.910,9
2.2.2 - Servicios primarios de salud	4.367,7	1.700,0	1.586,9	1.201,8	1.140,8	1.256,7	1.145,9	1.112,5
2.2.3 - Farmacia	360.486,7	342.143,5	345.253,2	349.950,8	366.985,6	376.451,7	380.523,3	387.289,6
2.2.4 - Traslado de enfermos	30.716,2	29.353,7	29.378,6	29.401,6	29.566,7	29.350,5	29.352,8	30.185,2
2.2.5 - Prótesis y aparatos terapéuticos	3.803,9	3.222,3	3.445,9	3.163,7	5.011,3	4.400,8	4.304,4	4.143,0
Transferencias sociales en especie	1.978.541,7	1.920.510,6	1.931.988,4	2.028.012,9	2.080.297,9	2.142.050,1	2.194.049,1	2.313.432,8
3. Transferencias corrientes	7.125,7	6.615,9	7.917,2	6.393,9	6.299,4	8.111,0	9.088,1	9.105,8
3.1 - Entre AA.PP. Por servicios concertados	0,0	0,0	0,0	0,0	0,0	0,0	0,0	0,0
3.2 - Entre AA.PP. Por gastos de funcionamiento	1.622,4	943,2	2.414,5	931,6	841,2	1.183,7	1.229,4	1.220,1
3.3 - A entes privados	5.169,7	5.507,4	5.478,7	5.462,3	5.458,2	6.927,3	7.783,7	7.885,8
3.4 - A entes públicos no agentes	333,6	165,3	24,0	0,0	0,0	0,0	75,0	0,0
4. Gasto en consumo final(1+2+3)	2.071.886,1	2.052.053,6	2.036.272,6	2.121.333,4	2.164.861,1	2.237.869,0	2.290.309,3	2.416.794,6
5. Gasto de capital	40.281,5	35.382,4	40.693,5	38.902,8	32.890,4	32.055,8	28.121,7	34.104,0
5.1 - Formación bruta de capital fijo	40.281,5	35.382,4	40.693,5	38.902,8	32.890,4	32.055,8	28.121,7	33.860,3
5.2 - Transferencias de capital entre AA.PP.	0,0	0,0	0,0	0,0	0,0	0,0	0,0	243,7
5.3 - Transferencias de capital a entes privados	0,0	0,0	0,0	0,0	0,0	0,0	0,0	0,0
<b>( - ) TRANSFERENCIAS INTERSECTORIALES</b>	<b>1.622,4</b>	<b>943,2</b>	<b>2.414,5</b>	<b>931,6</b>	<b>841,2</b>	<b>1.183,7</b>	<b>1.229,4</b>	<b>1.463,8</b>
<b>APORTACION AL GASTO PÚBLICO EN SANIDAD</b>								
<b>TOTAL CONSOLIDADO</b>	<b>2.110.545,2</b>	<b>2.086.492,8</b>	<b>2.074.551,6</b>	<b>2.159.304,6</b>	<b>2.196.910,3</b>	<b>2.268.741,1</b>	<b>2.317.201,7</b>	<b>2.449.434,8</b>

Los datos de 2018 y 2019 son provisionales.

Fuente: Ministerio de Sanidad. Estadística del Gasto Sanitario Público

### 12.8.3. Evolución del gasto sanitario público consolidado. Clasificación Económica-Presupuestaria.

Miles de euros

	MURCIA (Región de)							
	2012	2013	2014	2015	2016	2017	2018	2019
<b>GASTO PÚBLICO EN SANIDAD (GASTO CONSOLIDADO DEL SUBSECTOR)</b>	<b>2.112.167,6</b>	<b>2.087.436,0</b>	<b>2.076.966,1</b>	<b>2.160.236,2</b>	<b>2.197.751,5</b>	<b>2.269.924,8</b>	<b>2.318.431,0</b>	<b>2.450.898,6</b>
Remuneración del personal	991.394,7	986.231,0	998.532,3	1.029.927,1	1.057.260,2	1.098.228,4	1.122.295,5	1.202.226,2
Consumo intermedio	513.256,0	528.267,9	495.832,2	542.680,0	536.659,9	555.553,9	578.879,2	620.354,2
Consumo de capital fijo	43.706,4	49.761,5	44.801,6	50.115,8	46.838,0	45.689,2	46.986,1	44.613,1
Conciertos	152.112,6	135.811,5	140.490,2	139.102,0	145.806,6	149.434,1	148.232,7	149.062,7
Transferencias corrientes	371.416,4	351.981,8	356.616,3	359.508,5	378.296,3	388.963,4	393.915,8	400.538,4
Gasto de capital	40.281,5	35.382,4	40.693,5	38.902,8	32.890,4	32.055,8	28.121,7	34.104,0
<b>( - ) TRANSFERENCIAS INTERSECTORIALES</b>	<b>1.622,4</b>	<b>943,2</b>	<b>2.414,5</b>	<b>931,6</b>	<b>841,2</b>	<b>1.183,7</b>	<b>1.229,4</b>	<b>1.463,8</b>
<b>APORTACION AL GASTO PÚBLICO EN SANIDAD</b>								
<b>TOTAL CONSOLIDADO</b>	<b>2.110.545,2</b>	<b>2.086.492,8</b>	<b>2.074.551,6</b>	<b>2.159.304,6</b>	<b>2.196.910,3</b>	<b>2.268.741,1</b>	<b>2.317.201,7</b>	<b>2.449.434,8</b>

Los datos de 2018 y 2019 son provisionales.

Fuente: Ministerio de Sanidad. Estadística del Gasto Sanitario Público

#### 12.8.4. Compras y gastos en los establecimientos sanitarios según dependencia. ECSAE.

Euros

	MURCIA (Región de)						
	2019	Valor			Porcentaje		
		Total	Públicos	Privados	Total	Públicos	Privados
<b>Gasto total</b>	<b>1.678.698.968</b>	<b>1.510.933.399</b>	<b>167.765.569</b>	<b>100,00</b>	<b>100,00</b>	<b>100,00</b>	
<b>Compras</b>	<b>665.243.807</b>	<b>604.677.667</b>	<b>60.566.140</b>	<b>39,63</b>	<b>40,02</b>	<b>36,10</b>	
Productos farmacéuticos	241.323.472	232.069.234	9.254.238	14,38	15,36	5,52	
Material sanitario de consumo	184.098.598	171.096.997	13.001.601	10,97	11,32	7,75	
Implantes, órtesis y prótesis	54.937.128	53.002.276	1.934.852	3,27	3,51	1,15	
Resto de material sanitario de consumo	129.161.470	118.094.721	11.066.749	7,69	7,82	6,60	
Servicios asistenciales prestados por otras empresas o profesionales	159.329.400	131.425.746	27.903.654	9,49	8,70	16,63	
Trabajos realizados por otras empresas profesionales	68.627.212	61.878.930	6.748.282	4,09	4,10	4,02	
Resto de compras	11.865.125	8.206.760	3.658.365	0,71	0,54	2,18	
<b>Variación de Existencias</b>	<b>-119.690</b>	<b>0</b>	<b>-119.690</b>	<b>-0,01</b>	<b>0,00</b>	<b>-0,07</b>	
<b>Servicios Exteriores</b>	<b>65.964.613</b>	<b>43.486.881</b>	<b>22.477.732</b>	<b>3,93</b>	<b>2,88</b>	<b>13,40</b>	
Suministros	19.388.527	16.298.871	3.089.656	1,15	1,08	1,84	
Otros servicios exteriores	46.576.086	27.188.010	19.388.076	2,77	1,80	11,56	
<b>Gastos de Personal</b>	<b>891.459.787</b>	<b>821.047.671</b>	<b>70.412.116</b>	<b>53,10</b>	<b>54,34</b>	<b>41,97</b>	
Sueldos y salarios	728.552.273	673.475.983	55.076.290	43,40	44,57	32,83	
Seguridad Social a cargo de la empresa	160.660.287	146.126.708	14.533.579	9,57	9,67	8,66	
Otros gastos de personal	2.247.227	1.444.980	802.247	0,13	0,10	0,48	
<b>Dotación para Amortizaciones</b>	<b>42.321.860</b>	<b>35.844.505</b>	<b>6.477.355</b>	<b>2,52</b>	<b>2,37</b>	<b>3,86</b>	
<b>Otros gastos</b>	<b>13.828.591</b>	<b>5.876.675</b>	<b>7.951.916</b>	<b>0,82</b>	<b>0,39</b>	<b>4,74</b>	

ECSAE: Estadística de Centros Sanitarios de Atención Especializada.

Fuente: Consejería de Salud. Indicadores Hospitalarios de la Región de Murcia

### 12.8.5. Evolución del gasto por habitante, por cama en funcionamiento y por estancia en los establecimientos sanitarios según dependencia.

Euros

	MURCIA (Región de)									
	2010	2011	2012	2013	2014	2015	2016	2017	2018	2019
<b>Por habitante</b>										
Total	979,57	1.166,73	972,21	938,03	944,74	1.002,50	1.019,70	1.039,29	1.075,36	1.122,81
Públicos	886,21	1.071,54	881,76	852,22	856,44	911,59	927,25	944,72	966,89	1.010,60
Privados	93,36	95,19	90,45	85,81	88,30	90,91	92,45	94,57	108,47	112,21
<b>Por cama</b>										
Total	314.538,63	370.463,96	304.860,79	295.209,44	295.496,42	309.244,66	315.165,92	326.686,31	334.205,22	344.772,84
Públicos	449.642,58	529.439,31	431.652,07	426.317,62	431.277,99	451.481,81	458.237,91	459.151,44	466.879,77	478.901,24
Privados	81.653,62	84.577,12	78.907,36	72.812,82	72.897,41	74.354,72	76.283,92	84.153,54	94.593,09	97.879,56
<b>Por estancia</b>										
Total	1.094,74	1.302,42	1.120,18	1.068,26	1.066,64	1.098,95	1.134,33	1.174,58	1.228,64	1.284,11
Públicos	1.585,89	1.934,51	1.636,55	1.570,51	1.586,58	1.619,70	1.669,60	1.684,43	1.745,16	1.812,34
Privados	277,87	278,40	274,83	255,80	255,27	260,18	269,08	291,91	337,70	354,24

Fuente: Consejería de Salud. Indicadores Hospitalarios de la Región de Murcia

### 12.8.6. Evolución de la inversión realizada por habitante, por cama en funcionamiento y por estancia en los establecimientos sanitarios según dependencia.

Euros

	MURCIA (Región de)									
	2010	2011	2012	2013	2014	2015	2016	2017	2018	2019
<b>Por estancia</b>										
Total	26,46	76,59	13,92	11,80	13,93	9,87	12,71	21,43	18,29	26,20
Públicos	30,84	116,85	15,14	6,55	10,62	8,74	15,51	26,28	23,13	33,69
Privados	19,17	11,37	11,91	20,30	19,11	11,71	8,19	13,04	9,94	13,01
<b>Por cama</b>										
Total	7.602,75	21.786,22	3.787,15	3.261,16	3.860,40	2.778,51	3.532,62	5.961,39	4.975,29	7.034,52
Públicos	8.745,38	31.980,37	3.993,66	1.777,93	2.886,75	2.434,95	4.257,37	7.163,76	6.189,22	8.902,54
Privados	5.633,14	3.453,99	3.419,13	5.777,15	5.456,58	3.345,86	2.322,52	3.759,96	2.782,92	3.596,00
<b>Por habitante</b>										
Total	23,68	68,61	12,08	10,36	12,34	9,01	11,43	18,96	16,01	22,91
Públicos	17,24	64,73	8,16	3,55	5,73	4,92	8,61	14,74	12,82	18,79
Privados	6,44	3,89	3,92	6,81	6,61	4,09	2,81	4,23	3,19	4,12

Fuente: Consejería de Salud. Indicadores Hospitalarios de la Región de Murcia



### 12.8.7. Evolución de la actividad asistencial en los establecimientos sanitarios según dependencia funcional y tipo de financiación.

	MURCIA (Región de)									
	2010	2011	2012	2013	2014	2015	2016	2017	2018	2019
<b>PÚBLICOS</b>										
<b>Financiación Pública</b>										
Altas	115.675	115.091	116.083	117.932	119.461	121.657	122.698	124.042	125.011	126.487
Estancias causadas	802.580	798.325	770.644	779.245	775.452	808.827	800.510	810.246	800.795	814.784
Consultas totales	2.291.116	2.292.456	2.334.377	2.438.605	2.424.677	2.451.082	2.411.404	2.479.350	2.530.229	2.507.299
Actos quirúrgicos de C.M.A.	28.627	27.098	25.523	28.375	28.048	28.950	30.776	29.171	29.268	30.171
Urgencias atendidas	696.642	702.362	696.333	708.926	731.916	767.522	794.010	813.633	793.763	822.665
<b>Financiación Privada</b>										
Altas	1.788	1.966	1.845	1.907	1.917	2.032	2.033	2.151	2.485	2.412
Estancias causadas	16.530	16.697	16.670	13.663	14.210	15.139	15.182	16.234	18.646	18.907
Consultas totales	5.258	3.200	3.195	3.529	5.063	3.022	2.164	2.563	2.701	2.905
Actos quirúrgicos de C.M.A.	46	28	45	57	45	73	56	70	66	97
Urgencias atendidas	42.095	39.943	38.714	40.459	39.775	37.656	40.309	37.923	38.941	39.768
<b>PRIVADOS</b>										
<b>Financiación Pública</b>										
Altas	14.584	16.054	15.879	13.596	14.704	14.622	14.185	14.711	14.110	14.128
Estancias causadas	404.877	415.323	374.157	384.146	409.269	416.322	392.297	393.170	376.292	377.591
Consultas totales	34.901	33.828	28.374	22.896	22.231	27.387	28.762	28.880	37.596	39.281
Actos quirúrgicos de C.M.A.	9.227	9.469	14.673	10.321	14.072	13.254	12.518	14.654	16.849	19.787
Urgencias atendidas	46.311	48.048	42.769	43.859	44.420	46.636	47.019	48.932	47.948	50.267
<b>Financiación Privada</b>										
Altas	18.438	18.445	18.726	17.470	18.000	18.094	19.025	18.474	19.308	20.098
Estancias causadas	87.619	87.763	106.760	106.016	96.761	95.237	112.325	84.230	98.771	96.007
Consultas totales	81.161	83.038	152.509	212.986	269.309	300.344	329.337	341.390	432.898	460.567
Actos quirúrgicos de C.M.A.	8.210	8.003	9.527	9.654	9.206	8.317	8.813	9.793	10.641	12.127
Urgencias atendidas	135.129	137.675	129.713	129.940	126.807	133.913	141.518	145.388	180.248	186.583

Fuente: Consejería de Salud. Indicadores Hospitalarios de la Región de Murcia

### 12.8.8. Atención especializada no hospitalaria. Evolución de datos económicos.

Euros

	MURCIA (Región de)								
	2011	2012	2013	2014	2015	2016	2017	2018	2019
Total compras y gastos	43.258.026	46.786.377	39.018.257	58.868.101	55.965.039	58.594.375	59.292.847	41.376.580	47.001.459
Total ventas e ingresos	48.429.830	50.058.304	43.537.874	63.816.010	62.713.854	64.384.636	66.158.014	49.321.396	56.342.731
Total inversiones realizadas	4.162.179	3.983.276	1.230.324	2.799.749	3.012.668	4.076.074	5.153.763	4.350.949	4.039.994
Gasto total por habitante	29,40	32,02	26,70	40,24	38,23	39,89	40,23	27,98	31,44
Inversión realizada por habitante	2,83	2,73	0,84	1,91	2,06	2,78	3,50	2,94	2,70

En 2011 no se dispone de estos datos para un centro.

**Fuente: Consejería de Salud. Indicadores de los centros sanitarios de atención especializada sin internamiento**

### 12.8.9. Evolución de algunos indicadores en consumo farmacéutico del Sistema Nacional de Salud.

	2014	2015	2016	2017	2018	2019	2020
<b>MURCIA (Región de)</b>							
Recetas Facturadas	28.103.426	28.752.647	29.676.657	30.170.656	30.666.798		
Nº Envases Facturados					30.723.686	32.103.027	32.684.687
Gasto Farmacéutico	316.510.619	321.506.851	336.127.411	344.227.073	347.441.674	377.194.397	392.394.675
Gasto medio por receta facturada	11,26	11,18	11,33	11,41	11,33		
Gasto medio por envase facturado					11,31	11,75	12,01
<b>ESPAÑA</b>							
Recetas Facturadas	868.618.191	882.098.111	901.572.083	908.519.320	923.955.666		
Nº Envases Facturados					945.800.241	971.207.020	979.191.470
Gasto Farmacéutico	9.360.456.084	9.535.131.102	9.912.770.346	10.176.706.162	10.481.930.247	10.793.958.471	11.077.317.563
Gasto medio por receta facturada	10,78	10,81	10,99	11,20	11,34		
Gasto medio por envase facturado					11,08	11,11	11,31

*Son datos acumulados de enero a diciembre.*

*Datos económicos en euros.*

*Consumo farmacéutico a través de recetas médicas del Sistema Nacional de Salud y del Mutualismo Administrativo.*

**Fuente: Ministerio de Sanidad. Consumo Farmacéutico a través de Recetas Médicas del Sistema Nacional de Salud**

## 12.9.1. Recursos sociales según colectivo y actividad.

MURCIA (Región de)		2015	2016	2017	2018	2019	2020
<b>TOTAL</b>		<b>3.200</b>	<b>2.413</b>	<b>2.544</b>	<b>2.651</b>	<b>2.753</b>	<b>2.800</b>
<b>Atención Primaria, Básica y Polivalente</b>		<b>416</b>	<b>276</b>	<b>288</b>	<b>303</b>	<b>306</b>	<b>310</b>
Centro de Servicios Sociales Descentralizado		5	3	3	3	3	3
Centro de Servicios Sociales		40	39	39	38	38	38
Centro Social Polivalente		38	10	10	10	11	11
Unidad de Trabajo Social		116	47	47	46	46	46
Servicio de Ayuda a Domicilio Atención Primaria		83	73	77	85	87	87
Servicio de Teleasistencia Atención Primaria		46	37	39	41	41	41
Servicio Telefónico de Información		2	1	2	1	1	1
Servicio de Documentación, Estudios y Formación en la Intervención Social		14	6	6	6	7	7
Servicio de Comidas a Domicilio		4	4	4	4	4	4
Servicio de Atención en el Medio Familiar y Comunitario		8	4	4	4	4	4
Centro de Atención Básica y Polivalente		10	8	9	11	12	14
Servicio de Atención Básica y Polivalente		7	5	5	6	6	7
Centro de Promoción de la Autonomía Personal y Prevención de la Dependencia		1	1	1	1	1	1
Servicio de Promoción de la Autonomía Personal y Prevención de la Dependencia		4	4	6	7	7	7
Servicio de Respiro Familiar		38	34	34	37	35	36
Servicio de Asistencia Personal del Sistema de Atención a la Dependencia (SAAD)				2	3	3	3
<b>Infancia y Adopción</b>		<b>271</b>	<b>214</b>	<b>228</b>	<b>234</b>	<b>242</b>	<b>243</b>
<b>Infancia</b>		<b>252</b>	<b>192</b>	<b>206</b>	<b>212</b>	<b>220</b>	<b>221</b>
Centro de Acogida y Observación de Corta Estancia						1	2
Centro de Acogida de Media y Larga Estancia		1					
Institución Colaboradoras de Integración Familiar para el Acogimiento Residencial		19	18	19	22	23	24
Centro Educativo para la Ejecución de Medidas Judiciales Privativas de Libertad de los Menores		4	4	4	4	4	4
Centro Educativo para la Ejecución de Medidas Judiciales no Privativas de Libertad de los Menores		9	9	9	9	9	9
Servicio de Ejecución de Medidas Judiciales		1	1	1	1	1	1
Centro de Atención a Menores en situación de Riesgo Social		45	39	40	41	43	45
Servicio de Atención a Menores en situación de Riesgo Social		118	84	93	95	96	96
Centro de Atención a Menores Víctimas de Malos Tratos		3	3	4	4	5	4
Servicio de Atención a Menores Víctimas de Malos Tratos		25	12	13	13	13	13
Ludoteca		15	11	11	11	11	11

### 12.9.1. Recursos sociales según colectivo y actividad.

MURCIA (Región de)	2015	2016	2017	2018	2019	2020
Vivienda Tutelada para Menores sin Medidas de Protección	3	4	4	4	5	4
Servicios de Ejecución de Programas de Acogimiento y Adopción	9	7	8	8	9	8
<b>Entidades Colaboradoras en Adopción Internacional</b>	<b>19</b>	<b>22</b>	<b>22</b>	<b>22</b>	<b>22</b>	<b>22</b>
Adopción Internacional Colombia	2	2	2	2	2	2
Adopción Internacional Federación Rusa	3	3	3	3	3	3
Adopción Internacional China	2	2	2	2	2	2
Adopción Internacional República Filipina	2	2	2	2	2	2
Adopción Internacional República Dominicana		1	1	1	1	1
Adopción Internacional Etiopía	2	3	3	3	3	3
Adopción Internacional Vietnam	1	1	1	1	1	1
Adopción Internacional El Salvador	2	3	3	3	3	3
Adopción Internacional Nicaragua	1	1	1	1	1	1
Adopción Internacional República de Kazajstán	2	2	2	2	2	2
Adopción Internacional Kenia	1	1	1	1	1	1
Adopción Internacional Bulgaria	1	1	1	1	1	1
<b>Personas con Discapacidad y Enfermos Mentales Crónicos</b>	<b>467</b>	<b>417</b>	<b>434</b>	<b>465</b>	<b>484</b>	<b>499</b>
<b>Personas con Discapacidad</b>	<b>367</b>	<b>326</b>	<b>342</b>	<b>366</b>	<b>379</b>	<b>394</b>
Residencia para Personas con Discapacidad Física (Centro de Atención a Personas en situación de Dependencia)	4	4	4	4	5	5
Residencia para Personas con Discapacidad Intelectual (Centro de Atención a Personas en situación de Dependencia)	20	19	20	21	21	21
Vivienda Tutelada para Personas con Discapacidad Intelectual (Centro de Atención a Personas en situación de Dependencia)	14	15	14	15	14	17
Residencia de menos de 15 plazas para Personas con Discapacidad Intelectual (Centro de Atención a Personas en situación de Dependencia)	7	6	8	8	8	9
Centro de Día Personas con Discapacidad Intelectual menores de 65 años	17	16	16	17	17	17
Centro Ocupacional para Personas con Discapacidad (Centro de Día para menores de 65 años)	29	28	26	26	26	27
Centro de Desarrollo Infantil y Atención Temprana	40	42	43	45	48	49
Servicio de Desarrollo Infantil y Atención Temprana	3					3
Centro de Valoración y Orientación de la Discapacidad	3	2	2	2	2	2
Centro de Atención a Personas con Discapacidad	66	57	63	68	70	73

### 12.9.1. Recursos sociales según colectivo y actividad.

MURCIA (Región de)	2015	2016	2017	2018	2019	2020
Servicio de Atención a Personas con Discapacidad	128	92	96	100	101	103
Centro de Intervención Integral para Personas con Discapacidad Física, Psíquica, Intelectual o Sensorial	9	11	12	15	18	17
Taller de Formación Ocupacional para Personas con Discapacidad Física, Psíquica, Intelectual o Sensorial (Centro de Día para menores de 65 años)				1	1	1
Centro de Formación Integral para Personas con Discapacidad	1	1	1	2	2	2
Centro de Día para personas con Discapacidad Física menores de 65 años	9	10	11	11	12	11
Unidad de Respiro Familiar para Personas con Discapacidad (Centro de Atención a Personas en situación de Dependencia)	12	13	12	13	13	14
Servicio de Promoción de la Autonomía Personal y de Prevención de la Dependencia de Intensidad Genérica	2	3	5	8	10	12
Centro para el desarrollo del Servicio de Promoción de la Autonomía Personal y de Prevención de la Dependencia de Intensidad Especializada (SEPAP)	3	7	8	9	10	10
Residencia Vacacional / Residencia de Tiempo Libre			1	1	1	1
<b>Personas con Enfermedad Mental Crónica</b>	<b>100</b>	<b>91</b>	<b>92</b>	<b>99</b>	<b>105</b>	<b>105</b>
Residencia para Personas con Enfermedad Mental Crónica (Centro de Atención a Personas en situación de Dependencia)	8	8	8	9	9	9
Centro de Día para Personas con Enfermedad Mental Crónica menores de 65 años	15	16	16	18	21	20
Centro Ocupacional para Personas con Enfermedad Mental Crónica (Centro de Día para menores de 65 años)	3	3	3	3	3	3
Centro de Atención a Personal con Enfermedad Mental Crónica	12	10	12	12	13	13
Servicio de Atención a Personal con Enfermedad Mental Crónica	55	42	43	44	45	44
Vivienda Tutelada para Personas con Enfermedad Mental Crónica (Centro de Atención a Personas en Situación de Dependencia)	2	6	5	8	7	7
Residencia de menos de 15 plazas para Personas con Enfermedad Mental Crónica (Centro de Atención a Personas en situación de Dependencia)	4	4	2	2	2	2
Servicio de Promoción de la Autonomía Personal y de Prevención de la Dependencia de Intensidad Genérica	1	2	2	2	4	5
Centro para el desarrollo del Servicio de Promoción de la Autonomía Personal y de Prevención de la Dependencia de Intensidad Especializada (SEPAP)			1	1	1	2
<b>Personas Mayores</b>	<b>600</b>	<b>412</b>	<b>425</b>	<b>435</b>	<b>436</b>	<b>439</b>
Residencia para Personas Mayores Dependientes	52	57	56	58	58	60
Apartamentos Tutelados para Personas Mayores Dependientes	3	3	3	3	3	2
Vivienda Colectiva para Personas Mayores (Residencia de menos de 15 placas para Personas Mayores Dependientes)	5	5	5	6	6	6

### 12.9.1. Recursos sociales según colectivo y actividad.

MURCIA (Región de)	2015	2016	2017	2018	2019	2020
Unidad de Respiro Familiar para Personas Mayores					1	1
Centro de Día para Personas Mayores	63	66	71	74	75	76
Centro Social para Personas Mayores	153	55	59	58	58	58
Servicio de Atención a Personas Mayores	246	167	172	172	172	172
Programa de Alojamiento para Estudiantes	1					
Residencia Psicogeriátrica para Personas Mayores Dependientes	9	9	8	10	10	10
Centro de Día para Personas con Enfermedad de Alzheimer u otras Demencias (Centro de Atención Especializada)	21	20	20	21	21	22
Centro de Atención a Personas con Enfermedad de Alzheimer u otras Demencias	10	11	12	14	13	13
Servicio de Atención para Personas con Enfermedad de Alzheimer u otras Demencias	37	19	19	19	19	19
<b>Minorías Étnicas</b>	<b>85</b>	<b>62</b>	<b>62</b>	<b>62</b>	<b>62</b>	<b>64</b>
Centro de Atención a Minorías Étnicas	17	12	12	12	12	13
Servicio de Atención a Minorías Étnicas	68	50	50	50	50	51
<b>Personas en situación de Emergencia, Riesgo o Exclusión Social</b>	<b>461</b>	<b>355</b>	<b>376</b>	<b>381</b>	<b>404</b>	<b>414</b>
Albergue para Personas en situación de Emergencia, Riesgo o Exclusión	5	6	7	7	7	9
Vivienda Colectiva para Personas en situación de Emergencia, Riesgo o Exclusión Social	12	16	23	24	31	36
Centro de Atención a Personas en situación de Emergencia, Riesgo o Exclusión Social	73	64	73	76	79	81
Servicio de Atención a Personas en situación de Emergencia, Riesgo o Exclusión Social	119	78	76	76	78	78
Comedor Social para Personas en situación de Emergencia, Riesgo o Exclusión Social	4	4	5	4	6	6
Servicio de Comidas para Personas en situación de Emergencia, Riesgo o Exclusión Social	2	4	4	4	4	4
Centro de Reinserción Social para Personas en situación de Emergencia, Riesgo o Exclusión	8	8	6	7	9	9
Centro de Día de Reinserción Social para Personas en situación de Emergencia, Riesgo o Exclusión	7	8	8	8	10	10
Centro de Atención a Reclusos y Exreclusos	1	1	1	1	1	1
Servicio de Atención a Reclusos y Exreclusos	59	48	49	49	49	49
Servicio de Atención a Españoles Retornados	52	38	38	38	38	38
Centro de Atención a Refugiados y/o Asilados		1	1	2	2	1
Servicio de Atención a Refugiados y/o Asilados	27	14	16	16	16	16
Alojamiento para Mujeres en situación de Riesgo o Exclusión Social	4	3	3	3	4	4
Programa de Teleasistencia para Mujeres Víctimas de la Violencia de Género	2	2	2	2	2	2
Centro de Atención a la Mujeres en situación de Riesgo o Exclusión Social	22	18	18	18	19	19
Servicio de Ayuda a la Mujer en situación de Riesgo o Exclusión Social	51	28	32	33	34	34
Taller de Formación Ocupacional para Mujeres en situación de Riesgo o Exclusión Social	2	2	2	2	3	2

### 12.9.1. Recursos sociales según colectivo y actividad.

MURCIA (Región de)	2015	2016	2017	2018	2019	2020
Centro de Atención Especializada para Mujeres Víctimas de Violencia (CAVIS)	2	2	2	1	1	1
Centro de Formación para Jóvenes en Situación de Emergencia, Riesgo o Exclusión Social.	9	10	10	10	11	11
<b>Inmigrantes</b>	<b>342</b>	<b>230</b>	<b>247</b>	<b>243</b>	<b>247</b>	<b>248</b>
Albergue de Acogida a personas inmigrantes	6	4	4	4	6	7
Alojamiento Módulo/Apartamento para Inmigrantes	1					
Vivienda de acogida para Inmigrantes	45	50	61	59	59	60
Centro Intercultural para Inmigrantes	9	6	6	6	6	6
Servicio Intercultural para Inmigrantes	1	1	2	2	2	2
Centro de Atención e Intervención para Personas Inmigrantes	76	48	50	49	50	49
Servicio de Atención e Intervención para Personas Inmigrantes	184	106	110	109	109	109
Centro de Acogida Básica y Asesoramiento a Personas Inmigrantes	14	11	10	10	11	11
Servicio de Acogida Básica y Asesoramiento a Personas Inmigrantes	6	4	4	4	4	4
<b>Familias</b>	<b>340</b>	<b>279</b>	<b>304</b>	<b>324</b>	<b>347</b>	<b>347</b>
Centro de Conciliación de la Vida Familiar y Laboral	10	9	10	11	14	14
Servicio para la Conciliación de la Vida Familiar y Laboral	4	1	1	2	2	3
Centro de Atención y Apoyo a Familias	18	15	17	18	22	22
Servicio de Atención y Apoyo a Familias	162	131	144	156	163	165
Centro de Orientación y Mediación Familiar	11	6	7	8	8	7
Servicio de Mediación Familiar	12	5	5	6	6	6
Servicio de Orientación Familiar	9	6	6	7	8	7
Punto de Encuentro Familiar	4	3	5	6	6	5
Servicio de Orientación, Diagnóstico, Valoración y Seguimiento de la Violencia Familiar	5	3	3	3	3	2
Centro de Atención a la Infancia	66	65	69	69	72	72
Punto de Atención a la Infancia	39	35	37	38	43	44
<b>Promoción y Cooperación Social / Voluntariado</b>	<b>218</b>	<b>168</b>	<b>180</b>	<b>204</b>	<b>225</b>	<b>236</b>
Servicio de Voluntariado Atención Primaria	83	56	61	67	75	82
Servicio de Voluntariado Infancia	13	9	11	13	14	14
Servicio de Voluntariado Personas con Discapacidad	48	44	45	59	61	64
Servicio de Voluntariado Enfermos Mentales	9	9	12	12	14	14
Servicio de Voluntariado Personas Mayores	16	13	13	14	13	13
Servicio de Voluntariado Mujeres en Situación de Riesgo o Exclusión Social	7	5	5	5	7	7



### 12.9.1. Recursos sociales según colectivo y actividad.

MURCIA (Región de)	2015	2016	2017	2018	2019	2020
Servicio de Voluntariado Personas en situación de Emergencia, Riesgo o Exclusión Social	20	21	22	23	29	29
Servicio de Voluntariado Inmigrantes	7	4	4	4	5	5
Servicio de Voluntariado Familias	6	4	4	4	4	4
Centro de Asesoramiento, Coordinación y Formación al Voluntariado	9	3	3	3	3	4

*Por recurso social se entiende servicio social o centro donde se desarrollan las prestaciones o programas de servicios sociales.*

**Fuente: Consejería de Mujer, Igualdad, LGTBI, Familias y Política Social. Secretaría General**

**12.9.2. SAAD. Evolución de las solicitudes, las resoluciones por grado y las personas con derecho a prestación. Situación de los expedientes en vigor a 31 de diciembre.**

	MURCIA (Región de)				
	2016	2017	2018	2019	2020
<b>SOLICITUDES</b>	<b>43.069</b>	<b>44.344</b>	<b>44.249</b>	<b>53.719</b>	<b>52.094</b>
<b>RESOLUCIONES</b>	<b>42.454</b>	<b>43.289</b>	<b>43.671</b>	<b>46.430</b>	<b>45.294</b>
Grado III	14.390	14.495	14.081	14.002	13.393
Grado II	16.074	16.581	16.439	16.725	16.059
Grado I	8.012	8.203	8.909	10.585	10.560
Sin Grado	3.978	4.010	4.242	5.118	5.282
<b>PERSONAS BENEFICIARIAS CON DERECHO A PRESTACIÓN</b>	<b>38.476</b>	<b>39.279</b>	<b>39.429</b>	<b>41.312</b>	<b>40.012</b>

*Fuente: Instituto Murciano de Acción Social. Estadísticas del Sistema para la Autonomía y Atención a la Dependencia*

### 12.9.3. SAAD. Evolución de las personas beneficiarias y las prestaciones. Situación de los expedientes en vigor a 31 de diciembre.

	MURCIA (Región de)				
	2016	2017	2018	2019	2020
<b>PERSONAS BENEFICIARIAS</b>	<b>32.134</b>	<b>33.962</b>	<b>34.999</b>	<b>35.054</b>	<b>35.294</b>
<b>PRESTACIONES</b>	<b>40.282</b>	<b>42.364</b>	<b>43.902</b>	<b>44.054</b>	<b>44.045</b>
<b>PRESTACIONES POR SERVICIO</b>	<b>18.606</b>	<b>19.489</b>	<b>21.152</b>	<b>21.767</b>	<b>21.373</b>
Previsión Dependencia y Promoción Autonomía Personal	3.592	3.667	3.933	3.910	3.845
Teleasistencia	5.230	5.762	6.151	6.590	6.496
Ayuda a Domicilio	207	533	1.064	1.004	1.076
Centro de Día	3.527	3.615	3.872	3.826	3.751
Atención Residencial	4.192	4.232	4.478	4.782	4.485
P.Económica Vinculada Servicio	1.858	1.680	1.652	1.652	1.716
P.Económica Asistencia Personal			2	3	4
<b>PRESTACIONES ECONÓMICAS PARA CUIDADOS EN EL ENTORNO FAMILIAR</b>	<b>21.676</b>	<b>22.875</b>	<b>22.750</b>	<b>22.287</b>	<b>22.672</b>
P.E. Cuidados Familiares	21.676	22.875	22.750	22.287	22.672

*Fuente: Instituto Murciano de Acción Social. Estadísticas del Sistema para la Autonomía y Atención a la Dependencia*

#### 12.9.4. Evolución del número de casos nuevos de menores en posible situación de desprotección infantil según tipo de situación.

	MURCIA (Región de)											
	2009	2010	2011	2012	2013	2014	2015	2016	2017	2018	2019	2020
Casos posible situación de desprotección infantil	1.019	1.465	1.442	1.400	1.182	1.290	1.275	1.326	1.435	1.606	1.098	1.114
Situación de riesgo (Notificaciones)	460	956	906	962	769	765	810	842	704	665	401	345
Situación de desamparo (Expedientes abiertos)	559	509	536	438	413	525	465	484	731	941	697	769

*Las posibles situaciones de desamparo reflejadas en la tabla corresponden a nuevos expedientes abiertos a menores; en cambio, las posibles situaciones de riesgo contabilizadas son notificaciones recibidas que pueden dar lugar o no a la apertura de expediente (familiar).*

**Fuente: Consejería de Mujer, Igualdad, LGTBI, Familias y Política Social. Dirección General de Familias y Protección de Menores**

### 12.9.5. Evolución del número de notificaciones de posibles casos de maltrato infantil según tipo de maltrato.

	MURCIA (Región de)											
	2009	2010	2011	2012	2013	2014	2015	2016	2017	2018	2019	2020
<b>TOTAL</b>	<b>815</b>	<b>634</b>	<b>774</b>	<b>536</b>	<b>512</b>	<b>612</b>	<b>468</b>	<b>520</b>	<b>760</b>	<b>950</b>	<b>851</b>	<b>843</b>
Maltrato Emocional	62	89	119	76	71	124	94	85	80	203	192	219
Maltrato Físico	90	46	73	69	58	131	98	103	108	158	163	139
Negligencia	503	396	379	284	279	302	214	279	501	512	420	398
Abuso Sexual	160	103	203	107	104	55	62	53	71	77	76	87

*Total de casos de maltrato infantil (sospechas o evidencias) notificados, en el período de referencia, en el Registro de Casos de Maltrato Infantil de la Región de Murcia.*

**Fuente:** *Consejería de Mujer, Igualdad, LGTBI, Familias y Política Social. Dirección General de Familias y Protección de Menores*

### 12.9.6. Evolución del número de altas en medidas de protección a la infancia adoptadas.

	MURCIA (Región de)											
	2009	2010	2011	2012	2013	2014	2015	2016	2017	2018	2019	2020
Tutelas	429	356	318	216	193	235	225	242	240	366	275	271
Acogimientos Residenciales	430	407	302	263	334	472	400	385	540	604	489	569
Acogimientos Familiares	208	198	171	121	117	98	113	133	73	148	106	121
Acogimientos Familiares Administrativos	80	93	66	33	52	40	61					
Acogimientos Familiares Judiciales	128	105	105	88	65	58	52					
Autos de Adopción Nacional	60	52	36	34	56	46	24	25	56	22	39	25

*Fuente: Consejería de Mujer, Igualdad, LGTBI, Familias y Política Social. Dirección General de Familias y Protección de Menores*