

# 12. SANIDAD Y SERVICIOS SOCIALES

## ***Índice de tablas y gráficos***

### **12.1. Mortalidad**

- 12.1.1. Evolución de las defunciones según la causa de muerte clasificadas por sexos. CIE-10.
- G-12.1. Gráfico de las defunciones según la causa de muerte y sexo.
- 12.1.2. Defunciones según la causa de muerte y la edad. Hombres. CIE-10.
- 12.1.3. Defunciones según la causa de muerte y la edad. Mujeres. CIE-10.
- 12.1.4. Evolución de la tasa bruta de mortalidad infantil.
- 12.1.5. Evolución de los suicidios según sexo, edad y lugar de residencia.
- 12.1.6. Evolución de los suicidios según sexo, medio empleado y residencia.
- 12.1.7. Evolución de los suicidios según sexo, edad y lugar de defunción.
- 12.1.8. Evolución de los suicidios según sexo, medio empleado y lugar de defunción.

### **12.2. Morbilidad**

- 12.2.1. Evolución de las enfermedades de declaración obligatoria. Casos registrados.
- 12.2.2. Enfermos dados de alta en los hospitales según capítulos (CIE-10-MC), lugar de hospitalización y sexo.
- 12.2.3. Evolución de los enfermos dados de alta en los hospitales según edad y sexo, por lugar de hospitalización.
- 12.2.4. Estancias causadas según capítulos (CIE-10-MC), lugar de hospitalización y sexo.
- 12.2.5. Evolución de las estancias causadas según según edad y sexo, por lugar de hospitalización.
- 12.2.6. Estancias medias según capítulos (CIE-10-MC), lugar de hospitalización y sexo.
- 12.2.7. Neoplasias. Enfermos dados de alta según tipo de neoplasia (CIE-10-MC), lugar de hospitalización y sexo.
- 12.2.8. Incidencia de cáncer en la Región de Murcia. Número de casos y tasas por 100.000 personas y año.
- 12.2.9. SIDA. Número de casos de SIDA según año de diagnóstico, categoría de transmisión y sexo. Región de Murcia y España.
- G-12.2. Gráfico de los casos acumulados de SIDA en el periodo 2009-2018 según categoría de transmisión.

- 12.2.10. SIDA. Número de casos de SIDA según año de diagnóstico, sexo y área geográfica de procedencia.
- 12.2.11. SIDA. Número de casos de SIDA acumulados en el periodo 2009-2018 según edad, sexo y categoría de transmisión.
- 12.2.12. VIH. Nuevos diagnósticos de infección por VIH según año de diagnóstico y sexo. Número de casos y tasa por millón de habitantes.
- 12.2.13. VIH. Nuevos diagnósticos de infección por VIH según año de diagnóstico y área de salud. Número de casos y tasa por millón de habitantes.
- 12.2.14. VIH. Nuevos diagnósticos de infección por VIH según categoría de transmisión y área de salud. Número de casos acumulados en el periodo 2009-2018 y tasa por millón de habitantes.
- 12.2.15. VIH. Nuevos diagnósticos de infección por VIH según categoría de transmisión y área geográfica de procedencia. Número de casos acumulados en el periodo 2009-2018 y distribución porcentual.

### **12.3. Interrupción Voluntaria del Embarazo**

- 12.3.1. Evolución de las tasas por 1.000 mujeres entre 15 y 44 años.
- G-12.3. Gráfico de la evolución de las tasas de interrupciones del embarazo por mil mujeres entre 15 y 44 años.
- 12.3.2. Evolución de las interrupciones voluntarias del embarazo según situación laboral de la mujer.
- 12.3.3. Número de interrupciones involuntarias del embarazo según situación de convivencia y edad de la mujer.
- 12.3.4. Número de interrupciones voluntarias del embarazo según edad y nivel de instrucción de la mujer.

### **12.4. Hábitos de Vida y Estado de Salud**

- 12.4.1. Población según valoración del estado de salud percibido en los últimos 12 meses y sexo.
- 12.4.2. Población de 15 y más años según consumo de tabaco y sexo.
- 12.4.3. Población según exposición al humo de tabaco en lugares cerrados y sexo.
- 12.4.4. Población de 15 y más años según consumo de bebidas alcohólicas y sexo.
- 12.4.5. Población de 1 y más años según tipo de alimento, patrón de consumo y sexo.
- 12.4.6. Población de 15 y más años ocupada, estudiante o dedicada a labores del hogar según ejercicio físico en el trabajo o actividad principal y sexo.
- 12.4.7. Población según sedentarismo en tiempo de ocio y sexo.
- 12.4.8. Población de 1 a 14 años según tiempo libre diario frente a una pantalla y sexo.

### **12.5. Personal Sanitario**

- 12.5.1. Atención Primaria. Evolución de la población protegida según áreas de salud y tipo de prestación farmacéutica.
- 12.5.2. Atención Primaria. Personal según estamento profesional y áreas de salud.

- 12.5.3. Atención Primaria. Población asignada a los profesionales según área de salud y tipo de profesional.
- 12.5.4. Atención Primaria. Ratio de población asignada por tipo de profesional según áreas de salud.
- 12.5.5. Atención Especializada. Personal según categorías y dependencia del centro hospitalario. ECSAE.
- 12.5.6. Atención Especializada. Evolución del número de médicos, técnicos sanitarios y enfermeros por 1.000 habitantes según dependencia del centro hospitalario.
- 12.5.7. Atención Especializada. Evolución del número de médicos, técnicos sanitarios y enfermeros por 100 camas en funcionamiento según dependencia del centro hospitalario.
- 12.5.8. Urgencia extrahospitalaria. Recursos humanos según áreas de salud y estamento profesional.
- 12.5.9. Cuidados paliativos. Recursos humanos según áreas de salud y estamento profesional.
- 12.5.10. Salud mental. Evolución de los recursos humanos según tipo.
- 12.5.11. Profesionales sanitarios colegiados. Evolución del número de profesionales según disciplina.
- 12.5.12. Profesionales sanitarios colegiados. Evolución del número de profesionales según disciplina, grupos de edad y sexo.
- 12.5.13. Profesionales sanitarios colegiados. Evolución del número de profesionales según disciplina, situación laboral y sexo.

## **12.6. Recursos Sanitarios**

- 12.6.1. Atención Primaria. Balance de los recursos sanitarios adscritos al mapa sanitario según áreas de salud.
- 12.6.2. Atención Especializada. Evolución del número de establecimientos sanitarios según dependencia y tipo de centro.
- 12.6.3. Atención Especializada. Evolución de la dotación en los establecimientos sanitarios según dependencia.
- 12.6.4. Atención Especializada. Evolución de la dotación en funcionamiento en los establecimientos sanitarios según dependencia.
- 12.6.5. Urgencia Extrahospitalaria. Dispositivos según áreas de salud.
- 12.6.6. Cuidados Paliativos. Dispositivos para la atención a los cuidados paliativos de la Región de Murcia según áreas de salud.

## **12.7. Utilización de los Recursos Sanitarios**

- 12.7.1. Población asignada a los Equipos de Atención Primaria según sexo, edad (grupos quinquenales) y áreas de salud.
- 12.7.2. Atención Primaria. Evolución del número de consultas según áreas de salud, tipo de profesional y lugar de consulta.
- 12.7.3. Atención Primaria. Evolución de la frecuentación general a consultas según tipo de profesional y áreas de salud.
- 12.7.4. Atención Especializada. Evolución de los pacientes dados de alta según áreas asistenciales y dependencia. ECSAE.
- 12.7.5. Atención Especializada. Evolución de las tasas de los pacientes dados de alta según áreas asistenciales y dependencia. ECSAE.
- 12.7.6. Atención Especializada. Estancias causadas según áreas asistenciales y dependencia. ECSAE.
- 12.7.7. Atención Especializada. Consultas totales en los establecimientos sanitarios según especialidades y dependencia. ECSAE.
- 12.7.8. Atención Especializada. Evolución de los actos quirúrgicos y la tasa por 1.000 habitantes según dependencia.

- 12.7.9. Atención Especializada. Evolución de la actividad obstétrica en los hospitales según dependencia.
- 12.7.10. Atención Especializada. Evolución de las urgencias atendidas en los hospitales y destino de las mismas según dependencia.
- G-12.4. Gráfico de las urgencias atendidas en los hospitales según destino de las mismas.
- 12.7.11. Atención Especializada. Evolución de los indicadores básicos de los establecimientos sanitarios según dependencia.
- 12.7.12. Vacunaciones. Evolución del número de dosis administradas según tipo de vacuna.
- 12.7.13. Vacunaciones. Evolución de la cobertura vacunal según tipo de vacuna.
- 12.7.14. Vacunaciones. Evolución del número de niños vacunados según tipo de dosis.

## **12.8. Gasto Sanitario y Farmacéutico**

- 12.8.1. Evolución del presupuesto inicial de la Comunidad Autónoma de la Región de Murcia dedicado a Sanidad, según capítulos de gastos.
- 12.8.2. Evolución del gasto sanitario público consolidado. Cuenta Satélite de la Región de Murcia.
- 12.8.3. Evolución del gasto sanitario público consolidado. Clasificación Económica-Presupuestaria.
- 12.8.4. Compras y gastos en los establecimientos sanitarios según dependencia. ECSAE.
- 12.8.5. Evolución del gasto por habitante, por cama en funcionamiento y por estancia en los establecimientos sanitarios según dependencia.
- 12.8.6. Evolución de la inversión realizada por habitante, por cama en funcionamiento y por estancia en los establecimientos sanitarios según dependencia.
- 12.8.7. Evolución de la actividad asistencial en los establecimientos sanitarios según dependencia funcional y tipo de financiación.
- 12.8.8. Evolución de algunos indicadores en consumo farmacéutico del Sistema Nacional de Salud.

## **12.9. Servicios Sociales**

- 12.9.1. Recursos sociales según colectivo y actividad.
- 12.9.2. SAAD. Evolución de las solicitudes, las resoluciones por grado y las personas con derecho a prestación. Situación de los expedientes en vigor a 31 de diciembre.
- 12.9.3. SAAD. Evolución de las personas beneficiarias y las prestaciones. Situación de los expedientes en vigor a 31 de diciembre.
- 12.9.4. Evolución del número de casos nuevos de menores en posible situación de desprotección infantil según tipo de situación.
- 12.9.5. Evolución del número de notificaciones de posibles casos de maltrato infantil según tipo de maltrato.
- 12.9.6. Evolución del número de altas en medidas de protección a la infancia adoptadas.

### 12.1.1. Evolución de las defunciones según la causa de muerte clasificadas por sexos. CIE-10.

	MURCIA (Región de)									
	2009	2010	2011	2012	2013	2014	2015	2016	2017	2018
<b>TOTAL</b>										
Ambos sexos	10.331	9.977	10.197	10.680	10.115	10.397	11.233	10.867	11.522	11.327
Hombres	5.442	5.214	5.353	5.621	5.210	5.346	5.729	5.576	5.948	5.860
Mujeres	4.889	4.763	4.844	5.059	4.905	5.051	5.504	5.291	5.574	5.467
<b>I. Ciertas enfermedades infecciosas y parasitarias</b>										
Ambos sexos	206	165	191	184	172	186	205	172	172	176
Hombres	107	86	108	96	83	92	109	84	82	85
Mujeres	99	79	83	88	89	94	96	88	90	91
<b>II. Neoplasias</b>										
Ambos sexos	2.668	2.730	2.765	2.658	2.731	2.859	2.884	2.965	2.958	2.802
Hombres	1.667	1.702	1.737	1.702	1.709	1.781	1.768	1.804	1.879	1.754
Mujeres	1.001	1.028	1.028	956	1.022	1.078	1.116	1.161	1.079	1.048
<b>III. Enfermedades de la sangre y de los órganos hematopoyéticos y otros trastornos que afectan el mecanismo de la inmunidad</b>										
Ambos sexos	30	37	34	30	45	43	48	46	45	56
Hombres	13	12	17	14	22	14	17	21	15	23
Mujeres	17	25	17	16	23	29	31	25	30	33
<b>IV. Enfermedades endocrinas, nutricionales y metabólicas</b>										
Ambos sexos	318	305	292	344	385	390	420	362	427	397
Hombres	123	113	120	165	156	171	194	146	185	189
Mujeres	195	192	172	179	229	219	226	216	242	208
<b>V. Trastornos mentales y del comportamiento</b>										
Ambos sexos	284	276	310	316	316	343	415	407	467	455
Hombres	102	96	121	105	109	133	141	151	162	166
Mujeres	182	180	189	211	207	210	274	256	305	289
<b>VI. Enfermedades del sistema nervioso</b>										
Ambos sexos	529	567	530	605	533	695	800	729	796	855
Hombres	215	215	206	218	198	259	287	283	297	314
Mujeres	314	352	324	387	335	436	513	446	499	541

### 12.1.1. Evolución de las defunciones según la causa de muerte clasificadas por sexos. CIE-10.

	MURCIA (Región de)									
	2009	2010	2011	2012	2013	2014	2015	2016	2017	2018
<b>IX. Enfermedades del sistema circulatorio</b>										
Ambos sexos	3.402	3.229	3.209	3.407	3.106	3.051	3.282	3.229	3.379	3.214
Hombres	1.613	1.457	1.460	1.575	1.430	1.404	1.534	1.484	1.544	1.551
Mujeres	1.789	1.772	1.749	1.832	1.676	1.647	1.748	1.745	1.835	1.663
<b>X. Enfermedades del sistema respiratorio</b>										
Ambos sexos	1.244	1.128	1.220	1.441	1.252	1.265	1.553	1.372	1.527	1.562
Hombres	726	688	707	841	699	726	839	781	900	894
Mujeres	518	440	513	600	553	539	714	591	627	668
<b>XI. Enfermedades del aparato digestivo</b>										
Ambos sexos	529	507	533	546	493	558	576	540	597	599
Hombres	284	289	289	318	265	297	311	277	309	310
Mujeres	245	218	244	228	228	261	265	263	288	289
<b>XII. Enfermedades de la piel y del tejido subcutáneo</b>										
Ambos sexos	34	31	46	29	37	38	48	40	71	74
Hombres	11	9	18	9	5	8	18	11	23	23
Mujeres	23	22	28	20	32	30	30	29	48	51
<b>XIII. Enfermedades del sistema osteomuscular y del tejido conectivo</b>										
Ambos sexos	74	62	75	68	75	76	87	109	145	115
Hombres	23	26	28	22	24	29	31	31	53	31
Mujeres	51	36	47	46	51	47	56	78	92	84
<b>XIV. Enfermedades del sistema genitourinario</b>										
Ambos sexos	389	389	375	463	455	406	413	380	416	497
Hombres	172	182	166	195	191	148	165	157	157	197
Mujeres	217	207	209	268	264	258	248	223	259	300
<b>XV. Embarazo, parto y puerperio</b>										
Ambos sexos			1				1	1		
Mujeres			1				1	1		
<b>XVI. Ciertas afecciones originadas en el período perinatal</b>										
Ambos sexos	32	36	36	54	39	33	28	25	25	20

### 12.1.1. Evolución de las defunciones según la causa de muerte clasificadas por sexos. CIE-10.

	MURCIA (Región de)									
	2009	2010	2011	2012	2013	2014	2015	2016	2017	2018
Hombres	15	17	24	28	20	23	15	13	14	12
Mujeres	17	19	12	26	19	10	13	12	11	8
<b>XVII. Malformaciones congénitas, deformidades y anomalías cromosómicas</b>										
Ambos sexos	41	32	29	33	34	26	27	34	36	30
Hombres	21	18	10	22	22	11	18	18	17	15
Mujeres	20	14	19	11	12	15	9	16	19	15
<b>XVIII. Síntomas, signos y hallazgos anormales clínicos y de laboratorio, no clasificados en otra parte</b>										
Ambos sexos	144	110	106	126	100	74	87	81	75	84
Hombres	60	37	29	45	42	21	41	39	37	31
Mujeres	84	73	77	81	58	53	46	42	38	53
<b>XX. Causas externas de morbilidad y de mortalidad</b>										
Ambos sexos	407	373	445	376	342	354	359	375	386	391
Hombres	290	267	313	266	235	229	241	276	274	265
Mujeres	117	106	132	110	107	125	118	99	112	126

*Fuente: CREM y Servicio de Epidemiología. Mortalidad por Causas*

G-12.1. Gráfico de las defunciones según la causa de muerte y sexo.

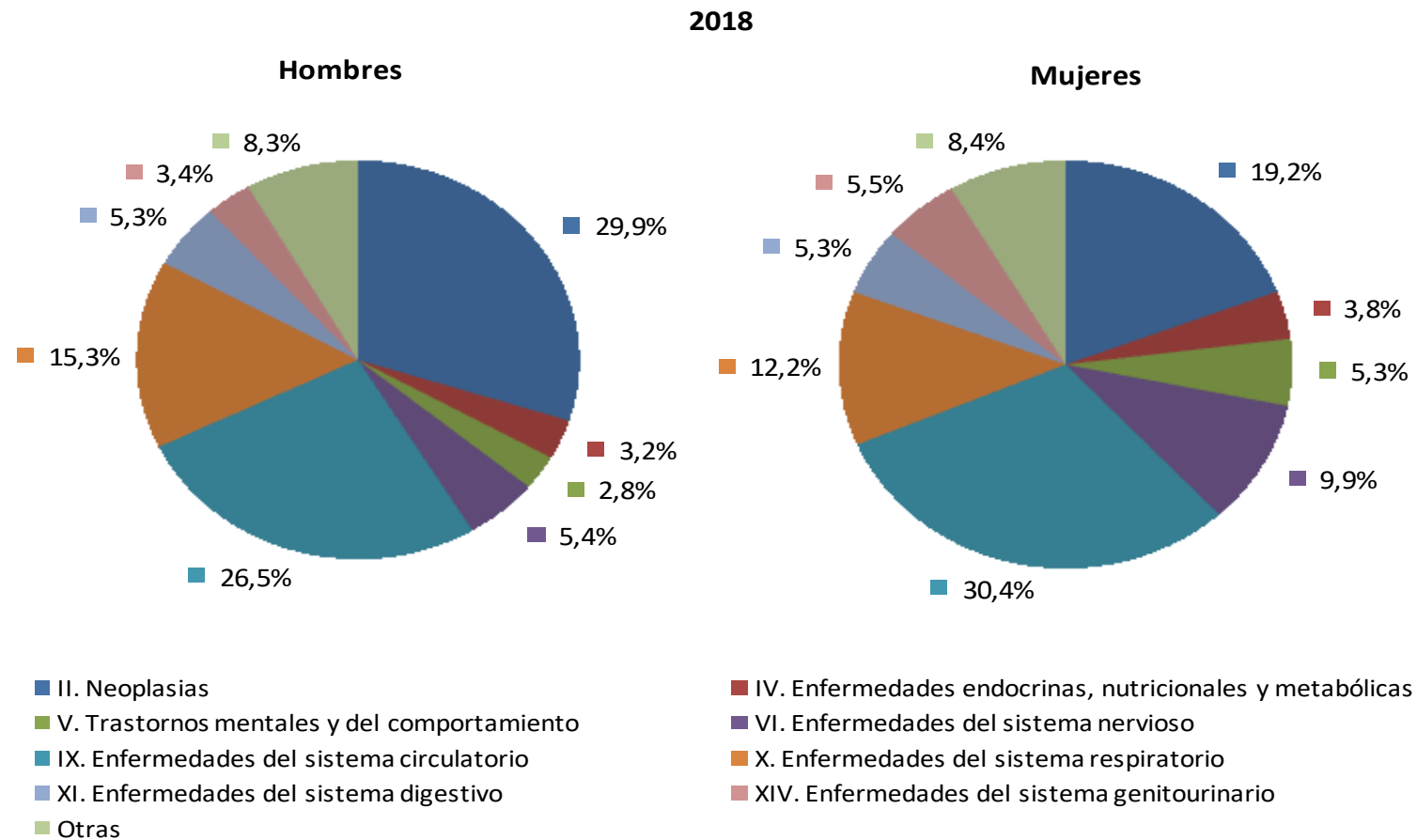

**Fuente: CREM y Servicio de Epidemiología. Mortalidad por causas**



### 12.1.2. Defunciones según la causa de muerte y la edad. Hombres. CIE-10.

2018	Total	Menores de un año	De 1 a 4 años	De 5 a 9 años	De 10 a 14 años	De 15 a 19 años	De 20 a 24 años
<b>TOTAL</b>	<b>5.860</b>	<b>19</b>	<b>1</b>	<b>2</b>	<b>5</b>	<b>7</b>	<b>14</b>
I. Ciertas enfermedades infecciosas y parasitarias	85						
II. Neoplasias	1.754				1	1	3
III. Enfermedades de la sangre y de los órganos hematopoyéticos y otros trastornos que afectan el mecanismo de la inmunidad	23						
IV. Enfermedades endocrinas, nutricionales y metabólicas	189				1	1	1
V. Trastornos mentales y del comportamiento	166						
VI. Enfermedades del sistema nervioso	314				1		
IX. Enfermedades del sistema circulatorio	1.551			1		1	1
X. Enfermedades del sistema respiratorio	894	2					1
XI. Enfermedades del aparato digestivo	310	1					
XII. Enfermedades de la piel y del tejido subcutáneo	23						
XIII. Enfermedades del sistema osteomuscular y del tejido conectivo	31						
XIV. Enfermedades del sistema genitourinario	197						
XVI. Ciertas afecciones originadas en el período perinatal	12	10					1
XVII. Malformaciones congénitas, deformidades y anomalías cromosómicas	15	5			1		1
XVIII. Síntomas, signos y hallazgos anormales clínicos y de laboratorio, no clasificados en otra parte	31	1					1
XX. Causas externas de morbilidad y de mortalidad	265		1	1	1	4	5

**Fuente: CREM y Servicio de Epidemiología. Mortalidad por Causas**

### 12.1.2. Defunciones según la causa de muerte y la edad. Hombres. CIE-10.

2018	De 25 a 29	De 30 a 34	De 35 a 39	De 40 a 44	De 45 a 49	De 50 a 54	De 55 a 59
	años	años	años	años	años	años	años
<b>TOTAL</b>	<b>23</b>	<b>35</b>	<b>46</b>	<b>90</b>	<b>130</b>	<b>235</b>	<b>243</b>
I. Ciertas enfermedades infecciosas y parasitarias			1	2	1	8	9
II. Neoplasias	5	8	10	17	40	99	117
III. Enfermedades de la sangre y de los órganos hematopoyéticos y otros trastornos que afectan el mecanismo de la inmunidad			1				
IV. Enfermedades endocrinas, nutricionales y metabólicas	1		1	2	5	7	6
V. Trastornos mentales y del comportamiento			1	2		1	
VI. Enfermedades del sistema nervioso	1		2	2	2	4	3
IX. Enfermedades del sistema circulatorio	1	7	7	25	30	54	57
X. Enfermedades del sistema respiratorio		1	1	6	9	12	13
XI. Enfermedades del aparato digestivo				9	9	17	17
XII. Enfermedades de la piel y del tejido subcutáneo							
XIII. Enfermedades del sistema osteomuscular y del tejido conectivo				1			2
XIV. Enfermedades del sistema genitourinario				1		1	1
XVI. Ciertas afecciones originadas en el período perinatal	1						
XVII. Malformaciones congénitas, deformidades y anomalías cromosómicas	3		2			1	
XVIII. Síntomas, signos y hallazgos anormales clínicos y de laboratorio, no clasificados en otra parte	1	1			2	3	
XX. Causas externas de morbilidad y de mortalidad	10	18	20	23	32	28	18

*Fuente: CREM y Servicio de Epidemiología. Mortalidad por Causas*

### 12.1.2. Defunciones según la causa de muerte y la edad. Hombres. CIE-10.

2018	De 60 a 64	De 65 a 69	De 70 a 74	De 75 a 79	De 80 a 84	De 85 y
	años	años	años	años	años	más años
<b>TOTAL</b>	<b>346</b>	<b>389</b>	<b>613</b>	<b>721</b>	<b>1.036</b>	<b>1.905</b>
I. Ciertas enfermedades infecciosas y parasitarias	5	3	6	10	15	25
II. Neoplasias	175	170	264	248	290	306
III. Enfermedades de la sangre y de los órganos hematopoyéticos y otros trastornos que afectan el mecanismo de la inmunidad	1	1	4	1	3	12
IV. Enfermedades endocrinas, nutricionales y metabólicas	6	14	21	21	37	65
V. Trastornos mentales y del comportamiento	2	5	9	26	26	94
VI. Enfermedades del sistema nervioso	11	7	17	46	79	139
IX. Enfermedades del sistema circulatorio	66	106	137	177	264	617
X. Enfermedades del sistema respiratorio	24	37	85	111	200	392
XI. Enfermedades del aparato digestivo	32	22	31	41	42	89
XII. Enfermedades de la piel y del tejido subcutáneo			2	1	6	14
XIII. Enfermedades del sistema osteomuscular y del tejido conectivo			1	2	3	22
XIV. Enfermedades del sistema genitourinario	5	2	17	25	45	100
XVI. Ciertas afecciones originadas en el período perinatal						
XVII. Malformaciones congénitas, deformidades y anomalías cromosómicas	1			1		
XVIII. Síntomas, signos y hallazgos anormales clínicos y de laboratorio, no clasificados en otra parte	1	4	2	2	3	10
XX. Causas externas de morbilidad y de mortalidad	17	18	17	9	23	20

*Fuente: CREM y Servicio de Epidemiología. Mortalidad por Causas*

### 12.1.3. Defunciones según la causa de muerte y la edad. Mujeres. CIE-10.

2018	Total	Menores de un año	De 1 a 4 años	De 5 a 9 años	De 10 a 14 años	De 15 a 19 años	De 20 a 24 años
<b>TOTAL</b>	<b>5.467</b>	<b>16</b>	<b>1</b>	<b>1</b>	<b>3</b>	<b>5</b>	<b>11</b>
I. Ciertas enfermedades infecciosas y parasitarias	91						
II. Neoplasias	1.048			1	2	1	3
III. Enfermedades de la sangre y de los órganos hematopoyéticos y otros trastornos que afectan el mecanismo de la inmunidad	33						
IV. Enfermedades endocrinas, nutricionales y metabólicas	208	2				1	1
V. Trastornos mentales y del comportamiento	289						
VI. Enfermedades del sistema nervioso	541	1				1	
IX. Enfermedades del sistema circulatorio	1.663						3
X. Enfermedades del sistema respiratorio	668	1				1	1
XI. Enfermedades del aparato digestivo	289						
XII. Enfermedades de la piel y del tejido subcutáneo	51						
XIII. Enfermedades del sistema osteomuscular y del tejido conectivo	84						
XIV. Enfermedades del sistema genitourinario	300						
XVI. Ciertas afecciones originadas en el período perinatal	8	8					
XVII. Malformaciones congénitas, deformidades y anomalías cromosómicas	15	3					
XVIII. Síntomas, signos y hallazgos anormales clínicos y de laboratorio, no clasificados en otra parte	53						
XX. Causas externas de morbilidad y de mortalidad	126	1	1		1	1	3

**Fuente: CREM y Servicio de Epidemiología. Mortalidad por Causas**

### 12.1.3. Defunciones según la causa de muerte y la edad. Mujeres. CIE-10.

2018	De 25 a 29	De 30 a 34	De 35 a 39	De 40 a 44	De 45 a 49	De 50 a 54	De 55 a 59
	años	años	años	años	años	años	años
<b>TOTAL</b>	<b>10</b>	<b>11</b>	<b>29</b>	<b>49</b>	<b>71</b>	<b>97</b>	<b>108</b>
I. Ciertas enfermedades infecciosas y parasitarias	1			2	1	3	2
II. Neoplasias	1	7	13	31	35	54	64
III. Enfermedades de la sangre y de los órganos hematopoyéticos y otros trastornos que afectan el mecanismo de la inmunidad							
IV. Enfermedades endocrinas, nutricionales y metabólicas	1			1	1	2	2
V. Trastornos mentales y del comportamiento					1		
VI. Enfermedades del sistema nervioso	1		2		4		2
IX. Enfermedades del sistema circulatorio		1	6	4	7	10	14
X. Enfermedades del sistema respiratorio	1	1	1	4	8	6	3
XI. Enfermedades del aparato digestivo			1	2	3	10	3
XII. Enfermedades de la piel y del tejido subcutáneo							
XIII. Enfermedades del sistema osteomuscular y del tejido conectivo			1			1	2
XIV. Enfermedades del sistema genitourinario					1	1	2
XVI. Ciertas afecciones originadas en el período perinatal							
XVII. Malformaciones congénitas, deformidades y anomalías cromosómicas		1			4	1	3
XVIII. Síntomas, signos y hallazgos anormales clínicos y de laboratorio, no clasificados en otra parte							1
XX. Causas externas de morbilidad y de mortalidad	5	1	5	5	6	9	10

**Fuente: CREM y Servicio de Epidemiología. Mortalidad por Causas**

### 12.1.3. Defunciones según la causa de muerte y la edad. Mujeres. CIE-10.

2018	De 60 a 64	De 65 a 69	De 70 a 74	De 75 a 79	De 80 a 84	De 85 y
	años	años	años	años	años	más años
<b>TOTAL</b>	<b>151</b>	<b>208</b>	<b>306</b>	<b>477</b>	<b>910</b>	<b>3.003</b>
I. Ciertas enfermedades infecciosas y parasitarias	3	5	4	7	16	47
II. Neoplasias	68	85	130	129	152	272
III. Enfermedades de la sangre y de los órganos hematopoyéticos y otros trastornos que afectan el mecanismo de la inmunidad	1	1	1	3	7	20
IV. Enfermedades endocrinas, nutricionales y metabólicas	2	8	10	20	40	117
V. Trastornos mentales y del comportamiento	2	3	4	11	40	228
VI. Enfermedades del sistema nervioso	11	9	25	57	98	330
IX. Enfermedades del sistema circulatorio	30	48	66	132	312	1.030
X. Enfermedades del sistema respiratorio	11	16	27	49	106	432
XI. Enfermedades del aparato digestivo	13	10	12	30	52	153
XII. Enfermedades de la piel y del tejido subcutáneo	1	3	2	3	10	32
XIII. Enfermedades del sistema osteomuscular y del tejido conectivo		5	5	6	14	50
XIV. Enfermedades del sistema genitourinario	3	6	11	21	49	206
XVI. Ciertas afecciones originadas en el período perinatal						
XVII. Malformaciones congénitas, deformidades y anomalías cromosómicas	2					1
XVIII. Síntomas, signos y hallazgos anormales clínicos y de laboratorio, no clasificados en otra parte	2	2	1	1	1	45
XX. Causas externas de morbilidad y de mortalidad	2	7	8	8	13	40

**Fuente: CREM y Servicio de Epidemiología. Mortalidad por Causas**

## 12.1.4. Evolución de la tasa bruta de mortalidad infantil.

	MURCIA (Región de)			ESPAÑA		
	Nacidos vivos	Defunciones de menores de 1 año	Tasa bruta de mortalidad infantil (‰)	Nacidos vivos	Defunciones de menores de 1 año	Tasa bruta de mortalidad infantil (‰)
1992	13.770	127	9,22	396.747	2.798	7,05
1993	13.350	79	5,92	385.786	2.581	6,69
1994	12.494	91	7,28	370.148	2.239	6,05
1995	12.570	62	4,93	363.469	1.996	5,49
1996	12.649	98	7,75	362.626	2.008	5,54
1997	12.980	80	6,16	369.035	1.856	5,03
1998	12.790	75	5,86	365.193	1.774	4,86
1999	13.099	96	7,33	380.130	1.700	4,47
2000	14.195	97	6,83	397.632	1.740	4,38
2001	14.991	81	5,40	406.380	1.657	4,08
2002	15.490	96	6,20	418.846	1.737	4,15
2003	16.446	98	5,96	441.881	1.733	3,92
2004	16.674	89	5,34	454.591	1.813	3,99
2005	17.333	86	4,96	466.371	1.765	3,78
2006	18.082	75	4,15	482.957	1.704	3,53
2007	18.601	72	3,87	492.527	1.704	3,46
2008	19.386	66	3,40	519.779	1.741	3,35
2009	18.596	67	3,60	494.997	1.609	3,25
2010	18.025	57	3,16	486.575	1.553	3,19
2011	17.408	57	3,27	471.999	1.505	3,19
2012	16.682	80	4,80	454.648	1.404	3,09
2013	16.105	57	3,54	425.715	1.164	2,73
2014	16.308	48	2,94	427.595	1.232	2,88
2015	15.976	44	2,75	420.290	1.139	2,71
2016	15.528	46	2,96	410.583	1.120	2,73
2017	15.088	44	2,92	393.181	1.092	2,78
2018	14.675	35	2,39	372.777	1.027	2,75

Fuente: CREM. Movimiento Natural de la Población  
INE. Movimiento Natural de la Población

## 12.1.5. Evolución de los suicidios según sexo, edad y lugar de residencia.

	MURCIA (Región de)									ESPAÑA
	2010	2011	2012	2013	2014	2015	2016	2017	2018	2018
<b>AMBOS SEXOS</b>	<b>90</b>	<b>116</b>	<b>106</b>	<b>102</b>	<b>106</b>	<b>106</b>	<b>119</b>	<b>98</b>	<b>127</b>	<b>3.539</b>
Menores de 15 años	0	0	1	0	1	2	0	1	2	7
De 15 a 29 años	9	11	7	9	11	17	11	11	13	268
De 30 a 39 años	22	19	23	17	16	21	18	15	20	396
De 40 a 44 años	12	11	10	11	15	11	15	11	11	315
De 45 a 49 años	11	14	13	11	8	5	13	16	15	393
De 50 a 54 años	9	10	9	13	9	16	16	14	18	377
De 55 a 59 años	6	7	4	9	7	9	11	6	15	381
De 60 a 64 años	6	9	7	5	12	3	7	5	6	273
De 65 a 69 años	4	9	4	4	11	2	11	6	11	239
De 70 a 74 años	3	5	7	8	7	6	6	4	5	230
De 75 a 79 años	6	10	6	8	2	4	6	1	4	173
De 80 a 84 años	1	4	10	4	2	2	0	2	4	228
De 85 a 89 años	1	6	2	3	4	6	3	5	0	175
De 90 a 94 años	0	1	2	0	1	2	2	1	3	73
De 95 años y más	0	0	1	0	0	0	0	0	0	11
<b>HOMBRES</b>	<b>71</b>	<b>93</b>	<b>86</b>	<b>78</b>	<b>71</b>	<b>78</b>	<b>93</b>	<b>82</b>	<b>94</b>	<b>2.619</b>
Menores de 15 años	0	0	1	0	0	1	0	0	1	4
De 15 a 29 años	8	9	7	6	9	16	7	8	9	203
De 30 a 39 años	16	13	16	14	12	15	15	13	17	309
De 40 a 44 años	10	9	5	9	11	7	11	10	10	236
De 45 a 49 años	9	9	10	7	6	3	10	15	11	298
De 50 a 54 años	7	9	8	10	6	11	13	10	11	280
De 55 a 59 años	6	7	4	7	6	6	9	6	10	275
De 60 a 64 años	5	7	6	4	4	2	4	3	4	196
De 65 a 69 años	3	8	4	2	7	0	8	5	10	164
De 70 a 74 años	1	3	6	6	4	5	6	3	4	160
De 75 a 79 años	4	8	6	6	1	4	5	1	2	129
De 80 a 84 años	1	4	8	4	2	2	0	2	3	167
De 85 a 89 años	1	6	2	3	2	5	3	5	0	134



### 12.1.5. Evolución de los suicidios según sexo, edad y lugar de residencia.

	MURCIA (Región de)										ESPAÑA
	2010	2011	2012	2013	2014	2015	2016	2017	2018	2018	
De 90 a 94 años	0	1	2	0	1	1	2	1	2	56	
De 95 años y más	0	0	1	0	0	0	0	0	0	8	
<b>MUJERES</b>	<b>19</b>	<b>23</b>	<b>20</b>	<b>24</b>	<b>35</b>	<b>28</b>	<b>26</b>	<b>16</b>	<b>33</b>	<b>920</b>	
Menores de 15 años	0	0	0	0	1	1	0	1	1	3	
De 15 a 29 años	1	2	0	3	2	1	4	3	4	65	
De 30 a 39 años	6	6	7	3	4	6	3	2	3	87	
De 40 a 44 años	2	2	5	2	4	4	4	1	1	79	
De 45 a 49 años	2	5	3	4	2	2	3	1	4	95	
De 50 a 54 años	2	1	1	3	3	5	3	4	7	97	
De 55 a 59 años	0	0	0	2	1	3	2	0	5	106	
De 60 a 64 años	1	2	1	1	8	1	3	2	2	77	
De 65 a 69 años	1	1	0	2	4	2	3	1	1	75	
De 70 a 74 años	2	2	1	2	3	1	0	1	1	70	
De 75 a 79 años	2	2	0	2	1	0	1	0	2	44	
De 80 a 84 años	0	0	2	0	0	0	0	0	1	61	
De 85 a 89 años	0	0	0	0	2	1	0	0	0	41	
De 90 a 94 años	0	0	0	0	0	1	0	0	1	17	
De 95 años y más	0	0	0	0	0	0	0	0	0	3	

*En el año 2013, debido a la disponibilidad de una nueva fuente de información judicial, se ha permitido asignar de forma más precisa la causa de defunción en las muertes con intervención judicial. La mejora incorporada tiene el efecto de que la serie no sea estrictamente comparable con la de años anteriores.*

*A partir de los datos de 2014 se ha implantado un codificador automático para el cálculo de la causa básica de defunción.*

**Fuente: INE. Defunciones según la causa de muerte**

### 12.1.6. Evolución de los suicidios según sexo, medio empleado y residencia.

	MURCIA (Región de)						ESPAÑA
	2013	2014	2015	2016	2017	2018	2018
<b>AMBOS SEXOS</b>	<b>102</b>	<b>106</b>	<b>106</b>	<b>119</b>	<b>98</b>	<b>127</b>	<b>3.539</b>
X60. Envenenamiento autoinfligido intencionalmente por (exposición a) analgésicos no narcóticos, antipiréticos y antirreumáticos	0	0	0	0	0	0	3
X61. Envenenamiento autoinfligido intencionalmente por (exposición a) drogas antiepilépticas, sedantes, hipnóticas, antiparkinsonianas y psicotrópicas, no clasificadas en otra parte	2	0	0	1	3	5	39
X62. Envenenamiento autoinfligido intencionalmente por (exposición a) narcóticos y psicodislépticos, no clasificados en otra parte	0	2	0	0	0	0	4
X63. Envenenamiento autoinfligido intencionalmente por (exposición a) otras drogas que actúan sobre el sistema nervioso autónomo	0	0	0	0	0	0	0
X64. Envenenamiento autoinfligido intencionalmente por (exposición a) otras drogas, medicamentos y sustancias biológicas, y los no especificados	4	8	9	6	5	9	238
X65. Envenenamiento autoinfligido intencionalmente por (exposición a) alcohol	0	0	0	0	0	0	5
X66. Envenenamiento autoinfligido intencionalmente por (exposición a) disolventes orgánicos e hidrocarburos halogenados y sus vapores	0	0	0	0	0	0	1
X67. Envenenamiento autoinfligido intencionalmente por (exposición a) otros gases y vapores	1	1	1	2	1	1	41
X68. Envenenamiento autoinfligido intencionalmente por (exposición a) plaguicidas	1	1	1	1	1	2	14
X69. Envenenamiento autoinfligido intencionalmente por (exposición a) otros productos químicos y sustancias nocivas, y los no especificados	2	4	2	2	1	1	68
X70. Lesión autoinfligida intencionalmente por ahorcamiento, estrangulamiento o sofocación	58	63	50	59	62	69	1.652
X71. Lesión autoinfligida intencionalmente por ahogamiento y sumersión	2	1	1	2	4	0	82
X72. Lesión autoinfligida intencionalmente por disparo de arma corta	1	1	0	0	2	1	27
X73. Lesión autoinfligida intencionalmente por disparo de rifle, escopeta y arma larga	1	2	1	1	2	2	55
X74. Lesión autoinfligida intencionalmente por disparo de otras armas de fuego, y las no especificadas	4	3	5	8	7	3	88
X75. Lesión autoinfligida intencionalmente por material explosivo	0	0	0	0	0	0	0
X76. Lesión autoinfligida intencionalmente por humo, fuego y llamas	1	0	1	1	0	2	13
X77. Lesión autoinfligida intencionalmente por vapor de agua, otros vapores y objetos calientes	1	0	0	0	0	0	0
X78. Lesión autoinfligida intencionalmente por objeto cortante	1	1	3	0	0	4	73
X79. Lesión autoinfligida intencionalmente por objeto romo o sin filo	0	0	0	0	0	0	1
X80. Lesión autoinfligida intencionalmente al saltar desde un lugar elevado	17	16	28	31	8	25	897
X81. Lesión autoinfligida intencionalmente por arrojar o colocarse delante de objeto en movimiento	1	2	0	3	1	3	67

### 12.1.6. Evolución de los suicidios según sexo, medio empleado y residencia.

	MURCIA (Región de)						ESPAÑA
	2013	2014	2015	2016	2017	2018	2018
X82. Lesión autoinfligida intencionalmente por colisión de vehículo de motor	0	0	1	0	1	0	13
X83. Lesión autoinfligida intencionalmente por otros medios especificados	3	1	1	0	0	0	7
X84. Lesión autoinfligida intencionalmente por medios no especificados	2	0	2	2	0	0	151
<b>HOMBRES</b>	<b>78</b>	<b>71</b>	<b>78</b>	<b>93</b>	<b>82</b>	<b>94</b>	<b>2.619</b>
X60. Envenenamiento autoinfligido intencionalmente por (exposición a) analgésicos no narcóticos, antipiréticos y antirreumáticos	0	0	0	0	0	0	1
X61. Envenenamiento autoinfligido intencionalmente por (exposición a) drogas antiepilépticas, sedantes, hipnóticas, antiparkinsonianas y psicotrópicas, no clasificadas en otra parte	1	0	0	1	3	2	19
X62. Envenenamiento autoinfligido intencionalmente por (exposición a) narcóticos y psicodislépticos, no clasificados en otra parte	0	1	0	0	0	0	2
X63. Envenenamiento autoinfligido intencionalmente por (exposición a) otras drogas que actúan sobre el sistema nervioso autónomo	0	0	0	0	0	0	0
X64. Envenenamiento autoinfligido intencionalmente por (exposición a) otras drogas, medicamentos y sustancias biológicas, y los no especificados	2	4	4	3	3	5	131
X65. Envenenamiento autoinfligido intencionalmente por (exposición a) alcohol	0	0	0	0	0	0	3
X66. Envenenamiento autoinfligido intencionalmente por (exposición a) disolventes orgánicos e hidrocarburos halogenados y sus vapores	0	0	0	0	0	0	1
X67. Envenenamiento autoinfligido intencionalmente por (exposición a) otros gases y vapores	0	0	0	2	1	1	35
X68. Envenenamiento autoinfligido intencionalmente por (exposición a) plaguicidas	1	1	1	1	1	2	13
X69. Envenenamiento autoinfligido intencionalmente por (exposición a) otros productos químicos y sustancias nocivas, y los no especificados	2	1	1	0	1	0	36
X70. Lesión autoinfligida intencionalmente por ahorcamiento, estrangulamiento o sofocación	48	50	44	50	52	55	1.387
X71. Lesión autoinfligida intencionalmente por ahogamiento y sumersión	0	1	1	1	4	0	46
X72. Lesión autoinfligida intencionalmente por disparo de arma corta	1	0	0	0	1	1	26
X73. Lesión autoinfligida intencionalmente por disparo de rifle, escopeta y arma larga	1	2	1	1	2	2	53
X74. Lesión autoinfligida intencionalmente por disparo de otras armas de fuego, y las no especificadas	4	3	5	8	7	3	83
X75. Lesión autoinfligida intencionalmente por material explosivo	0	0	0	0	0	0	0
X76. Lesión autoinfligida intencionalmente por humo, fuego y llamas	1	0	1	1	0	1	9
X77. Lesión autoinfligida intencionalmente por vapor de agua, otros vapores y objetos calientes	1	0	0	0	0	0	0
X78. Lesión autoinfligida intencionalmente por objeto cortante	1	1	3	0	0	2	55

### 12.1.6. Evolución de los suicidios según sexo, medio empleado y residencia.

	MURCIA (Región de)						ESPAÑA
	2013	2014	2015	2016	2017	2018	2018
X79. Lesión autoinfligida intencionalmente por objeto romo o sin filo	0	0	0	0	0	0	1
X80. Lesión autoinfligida intencionalmente al saltar desde un lugar elevado	11	5	14	21	5	19	549
X81. Lesión autoinfligida intencionalmente por arrojar o colocarse delante de objeto en movimiento	1	1	0	3	1	1	51
X82. Lesión autoinfligida intencionalmente por colisión de vehículo de motor	0	0	1	0	1	0	9
X83. Lesión autoinfligida intencionalmente por otros medios especificados	1	1	0	0	0	0	6
X84. Lesión autoinfligida intencionalmente por medios no especificados	2	0	2	1	0	0	103
<b>MUJERES</b>	<b>24</b>	<b>35</b>	<b>28</b>	<b>26</b>	<b>16</b>	<b>33</b>	<b>920</b>
X60. Envenenamiento autoinfligido intencionalmente por (exposición a) analgésicos no narcóticos, antipiréticos y antirreumáticos	0	0	0	0	0	0	2
X61. Envenenamiento autoinfligido intencionalmente por (exposición a) drogas antiepilépticas, sedantes, hipnóticas, antiparkinsonianas y psicotrópicas, no clasificadas en otra parte	1	0	0	0	0	3	20
X62. Envenenamiento autoinfligido intencionalmente por (exposición a) narcóticos y psicodislépticos, no clasificados en otra parte	0	1	0	0	0	0	2
X63. Envenenamiento autoinfligido intencionalmente por (exposición a) otras drogas que actúan sobre el sistema nervioso autónomo	0	0	0	0	0	0	0
X64. Envenenamiento autoinfligido intencionalmente por (exposición a) otras drogas, medicamentos y sustancias biológicas, y los no especificados	2	4	5	3	2	4	107
X65. Envenenamiento autoinfligido intencionalmente por (exposición a) alcohol	0	0	0	0	0	0	2
X66. Envenenamiento autoinfligido intencionalmente por (exposición a) disolventes orgánicos e hidrocarburos halogenados y sus vapores	0	0	0	0	0	0	0
X67. Envenenamiento autoinfligido intencionalmente por (exposición a) otros gases y vapores	1	1	1	0	0	0	6
X68. Envenenamiento autoinfligido intencionalmente por (exposición a) plaguicidas	0	0	0	0	0	0	1
X69. Envenenamiento autoinfligido intencionalmente por (exposición a) otros productos químicos y sustancias nocivas, y los no especificados	0	3	1	2	0	1	32
X70. Lesión autoinfligida intencionalmente por ahorcamiento, estrangulamiento o sofocación	10	13	6	9	10	14	265
X71. Lesión autoinfligida intencionalmente por ahogamiento y sumersión	2	0	0	1	0	0	36
X72. Lesión autoinfligida intencionalmente por disparo de arma corta	0	1	0	0	1	0	1
X73. Lesión autoinfligida intencionalmente por disparo de rifle, escopeta y arma larga	0	0	0	0	0	0	2
X74. Lesión autoinfligida intencionalmente por disparo de otras armas de fuego, y las no especificadas	0	0	0	0	0	0	5
X75. Lesión autoinfligida intencionalmente por material explosivo	0	0	0	0	0	0	0

### 12.1.6. Evolución de los suicidios según sexo, medio empleado y residencia.

	MURCIA (Región de)						ESPAÑA
	2013	2014	2015	2016	2017	2018	2018
X76. Lesión autoinfligida intencionalmente por humo, fuego y llamas	0	0	0	0	0	1	4
X77. Lesión autoinfligida intencionalmente por vapor de agua, otros vapores y objetos calientes	0	0	0	0	0	0	0
X78. Lesión autoinfligida intencionalmente por objeto cortante	0	0	0	0	0	2	18
X79. Lesión autoinfligida intencionalmente por objeto romo o sin filo	0	0	0	0	0	0	0
X80. Lesión autoinfligida intencionalmente al saltar desde un lugar elevado	6	11	14	10	3	6	348
X81. Lesión autoinfligida intencionalmente por arrojar o colocarse delante de objeto en movimiento	0	1	0	0	0	2	16
X82. Lesión autoinfligida intencionalmente por colisión de vehículo de motor	0	0	0	0	0	0	4
X83. Lesión autoinfligida intencionalmente por otros medios especificados	2	0	1	0	0	0	1
X84. Lesión autoinfligida intencionalmente por medios no especificados	0	0	0	1	0	0	48

*En el año 2013, debido a la disponibilidad de una nueva fuente de información judicial, se ha permitido asignar de forma más precisa la causa de defunción en las muertes con intervención judicial. La mejora incorporada tiene el efecto de que la serie no sea estrictamente comparable con la de años anteriores.*

*A partir de los datos de 2014 se ha implantado un codificador automático para el cálculo de la causa básica de defunción.*

**Fuente: INE. Defunciones según la causa de muerte**

## 12.1.7. Evolución de los suicidios según sexo, edad y lugar de defunción.

	MURCIA (Región de)									ESPAÑA 2018
	2010	2011	2012	2013	2014	2015	2016	2017	2018	
<b>AMBOS SEXOS</b>	<b>88</b>	<b>113</b>	<b>105</b>	<b>98</b>	<b>106</b>	<b>109</b>	<b>121</b>	<b>92</b>	<b>125</b>	<b>3.539</b>
Menores de 15 años	0	0	1	0	1	2	0	1	2	7
De 15 a 29 años	8	10	7	9	13	18	13	9	12	268
De 30 a 39 años	21	19	22	15	15	21	19	14	19	396
De 40 a 44 años	10	10	10	11	14	11	14	11	11	315
De 45 a 49 años	11	14	13	10	8	6	13	16	14	393
De 50 a 54 años	10	9	8	12	9	16	16	13	18	377
De 55 a 59 años	6	7	4	9	7	9	11	6	15	381
De 60 a 64 años	6	9	7	5	12	3	7	5	5	273
De 65 a 69 años	5	9	4	4	11	2	11	6	13	239
De 70 a 74 años	3	5	7	8	7	6	6	3	5	230
De 75 a 79 años	6	10	6	8	2	4	6	1	4	173
De 80 a 84 años	1	4	10	4	2	2	0	2	4	228
De 85 a 89 años	1	6	2	3	4	7	3	4	0	175
De 90 a 94 años	0	1	3	0	1	2	2	1	3	73
De 95 años y más	0	0	1	0	0	0	0	0	0	11
<b>HOMBRES</b>	<b>69</b>	<b>90</b>	<b>87</b>	<b>73</b>	<b>71</b>	<b>80</b>	<b>96</b>	<b>77</b>	<b>91</b>	<b>2.619</b>
Menores de 15 años	0	0	1	0	0	1	0	0	1	4
De 15 a 29 años	7	8	7	6	11	16	9	7	8	203
De 30 a 39 años	15	13	17	12	11	16	16	12	16	309
De 40 a 44 años	8	8	5	8	10	7	11	10	10	236
De 45 a 49 años	9	9	10	6	6	3	10	15	10	298
De 50 a 54 años	8	8	7	9	6	11	13	9	11	280
De 55 a 59 años	6	7	4	7	6	6	9	6	10	275
De 60 a 64 años	5	7	6	4	4	2	4	3	3	196
De 65 a 69 años	4	8	4	2	7	0	8	5	11	164
De 70 a 74 años	1	3	6	6	4	5	6	2	4	160
De 75 a 79 años	4	8	6	6	1	4	5	1	2	129
De 80 a 84 años	1	4	8	4	2	2	0	2	3	167
De 85 a 89 años	1	6	2	3	2	6	3	4	0	134

### 12.1.7. Evolución de los suicidios según sexo, edad y lugar de defunción.

	MURCIA (Región de)										ESPAÑA 2018
	2010	2011	2012	2013	2014	2015	2016	2017	2018		
De 90 a 94 años	0	1	3	0	1	1	2	1	2	56	
De 95 años y más	0	0	1	0	0	0	0	0	0	8	
<b>MUJERES</b>	<b>19</b>	<b>23</b>	<b>18</b>	<b>25</b>	<b>35</b>	<b>29</b>	<b>25</b>	<b>15</b>	<b>34</b>	<b>920</b>	
Menores de 15 años	0	0	0	0	1	1	0	1	1	3	
De 15 a 29 años	1	2	0	3	2	2	4	2	4	65	
De 30 a 39 años	6	6	5	3	4	5	3	2	3	87	
De 40 a 44 años	2	2	5	3	4	4	3	1	1	79	
De 45 a 49 años	2	5	3	4	2	3	3	1	4	95	
De 50 a 54 años	2	1	1	3	3	5	3	4	7	97	
De 55 a 59 años	0	0	0	2	1	3	2	0	5	106	
De 60 a 64 años	1	2	1	1	8	1	3	2	2	77	
De 65 a 69 años	1	1	0	2	4	2	3	1	2	75	
De 70 a 74 años	2	2	1	2	3	1	0	1	1	70	
De 75 a 79 años	2	2	0	2	1	0	1	0	2	44	
De 80 a 84 años	0	0	2	0	0	0	0	0	1	61	
De 85 a 89 años	0	0	0	0	2	1	0	0	0	41	
De 90 a 94 años	0	0	0	0	0	1	0	0	1	17	
De 95 años y más	0	0	0	0	0	0	0	0	0	3	

*En el año 2013, debido a la disponibilidad de una nueva fuente de información judicial, se ha permitido asignar de forma más precisa la causa de defunción en las muertes con intervención judicial. La mejora incorporada tiene el efecto de que la serie no sea estrictamente comparable con la de años anteriores.*

*A partir de los datos de 2014 se ha implantado un codificador automático para el cálculo de la causa básica de defunción.*

**Fuente: INE. Defunciones según la causa de muerte**

### 12.1.8. Evolución de los suicidios según sexo, medio empleado y lugar de defunción.

	MURCIA (Región de)						ESPAÑA
	2013	2014	2015	2016	2017	2018	2018
<b>AMBOS SEXOS</b>	<b>98</b>	<b>106</b>	<b>109</b>	<b>121</b>	<b>92</b>	<b>125</b>	<b>3.539</b>
X60. Envenenamiento autoinfligido intencionalmente por (exposición a) analgésicos no narcóticos, antipiréticos y antirreumáticos	0	0	0	0	0	0	3
X61. Envenenamiento autoinfligido intencionalmente por (exposición a) drogas antiepilépticas, sedantes, hipnóticas, antiparkinsonianas y psicotrópicas, no clasificadas en otra parte	2	0	0	1	3	4	39
X62. Envenenamiento autoinfligido intencionalmente por (exposición a) narcóticos y psicodislépticos, no clasificados en otra parte	0	2	0	0	0	0	4
X63. Envenenamiento autoinfligido intencionalmente por (exposición a) otras drogas que actúan sobre el sistema nervioso autónomo	0	0	0	0	0	0	0
X64. Envenenamiento autoinfligido intencionalmente por (exposición a) otras drogas, medicamentos y sustancias biológicas, y los no especificados	5	8	9	7	5	9	238
X65. Envenenamiento autoinfligido intencionalmente por (exposición a) alcohol	0	0	0	0	0	0	5
X66. Envenenamiento autoinfligido intencionalmente por (exposición a) disolventes orgánicos e hidrocarburos halogenados y sus vapores	0	0	0	0	0	0	1
X67. Envenenamiento autoinfligido intencionalmente por (exposición a) otros gases y vapores	1	1	1	2	1	1	41
X68. Envenenamiento autoinfligido intencionalmente por (exposición a) plaguicidas	1	1	1	1	1	2	14
X69. Envenenamiento autoinfligido intencionalmente por (exposición a) otros productos químicos y sustancias nocivas, y los no especificados	2	4	2	2	1	1	68
X70. Lesión autoinfligida intencionalmente por ahorcamiento, estrangulamiento o sofocación	55	62	50	58	59	68	1.652
X71. Lesión autoinfligida intencionalmente por ahogamiento y sumersión	2	1	1	2	4	0	82
X72. Lesión autoinfligida intencionalmente por disparo de arma corta	1	2	0	0	2	1	27
X73. Lesión autoinfligida intencionalmente por disparo de rifle, escopeta y arma larga	1	2	1	1	2	2	55
X74. Lesión autoinfligida intencionalmente por disparo de otras armas de fuego, y las no especificadas	4	3	6	8	6	3	88
X75. Lesión autoinfligida intencionalmente por material explosivo	0	0	0	0	0	0	0
X76. Lesión autoinfligida intencionalmente por humo, fuego y llamas	1	0	1	1	0	2	13
X77. Lesión autoinfligida intencionalmente por vapor de agua, otros vapores y objetos calientes	1	0	0	0	0	0	0
X78. Lesión autoinfligida intencionalmente por objeto cortante	1	1	3	0	0	4	73
X79. Lesión autoinfligida intencionalmente por objeto romo o sin filo	0	0	0	0	0	0	1
X80. Lesión autoinfligida intencionalmente al saltar desde un lugar elevado	16	16	31	33	6	25	897
X81. Lesión autoinfligida intencionalmente por arrojar o colocarse delante de objeto en movimiento	1	2	0	3	1	3	67



### 12.1.8. Evolución de los suicidios según sexo, medio empleado y lugar de defunción.

	MURCIA (Región de)						ESPAÑA
	2013	2014	2015	2016	2017	2018	2018
X82. Lesión autoinfligida intencionalmente por colisión de vehículo de motor	0	0	1	0	1	0	13
X83. Lesión autoinfligida intencionalmente por otros medios especificados	3	1	0	0	0	0	7
X84. Lesión autoinfligida intencionalmente por medios no especificados	1	0	2	2	0	0	151
<b>HOMBRES</b>	<b>73</b>	<b>71</b>	<b>80</b>	<b>96</b>	<b>77</b>	<b>91</b>	<b>2.619</b>
X60. Envenenamiento autoinfligido intencionalmente por (exposición a) analgésicos no narcóticos, antipiréticos y antirreumáticos	0	0	0	0	0	0	1
X61. Envenenamiento autoinfligido intencionalmente por (exposición a) drogas antiepilépticas, sedantes, hipnóticas, antiparkinsonianas y psicotrópicas, no clasificadas en otra parte	1	0	0	1	3	1	19
X62. Envenenamiento autoinfligido intencionalmente por (exposición a) narcóticos y psicodislépticos, no clasificados en otra parte	0	1	0	0	0	0	2
X63. Envenenamiento autoinfligido intencionalmente por (exposición a) otras drogas que actúan sobre el sistema nervioso autónomo	0	0	0	0	0	0	0
X64. Envenenamiento autoinfligido intencionalmente por (exposición a) otras drogas, medicamentos y sustancias biológicas, y los no especificados	2	4	4	4	3	5	131
X65. Envenenamiento autoinfligido intencionalmente por (exposición a) alcohol	0	0	0	0	0	0	3
X66. Envenenamiento autoinfligido intencionalmente por (exposición a) disolventes orgánicos e hidrocarburos halogenados y sus vapores	0	0	0	0	0	0	1
X67. Envenenamiento autoinfligido intencionalmente por (exposición a) otros gases y vapores	0	0	0	2	1	1	35
X68. Envenenamiento autoinfligido intencionalmente por (exposición a) plaguicidas	1	1	1	1	1	2	13
X69. Envenenamiento autoinfligido intencionalmente por (exposición a) otros productos químicos y sustancias nocivas, y los no especificados	2	1	1	0	1	0	36
X70. Lesión autoinfligida intencionalmente por ahorcamiento, estrangulamiento o sofocación	45	49	44	50	49	53	1.387
X71. Lesión autoinfligida intencionalmente por ahogamiento y sumersión	0	1	1	1	4	0	46
X72. Lesión autoinfligida intencionalmente por disparo de arma corta	1	1	0	0	1	1	26
X73. Lesión autoinfligida intencionalmente por disparo de rifle, escopeta y arma larga	1	2	1	1	2	2	53
X74. Lesión autoinfligida intencionalmente por disparo de otras armas de fuego, y las no especificadas	4	3	6	8	6	3	83
X75. Lesión autoinfligida intencionalmente por material explosivo	0	0	0	0	0	0	0
X76. Lesión autoinfligida intencionalmente por humo, fuego y llamas	1	0	1	1	0	1	9
X77. Lesión autoinfligida intencionalmente por vapor de agua, otros vapores y objetos calientes	1	0	0	0	0	0	0
X78. Lesión autoinfligida intencionalmente por objeto cortante	1	1	3	0	0	2	55

### 12.1.8. Evolución de los suicidios según sexo, medio empleado y lugar de defunción.

	MURCIA (Región de)						ESPAÑA
	2013	2014	2015	2016	2017	2018	2018
X79. Lesión autoinfligida intencionalmente por objeto romo o sin filo	0	0	0	0	0	0	1
X80. Lesión autoinfligida intencionalmente al saltar desde un lugar elevado	10	5	15	23	4	19	549
X81. Lesión autoinfligida intencionalmente por arrojar o colocarse delante de objeto en movimiento	1	1	0	3	1	1	51
X82. Lesión autoinfligida intencionalmente por colisión de vehículo de motor	0	0	1	0	1	0	9
X83. Lesión autoinfligida intencionalmente por otros medios especificados	1	1	0	0	0	0	6
X84. Lesión autoinfligida intencionalmente por medios no especificados	1	0	2	1	0	0	103
<b>MUJERES</b>	<b>25</b>	<b>35</b>	<b>29</b>	<b>25</b>	<b>15</b>	<b>34</b>	<b>920</b>
X60. Envenenamiento autoinfligido intencionalmente por (exposición a) analgésicos no narcóticos, antipiréticos y antirreumáticos	0	0	0	0	0	0	2
X61. Envenenamiento autoinfligido intencionalmente por (exposición a) drogas antiepilépticas, sedantes, hipnóticas, antiparkinsonianas y psicotrópicas, no clasificadas en otra parte	1	0	0	0	0	3	20
X62. Envenenamiento autoinfligido intencionalmente por (exposición a) narcóticos y psicodislépticos, no clasificados en otra parte	0	1	0	0	0	0	2
X63. Envenenamiento autoinfligido intencionalmente por (exposición a) otras drogas que actúan sobre el sistema nervioso autónomo	0	0	0	0	0	0	0
X64. Envenenamiento autoinfligido intencionalmente por (exposición a) otras drogas, medicamentos y sustancias biológicas, y los no especificados	3	4	5	3	2	4	107
X65. Envenenamiento autoinfligido intencionalmente por (exposición a) alcohol	0	0	0	0	0	0	2
X66. Envenenamiento autoinfligido intencionalmente por (exposición a) disolventes orgánicos e hidrocarburos halogenados y sus vapores	0	0	0	0	0	0	0
X67. Envenenamiento autoinfligido intencionalmente por (exposición a) otros gases y vapores	1	1	1	0	0	0	6
X68. Envenenamiento autoinfligido intencionalmente por (exposición a) plaguicidas	0	0	0	0	0	0	1
X69. Envenenamiento autoinfligido intencionalmente por (exposición a) otros productos químicos y sustancias nocivas, y los no especificados	0	3	1	2	0	1	32
X70. Lesión autoinfligida intencionalmente por ahorcamiento, estrangulamiento o sofocación	10	13	6	8	10	15	265
X71. Lesión autoinfligida intencionalmente por ahogamiento y sumersión	2	0	0	1	0	0	36
X72. Lesión autoinfligida intencionalmente por disparo de arma corta	0	1	0	0	1	0	1
X73. Lesión autoinfligida intencionalmente por disparo de rifle, escopeta y arma larga	0	0	0	0	0	0	2
X74. Lesión autoinfligida intencionalmente por disparo de otras armas de fuego, y las no especificadas	0	0	0	0	0	0	5
X75. Lesión autoinfligida intencionalmente por material explosivo	0	0	0	0	0	0	0

### 12.1.8. Evolución de los suicidios según sexo, medio empleado y lugar de defunción.

	MURCIA (Región de)						ESPAÑA
	2013	2014	2015	2016	2017	2018	2018
X76. Lesión autoinfligida intencionalmente por humo, fuego y llamas	0	0	0	0	0	1	4
X77. Lesión autoinfligida intencionalmente por vapor de agua, otros vapores y objetos calientes	0	0	0	0	0	0	0
X78. Lesión autoinfligida intencionalmente por objeto cortante	0	0	0	0	0	2	18
X79. Lesión autoinfligida intencionalmente por objeto romo o sin filo	0	0	0	0	0	0	0
X80. Lesión autoinfligida intencionalmente al saltar desde un lugar elevado	6	11	16	10	2	6	348
X81. Lesión autoinfligida intencionalmente por arrojarse o colocarse delante de objeto en movimiento	0	1	0	0	0	2	16
X82. Lesión autoinfligida intencionalmente por colisión de vehículo de motor	0	0	0	0	0	0	4
X83. Lesión autoinfligida intencionalmente por otros medios especificados	2	0	0	0	0	0	1
X84. Lesión autoinfligida intencionalmente por medios no especificados	0	0	0	1	0	0	48

*En el año 2013, debido a la disponibilidad de una nueva fuente de información judicial, se ha permitido asignar de forma más precisa la causa de defunción en las muertes con intervención judicial. La mejora incorporada tiene el efecto de que la serie no sea estrictamente comparable con la de años anteriores. A partir de los datos de 2014 se ha implantado un codificador automático para el cálculo de la causa básica de defunción.*

**Fuente: INE. Defunciones según la causa de muerte**

### 12.2.1. Evolución de las enfermedades de declaración obligatoria. Casos registrados.

	MURCIA (Región de)											
	2007	2008	2009	2010	2011	2012	2013	2014	2015	2016	2017	2018
Brucelosis	12	4	6	4	4	6	20	0	1	0	3	0
Campilobacteriosis												1
Carbunco	0	0	0	0	1	0	0	0	0	0	0	0
Chikungunya	0	0	0	0	0	0	0	5	10	2	0	1
Dengue												5
Disentería bacilar	4	0	0	0	3	0	0	1	0	5	1	0
Enfermedad meningocócica	18	12	20	9	9	7	12	9	4	7	4	9
Fiebre exantemática mediterránea	2	5	5	7	3	5	5	6	1	1	5	3
Fiebres tifoidea y paratifoidea	3	6	1	2	2	1	3	1	1	1	0	1
Gripe	31.716	31.635	66.314	7.487	30.237	30.785	33.016	18.708	28.608	26.952	18.274	33.137
Hepatitis												
Hepatitis A	43	37	61	50	51	24	38	52	51	49	180	55
Hepatitis B aguda	11	15	17	18	13	10	15	29	13	22	17	15
Hepatitis C aguda									4	2	5	2
Otras hepatitis víricas	15	13	12	4	5	3	4	0	1	3	1	1
Infección gonocócica	40	44	43	34	53	35	38	28	33	30	36	59
Legionelosis	32	21	16	18	29	27	15	24	29	19	31	33
Leishmaniasis	2	3	0	0	5	6	3	3	6	4	5	6
Lepra	2	1	2	1	2	1	0	0	0	0	0	0
Listeriosis												1
Neumocócica invasora												1
Otras meningitis	91	94	64	79	78	59	68	72	71	65	65	46
Paludismo	6	3	10	8	7	8	5	16	14	13	11	13
Parotiditis	85	73	63	67	68	107	104	157	434	50	135	193
Rubéola	4	2	2	0	0	0	0	1	0	0	0	0
Sarampión	0	0	1	96	2	3	4	1	0	1	8	0
Sífilis	57	66	55	78	87	108	77	82	48	36	61	65
Sífilis congénita	2	1	0	0	0	0	0	0	1	0	0	1
Tétanos	0	0	0	0	0	1	0	0	0	0	0	0

### 12.2.1. Evolución de las enfermedades de declaración obligatoria. Casos registrados.

	MURCIA (Región de)											
	2007	2008	2009	2010	2011	2012	2013	2014	2015	2016	2017	2018
Tosferina	3	2	4	5	13	10	7	30	119	29	37	24
Toxiinfección alimentaria	189	342	208	278	221	529	209	212	409	430	276	302
Tuberculosis							146	130	150	115	122	133
Tuberculosis respiratoria	185	213	214	159	179	141	132	101	123	101		
Meningitis tuberculosa	8	4	5	2	4	3	1	4	2	2		
Otras tuberculosis	36	38	39	23	46	17	13	25	25	12		
Varicela	8.791	9.270	7.013	8.494	7.489	6.638	7.595	7.102	7.298	10.406	3.956	4.776
Zika										2	1	0

A partir del año 2015 incluimos la categoría "Hepatitis C".

**Fuente:** Consejería de Salud. Dirección General de Salud Pública y Adicciones

### 12.2.2. Enfermos dados de alta en los hospitales según capítulos (CIE-10-MC), lugar de hospitalización y sexo.

2018	MURCIA (Región de)			ESPAÑA		
	TOTAL	Hombres	Mujeres	TOTAL	Hombres	Mujeres
<b>TOTAL</b>	<b>155.320</b>	<b>73.465</b>	<b>81.855</b>	<b>4.899.954</b>	<b>2.349.175</b>	<b>2.550.779</b>
0100 Ciertas Enfermedades Infecciosas y Parasitarias A00-B99	3.588	2.031	1.556	114.629	63.718	50.911
0200 Neoplasias C00-D49	13.244	7.091	6.153	462.956	246.610	216.346
0300 Enfermedades de la Sangre, de los Órganos Hematopoyéticos y Ciertos Trastornos que afectan al Mecanismo Inmunitario D50-D89	1.343	619	724	42.969	21.115	21.854
0400 Enfermedades Endocrinas, Nutricionales y Metabólicas E00-E89	3.058	1.317	1.740	88.014	36.535	51.479
0500 Trastornos Mentales y de Comportamiento F01-F99	3.319	1.937	1.382	118.095	61.767	56.328
0600 Enfermedades del Sistema Nervioso G00-G99	4.677	2.445	2.232	121.224	61.942	59.283
0700 Enfermedades del Ojo y sus Anexos H00-H59	1.296	596	701	25.563	12.874	12.690
0800 Enfermedades del Oído y de la Apófisis Mastoides H60-H95	668	336	332	22.688	11.054	11.634
0900 Enfermedades del Aparato Circulatorio I00-I99	17.719	10.350	7.368	612.066	348.527	263.539
1000 Enfermedades del Aparato Respiratorio J00-J99	19.158	10.743	8.415	635.134	349.104	286.030
1100 Enfermedades del Aparato Digestivo K00-K95	19.091	10.735	8.356	610.104	338.413	271.691
1200 Enfermedades de la Piel y del Tejido Subcutáneo L00-L99	1.991	1.100	891	55.792	29.252	26.540
1300 Enfermedades del Aparato Musculoesquelético y del Tejido Conectivo M00-M99	11.388	5.324	6.063	358.795	167.139	191.656
1400 Enfermedades del Aparato Genitourinario N00-N99	11.107	5.327	5.780	350.331	168.543	181.789
1500 Complicaciones del Embarazo, Parto y Puerperio O00-O9A	17.218		17.218	425.658		425.658
1600 Ciertas Enfermedades con Origen en el Período Perinatal P00-P96	1.545	815	729	60.853	33.568	27.285
1700 Anomalías Congénitas Q00-Q99	1.025	627	398	36.357	20.170	16.187
1800 Síntomas, Signos y Hallazgos Anormales Clínicos y de Laboratorio, no clasificados en otra parte R00-R99	6.605	3.644	2.961	193.319	103.811	89.508
1900 Lesiones Traumáticas, Envenenamientos y Otras Consecuencias de Causas Externas S00-T88	13.252	7.106	6.147	442.333	223.712	218.621
2100 Factores que influyen en el Estado de Salud y Contacto con los Servicios Sanitarios Z00-Z99	3.624	1.112	2.511	114.512	47.119	67.394
Altas sin diagnóstico	404	210	194	8.563	4.204	4.359

**Fuente: INE. Encuesta de Morbilidad Hospitalaria**

### 12.2.3. Evolución de los enfermos dados de alta en los hospitales según edad y sexo, por lugar de hospitalización.

	MURCIA (Región de)								ESPAÑA
	2011	2012	2013	2014	2015	2016	2017	2018	2018
<b>TOTAL</b>									
<b>TOTAL</b>	<b>143.301</b>	<b>143.308</b>	<b>145.014</b>	<b>146.541</b>	<b>149.343</b>	<b>149.490</b>	<b>152.804</b>	<b>155.320</b>	<b>4.899.954</b>
Hombres	66.293	66.172	66.897	67.458	69.584	69.544	71.161	73.465	2.349.175
Mujeres	77.008	77.136	78.117	79.083	79.759	79.946	81.644	81.855	2.550.779
<b>Menores de 1 año</b>									
<b>TOTAL</b>	<b>4.405</b>	<b>4.144</b>	<b>3.852</b>	<b>3.672</b>	<b>4.204</b>	<b>4.167</b>	<b>3.969</b>	<b>3.880</b>	<b>131.790</b>
Hombres	2.514	2.391	2.256	2.103	2.428	2.374	2.304	2.172	73.870
Mujeres	1.891	1.753	1.596	1.569	1.776	1.793	1.664	1.708	57.920
<b>De 1 a 4 años</b>									
<b>TOTAL</b>	<b>2.960</b>	<b>2.900</b>	<b>2.857</b>	<b>2.979</b>	<b>2.693</b>	<b>2.685</b>	<b>2.600</b>	<b>2.607</b>	<b>97.725</b>
Hombres	1.702	1.696	1.669	1.753	1.532	1.520	1.523	1.470	56.227
Mujeres	1.258	1.204	1.188	1.226	1.161	1.165	1.077	1.137	41.498
<b>De 5 a 14 años</b>									
<b>TOTAL</b>	<b>3.847</b>	<b>3.780</b>	<b>3.955</b>	<b>3.948</b>	<b>3.885</b>	<b>4.031</b>	<b>4.193</b>	<b>4.094</b>	<b>129.184</b>
Hombres	2.202	2.226	2.281	2.192	2.187	2.312	2.376	2.318	72.970
Mujeres	1.644	1.554	1.674	1.756	1.698	1.719	1.817	1.776	56.214
<b>De 15 a 24 años</b>									
<b>TOTAL</b>	<b>8.388</b>	<b>8.080</b>	<b>7.962</b>	<b>7.906</b>	<b>7.697</b>	<b>7.637</b>	<b>8.070</b>	<b>8.006</b>	<b>193.381</b>
Hombres	2.982	2.893	2.943	2.882	2.859	2.693	2.917	3.099	77.920
Mujeres	5.406	5.188	5.019	5.024	4.838	4.944	5.153	4.907	115.461
<b>De 25 a 34 años</b>									
<b>TOTAL</b>	<b>21.098</b>	<b>19.603</b>	<b>18.957</b>	<b>18.425</b>	<b>17.939</b>	<b>17.458</b>	<b>17.250</b>	<b>16.475</b>	<b>415.350</b>
Hombres	4.799	4.437	4.369	4.066	4.006	3.834	3.820	3.740	97.578
Mujeres	16.299	15.166	14.587	14.359	13.933	13.624	13.430	12.735	317.772
<b>De 35 a 44 años</b>									
<b>TOTAL</b>	<b>18.153</b>	<b>18.084</b>	<b>18.360</b>	<b>18.834</b>	<b>18.684</b>	<b>19.120</b>	<b>19.497</b>	<b>19.249</b>	<b>523.007</b>
Hombres	6.600	6.353	6.391	6.508	6.533	6.628	6.815	6.618	176.188
Mujeres	11.552	11.730	11.968	12.326	12.151	12.492	12.683	12.631	346.819
<b>De 45 a 54 años</b>									
<b>TOTAL</b>	<b>14.955</b>	<b>15.346</b>	<b>15.860</b>	<b>15.904</b>	<b>16.273</b>	<b>16.584</b>	<b>17.152</b>	<b>17.929</b>	<b>507.132</b>

### 12.2.3. Evolución de los enfermos dados de alta en los hospitales según edad y sexo, por lugar de hospitalización.

	MURCIA (Región de)								ESPAÑA
	2011	2012	2013	2014	2015	2016	2017	2018	2018
Hombres	8.255	8.331	8.491	8.537	8.769	8.847	9.035	9.586	265.636
Mujeres	6.701	7.015	7.369	7.367	7.504	7.737	8.117	8.343	241.496
<b>De 55 a 64 años</b>									
<b>TOTAL</b>	<b>16.440</b>	<b>16.693</b>	<b>17.372</b>	<b>17.858</b>	<b>18.310</b>	<b>18.752</b>	<b>19.030</b>	<b>20.403</b>	<b>652.891</b>
Hombres	9.793	9.783	10.016	10.250	10.593	10.806	11.042	11.846	377.161
Mujeres	6.647	6.909	7.356	7.608	7.716	7.946	7.988	8.557	275.730
<b>De 65 a 74 años</b>									
<b>TOTAL</b>	<b>19.325</b>	<b>20.120</b>	<b>20.319</b>	<b>21.020</b>	<b>21.624</b>	<b>21.725</b>	<b>22.293</b>	<b>23.736</b>	<b>806.559</b>
Hombres	11.070	11.459	11.486	11.950	12.423	12.527	12.770	13.673	469.524
Mujeres	8.255	8.661	8.833	9.070	9.201	9.198	9.523	10.063	337.035
<b>De 75 a 84 años</b>									
<b>TOTAL</b>	<b>23.713</b>	<b>23.730</b>	<b>24.533</b>	<b>23.925</b>	<b>24.835</b>	<b>24.134</b>	<b>24.363</b>	<b>24.338</b>	<b>832.209</b>
Hombres	12.225	12.235	12.479	12.260	12.792	12.586	12.512	12.728	436.594
Mujeres	11.489	11.495	12.055	11.664	12.043	11.548	11.852	11.609	395.615
<b>De 85 y más años</b>									
<b>TOTAL</b>	<b>10.018</b>	<b>10.828</b>	<b>10.988</b>	<b>12.071</b>	<b>13.200</b>	<b>13.197</b>	<b>14.386</b>	<b>14.603</b>	<b>610.726</b>
Hombres	4.151	4.368	4.515	4.957	5.461	5.417	6.045	6.215	245.507
Mujeres	5.867	6.460	6.473	7.114	7.739	7.779	8.341	8.388	365.218

Fuente: INE. Encuesta de Morbilidad Hospitalaria



#### 12.2.4. Estancias causadas según capítulos (CIE-10-MC), lugar de hospitalización y sexo.

Días

2018	MURCIA (Región de)			ESPAÑA		
	TOTAL	Hombres	Mujeres	TOTAL	Hombres	Mujeres
<b>TOTAL</b>	<b>1.269.494</b>	<b>638.841</b>	<b>630.652</b>	<b>40.563.057</b>	<b>21.048.584</b>	<b>19.514.473</b>
0100 Ciertas Enfermedades Infecciosas y Parasitarias A00-B99	41.345	23.594	17.751	1.173.734	677.359	496.375
0200 Neoplasias C00-D49	110.953	65.692	45.261	3.795.304	2.193.600	1.601.703
0300 Enfermedades de la Sangre, de los Órganos Hematopoyéticos y Ciertos Trastornos que afectan al Mecanismo Inmunitario D50-D89	12.268	5.132	7.136	322.505	162.254	160.251
0400 Enfermedades Endocrinas, Nutricionales y Metabólicas E00-E89	27.337	14.895	12.442	623.176	315.727	307.449
0500 Trastornos Mentales y de Comportamiento F01-F99	122.673	81.823	40.850	6.660.667	3.769.864	2.890.803
0600 Enfermedades del Sistema Nervioso G00-G99	62.592	22.165	40.427	1.357.336	641.222	716.114
0700 Enfermedades del Ojo y sus Anexos H00-H59	4.898	2.460	2.438	83.883	43.191	40.692
0800 Enfermedades del Oído y de la Apófisis Mastoides H60-H95	2.270	1.216	1.054	65.399	32.719	32.680
0900 Enfermedades del Aparato Circulatorio I00-I99	159.461	88.194	71.267	5.444.507	3.022.405	2.422.102
1000 Enfermedades del Aparato Respiratorio J00-J99	153.397	84.421	68.976	4.578.978	2.526.332	2.052.646
1100 Enfermedades del Aparato Digestivo K00-K95	110.396	62.277	48.120	3.409.302	1.878.661	1.530.641
1200 Enfermedades de la Piel y del Tejido Subcutáneo L00-L99	18.612	9.830	8.782	505.393	253.626	251.767
1300 Enfermedades del Aparato Musculoesquelético y del Tejido Conectivo M00-M99	50.883	21.898	28.985	1.872.925	814.933	1.057.993
1400 Enfermedades del Aparato Genitourinario N00-N99	71.979	31.547	40.432	1.803.976	900.393	903.584
1500 Complicaciones del Embarazo, Parto y Puerperio O00-O9A	54.113		54.113	1.310.998		1.310.998
1600 Ciertas Enfermedades con Origen en el Período Perinatal P00-P96	16.513	8.869	7.644	550.404	301.979	248.425
1700 Anomalías Congénitas Q00-Q99	5.939	3.245	2.693	188.540	105.709	82.830
1800 Síntomas, Signos y Hallazgos Anormales Clínicos y de Laboratorio, no clasificados en otra parte R00-R99	109.662	50.968	58.694	2.208.283	1.216.147	992.136
1900 Lesiones Traumáticas, Envenenamientos y Otras Consecuencias de Causas Externas S00-T88	115.148	51.655	63.494	3.755.156	1.763.296	1.991.860
2100 Factores que influyen en el Estado de Salud y Contacto con los Servicios Sanitarios Z00-Z99	14.975	7.197	7.778	742.756	373.670	369.086
Altas sin diagnóstico	4.079	1.765	2.314	109.834	55.497	54.337

Fuente: INE. Encuesta de Morbilidad Hospitalaria

### 12.2.5. Evolución de las estancias causadas según edad y sexo, por lugar de hospitalización.

Días

	MURCIA (Región de)								ESPAÑA
	2011	2012	2013	2014	2015	2016	2017	2018	2018
<b>TOTAL</b>									
<b>TOTAL</b>	<b>927.268</b>	<b>893.592</b>	<b>904.021</b>	<b>905.096</b>	<b>956.490</b>	<b>995.193</b>	<b>1.123.590</b>	<b>1.269.494</b>	<b>40.563.057</b>
Hombres	470.302	450.110	450.061	457.205	481.101	495.969	566.595	638.841	21.048.584
Mujeres	456.966	443.482	453.961	447.891	475.389	499.224	556.995	630.652	19.514.473
<b>Menores de 1 año</b>									
<b>TOTAL</b>	<b>36.277</b>	<b>31.456</b>	<b>29.885</b>	<b>29.354</b>	<b>31.659</b>	<b>28.973</b>	<b>30.945</b>	<b>28.325</b>	<b>897.486</b>
Hombres	20.659	17.613	17.842	16.633	17.507	16.021	17.642	15.636	498.927
Mujeres	15.617	13.843	12.043	12.721	14.152	12.952	13.303	12.689	398.559
<b>De 1 a 4 años</b>									
<b>TOTAL</b>	<b>12.859</b>	<b>11.391</b>	<b>12.151</b>	<b>11.804</b>	<b>10.898</b>	<b>10.311</b>	<b>9.896</b>	<b>10.256</b>	<b>355.485</b>
Hombres	7.205	6.115	6.954	6.820	6.101	5.651	5.504	5.431	201.743
Mujeres	5.655	5.276	5.197	4.984	4.797	4.660	4.392	4.825	153.742
<b>De 5 a 14 años</b>									
<b>TOTAL</b>	<b>14.893</b>	<b>14.009</b>	<b>14.771</b>	<b>14.852</b>	<b>14.328</b>	<b>15.073</b>	<b>15.454</b>	<b>15.592</b>	<b>480.738</b>
Hombres	8.516	7.995	8.338	7.333	7.674	8.226	8.166	8.066	258.005
Mujeres	6.377	6.014	6.433	7.519	6.654	6.847	7.288	7.526	222.732
<b>De 15 a 24 años</b>									
<b>TOTAL</b>	<b>33.392</b>	<b>31.586</b>	<b>30.295</b>	<b>30.018</b>	<b>31.085</b>	<b>31.284</b>	<b>33.370</b>	<b>32.067</b>	<b>994.832</b>
Hombres	13.511	12.772	12.353	12.558	13.299	12.284	13.404	14.391	465.632
Mujeres	19.881	18.814	17.941	17.460	17.786	19.000	19.965	17.677	529.199
<b>De 25 a 34 años</b>									
<b>TOTAL</b>	<b>85.132</b>	<b>75.556</b>	<b>70.854</b>	<b>68.353</b>	<b>70.338</b>	<b>70.679</b>	<b>71.001</b>	<b>63.159</b>	<b>1.917.916</b>
Hombres	26.517	24.280	22.271	21.669	21.937	21.965	24.739	19.929	763.761
Mujeres	58.615	51.276	48.582	46.684	48.400	48.715	46.262	43.230	1.154.155
<b>De 35 a 44 años</b>									
<b>TOTAL</b>	<b>84.554</b>	<b>84.017</b>	<b>85.590</b>	<b>87.164</b>	<b>86.551</b>	<b>90.786</b>	<b>99.861</b>	<b>110.275</b>	<b>2.909.737</b>
Hombres	38.214	37.212	36.010	38.638	38.029	37.482	47.010	56.378	1.405.308
Mujeres	46.340	46.805	49.580	48.527	48.522	53.304	52.852	53.897	1.504.429

### 12.2.5. Evolución de las estancias causadas según edad y sexo, por lugar de hospitalización.

Días

	MURCIA (Región de)								ESPAÑA
	2011	2012	2013	2014	2015	2016	2017	2018	2018
<b>De 45 a 54 años</b>									
<b>TOTAL</b>	<b>93.266</b>	<b>91.292</b>	<b>92.174</b>	<b>92.145</b>	<b>98.090</b>	<b>104.362</b>	<b>111.058</b>	<b>123.462</b>	<b>3.957.429</b>
Hombres	54.313	52.491	53.891	53.618	56.080	58.383	61.873	71.972	2.364.932
Mujeres	38.952	38.801	38.282	38.526	42.010	45.979	49.186	51.490	1.592.497
<b>De 55 a 64 años</b>									
<b>TOTAL</b>	<b>107.568</b>	<b>103.914</b>	<b>108.515</b>	<b>110.925</b>	<b>117.720</b>	<b>122.552</b>	<b>139.880</b>	<b>158.691</b>	<b>5.574.593</b>
Hombres	66.863	63.759	64.516	66.106	72.447	73.602	85.629	100.852	3.449.975
Mujeres	40.705	40.155	43.998	44.819	45.274	48.949	54.251	57.839	2.124.617
<b>De 65 a 74 años</b>									
<b>TOTAL</b>	<b>147.254</b>	<b>146.054</b>	<b>148.372</b>	<b>148.385</b>	<b>156.672</b>	<b>165.396</b>	<b>185.422</b>	<b>206.209</b>	<b>7.483.641</b>
Hombres	85.953	85.856	85.945	86.918	91.964	99.110	110.416	125.866	4.474.562
Mujeres	61.301	60.198	62.427	61.467	64.708	66.286	75.006	80.343	3.009.079
<b>De 75 a 84 años</b>									
<b>TOTAL</b>	<b>210.437</b>	<b>201.004</b>	<b>203.820</b>	<b>198.289</b>	<b>211.221</b>	<b>216.866</b>	<b>244.783</b>	<b>272.908</b>	<b>8.800.699</b>
Hombres	107.833	102.754	102.326	100.645	106.954	111.320	120.798	132.571	4.509.658
Mujeres	102.605	98.250	101.495	97.644	104.267	105.546	123.985	140.337	4.291.041
<b>De 85 y más años</b>									
<b>TOTAL</b>	<b>101.635</b>	<b>103.312</b>	<b>107.595</b>	<b>113.806</b>	<b>127.928</b>	<b>138.911</b>	<b>181.919</b>	<b>248.549</b>	<b>7.190.501</b>
Hombres	40.718	39.262	39.613	46.267	49.108	51.925	71.414	87.749	2.656.079
Mujeres	60.919	64.050	67.982	67.539	78.820	86.986	110.505	160.800	4.534.421

Fuente: INE. Encuesta de Morbilidad Hospitalaria

### 12.2.6. Estancias medias según capítulos (CIE-10-MC), lugar de hospitalización y sexo.

Días

	2018	MURCIA (Región de)			ESPAÑA		
		TOTAL	Hombres	Mujeres	TOTAL	Hombres	Mujeres
<b>TOTAL</b>		<b>8,17</b>	<b>8,70</b>	<b>7,70</b>	<b>8,28</b>	<b>8,96</b>	<b>7,65</b>
0100 Ciertas Enfermedades Infecciosas y Parasitarias A00-B99		11,52	11,61	11,41	10,24	10,63	9,75
0200 Neoplasias C00-D49		8,38	9,26	7,36	8,20	8,90	7,40
0300 Enfermedades de la Sangre, de los Órganos Hematopoyéticos y Ciertos Trastornos que afectan al Mecanismo Inmunitario D50-D89		9,14	8,30	9,86	7,51	7,68	7,33
0400 Enfermedades Endocrinas, Nutricionales y Metabólicas E00-E89		8,94	11,31	7,15	7,08	8,64	5,97
0500 Trastornos Mentales y de Comportamiento F01-F99		36,96	42,25	29,55	56,40	61,03	51,32
0600 Enfermedades del Sistema Nervioso G00-G99		13,38	9,07	18,11	11,20	10,35	12,08
0700 Enfermedades del Ojo y sus Anexos H00-H59		3,78	4,13	3,48	3,28	3,36	3,21
0800 Enfermedades del Oído y de la Apófisis Mastoides H60-H95		3,40	3,62	3,18	2,88	2,96	2,81
0900 Enfermedades del Aparato Circulatorio I00-I99		9,00	8,52	9,67	8,90	8,67	9,19
1000 Enfermedades del Aparato Respiratorio J00-J99		8,01	7,86	8,20	7,21	7,24	7,18
1100 Enfermedades del Aparato Digestivo K00-K95		5,78	5,80	5,76	5,59	5,55	5,63
1200 Enfermedades de la Piel y del Tejido Subcutáneo L00-L99		9,35	8,94	9,85	9,06	8,67	9,49
1300 Enfermedades del Aparato Musculoesquelético y del Tejido Conectivo M00-M99		4,47	4,11	4,78	5,22	4,88	5,52
1400 Enfermedades del Aparato Genitourinario N00-N99		6,48	5,92	6,99	5,15	5,34	4,97
1500 Complicaciones del Embarazo, Parto y Puerperio O00-O9A		3,14		3,14	3,08		3,08
1600 Ciertas Enfermedades con Origen en el Período Perinatal P00-P96		10,69	10,88	10,48	9,04	9,00	9,10
1700 Anomalías Congénitas Q00-Q99		5,80	5,18	6,76	5,19	5,24	5,12
1800 Síntomas, Signos y Hallazgos Anormales Clínicos y de Laboratorio, no clasificados en otra parte R00-R99		16,60	13,99	19,82	11,42	11,72	11,08
1900 Lesiones Traumáticas, Envenenamientos y Otras Consecuencias de Causas Externas S00-T88		8,69	7,27	10,33	8,49	7,88	9,11
2100 Factores que influyen en el Estado de Salud y Contacto con los Servicios Sanitarios Z00-Z99		4,13	6,47	3,10	6,49	7,93	5,48
Altas sin diagnóstico		10,09	8,40	11,92	12,83	13,20	12,47

Fuente: INE. Encuesta de Morbilidad Hospitalaria

### 12.2.7. Neoplasias. Enfermos dados de alta según tipo de neoplasia (CIE-10-MC), lugar de hospitalización y sexo.

2018	MURCIA (Región de)			ESPAÑA		
	TOTAL	Hombres	Mujeres	TOTAL	Hombres	Mujeres
<b>0200 NEOPLASIAS C00-D49</b>	<b>13.244</b>	<b>7.091</b>	<b>6.153</b>	<b>462.956</b>	<b>246.610</b>	<b>216.346</b>
0201 Neoplasias malignas de colon, recto y ano C18-C21	1.203	755	448	46.913	28.584	18.329
0202 Neoplasias malignas de tráquea, bronquios y pulmón C33-C34	996	775	222	35.262	26.462	8.800
0203 Melanoma y otras neoplasias malignas de la piel C43-C44	235	145	90	7.701	4.521	3.181
0204 Neoplasia maligna de la mama C50	967	8	959	33.024	334	32.690
0205 Neoplasia maligna del útero C53-C55	289		289	9.758		9.758
0206 Neoplasia maligna del ovario C56	131		131	5.054		5.054
0207 Neoplasia maligna de la próstata C61	507	507		19.840	19.840	
0208 Neoplasia maligna de la vejiga C67	1.124	940	184	42.018	35.082	6.936
0209 Otras neoplasias malignas Resto de (C00-C96)	4.555	2.664	1.891	167.478	97.128	70.350
0210 Carcinoma in situ D00-D09	335	178	157	9.722	4.550	5.172
0211 Neoplasia benigna del colon, del recto, del conducto anal y del ano D12	127	74	53	4.783	2.848	1.935
0212 Leiomioma uterino D25	652		652	19.637		19.637
0213 Otras neoplasias benignas y neoplasias de comportamiento incierto o desconocido	2.125	1.047	1.078	61.767	27.262	34.505

**Fuente: INE. Encuesta de Morbilidad Hospitalaria**

### 12.2.8. Incidencia de cáncer en la Región de Murcia. Número de casos y tasas por 100.000 personas y año.

	Casos				Tasas de incidencia anual por 100.000 habitantes				Tasas ajustadas a la población europea estándar por 100.000			
	2009	2010	2011	2012	2009	2010	2011	2012	2009	2010	2011	2012
<b>HOMBRES</b>												
<b>Todos excepto cánceres de la piel no melanoma</b>	<b>3.514</b>	<b>3.750</b>	<b>3.799</b>	<b>3.634</b>	<b>478,02</b>	<b>507,77</b>	<b>511,82</b>	<b>488,90</b>	<b>474,76</b>	<b>499,30</b>	<b>496,37</b>	<b>465,62</b>
Labio	26	27	22	17	3,54	3,65	2,90	2,20	3,53	3,31	2,60	2,29
Lengua	24	25	29	20	3,26	3,38	3,90	2,67	3,66	3,37	3,99	2,82
Boca	23	30	27	19	3,13	4,05	3,63	2,53	3,31	4,35	3,59	2,59
Glándulas salivares	6	9	7	7	0,82	1,22	0,94	0,94	0,70	1,21	0,91	0,96
Amígdala	0	9	6	17	0,00	1,22	0,81	2,26	0,00	1,28	0,86	2,31
Otros orofaringe	6	4	4	9	0,82	0,54	0,53	1,20	0,78	0,52	0,62	1,29
Nasofaringe	10	10	14	7	1,36	1,35	1,85	0,93	1,27	1,31	1,98	0,81
Hipofaringe	13	13	22	15	1,77	1,76	2,95	1,99	2,02	1,94	3,05	2,07
Faringe no especificado	2	4	7	6	0,27	0,54	0,94	0,80	0,33	0,50	1,02	0,89
Esófago	44	37	47	42	5,99	5,13	6,34	5,64	6,23	5,25	6,30	5,76
Estómago	111	124	110	101	15,10	16,75	14,83	13,60	14,64	15,71	14,03	12,53
Intestino delgado	10	10	10	12	1,36	1,35	1,35	1,62	1,30	1,36	1,39	1,45
Colon	322	354	349	366	43,80	47,83	47,06	49,26	41,44	45,21	43,44	44,89
Recto	167	180	182	193	22,72	24,32	24,54	25,99	22,31	23,65	23,68	24,68
Año	3	3	6	7	0,41	0,41	0,81	0,94	0,32	0,36	0,66	0,93
Hígado	97	106	97	99	13,20	14,32	13,08	13,33	13,20	13,89	12,74	12,94
Vesícula y vía biliar	20	17	22	25	2,72	2,30	2,97	3,37	2,53	2,13	2,72	2,90
Páncreas	82	94	79	65	11,15	12,70	10,61	8,74	11,14	12,41	10,76	8,52
Nariz, senos y oído	4	5	4	3	0,54	0,68	0,54	0,40	0,45	0,64	0,52	0,40
Laringe	87	101	86	87	11,83	13,65	11,60	11,71	12,68	14,15	12,51	11,90
Pulmón, tráquea, bronquios	569	524	578	538	77,40	70,94	77,93	72,44	78,27	72,04	74,86	69,94
Otros órganos torácicos	3	2	9	4	0,41	0,27	1,21	0,54	0,35	0,21	1,17	0,46
Hueso	12	6	4	6	1,63	0,81	0,54	0,81	1,59	0,86	0,56	0,74
Melanoma de piel	71	68	82	69	9,66	9,19	11,04	9,27	9,54	8,98	10,39	8,80
Mesotelioma	11	16	9	10	1,50	2,16	1,21	1,35	1,42	2,02	1,11	1,24
Sarcoma de Kaposi	3	5	4	7	0,41	0,68	0,54	0,94	0,40	0,49	0,46	0,82
Tejidos conjuntivos y blandos	16	29	26	21	2,18	4,05	3,51	2,83	1,96	3,95	3,35	2,71

### 12.2.8. Incidencia de cáncer en la Región de Murcia. Número de casos y tasas por 100.000 personas y año.

	Casos				Tasas de incidencia anual por 100.000 habitantes				Tasas ajustadas a la población europea estándar por 100.000			
	2009	2010	2011	2012	2009	2010	2011	2012	2009	2010	2011	2012
Mama	13	7	18	10	1,77	0,95	2,41	1,33	1,83	0,87	2,13	1,21
Pene	11	10	13	20	1,50	1,35	1,72	2,69	1,59	1,21	1,79	2,18
Próstata	764	785	836	787	103,93	106,61	112,73	105,96	106,27	107,41	113,41	103,49
Testículo	28	47	41	45	3,81	6,35	5,53	6,06	3,21	5,39	4,85	5,38
Otros órganos genitales masculinos	1	1	3	0	0,14	0,14	0,40	0,00	0,14	0,13	0,44	0,00
Riñón	69	64	77	68	9,39	8,65	10,38	9,16	9,43	8,74	9,93	8,65
Pelvis renal	6	9	7	10	0,82	1,22	0,94	1,35	0,83	1,24	1,00	1,26
Uréter	6	10	6	3	0,82	1,35	0,81	0,40	0,84	1,27	0,88	0,31
Vejiga urinaria	468	476	460	485	63,66	64,72	62,02	65,30	62,89	62,24	59,00	60,89
Otros órganos urinarios	2	4	6	4	0,27	0,54	0,80	0,54	0,27	0,53	0,73	0,48
Ojo	3	4	5	4	0,41	0,54	0,66	0,54	0,35	0,51	0,54	0,55
Cerebro, sistema nervioso	48	72	63	52	6,53	9,73	8,50	7,00	6,14	9,43	8,42	6,58
Tiroides	23	31	32	28	3,13	4,19	4,26	3,77	3,05	4,34	4,20	3,70
Glándula adrenal	3	2	4	2	0,41	0,27	0,54	0,27	0,45	0,29	0,63	0,29
Otras endocrinas	0	1	2	2	0,00	0,14	0,27	0,27	0,00	0,17	0,33	0,32
Enfermedad de Hodgkin	19	27	23	26	2,58	3,65	3,10	3,50	2,64	3,65	2,68	3,36
Linfoma no Hodgkin	93	131	104	111	12,65	17,70	14,02	14,94	11,79	17,08	13,49	14,29
Enfermedad inmunoproliferativa	2	1	12	8	0,27	0,14	1,62	1,08	0,28	0,15	1,60	1,14
Mieloma múltiple	32	56	36	31	4,35	7,57	4,84	4,15	3,84	7,31	4,85	3,70
Leucemia linfoide	32	33	41	27	4,35	4,46	5,53	3,64	4,33	4,18	5,58	3,26
Leucemia mieloide	33	41	33	29	4,49	5,54	4,45	3,90	4,41	4,85	4,11	3,74
Leucemia no especificada	3	1	7	3	0,41	0,14	0,94	0,40	0,35	0,13	0,76	0,38
Enfermedad mieloproliferativa	15	25	18	25	2,04	3,38	2,39	3,35	2,09	3,36	2,40	3,10
Síndrome mielodisplásico	29	33	30	21	3,94	4,46	4,00	2,80	3,29	3,97	3,50	2,40
Otras y no especificadas	69	67	80	61	9,39	8,78	10,79	8,21	9,09	8,62	9,98	7,32
<b>MUJERES</b>												
<b>Todos excepto cánceres de la piel no melanoma</b>	<b>2.456</b>	<b>2.373</b>	<b>2.614</b>	<b>2.533</b>	<b>341,52</b>	<b>327,03</b>	<b>358,90</b>	<b>346,50</b>	<b>296,47</b>	<b>276,70</b>	<b>300,10</b>	<b>288,82</b>
Labio	2	2	0	2	0,28	0,28	0,00	0,27	0,18	0,12	0,00	0,12
Lengua	13	11	11	16	1,81	1,52	1,51	2,19	1,70	1,27	1,14	1,59

### 12.2.8. Incidencia de cáncer en la Región de Murcia. Número de casos y tasas por 100.000 personas y año.

	Casos				Tasas de incidencia anual por 100.000 habitantes				Tasas ajustadas a la población europea estándar por 100.000			
	2009	2010	2011	2012	2009	2010	2011	2012	2009	2010	2011	2012
Boca	9	18	13	7	1,25	2,48	1,78	0,96	1,04	1,95	1,59	0,85
Glándulas salivares	6	4	5	8	0,83	0,55	0,69	1,09	0,57	0,33	0,54	0,96
Amígdala	3	1	2	4	0,42	0,14	0,28	0,56	0,35	0,17	0,28	0,55
Otros orofaringe	0	1	0	0	0,00	0,14	0,00	0,00	0,00	0,14	0,00	0,00
Nasofaringe	2	3	6	1	0,28	0,41	0,82	0,14	0,20	0,33	0,77	0,13
Hipofaringe	2	1	2	3	0,28	0,14	0,27	0,41	0,26	0,15	0,31	0,47
Faringe no especificado	2	0	0	2	0,28	0,00	0,00	0,27	0,32	0,00	0,00	0,19
Esófago	6	8	10	7	0,83	1,10	1,37	0,96	0,84	0,82	1,13	0,66
Estómago	69	63	80	51	9,59	8,68	10,98	6,97	7,42	6,46	7,93	5,48
Intestino delgado	12	1	1	9	1,67	0,14	0,14	1,23	1,40	0,11	0,13	1,12
Colon	237	264	270	257	32,96	36,37	37,06	35,12	25,57	26,99	27,51	25,95
Recto	108	96	99	91	15,02	13,22	13,59	12,44	11,94	10,89	11,26	9,63
Ano	2	2	4	5	0,28	0,28	0,55	0,68	0,21	0,19	0,54	0,39
Hígado	29	35	40	30	4,03	4,82	5,49	4,10	3,06	3,27	4,20	3,00
Vesícula y vía biliar	19	20	30	30	2,64	2,76	4,12	4,10	1,75	1,91	2,88	2,70
Páncreas	66	75	84	74	9,18	10,47	11,53	10,11	7,35	8,31	8,98	7,15
Nariz, senos y oído	2	0	5	2	0,28	0,00	0,69	0,27	0,23	0,00	0,71	0,27
Laringe	5	11	4	9	0,70	1,52	0,55	1,23	0,74	1,18	0,44	1,11
Pulmón, tráquea, bronquios	80	85	105	101	11,12	11,71	14,41	13,80	9,54	10,06	12,48	11,56
Otros órganos torácicos	3	1	3	1	0,42	0,14	0,41	0,14	0,39	0,14	0,39	0,08
Hueso	7	7	5	7	0,97	0,96	0,69	0,96	1,04	0,81	0,75	1,02
Melanoma de piel	95	78	86	81	13,21	10,74	11,81	11,07	12,09	9,42	9,86	9,42
Mesotelioma	5	4	3	4	0,70	0,55	0,41	0,55	0,51	0,45	0,29	0,37
Sarcoma de Kaposi	1	0	2	0	0,14	0,00	0,27	0,00	0,14	0,00	0,24	0,00
Tejidos conjuntivos y blandos	19	16	19	25	2,64	2,20	2,61	3,42	2,22	1,73	2,45	3,29
Mama	692	654	731	723	96,23	90,23	100,33	98,12	91,00	81,34	89,32	87,65
Vulva	10	14	14	16	1,39	1,93	1,93	2,19	1,16	1,35	1,32	1,24
Vagina	2	1	4	1	0,28	0,14	0,55	0,14	0,26	0,07	0,35	0,11
Cuello de útero	67	72	54	62	9,32	9,92	7,41	8,48	8,51	9,25	6,82	7,83



### 12.2.8. Incidencia de cáncer en la Región de Murcia. Número de casos y tasas por 100.000 personas y año.

	Casos				Tasas de incidencia anual por 100.000 habitantes				Tasas ajustadas a la población europea estándar por 100.000			
	2009	2010	2011	2012	2009	2010	2011	2012	2009	2010	2011	2012
Cuerpo útero	188	160	162	152	26,14	22,04	22,23	20,78	24,00	19,96	18,92	18,93
Útero no especificado	0	4	8	5	0,00	0,55	1,09	0,69	0,00	0,43	0,85	0,66
Ovario	107	74	91	85	14,88	10,19	12,47	11,62	13,94	8,96	11,04	10,73
Otros órganos genitales femeninos	3	9	10	6	0,42	1,24	1,37	0,82	0,37	0,74	1,19	0,76
Riñón	35	28	46	43	4,87	3,86	6,31	5,88	4,18	3,45	5,24	5,24
Pelvis renal	3	7	3	7	0,42	0,96	0,41	0,96	0,27	0,67	0,37	0,61
Uréter	1	2	2	3	0,14	0,28	0,27	0,41	0,14	0,27	0,20	0,29
Vejiga urinaria	63	66	84	89	8,76	9,09	11,53	12,16	7,09	6,93	8,09	8,23
Otros órganos urinarios	2	3	3	4	0,28	0,41	0,41	0,55	0,12	0,35	0,27	0,26
Ojo	3	4	9	2	0,42	0,55	1,24	0,27	0,41	0,55	1,05	0,12
Cerebro, sistema nervioso	42	60	35	43	5,84	8,27	4,80	5,88	4,97	8,00	4,27	5,03
Tiroides	93	115	129	147	12,93	15,98	17,71	20,09	11,93	14,92	16,97	19,18
Glándula adrenal	4	1	2	5	0,56	0,14	0,27	0,68	0,61	0,18	0,24	0,74
Otras endocrinas	2	0	1	2	0,28	0,00	0,14	0,27	0,28	0,00	0,16	0,28
Enfermedad de Hodgkin	14	18	24	25	1,95	2,48	3,29	3,42	1,60	2,43	3,34	3,36
Linfoma no Hodgkin	103	89	86	105	14,32	12,26	11,81	14,35	12,91	10,18	10,02	11,43
Enfermedad inmunoproliferativa	1	1	9	5	0,14	0,14	1,24	0,68	0,05	0,08	0,97	0,61
Mieloma múltiple	43	34	36	24	5,98	4,68	4,94	3,28	4,44	3,85	3,75	2,83
Leucemia linfoide	23	28	24	23	3,20	3,86	3,29	3,14	2,64	3,58	2,75	2,26
Leucemia mieloide	31	25	35	33	4,31	3,44	4,80	4,51	3,30	2,99	3,93	3,39
Leucemia no especificada	3	6	3	6	0,42	0,96	0,41	0,82	0,19	0,44	0,24	0,47
Enfermedad mieloproliferativa	12	15	25	15	1,67	2,07	3,40	2,00	1,02	1,49	3,00	1,80
Síndrome mielodisplásico	32	20	18	16	4,45	2,76	2,50	2,20	2,86	1,84	1,70	1,40
Otras y no especificadas	73	56	77	59	10,15	7,30	10,57	8,05	7,17	5,09	6,91	5,32

Fuente: Consejería de Salud. Registro de Cáncer

**12.2.9. SIDA. Número de casos de SIDA según año de diagnóstico, categoría de transmisión y sexo. Región de Murcia y España.**

	MURCIA (Región de)										ESPAÑA									
	2009	2010	2011	2012	2013	2014	2015	2016	2017	2018	2009	2010	2011	2012	2013	2014	2015	2016	2017	2018
<b>TOTAL</b>																				
TOTAL	48	34	52	41	34	28	33	25	34	30	1.437	1.458	1.293	1.175	858	688	611	549	514	415
Hombres	31	27	35	32	32	22	24	22	29	28	1.102	1.138	1.000	900	671	554	494	446	412	344
Mujeres	17	7	17	9	2	6	9	3	5	2	335	320	293	275	187	134	117	103	102	71
<b>Homosexuales/Bisexuales</b>																				
TOTAL	8	12	14	13	9	10	7	11	12	13	318	404	366	358	274	239	213	194	205	154
Hombres	8	12	14	13	9	10	7	11	12	13	318	404	366	358	274	239	213	194	205	154
Mujeres	0	0	0	0	0	0	0	0	0	0	0	0	0	0	0	0	0	0	0	0
<b>Usuarios de Drogas Inyectadas (UDI)</b>																				
TOTAL	17	8	10	8	12	3	5	3	2	3	458	432	366	301	195	142	88	69	60	48
Hombres	13	5	8	8	11	3	4	3	2	3	366	333	294	248	151	120	75	55	46	44
Mujeres	4	3	2	0	1	0	1	0	0	0	92	99	72	53	44	22	13	14	14	4
<b>Receptores de hemoderivados</b>																				
TOTAL	0	0	0	0	0	0	0	0	0	0	5	1	5	0	0	0	0	0	0	0
Hombres	0	0	0	0	0	0	0	0	0	0	4	1	3	0	0	0	0	0	0	0
Mujeres	0	0	0	0	0	0	0	0	0	0	1	0	2	0	0	0	0	0	0	0
<b>Receptores de transfusiones sanguíneas</b>																				
TOTAL	0	0	0	0	0	0	0	0	0	0	2	2	2	2	4	0	0	1	2	0
Hombres	0	0	0	0	0	0	0	0	0	0	1	2	1	2	2	0	0	0	0	0
Mujeres	0	0	0	0	0	0	0	0	0	0	1	0	1	0	2	0	0	1	2	0
<b>Madre-Hijo</b>																				
TOTAL	0	0	0	0	0	0	0	0	0	0	8	3	3	3	5	1	2	4	1	1
Hombres	0	0	0	0	0	0	0	0	0	0	6	1	2	0	4	1	2	1	1	1
Mujeres	0	0	0	0	0	0	0	0	0	0	2	2	1	3	1	0	0	3	0	0
<b>Relaciones heterosexuales de riesgo</b>																				
TOTAL	20	11	26	17	11	12	18	10	18	10	499	448	418	380	272	214	200	187	170	143
Hombres	9	8	11	9	10	6	10	7	13	8	292	260	237	186	151	117	116	110	93	82
Mujeres	11	3	15	8	1	6	8	3	5	2	207	188	181	194	121	97	84	77	77	61

### 12.2.9. SIDA. Número de casos de SIDA según año de diagnóstico, categoría de transmisión y sexo. Región de Murcia y España.

	MURCIA (Región de)										ESPAÑA									
	2009	2010	2011	2012	2013	2014	2015	2016	2017	2018	2009	2010	2011	2012	2013	2014	2015	2016	2017	2018
<b>Otras exposiciones de riesgo o no conocidas</b>																				
TOTAL	3	3	2	3	2	3	3	1	2	4	147	168	133	131	108	92	108	94	76	69
Hombres	1	2	2	2	2	3	3	1	2	4	115	137	97	106	89	77	88	86	67	63
Mujeres	2	1	0	1	0	0	0	0	0	0	32	31	36	25	19	15	20	8	9	6

*Datos provisionales.*

*Sólo se analiza la categoría de transmisión para la Región de Murcia, desde el año 2009.*

**Fuente: Consejería de Salud. Dirección General de Salud Pública y Adicciones  
Instituto de Salud Carlos III. Estadística Estatal del SIDA**

G-12.2. Gráfico de los casos acumulados de SIDA en el periodo 2009-2018 según categoría de transmisión.

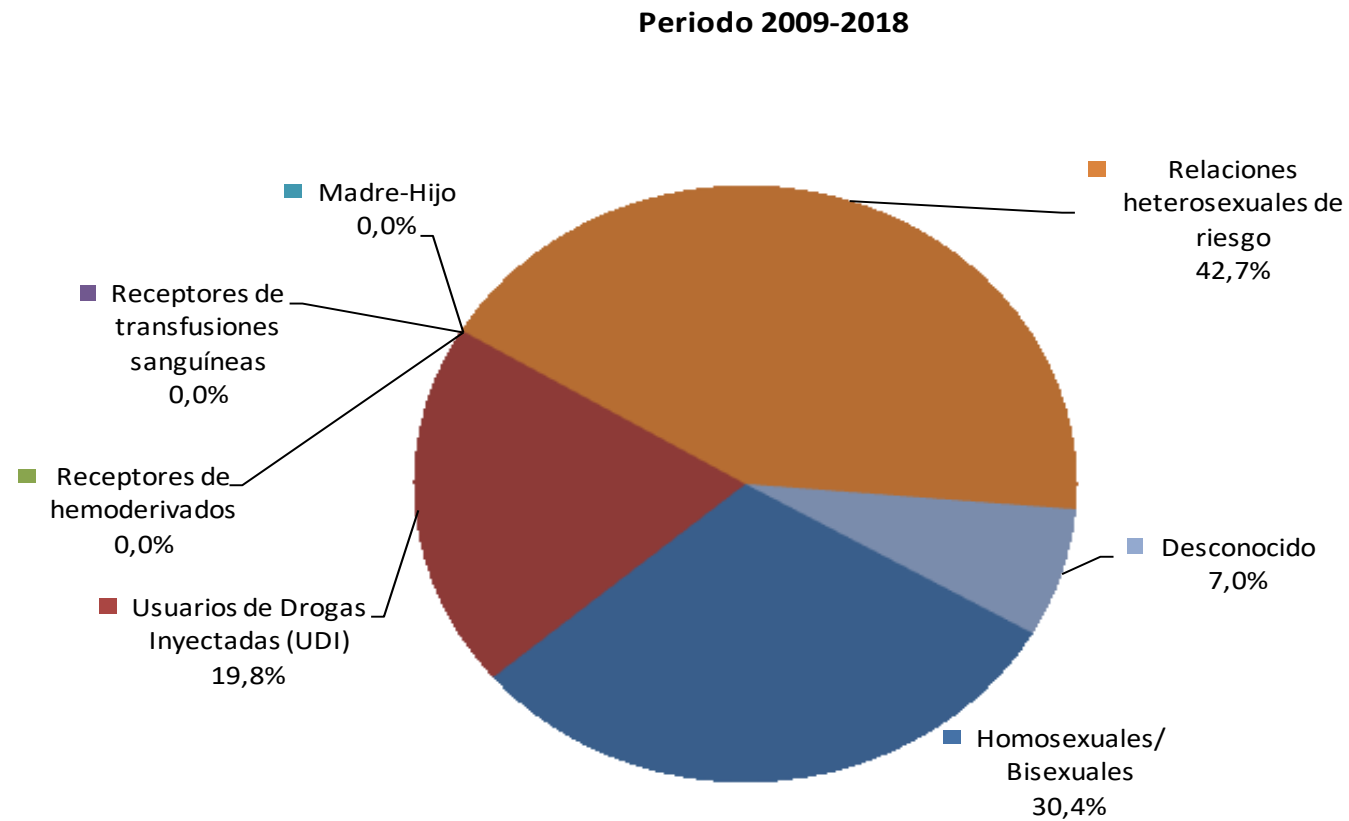

*Datos provisionales.*

*Sólo se analiza la categoría de transmisión para la Región de Murcia, desde el año 2009.*

**Fuente: Consejería de Salud. Dirección General de Salud Pública y Adicciones**

**12.2.10. SIDA. Número de casos de SIDA según año de diagnóstico, sexo y área geográfica de procedencia.**

MURCIA (Región de)	TOTAL	España	Europa occidental	Europa del Este	América Latina	Norte de África	África subsahariana	Otro/NC
<b>2018</b>								
TOTAL	30	17	0	0	6	2	4	1
Hombres	28	15	0	0	6	2	4	1
Mujeres	2	2	0	0	0	0	0	0
<b>2017</b>								
TOTAL	34	17	0	1	6	7	3	0
Hombres	29	15	0	1	6	5	2	0
Mujeres	5	2	0	0	0	2	1	0
<b>2016</b>								
TOTAL	25	16	1	0	4	1	3	0
Hombres	22	14	1	0	3	1	3	0
Mujeres	3	2	0	0	1	0	0	0
<b>2015</b>								
TOTAL	33	17	2	6	1	5	2	0
Hombres	24	15	1	3	0	3	2	0
Mujeres	9	2	1	3	1	2	0	0
<b>2014</b>								
TOTAL	28	14	0	2	5	2	4	1
Hombres	22	12	0	2	4	2	1	1
Mujeres	6	2	0	0	1	0	3	0
<b>2013</b>								
TOTAL	34	23	2	0	5	2	2	0
Hombres	32	21	2	0	5	2	2	0
Mujeres	2	2	0	0	0	0	0	0
<b>2012</b>								
TOTAL	41	26	3	0	6	1	4	0
Hombres	32	21	2	0	6	0	2	0
Mujeres	9	5	1	0	0	1	2	0
<b>2011</b>								

**12.2.10. SIDA. Número de casos de SIDA según año de diagnóstico, sexo y área geográfica de procedencia.**

MURCIA (Región de)	TOTAL	España	Europa occidental	Europa del Este	América Latina	Norte de África	África subsahariana	Otro/NC
TOTAL	52	37	2	1	3	3	6	0
Hombres	35	26	2	1	2	1	3	0
Mujeres	17	11	0	0	1	2	3	0
<b>2010</b>								
TOTAL	34	21	1	0	6	3	2	0
Hombres	27	18	1	0	6	2	0	0
Mujeres	7	3	0	0	0	1	2	0
<b>2009</b>								
TOTAL	48	32	3	0	7	2	4	0
Hombres	31	21	3	0	2	1	4	0
Mujeres	17	11	0	0	5	1	0	0

*Datos provisionales.*

**Fuente: Consejería de Salud. Dirección General de Salud Pública y Adicciones  
Instituto de Salud Carlos III. Estadística Estatal del SIDA**

**12.2.11. SIDA. Número de casos de SIDA acumulados en el periodo 2009-2018 según edad, sexo y categoría de transmisión.**

MURCIA (Región de)	TOTAL	Homosexuales/ Bisexuales	Usuarios de Drogas Inyectadas	Receptores de hemoderivados	Receptores de transfusiones sanguíneas	Madre-Hijo	Relaciones heterosexuales de riesgo	Desconocido
<b>Menores de 15 años</b>								
TOTAL	0	0	0	0	0	0	0	0
Hombres	0	0	0	0	0	0	0	0
Mujeres	0	0	0	0	0	0	0	0
<b>De 15 a 19 años</b>								
TOTAL	0	0	0	0	0	0	0	0
Hombres	0	0	0	0	0	0	0	0
Mujeres	0	0	0	0	0	0	0	0
<b>De 20 a 24 años</b>								
TOTAL	8	4	0	0	0	0	3	1
Hombres	5	4	0	0	0	0	1	0
Mujeres	3	0	0	0	0	0	2	1
<b>De 25 a 29 años</b>								
TOTAL	29	15	0	0	0	0	13	1
Hombres	23	15	0	0	0	0	7	1
Mujeres	6	0	0	0	0	0	6	0
<b>De 30 a 34 años</b>								
TOTAL	52	18	4	0	0	0	28	2
Hombres	33	18	3	0	0	0	12	0
Mujeres	19	0	1	0	0	0	16	2
<b>De 35 a 39 años</b>								
TOTAL	66	22	14	0	0	0	23	7
Hombres	51	22	8	0	0	0	14	7
Mujeres	15	0	6	0	0	0	9	0
<b>De 40 a 44 años</b>								
TOTAL	55	8	19	0	0	0	26	2
Hombres	40	8	16	0	0	0	15	1
Mujeres	15	0	3	0	0	0	11	1

### 12.2.11. SIDA. Número de casos de SIDA acumulados en el periodo 2009-2018 según edad, sexo y categoría de transmisión.

MURCIA (Región de)	TOTAL	Homosexuales/ Bisexuales	Usuarios de Drogas Inyectadas	Receptores de hemoderivados	Receptores de transfusiones sanguíneas	Madre-Hijo	Relaciones heterosexuales de riesgo	Desconocido
<b>De 45 a 49 años</b>								
TOTAL	50	12	15	0	0	0	17	6
Hombres	42	12	15	0	0	0	11	4
Mujeres	8	0	0	0	0	0	6	2
<b>De 50 a 54 años</b>								
TOTAL	37	6	12	0	0	0	14	5
Hombres	32	6	12	0	0	0	9	5
Mujeres	5	0	0	0	0	0	5	0
<b>De 55 a 59 años</b>								
TOTAL	15	3	2	0	0	0	7	3
Hombres	14	3	2	0	0	0	6	3
Mujeres	1	0	0	0	0	0	1	0
<b>De 60 y más años</b>								
TOTAL	16	7	0	0	0	0	9	0
Hombres	14	7	0	0	0	0	7	0
Mujeres	2	0	0	0	0	0	2	0

*Datos provisionales.*

*Sólo se analiza la categoría de transmisión para la Región de Murcia, desde el año 2009.*

**Fuente: Consejería de Salud. Dirección General de Salud Pública y Adicciones  
Instituto de Salud Carlos III. Estadística Estatal del SIDA**



**12.2.12. VIH. Nuevos diagnósticos de infección por VIH según año de diagnóstico y sexo. Número de casos y tasa por millón de habitantes.**

MURCIA (Región de)	TOTAL		Hombres		Mujeres	
	Nº de casos	Tasa de incidencia	Nº de casos	Tasa de incidencia	Nº de casos	Tasa de incidencia
2009	114	78,8	84	114,8	30	42,0
2010	125	85,5	102	138,1	23	31,8
2011	120	81,6	97	130,8	23	31,6
2012	100	67,8	77	103,7	23	31,4
2013	87	59,1	76	102,7	11	15,0
2014	95	64,8	82	111,4	13	17,8
2015	110	75,0	88	119,7	22	30,1
2016	98	66,9	85	115,9	13	17,8
2017	118	80,3	95	129,0	23	31,3
2018	114	77,1	99	133,8	15	20,3

*Datos provisionales.*

**Fuente: Consejería de Salud. Dirección General de Salud Pública y Adicciones**

**12.2.13. VIH. Nuevos diagnósticos de infección por VIH según año de diagnóstico y área de salud. Número de casos y tasa por millón de habitantes.**

	MURCIA (Región de)	Área I - Murcia-Oeste	Área II - Cartagena	Área III - Lorca	Área IV - Noroeste	Área V - Altiplano	Área VI - Vega Media del Segura	Área VII - Murcia Este	Área VIII - Mar Menor	Área IX - Vega Alta del Segura
<b>Número de casos</b>										
2009	114	17	19	16	2	4	25	28	3	0
2010	125	16	31	14	2	3	25	25	2	7
2011	120	34	17	9	2	3	22	26	6	1
2012	100	22	12	10	4	2	18	23	4	5
2013	87	18	12	10	3	1	18	17	4	4
2014	95	17	24	9	1	3	17	17	4	3
2015	110	24	19	13	3	2	24	18	3	4
2016	98	23	9	12	1	4	26	13	8	2
2017	118	21	20	7	3	5	22	28	8	4
2018	114	24	18	10	2	2	26	15	14	3
<b>Tasa de incidencia</b>										
2009	78,81	67,56	67,23	93,75	26,90	65,89	98,48	140,96	30,15	0,00
2010	85,50	62,70	108,38	81,35	26,86	49,21	97,35	124,82	19,73	127,70
2011	81,63	131,95	59,03	51,96	26,97	49,39	85,19	129,89	58,25	18,21
2012	67,82	85,32	41,36	57,47	54,10	33,16	69,29	115,43	38,38	90,99
2013	59,10	67,19	41,08	57,58	40,89	16,64	69,32	91,28	38,41	72,92
2014	64,77	65,93	83,52	52,13	13,69	50,33	65,28	85,99	38,62	54,92
2015	74,97	92,94	66,28	75,11	41,66	33,57	91,81	91,13	28,86	72,97
2016	66,90	88,96	31,73	69,27	14,08	67,34	99,01	65,81	76,88	36,47
2017	80,26	80,69	70,60	40,13	42,47	83,66	83,25	141,36	76,22	73,26
2018	77,10	91,33	63,43	56,90	28,40	33,46	97,80	75,19	131,83	55,06

*Datos provisionales.*

**Fuente: Consejería de Salud. Dirección General de Salud Pública y Adicciones**

**12.2.14. VIH. Nuevos diagnósticos de infección por VIH según categoría de transmisión y área de salud. Número de casos acumulados en el periodo 2009-2018 y tasa por millón de habitantes.**

	MURCIA (Región de)	Área I - Murcia- Oeste	Área II - Cartagena	Área III - Lorca	Área IV - Noroeste	Área V - Altiplano	Área VI - Vega Media del Segura	Área VII - Murcia Este	Área VIII - Mar Menor	Área IX - Vega Alta del Segura
<b>Número de casos</b>										
<b>TOTAL</b>	<b>1.081</b>	<b>216</b>	<b>181</b>	<b>110</b>	<b>23</b>	<b>29</b>	<b>223</b>	<b>210</b>	<b>56</b>	<b>33</b>
Homosexuales/Bisexuales	542	114	75	38	15	10	129	113	33	15
Relaciones heterosexuales de riesgo	412	86	71	57	4	16	76	66	20	16
Usuarios de Drogas Inyectadas (UDI)	51	7	17	5	0	1	6	14	1	0
Madre-Hijo	8	0	2	2	0	0	3	1	0	0
Otras exposiciones de riesgo o no conocidas	68	9	16	8	4	2	9	16	2	2
<b>% sobre transmisión</b>										
<b>TOTAL</b>	<b>100,0</b>	<b>100,0</b>	<b>100,0</b>	<b>100,0</b>	<b>100,0</b>	<b>100,0</b>	<b>100,0</b>	<b>100,0</b>	<b>100,0</b>	<b>100,0</b>
Homosexuales/Bisexuales	46,9	38,1	30,7	22,0	27,3	13,0	41,7	35,8	30,0	16,1
Relaciones heterosexuales de riesgo	35,7	28,8	29,1	32,9	7,3	20,8	24,6	20,9	18,2	17,2
Usuarios de Drogas Inyectadas (UDI)	4,4	2,3	7,0	2,9	0,0	1,3	1,9	4,4	0,9	0,0
Madre-Hijo	0,7	0,0	0,8	1,2	0,0	0,0	1,0	0,3	0,0	0,0
Otras exposiciones de riesgo o no conocidas	5,9	3,0	6,6	4,6	7,3	2,6	2,9	5,1	1,8	2,2

*Datos provisionales.*

**Fuente: Consejería de Salud. Dirección General de Salud Pública y Adicciones**

**12.2.15. VIH. Nuevos diagnósticos de infección por VIH según categoría de transmisión y área geográfica de procedencia. Número de casos acumulados en el periodo 2009-2018 y distribución porcentual.**

MURCIA (Región de)	TOTAL	España	Europa occidental	Europa del Este	América Latina	Norte de África	África subsahariana	Otro/NC
<b>Número de casos</b>								
<b>TOTAL</b>	<b>1.081</b>	<b>702</b>	<b>17</b>	<b>24</b>	<b>173</b>	<b>56</b>	<b>102</b>	<b>7</b>
Homosexuales/Bisexuales	542	439	3	9	78	7	3	3
Relaciones heterosexuales de riesgo	412	176	11	12	82	43	86	2
Usuarios de Drogas Inyectadas (UDI)	51	44	2	1	2	0	1	1
Madre-Hijo	8	4	0	0	0	0	4	0
Otras exposiciones de riesgo o no conocidas	68	39	1	2	11	6	8	1
<b>% sobre transmisión</b>								
<b>TOTAL</b>	<b>100,0</b>	<b>100,0</b>	<b>100,0</b>	<b>100,0</b>	<b>100,0</b>	<b>100,0</b>	<b>100,0</b>	<b>100,0</b>
Homosexuales/Bisexuales	46,9	62,5	17,6	37,5	45,1	12,5	2,9	42,9
Relaciones heterosexuales de riesgo	35,7	25,1	64,7	50,0	47,4	76,8	84,3	28,6
Usuarios de Drogas Inyectadas (UDI)	4,4	6,3	11,8	4,2	1,2	0,0	1,0	14,3
Madre-Hijo	0,7	0,6	0,0	0,0	0,0	0,0	3,9	0,0
Otras exposiciones de riesgo o no conocidas	5,9	5,6	5,9	8,3	6,4	10,7	7,8	14,3

*Datos provisionales.*

**Fuente: Consejería de Salud. Dirección General de Salud Pública y Adicciones**

### 12.3.1. Evolución de las tasas por 1.000 mujeres entre 15 y 44 años.

	MURCIA (Región de)	ESPAÑA
1991	3,43	4,79
1992	3,86	5,10
1993	4,21	5,15
1994	3,86	5,38
1995	4,02	5,53
1996	4,33	5,69
1997	4,61	5,52
1998	4,88	6,00
1999	5,64	6,52
2000	7,96	7,14
2001	9,68	7,66
2002	11,54	8,46
2003	11,69	8,77
2004	10,48	8,94
2005	11,70	9,60
2006	13,10	10,62
2007	14,80	11,49
2008	16,59	11,78
2009	14,99	11,41
2010	14,72	11,71
2011	14,39	12,47
2012	13,32	12,12
2013	12,56	11,74
2014	11,32	10,46
2015	11,07	10,40
2016	10,82	10,36
2017	10,99	10,51
2018	11,68	11,12

**Fuente: Ministerio de Sanidad, Consumo y Bienestar Social. Interrupción Voluntaria del Embarazo**

G-12.3. Gráfico de la evolución de las tasas de interrupciones del embarazo por mil mujeres entre 15 y 44 años.

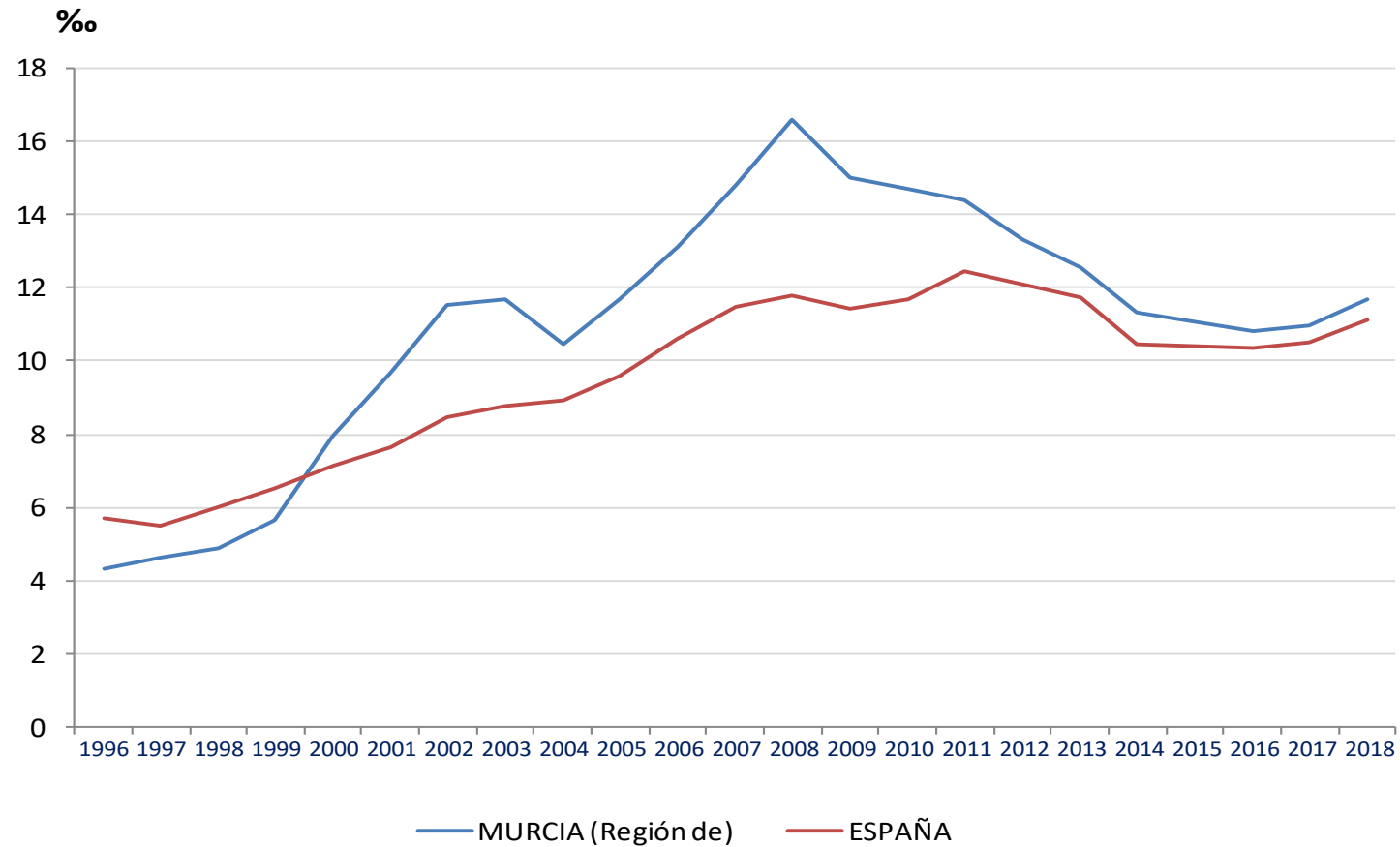

Fuente: Ministerio de Sanidad, Consumo y Bienestar Social. Interrupción Voluntaria del Embarazo

### 12.3.2. Evolución de las interrupciones voluntarias del embarazo según situación laboral de la mujer.

	2008	2009	2010	2011	2012	2013	2014	2015	2016	2017	2018
<b>MURCIA (Región de)</b>											
<b>Total</b>	<b>5.350</b>	<b>4.854</b>	<b>4.729</b>	<b>4.561</b>	<b>4.170</b>	<b>3.823</b>	<b>3.394</b>	<b>3.456</b>	<b>3.374</b>	<b>3.428</b>	<b>3.364</b>
Trabajadora por cuenta propia				49	35	33	46	53	36	37	45
Trabajadora por cuenta ajena	3.521	2.815	2.577	2.329	2.091	1.913	1.664	1.757	1.765	1.837	1.827
Empresaria emplea	15	8	10								
Empresaria no emplea	18	21	32								
Pensionista	8	5	16	28	11	13	15	14	9	7	16
Estudiante	429	426	456	482	473	470	405	379	407	412	356
Desempleada o sin empleo	509	720	817	1.107	1.179	1.089	966	986	846	865	830
Trabajo doméstico no remunerado	820	823	764	466	305	225	227	184	211	211	218
Otras	30	36	56	86	60	42	27	49	52	33	37
No consta	0	0	1	14	16	38	44	34	48	26	35
<b>ESPAÑA</b>											
<b>Total</b>	<b>115.812</b>	<b>111.482</b>	<b>113.031</b>	<b>118.359</b>	<b>112.390</b>	<b>108.690</b>	<b>94.796</b>	<b>94.188</b>	<b>93.131</b>	<b>94.123</b>	<b>95.917</b>
Trabajadora por cuenta propia				3.673	3.733	3.679	3.559	3.491	3.387	3.347	3.492
Trabajadora por cuenta ajena	71.296	62.453	60.800	58.361	52.625	49.785	44.619	46.820	48.234	51.293	53.548
Empresaria emplea	702	644	598								
Empresaria no emplea	1.659	1.593	1.641								
Pensionista	346	322	307	1.514	405	316	362	338	332	315	315
Estudiante	11.615	12.052	13.467	14.593	14.748	14.908	12.600	12.232	11.771	11.145	11.151
Desempleada o sin empleo	17.415	22.751	24.826	27.382	30.134	30.532	25.027	22.982	21.558	20.189	19.657
Trabajo doméstico no remunerado	11.089	9.747	9.276	9.450	7.480	6.911	6.557	6.089	5.484	5.237	5.062
Otras	1.264	1.422	1.523	1.666	1.340	1.306	1.081	1.143	1.011	977	1.015
No consta	426	498	593	1.720	1.925	1.253	991	1.093	1.354	1.620	1.677

*Fuente: Ministerio de Sanidad, Consumo y Bienestar Social. Interrupción Voluntaria del Embarazo*

### 12.3.3. Número de interrupciones involuntarias del embarazo según situación de convivencia y edad de la mujer.

2018	Total	Menor de 15 años	De 15 a 19 años	De 20 a 24 años	De 25 a 29 años	De 30 a 34 años	De 35 a 39 años	De 40 a 44 años	De más de 44 años
<b>MURCIA (Región de)</b>									
<b>Total</b>	<b>3.364</b>	<b>24</b>	<b>356</b>	<b>711</b>	<b>725</b>	<b>720</b>	<b>584</b>	<b>216</b>	<b>28</b>
<b>Convivencia con hijos</b>	<b>1.964</b>	<b>2</b>	<b>53</b>	<b>299</b>	<b>428</b>	<b>521</b>	<b>464</b>	<b>176</b>	<b>21</b>
Sola	404	0	2	47	89	127	106	31	2
En pareja	1.307	0	27	185	265	342	331	139	18
Con padres/Familiares	229	2	23	63	69	44	23	4	1
Otras personas	18	0	1	3	5	6	2	1	0
No consta	6	0	0	1	0	2	2	1	0
<b>Convivencia sin hijos</b>	<b>1.370</b>	<b>22</b>	<b>300</b>	<b>407</b>	<b>291</b>	<b>190</b>	<b>113</b>	<b>40</b>	<b>7</b>
Sola	219	0	11	52	52	49	41	12	2
En pareja	351	1	20	88	90	84	44	21	3
Con padres/Familiares	716	20	257	235	129	49	20	6	0
Otras personas	75	1	12	29	17	7	6	1	2
No consta	9	0	0	3	3	1	2	0	0
<b>Convivencia no consta hijos</b>	<b>30</b>	<b>0</b>	<b>3</b>	<b>5</b>	<b>6</b>	<b>9</b>	<b>7</b>	<b>0</b>	<b>0</b>
Sola	8	0	2	1	1	3	1	0	0
En pareja	9	0	0	1	2	2	4	0	0
Con padres/Familiares	3	0	0	1	1	1	0	0	0
Otras personas	0	0	0	0	0	0	0	0	0
No consta	10	0	1	2	2	3	2	0	0
<b>ESPAÑA</b>									
<b>Total</b>	<b>95.917</b>	<b>310</b>	<b>9.518</b>	<b>20.595</b>	<b>20.876</b>	<b>19.856</b>	<b>16.953</b>	<b>7.201</b>	<b>608</b>
<b>Convivencia con hijos</b>	<b>39.593</b>	<b>8</b>	<b>800</b>	<b>4.995</b>	<b>8.320</b>	<b>10.450</b>	<b>10.163</b>	<b>4.482</b>	<b>375</b>
Sola	7.131	2	51	616	1.426	1.995	2.097	881	63
En pareja	26.465	1	383	2.888	5.229	7.159	7.209	3.310	286
Con padres/Familiares	5.110	5	356	1.372	1.475	1.040	638	210	14
Otras personas	679	0	10	102	149	196	162	55	5
No consta	208	0	0	17	41	60	57	26	7
<b>Convivencia sin hijos</b>	<b>33.922</b>	<b>245</b>	<b>6.435</b>	<b>10.591</b>	<b>7.756</b>	<b>4.902</b>	<b>2.910</b>	<b>998</b>	<b>85</b>
Sola	6.427	7	389	1.485	1.767	1.443	1.009	297	30



### 12.3.3. Número de interrupciones involuntarias del embarazo según situación de convivencia y edad de la mujer.

2018	Total	Menor de 15 años	De 15 a 19 años	De 20 a 24 años	De 25 a 29 años	De 30 a 34 años	De 35 a 39 años	De 40 a 44 años	De más de 44 años
En pareja	9.165	3	514	2.187	2.420	2.088	1.343	562	48
Con padres/Familiares	16.145	225	5.293	6.216	2.961	1.004	354	89	3
Otras personas	1.998	9	214	659	564	331	174	43	4
No consta	187	1	25	44	44	36	30	7	0
<b>Convivencia no consta hijos</b>	<b>22.402</b>	<b>57</b>	<b>2.283</b>	<b>5.009</b>	<b>4.800</b>	<b>4.504</b>	<b>3.880</b>	<b>1.721</b>	<b>148</b>
Sola	9.761	49	1.669	2.838	1.985	1.577	1.138	466	39
En pareja	10.478	1	378	1.612	2.328	2.548	2.402	1.112	97
Con padres/Familiares	449	3	108	199	78	40	15	6	0
Otras personas	151	1	12	40	47	27	18	6	0
No consta	1.563	3	116	320	362	312	307	131	12

Fuente: Ministerio de Sanidad, Consumo y Bienestar Social. Interrupción Voluntaria del Embarazo

### 12.3.4. Número de interrupciones voluntarias del embarazo según edad y nivel de instrucción de la mujer.

2018	Total	Analfabeta/ Sin estudios	Primer grado	E.S.O y equivalentes	Bachillerato y Ciclos de FP equivalentes	Escuelas Universitarias/ Facultades	No clasificables	No consta
<b>MURCIA (Región de)</b>								
<b>Total</b>	<b>3.364</b>	<b>95</b>	<b>904</b>	<b>1.195</b>	<b>667</b>	<b>424</b>	<b>4</b>	<b>75</b>
Menor de 15 años	24	2	6	16	0	0	0	0
De 15 a 19 años	356	5	100	166	71	6	0	8
De 20 a 24 años	711	18	164	283	163	67	1	15
De 25 a 29 años	725	14	193	280	119	101	0	18
De 30 a 34 años	720	22	192	251	130	106	0	19
De 35 a 39 años	584	19	183	135	130	102	2	13
De 40 a 44 años	216	12	60	57	48	37	0	2
De más de 44 años	28	3	6	7	6	5	1	0
<b>ESPAÑA</b>								
<b>Total</b>	<b>95.917</b>	<b>1.465</b>	<b>15.383</b>	<b>36.986</b>	<b>26.022</b>	<b>14.464</b>	<b>538</b>	<b>1.059</b>
Menor de 15 años	310	7	167	134	0	0	0	2
De 15 a 19 años	9.518	111	2.234	4.977	1.940	172	12	72
De 20 a 24 años	20.595	260	3.017	9.043	5.904	2.094	100	177
De 25 a 29 años	20.876	307	3.300	8.135	5.598	3.226	116	194
De 30 a 34 años	19.856	328	2.985	7.322	5.477	3.361	134	249
De 35 a 39 años	16.953	320	2.539	5.258	4.867	3.623	122	224
De 40 a 44 años	7.201	118	1.060	1.936	2.084	1.824	47	132
De más de 44 años	608	14	81	181	152	164	7	9

Fuente: Ministerio de Sanidad, Consumo y Bienestar Social. Interrupción Voluntaria del Embarazo

#### 12.4.1. Población según valoración del estado de salud percibido en los últimos 12 meses y sexo.

Miles de personas

2017	MURCIA (Región de)		
	Ambos sexos	Hombre	Mujer
<b>TOTAL</b>	<b>1.463,2</b>	<b>732,3</b>	<b>730,9</b>
Muy bueno	474,8	253,0	221,8
Bueno	623,1	329,1	294,0
Regular	264,3	102,3	162,0
Malo	72,3	31,3	41,0
Muy malo	28,7	16,8	12,0

Fuente: INE. Encuesta Nacional de Salud

### 12.4.2. Población de 15 y más años según consumo de tabaco y sexo.

*Miles de personas*

2017	MURCIA (Región de)		
	Ambos sexos	Hombre	Mujer
<b>TOTAL</b>	<b>1.207,2</b>	<b>600,3</b>	<b>606,8</b>
Fumador diario	280,7	171,3	109,4
Fumador ocasional	33,1	16,2	17,0
Exfumador	275,4	177,3	98,2
Nunca ha fumado	617,9	235,6	382,3

*Fuente: INE. Encuesta Nacional de Salud*

### 12.4.3. Población según exposición al humo de tabaco en lugares cerrados y sexo.

*Miles de personas*

2017	MURCIA (Región de)		
	Ambos sexos	Hombre	Mujer
<b>TOTAL</b>	<b>1.463,2</b>	<b>732,3</b>	<b>730,9</b>
Nunca o casi nunca	1.232,2	598,4	633,8
Menos de una hora al día	135,4	74,8	60,6
Entre 1 y 5 horas al día	93,9	57,6	36,3
Más de 5 horas al día	1,7	1,5	0,2

*Fuente: INE. Encuesta Nacional de Salud*

#### 12.4.4. Población de 15 y más años según consumo de bebidas alcohólicas y sexo.

Miles de personas

2017	MURCIA (Región de)		
	Ambos sexos	Hombre	Mujer
<b>TOTAL</b>	<b>1.207,2</b>	<b>600,3</b>	<b>606,8</b>
Diario	139,3	110,6	28,7
Semanal (pero no diario)	246,8	173,7	73,2
Menos de una vez al mes	113,8	50,4	63,3
Mensual (pero menos de una vez a la semana)	208,3	105,0	103,3
No en el último año	116,9	71,3	45,5
Nunca	382,1	89,3	292,8

Fuente: INE. Encuesta Nacional de Salud

### 12.4.5. Población de 1 y más años según tipo de alimento, patrón de consumo y sexo.

Miles de personas

2017	MURCIA (Región de)		
	Ambos sexos	Hombre	Mujer
<b>Fruta fresca (excluyendo zumos)</b>	<b>1.450,0</b>	<b>723,5</b>	<b>726,5</b>
A diario	614,8	288,2	326,6
3 o más veces a la semana, pero no a diario	599,6	304,5	295,1
1 o 2 veces a la semana	152,9	87,0	65,9
Menos de una vez a la semana	59,9	30,5	29,4
Nunca	22,3	13,3	9,0
No consta	0,4		0,4
<b>Carne (pollo, ternera, cerdo, cordero, etc.)</b>	<b>1.450,0</b>	<b>723,5</b>	<b>726,5</b>
A diario	127,5	81,7	45,8
3 o más veces a la semana, pero no a diario	1.071,5	533,3	538,2
1 o 2 veces a la semana	200,4	88,9	111,5
Menos de una vez a la semana	29,7	8,4	21,3
Nunca	20,5	11,2	9,3
No consta	0,4		0,4
<b>Huevos</b>	<b>1.450,0</b>	<b>723,5</b>	<b>726,5</b>
A diario	37,7	25,0	12,7
3 o más veces a la semana, pero no a diario	847,1	411,1	436,0
1 o 2 veces a la semana	471,2	236,4	234,8
Menos de una vez a la semana	77,1	45,9	31,2
Nunca	16,4	5,1	11,3
No consta	0,4		0,4
<b>Pescado</b>	<b>1.450,0</b>	<b>723,5</b>	<b>726,5</b>
A diario	6,4	1,6	4,8
3 o más veces a la semana, pero no a diario	290,4	128,0	162,4
1 o 2 veces a la semana	665,0	338,8	326,2
Menos de una vez a la semana	360,7	181,1	179,6
Nunca	127,0	74,0	53,0
No consta	0,4		0,4

### 12.4.5. Población de 1 y más años según tipo de alimento, patrón de consumo y sexo.

Miles de personas

2017	MURCIA (Región de)		
	Ambos sexos	Hombre	Mujer
<b>Pasta, arroz, patatas</b>	<b>1.450,0</b>	<b>723,5</b>	<b>726,5</b>
A diario	102,2	52,9	49,3
3 o más veces a la semana, pero no a diario	1.141,4	569,8	571,6
1 o 2 veces a la semana	180,5	85,6	94,9
Menos de una vez a la semana	24,2	14,3	10,0
Nunca	1,2	1,0	0,2
No consta	0,4		0,4
<b>Pan, cereales</b>	<b>1.450,0</b>	<b>723,5</b>	<b>726,5</b>
A diario	1.137,5	586,4	551,1
3 o más veces a la semana, pero no a diario	257,9	114,1	143,8
1 o 2 veces a la semana	28,7	10,9	17,8
Menos de una vez a la semana	13,7	7,6	6,1
Nunca	11,7	4,5	7,2
No consta	0,4		0,4
<b>Verduras, ensaladas, hortalizas</b>	<b>1.450,0</b>	<b>723,5</b>	<b>726,5</b>
A diario	532,7	239,1	293,6
3 o más veces a la semana, pero no a diario	671,1	343,0	328,1
1 o 2 veces a la semana	172,5	95,5	77,0
Menos de una vez a la semana	54,6	36,9	17,6
Nunca	18,7	9,0	9,7
No consta	0,4		0,4
<b>Legumbres</b>	<b>1.450,0</b>	<b>723,5</b>	<b>726,5</b>
A diario	6,2	3,3	2,9
3 o más veces a la semana, pero no a diario	656,4	333,2	323,2
1 o 2 veces a la semana	652,7	309,8	342,9
Menos de una vez a la semana	105,4	61,9	43,5
Nunca	27,9	14,4	13,6
No consta	1,3	0,9	0,4



### 12.4.5. Población de 1 y más años según tipo de alimento, patrón de consumo y sexo.

Miles de personas

2017	MURCIA (Región de)		
	Ambos sexos	Hombre	Mujer
<b>Embutidos y fiambres</b>	<b>1.450,0</b>	<b>723,5</b>	<b>726,5</b>
A diario	203,1	126,0	77,2
3 o más veces a la semana, pero no a diario	524,6	282,7	241,9
1 o 2 veces a la semana	299,6	132,1	167,5
Menos de una vez a la semana	225,1	93,6	131,5
Nunca	197,1	89,1	108,0
No consta	0,4		0,4
<b>Productos lácteos (leche, queso, yogur)</b>	<b>1.450,0</b>	<b>723,5</b>	<b>726,5</b>
A diario	920,2	442,8	477,3
3 o más veces a la semana, pero no a diario	415,5	210,9	204,5
1 o 2 veces a la semana	50,6	33,8	16,7
Menos de una vez a la semana	31,3	19,8	11,5
Nunca	32,1	16,2	15,9
No consta	0,4		0,4
<b>Dulces (galletas, bollería, mermeladas, etc.)</b>	<b>1.450,0</b>	<b>723,5</b>	<b>726,5</b>
A diario	395,1	214,8	180,3
3 o más veces a la semana, pero no a diario	427,3	190,1	237,2
1 o 2 veces a la semana	238,7	127,6	111,1
Menos de una vez a la semana	207,8	107,4	100,4
Nunca	179,6	83,7	95,9
No consta	1,5		1,5
<b>Refrescos con azúcar</b>	<b>1.450,0</b>	<b>723,5</b>	<b>726,5</b>
A diario	144,2	81,9	62,3
3 o más veces a la semana, pero no a diario	244,1	142,2	101,9
1 o 2 veces a la semana	253,2	134,7	118,5
Menos de una vez a la semana	220,5	102,5	117,9
Nunca	585,5	261,3	324,2
No consta	2,5	0,9	1,6

### 12.4.5. Población de 1 y más años según tipo de alimento, patrón de consumo y sexo.

Miles de personas

2017	MURCIA (Región de)		
	Ambos sexos	Hombre	Mujer
<b>Comida rápida (pollo frito, bocadillos, pizzas, etc)</b>	<b>1.450,0</b>	<b>723,5</b>	<b>726,5</b>
A diario	2,0	2,0	
3 o más veces a la semana, pero no a diario	114,2	74,8	39,5
1 o 2 veces a la semana	368,5	189,0	179,4
Menos de una vez a la semana	450,5	227,7	222,8
Nunca	513,2	228,9	284,4
No consta	1,5	1,1	0,4
<b>Aperitivos o comidas saladas para picar</b>	<b>1.450,0</b>	<b>723,5</b>	<b>726,5</b>
A diario	8,3	7,3	1,1
3 o más veces a la semana, pero no a diario	102,3	68,3	34,0
1 o 2 veces a la semana	399,0	216,2	182,8
Menos de una vez a la semana	524,2	237,7	286,4
Nunca	415,1	193,8	221,3
No consta	1,1	0,3	0,8
<b>Zumo natural de frutas o verduras</b>	<b>1.450,0</b>	<b>723,5</b>	<b>726,5</b>
A diario	150,9	72,7	78,1
3 o más veces a la semana, pero no a diario	238,8	122,6	116,2
1 o 2 veces a la semana	184,9	79,7	105,3
Menos de una vez a la semana	248,0	122,6	125,4
Nunca	626,6	326,0	300,6
No consta	0,8		0,8

Fuente: INE. Encuesta Nacional de Salud

**12.4.6. Población de 15 y más años ocupada, estudiante o dedicada a labores del hogar según ejercicio físico en el trabajo o actividad principal y sexo.**

*Miles de personas*

	2017	MURCIA (Región de)		
		Ambos sexos	Hombre	Mujer
<b>TOTAL</b>		<b>893,5</b>	<b>416,0</b>	<b>477,5</b>
Sentado/a la mayor parte de la jornada		324,5	150,9	173,6
De pie la mayor parte de la jornada sin efectuar grandes desplazamientos o esfuerzos		453,7	170,6	283,1
Caminando, llevando algún peso, efectuando desplazamientos frecuentes		91,0	73,8	17,1
Realizando tareas que requieren gran esfuerzo físico		22,3	19,9	2,4
No aplicable		1,3		1,3
No consta		0,7	0,7	

**Fuente: INE. Encuesta Nacional de Salud**

### 12.4.7 Población según sedentarismo en tiempo de ocio y sexo.

Miles de personas

2017	MURCIA (Región de)		
	Ambos sexos	Hombre	Mujer
<b>SEDENTARISMO EN TIEMPO DE OCIO</b>	<b>1.463,2</b>	<b>732,3</b>	<b>730,9</b>
Sí	657,2	316,0	341,1
No	803,7	414,8	388,9
No consta	2,4	1,5	0,9

Fuente: INE. Encuesta Nacional de Salud

#### 12.4.8. Población de 1 a 14 años según tiempo libre diario frente a una pantalla y sexo.

Miles de personas

2017	MURCIA (Región de)		
	Ambos sexos	Hombre	Mujer
<b>Tiempo frente a una pantalla de lunes a viernes</b>	<b>242,8</b>	<b>123,2</b>	<b>119,6</b>
Nada o casi nada	21,0	10,5	10,5
Menos de una hora	43,5	24,2	19,3
Una hora o más	177,5	87,7	89,8
No consta	0,8	0,8	
<b>Tiempo frente a una pantalla un día de fin de semana</b>	<b>242,8</b>	<b>123,2</b>	<b>119,6</b>
Nada o casi nada	19,8	7,8	12,0
Menos de una hora	37,3	21,9	15,4
Una hora o más	184,9	92,6	92,3
No consta	0,8	0,8	

Fuente: INE. Encuesta Nacional de Salud

### 12.5.1. Atención Primaria. Evolución de la población protegida según áreas de salud y tipo de prestación farmacéutica.

	2017			2018		
	Activos	Pensionistas	Mutualidades	Activos	Pensionistas	Mutualidades
<b>MURCIA (Región de)</b>	<b>1.121.043</b>	<b>299.794</b>	<b>16.420</b>	<b>1.129.911</b>	<b>300.877</b>	<b>17.162</b>
Área I - MURCIA OESTE	197.246	52.659	2.567	198.985	53.052	2.704
Área II - CARTAGENA	204.831	58.686	5.250	207.252	58.797	5.334
Área III - LORCA	137.825	36.258	1.071	139.209	36.395	1.120
Área IV - NOROESTE	50.301	18.435	892	50.301	18.335	941
Área V - ALTIPLANO	47.126	12.205	652	47.220	12.231	667
Área VI - VEGA MEDIA DEL SEGURA	198.413	50.485	3.052	200.256	50.807	3.250
Área VII - MURCIA ESTE	159.818	39.157	1.917	160.013	39.288	2.027
Área VIII - MAR MENOR	85.791	18.594	613	86.848	18.785	660
Área IX - VEGA ALTA DEL SEGURA	39.692	13.315	406	39.827	13.187	459

*Mapa sanitario 2009 de la Región de Murcia, Orden de la Consejería de Sanidad y Consumo de 24/04/2009, BORM 7 de mayo de 2009, modificado por Orden de 14 de mayo de la Consejería de Sanidad y Política Social, BORM 26 de mayo de 2015.*

**Fuente: Consejería de Salud. Dirección General de Planificación, Investigación, Farmacia y Atención al Ciudadano**

### 12.5.2. Atención Primaria. Personal según estamento profesional y áreas de salud.

	2017				2018			
	MEDICINA DE FAMILIA	PEDIATRÍA	ENFERMERÍA	PERSONAL NO SANITARIO	MEDICINA DE FAMILIA	PEDIATRÍA	ENFERMERÍA	PERSONAL NO SANITARIO
<b>MURCIA (Región de)</b>	<b>834</b>	<b>241</b>	<b>813</b>	<b>565</b>	<b>836</b>	<b>243</b>	<b>817</b>	<b>575</b>
Área I - MURCIA OESTE	143	41	137	86	145	41	137	88
Área II - CARTAGENA	161	47	151	121	160	47	151	121
Área III - LORCA	98	28	103	86	99	28	102	91
Área IV - NOROESTE	47	13	51	33	47	13	51	33
Área V - ALTIPLANO	36	11	36	24	36	11	36	24
Área VI - VEGA MEDIA DEL SEGURA	142	38	135	84	143	40	137	85
Área VII - MURCIA ESTE	116	35	110	78	116	35	112	78
Área VIII - MAR MENOR	57	19	58	36	57	19	58	37
Área IX - VEGA ALTA DEL SEGURA	34	9	32	17	33	9	33	18

Mapa sanitario 2009 de la Región de Murcia, Orden de la Consejería de Sanidad y Consumo de 24/04/2009, BORM 7 de mayo de 2009, modificado por Orden de 14 de mayo de la Consejería de Sanidad y Política Social, BORM 26 de mayo de 2015.

**Fuente: Consejería de Salud. Dirección General de Planificación, Investigación, Farmacia y Atención al Ciudadano**

### 12.5.3. Atención Primaria. Población asignada a los profesionales según área de salud y tipo de profesional.

	2017		2018	
	MEDICINA DE FAMILIA	PEDIATRÍA	MEDICINA DE FAMILIA	PEDIATRÍA
<b>MURCIA (Región de)</b>	<b>1.205.056</b>	<b>232.201</b>	<b>1.217.933</b>	<b>230.017</b>
Área I - MURCIA OESTE	211.630	40.842	214.209	40.532
Área II - CARTAGENA	224.989	43.778	228.112	43.271
Área III - LORCA	146.744	28.410	148.588	28.136
Área IV - NOROESTE	60.252	9.376	60.383	9.194
Área V - ALTIPLANO	50.297	9.686	50.599	9.519
Área VI - VEGA MEDIA DEL SEGURA	211.192	40.758	213.849	40.464
Área VII - MURCIA ESTE	168.629	32.263	169.437	31.891
Área VIII - MAR MENOR	85.754	19.244	87.086	19.207
Área IX - VEGA ALTA DEL SEGURA	45.569	7.844	45.670	7.803

*Mapa sanitario 2009 de la Región de Murcia, Orden de la Consejería de Sanidad y Consumo de 24/04/2009, BORM 7 de mayo de 2009, modificado por Orden de 14 de mayo de la Consejería de Sanidad y Política Social, BORM 26 de mayo de 2015.*

**Fuente: Consejería de Salud. Dirección General de Planificación, Investigación, Farmacia y Atención al Ciudadano**



#### 12.5.4. Atención Primaria. Ratio de población asignada por tipo de profesional según áreas de salud.

	2017			2018			2017			2018		
	Medicina de Familia	Pediatría	Enfermería	Auxiliar Administrativo	Otro Personal	Medicina de Familia	Pediatría	Enfermería	Auxiliar Administrativo	Otro Personal		
<b>MURCIA (Región de)</b>	<b>1.444</b>	<b>963</b>	<b>1.768</b>	<b>3.472</b>	<b>9.518</b>	<b>1.457</b>	<b>947</b>	<b>1.772</b>	<b>3.383</b>	<b>9.850</b>		
Área I - MURCIA OESTE	1.480	996	1.843	3.507	18.034	1.477	989	1.859	3.490	16.983		
Área II - CARTAGENA	1.397	931	1.780	3.162	7.466	1.426	921	1.797	3.193	7.538		
Área III - LORCA	1.497	1.015	1.701	2.780	7.615	1.501	1.005	1.733	2.561	8.033		
Área IV - NOROESTE	1.282	721	1.365	2.785	8.704	1.285	707	1.364	2.783	8.697		
Área V - ALTIPLANO	1.397	881	1.666	4.285	5.998	1.406	865	1.670	4.294	6.012		
Área VI - VEGA MEDIA DEL SEGURA	1.487	1.073	1.866	4.344	9.690	1.495	1.012	1.856	4.169	10.596		
Área VII - MURCIA ESTE	1.454	922	1.826	3.405	10.573	1.461	911	1.798	3.412	10.596		
Área VIII - MAR MENOR	1.504	1.013	1.810	4.200	9.545	1.528	1.011	1.833	3.796	11.810		
Área IX - VEGA ALTA DEL SEGURA	1.340	872	1.669	4.109	13.353	1.384	867	1.620	3.820	13.368		

*Mapa sanitario 2009 de la Región de Murcia, Orden de la Consejería de Sanidad y Consumo de 24/04/2009, BORM 7 de mayo de 2009, modificado por Orden de 14 de mayo de la Consejería de Sanidad y Política Social, BORM 26 de mayo de 2015.*

*Este indicador refleja los ratios de población media que tienen asignada los profesionales de medicina de familia, pediatría, enfermería y personal no sanitario.*

**Fuente: Consejería de Salud. Dirección General de Planificación, Investigación, Farmacia y Atención al Ciudadano**

## 12.5.5. Atención Especializada. Personal según categorías y dependencia del centro hospitalario. ECSAE.

2017	MURCIA (Región de)								
	Número			Porcentaje sobre el total			Tasa por 1000 habitantes		
	Total	SMS	Privados	Total	SMS	Privados	Total	SMS	Privados
<b>TOTAL PERSONAL</b>	<b>17.310</b>	<b>14.148</b>	<b>3.162</b>	<b>100,00</b>	<b>100,00</b>	<b>100,00</b>	<b>11,75</b>	<b>9,60</b>	<b>2,15</b>
<b>PERSONAL SANITARIO</b>	<b>13.162</b>	<b>10.688</b>	<b>2.474</b>	<b>76,04</b>	<b>75,54</b>	<b>78,24</b>	<b>8,93</b>	<b>7,25</b>	<b>1,68</b>
Farmacéuticos	74	59	15	0,43	0,42	0,47	0,05	0,04	0,01
<b>Médicos</b>	<b>3.536</b>	<b>2.460</b>	<b>1.076</b>	<b>20,43</b>	<b>17,39</b>	<b>34,03</b>	<b>2,40</b>	<b>1,67</b>	<b>0,73</b>
Anestesiología y Reanimación	272	186	86	1,57	1,31	2,72	0,18	0,13	0,06
Aparato Digestivo	94	72	22	0,54	0,51	0,70	0,06	0,05	0,01
Cardiología	116	85	31	0,67	0,60	0,98	0,08	0,06	0,02
Endocrinología	49	42	7	0,28	0,30	0,22	0,03	0,03	0,00
Geriatría	11	5	6	0,06	0,04	0,19	0,01	0,00	0,00
Medicina Interna	168	142	26	0,97	1,00	0,82	0,11	0,10	0,02
Neumología	56	48	8	0,32	0,34	0,25	0,04	0,03	0,01
Oncología	34	27	7	0,20	0,19	0,22	0,02	0,02	0,00
Neurología	76	59	17	0,44	0,42	0,54	0,05	0,04	0,01
Medicina Física y Rehabilitación	49	43	6	0,28	0,30	0,19	0,03	0,03	0,00
Medicina y Resto de especialidades médicas	320	195	125	1,85	1,38	3,95	0,22	0,13	0,08
Angiología y Cirugía vascular	9	4	5	0,05	0,03	0,16	0,01	0,00	0,00
Cirugía Cardíaca	16	9	7	0,09	0,06	0,22	0,01	0,01	0,00
Cirugía General y del Aparato Digestivo	209	141	68	1,21	1,00	2,15	0,14	0,10	0,05
Cirugía Oral y Maxilofacial	48	18	30	0,28	0,13	0,95	0,03	0,01	0,02
Cirugía Ortopédica y Traumatología	232	126	106	1,34	0,89	3,35	0,16	0,09	0,07
Cirugía Pediátrica	22	11	11	0,13	0,08	0,35	0,09	0,04	0,04
Cirugía Plástica Estética y Reparadora	60	13	47	0,35	0,09	1,49	0,04	0,01	0,03
Cirugía Torácica	12	4	8	0,07	0,03	0,25	0,01	0,00	0,01
Dermatología Médico-Quirúrgica	56	38	18	0,32	0,27	0,57	0,04	0,03	0,01
Neurocirugía	25	10	15	0,14	0,07	0,47	0,02	0,01	0,01
Obstetricia y Ginecología	250	145	105	1,44	1,02	3,32	0,41	0,24	0,17
Oftalmología	124	87	37	0,72	0,61	1,17	0,08	0,06	0,03
Otorrinolaringología	89	67	22	0,51	0,47	0,70	0,06	0,05	0,01
Urología	84	55	29	0,49	0,39	0,92	0,06	0,04	0,02
Pediatría	158	123	35	0,91	0,87	1,11	0,62	0,48	0,14

### 12.5.5. Atención Especializada. Personal según categorías y dependencia del centro hospitalario. ECSAE.

2017	MURCIA (Región de)								
	Número			Porcentaje sobre el total			Tasa por 1000 habitantes		
	Total	SMS	Privados	Total	SMS	Privados	Total	SMS	Privados
Medicina Intensiva	109	79	30	0,63	0,56	0,95	0,07	0,05	0,02
Psiquiatría	91	67	24	0,53	0,47	0,76	0,06	0,05	0,02
Servicios Centrales	359	319	40	2,07	2,25	1,27	0,24	0,22	0,03
Urgencias-Guardia	338	240	98	1,95	1,70	3,10	0,23	0,16	0,07
<b>Otros Titulados Superiores y Medios</b>	<b>73</b>	<b>49</b>	<b>24</b>	<b>0,42</b>	<b>0,35</b>	<b>0,76</b>	<b>0,05</b>	<b>0,03</b>	<b>0,02</b>
<b>Enfermeros</b>	<b>4.691</b>	<b>4.129</b>	<b>562</b>	<b>27,10</b>	<b>29,18</b>	<b>17,77</b>	<b>3,18</b>	<b>2,80</b>	<b>0,38</b>
Enfermeros no especialistas	4.461	3.928	533	25,77	27,76	16,86	3,03	2,67	0,36
Matronas	164	140	24	0,95	0,99	0,76	0,47	0,40	0,07
Otros enfermeros especialistas	66	61	5	0,38	0,43	0,16	0,04	0,04	0,00
<b>Fisioterapeutas</b>	<b>180</b>	<b>117</b>	<b>63</b>	<b>1,04</b>	<b>0,83</b>	<b>1,99</b>	<b>0,12</b>	<b>0,08</b>	<b>0,04</b>
<b>Terapeutas ocupacionales</b>	<b>12</b>	<b>8</b>	<b>4</b>	<b>0,07</b>	<b>0,06</b>	<b>0,13</b>	<b>0,01</b>	<b>0,01</b>	<b>0,00</b>
<b>Técnicos Sanitarios</b>	<b>4.586</b>	<b>3.865</b>	<b>721</b>	<b>26,49</b>	<b>27,32</b>	<b>22,80</b>	<b>3,11</b>	<b>2,62</b>	<b>0,49</b>
Grado superior	825	768	57	4,77	5,43	1,80	0,56	0,52	0,04
Grado medio	3.761	3.097	664	21,73	21,89	21,00	2,55	2,10	0,45
<b>Otros Sanitarios</b>	<b>10</b>	<b>1</b>	<b>9</b>	<b>0,06</b>	<b>0,01</b>	<b>0,28</b>	<b>0,01</b>	<b>0,00</b>	<b>0,01</b>
<b>PERSONAL NO SANITARIO</b>	<b>4.148</b>	<b>3.460</b>	<b>688</b>	<b>23,96</b>	<b>24,46</b>	<b>21,76</b>	<b>2,81</b>	<b>2,35</b>	<b>0,47</b>
Dirección y Gestión	195	135	60	1,13	0,95	1,90	0,13	0,09	0,04
Trabajadores Sociales	31	24	7	0,18	0,17	0,22	0,02	0,02	0,00
Personal de oficio	496	311	185	2,87	2,20	5,85	0,34	0,21	0,13
Administrativos	1.654	1.400	254	9,56	9,90	8,03	1,12	0,95	0,17
Otros no Sanitarios (incl. celadores)	1.772	1.590	182	10,24	11,24	5,76	1,20	1,08	0,12

ECSAE: Estadística de Centros Sanitarios de Atención Especializada.

Un profesional sólo puede ser contabilizado en una especialidad. Sin embargo, las categorías "SMS" y "Privados" no son excluyentes (puede haber profesionales que estén en ambas

\*Tasas 1000 Hab\* Obstetricia y Ginecología: tasa por 1.000 mujeres de 15 y más años. Pediatría y Cirugía Pediátrica: tasa por 1.000 niños de 0 a 14 años. Matronas: tasa por 1.000 mujeres en edad fértil. En el resto: tasa por 1.000 habitantes

**Fuente: Consejería de Salud. Indicadores Hospitalarios de la Región de Murcia**

**12.5.6. Atención Especializada. Evolución del número de médicos, técnicos sanitarios y enfermeros por 1.000 habitantes según dependencia del centro hospitalario.**

	Tasa por 1000 habitantes										
	MURCIA (Región de)										
	2007	2008	2009	2010	2011	2012	2013	2014	2015	2016	2017
<b>Médicos</b>											
Total	2,013	2,008	2,068	2,204	2,277	2,291	2,281	2,315	2,331	2,357	2,400
SMS	1,471	1,473	1,542	1,611	1,677	1,670	1,646	1,649	1,650	1,646	1,669
Privados	0,542	0,535	0,526	0,593	0,601	0,621	0,635	0,666	0,681	0,711	0,730
<b>Técnicos Sanitarios</b>											
Total	3,100	3,145	3,148	3,187	3,179	3,106	3,026	3,045	3,089	3,154	3,112
SMS	2,620	2,674	2,683	2,710	2,738	2,650	2,565	2,573	2,609	2,673	2,623
Privados	0,480	0,471	0,465	0,477	0,441	0,455	0,461	0,472	0,480	0,481	0,489
<b>Enfermeros</b>											
Total	3,003	3,081	3,113	3,105	3,132	3,054	3,015	3,071	3,071	3,204	3,183
SMS	2,666	2,758	2,785	2,764	2,799	2,728	2,658	2,713	2,679	2,800	2,802
Privados	0,337	0,324	0,328	0,340	0,333	0,326	0,357	0,358	0,392	0,404	0,381

*Fuente: Consejería de Salud. Indicadores Hospitalarios de la Región de Murcia*

**12.5.7. Atención Especializada. Evolución del número de médicos, técnicos sanitarios y enfermeros por 100 camas en funcionamiento según dependencia del centro hospitalario.**

	Tasa por 100 camas en funcionamiento										
	MURCIA (Región de)										
	2007	2008	2009	2010	2011	2012	2013	2014	2015	2016	2017
<b>Médicos</b>											
Total	63,72	63,96	66,60	70,76	72,31	71,85	71,79	72,42	71,91	72,85	75,43
SMS	71,56	73,48	77,55	81,72	82,84	81,78	82,33	83,03	81,73	81,33	81,13
Privados	49,12	47,13	47,10	51,85	53,38	54,15	53,89	55,02	55,70	58,71	64,98
<b>Técnicos Sanitarios</b>											
Total	98,14	100,18	101,38	102,34	100,93	97,38	95,24	95,23	95,28	97,47	97,82
SMS	127,46	133,36	134,95	137,52	135,26	129,75	128,31	129,57	129,19	132,10	127,47
Privados	43,53	41,53	41,62	41,71	39,19	39,70	39,14	38,94	39,27	39,66	43,54
<b>Enfermeros</b>											
Total	95,04	98,15	100,27	99,69	99,46	95,77	94,87	96,04	94,73	99,03	100,06
SMS	129,70	137,54	140,08	140,26	138,31	133,53	132,97	136,63	132,68	138,39	136,18
Privados	30,51	28,53	29,41	29,77	29,59	28,48	30,26	29,51	32,07	33,31	33,94

*Fuente: Consejería de Salud. Indicadores Hospitalarios de la Región de Murcia*

### 12.5.8. Urgencia extrahospitalaria. Recursos humanos según áreas de salud y estamento profesional.

2018	SUAP				UME			
	Médicos	Enfermería	Celador	Conductor	Médicos	Enfermería	Celador	Conductor
<b>MURCIA (Región de)</b>	<b>228</b>	<b>229</b>	<b>108</b>	<b>77</b>	<b>102</b>	<b>91</b>	<b>0</b>	<b>50</b>
Área I - MURCIA OESTE	45	45	20	27	10	10	0	0
Área II - CARTAGENA	45	45	20	12	20	20	0	20
Área III - LORCA	27	27	12	0	10	10	0	10
Área IV - NOROESTE	10	10	8	0	5	5	0	0
Área V - ALTIPLANO	14	15	8	0	10	10	0	0
Área VI - VEGA MEDIA DEL SEGURA	32	32	12	20	10	10	0	10
Área VII - MURCIA ESTE	18	18	8	18	5	5	0	10
Área VIII - MAR MENOR	23	23	12	0	10	10	0	0
Área IX - VEGA ALTA DEL SEGURA	14	14	8	0	5	5	0	0

*Mapa sanitario 2009 de la Región de Murcia, Orden de la Consejería de Sanidad y Consumo de 24/04/2009, BORM 7 de mayo de 2009, modificado por Orden de 14 de mayo de la Consejería de Sanidad y Política Social, BORM 26 de mayo de 2015.*

*Los coordinadores del EAP, responsables de enfermería y coord de SUAP, son desempeñados por alguno de los trabajadores que figuran en plantilla.*

*En el total regional para las UME se incluye también el personal del Centro Coordinador de Urgencias, integrado dentro de la plataforma 112 de Emergencias de la Región de Murcia.*

**Fuente: Consejería de Salud. Dirección General de Planificación, Investigación, Farmacia y Atención al Ciudadano**

### 12.5.9. Cuidados paliativos. Recursos humanos según áreas de salud y estamento profesional.

2018	MURCIA (Región de)	Área I - MURCIA OESTE	Área II - CARTAGENA	Área III - LORCA	Área IV - NOROESTE	Área V - ALTIPLANO	Área VI - VEGA MEDIA DEL SEGURA	Área VII - MURCIA ESTE	Área VIII - MAR MENOR	Área IX - VEGA ALTA DEL SEGURA
<b>Equipo de Soporte de Atención Domiciliaria (ESAD)</b>										
Médicos	15	2	3	2	1	1	2	2	1	1
Enfermería	15	2	3	2	1	1	2	2	1	1
Auxiliares enfermería	9	1	1	1	1	1	1	1	1	1
<b>Equipo de Soporte de Atención Hospitalaria (ESAH)</b>										
Médicos	8	1	1	1	1	1	1	2	0	0
Enfermería	8	1	1	1	0	1	1	1	1	1
<b>Protocolo Cuidados Paliativos Pediátrico (PCCP)</b>										
Médicos	3	3	0	0	0	0	0	0	0	0
Enfermería	3	3	0	0	0	0	0	0	0	0

Mapa sanitario 2009 de la Región de Murcia, Orden de la Consejería de Sanidad y Consumo de 24/04/2009, BORM 7 de mayo de 2009, modificado por Orden de 14 de mayo de la Consejería de Sanidad y Política Social, BORM 26 de mayo de 2015.

**Fuente: Consejería de Salud. Dirección General de Planificación, Investigación, Farmacia y Atención al Ciudadano**

### 12.5.10. Salud mental. Evolución de los recursos humanos según tipo.

	2006	2007	2008	2009	2010	2011	2012	2013	2014	2015	2016	2017
<b>En Unidades de Internamiento (hospitalarias)</b>												
Psiquiatras	34	34	34	36	36	39	39	40	42	42	43	43
Psicólogos	10	10	11	13	13	13	13	14	14	14	14	14
<b>En Centros de Salud Mental o Centros de Atención a Drogodependientes</b>												
Psiquiatras	63	64	68	75	78	84	89	92	96	96	97	97
Médicos drogas	3	3	3	3	3	3	2	3	3	3	3	3
Psicólogos	46	53	58	63	63	72	72	75	77	77	75	76

*Fuente: Servicio Murciano de Salud. Subdirección General de Programas, Innovación y Cronicidad*



### 12.5.11. Profesionales sanitarios colegiados. Evolución del número de profesionales según disciplina.

	2008	2009	2010	2011	2012	2013	2014	2015	2016	2017	2018
<b>MURCIA (Región de)</b>											
Biólogos										27	25
Dentistas	797	843	889	938	963	1.012	1.027	1.062	1.085	1.111	1.137
Dietistas Nutricionistas							75	111	149	158	157
Diplomados en Enfermería	4.860	4.893	5.060	5.905	5.529	5.541	5.618	5.848	6.116	6.342	6.604
Diplomados en Enfermería con título de Matrona	169	164	163	191	208	241	253	267	267	266	274
Farmacéuticos	1.511	1.534	1.564	1.576	1.627	1.647	1.652	1.688	1.728	1.765	1.818
Físicos							1	1	1	1	2
Fisioterapeutas	1.281	1.324	1.388	1.420	1.447	1.473	1.511	1.617	1.716	1.824	1.943
Logopedas							499	568	586	574	608
Médicos	5.583	5.833	6.070	6.246	6.345	6.483	6.624	6.800	6.979	7.203	7.434
Ópticos-Optometristas				648	629	658	665	676	711	742	758
Podólogos	121	126	133	139	152	144	146	142	153	150	161
Protésicos Dentales					167	177	185	189	223	230	241
Psicólogos					338	427	1.325	1.267	1.202	1.236	1.321
Químicos						2	3	5	13	16	10
Terapeutas Ocupacionales							64	99	107	115	134
Veterinarios	835	854	838	825	819	826	846	872	879	917	963
<b>ESPAÑA</b>											
Biólogos										654	440
Dentistas	25.697	26.725	27.826	29.070	31.187	32.445	33.286	34.641	35.716	36.689	37.787
Dietistas Nutricionistas						2.010	2.551	2.884	3.361	4.086	4.625
Diplomados en Enfermería	250.020	255.445	262.915	268.309	264.524	265.557	274.040	283.611	291.297	299.824	307.762
Diplomados en Enfermería con título de Matrona	7.217	7.354	7.580	7.713	7.907	8.279	8.505	8.547	8.785	9.013	9.236
Farmacéuticos	62.507	63.377	64.203	64.977	65.472	66.657	68.381	69.774	71.119	72.500	74.043
Físicos				49	49	58	100	133	166	189	238
Fisioterapeutas	31.229	33.288	35.630	37.480	38.630	39.936	42.490	45.054	48.173	51.130	54.258
Logopedas						6.197	7.385	8.147	8.681	8.971	9.707
Médicos	213.977	219.031	223.484	226.424	228.917	232.816	238.240	242.840	247.958	253.796	260.588
Ópticos-Optometristas				15.141	15.220	15.825	15.930	16.317	16.882	17.372	17.641
Podólogos	5.114	5.263	5.540	5.814	6.050	6.197	6.423	6.867	7.040	7.406	7.817
Protésicos Dentales					6.161	6.232	6.247	6.672	7.164	7.248	7.477

### 12.5.11. Profesionales sanitarios colegiados. Evolución del número de profesionales según disciplina.

	2008	2009	2010	2011	2012	2013	2014	2015	2016	2017	2018
Psicólogos					7.131	12.404	28.707	26.879	25.094	25.857	32.516
Químicos						424	383	351	343	323	299
Terapeutas Ocupacionales						1.783	2.338	2.646	3.080	3.502	4.076
Veterinarios	28.188	28.403	28.949	29.060	29.096	29.541	30.289	31.242	31.961	32.555	33.207

*Son datos a 31 de diciembre.*

*Los datos de Diplomados en Enfermería con título de Matrona pueden estar infraestimados, al no ser legalmente obligatorio estar colegiado en una determinada titulación de Diplomados en Enfermería para poder ejercerla.*

**Fuente: INE. Profesionales Sanitarios Colegiados**

### 12.5.12. Profesionales sanitarios colegiados. Evolución del número de profesionales según disciplina, grupos de edad y sexo.

MURCIA (Región de)	2015			2016			2017			2018		
	TOTAL	Hombres	Mujeres	TOTAL	Hombres	Mujeres	TOTAL	Hombres	Mujeres	TOTAL	Hombres	Mujeres
<b>Biólogos</b>							<b>27</b>	<b>16</b>	<b>11</b>	<b>25</b>	<b>16</b>	<b>9</b>
Menos de 35 años							2	1	1	1	1	0
De 35 a 44 años							9	4	5	8	4	4
De 45 a 54 años							8	6	2	8	6	2
De 55 a 64 años							8	5	3	8	5	3
De 65 a 69 años							0	0	0	0	0	0
De 70 y más años							0	0	0	0	0	0
<b>Dentistas</b>	<b>1.062</b>	<b>482</b>	<b>580</b>	<b>1.085</b>	<b>488</b>	<b>597</b>	<b>1.111</b>	<b>487</b>	<b>624</b>	<b>1.137</b>	<b>495</b>	<b>642</b>
Menos de 35 años	438	149	289	467	160	307	501	168	333	396	129	267
De 35 a 44 años	344	142	202	344	141	203	346	141	205	428	169	259
De 45 a 54 años	107	61	46	106	61	45	106	61	45	132	64	68
De 55 a 64 años	159	119	40	155	116	39	148	110	38	162	117	45
De 65 a 69 años	7	5	2	7	5	2	5	3	2	15	12	3
De 70 y más años	7	6	1	6	5	1	5	4	1	4	4	0
<b>Dietistas Nutricionistas</b>	<b>111</b>	<b>26</b>	<b>85</b>	<b>149</b>	<b>33</b>	<b>116</b>	<b>158</b>	<b>34</b>	<b>124</b>	<b>157</b>	<b>35</b>	<b>122</b>
Menos de 35 años	64	16	48	77	19	58	74	16	58	62	13	49
De 35 a 44 años	36	9	27	58	13	45	69	16	53	79	19	60
De 45 a 54 años	8	1	7	9	1	8	9	1	8	10	2	8
De 55 a 64 años	1	0	1	1	0	1	2	1	1	3	1	2
De 65 a 69 años	0	0	0	0	0	0	0	0	0	0	0	0
De 70 y más años	0	0	0	0	0	0	0	0	0	0	0	0
No consta	2	0	2	4	0	4	4	0	4	3	0	3
<b>Diplomados en Enfermería</b>	<b>5.848</b>	<b>1.418</b>	<b>4.430</b>	<b>6.116</b>	<b>1.466</b>	<b>4.650</b>	<b>6.342</b>	<b>1.513</b>	<b>4.829</b>	<b>6.604</b>	<b>1.570</b>	<b>5.034</b>
Menos de 35 años	2.040	353	1.687	2.110	360	1.750	2.219	397	1.822	2.403	451	1.952
De 35 a 44 años	1.839	385	1.454	1.957	421	1.536	1.998	430	1.568	2.033	422	1.611
De 45 a 54 años	891	214	677	957	232	725	1.037	245	792	1.112	268	844
De 55 a 64 años	1.032	442	590	1.037	423	614	1.015	404	611	977	387	590
De 65 a 69 años	28	13	15	36	16	20	52	23	29	57	28	29
De 70 y más años	18	11	7	19	14	5	21	14	7	22	14	8

## 12.5.12. Profesionales sanitarios colegiados. Evolución del número de profesionales según disciplina, grupos de edad y sexo.

MURCIA (Región de)	2015			2016			2017			2018		
	TOTAL	Hombres	Mujeres	TOTAL	Hombres	Mujeres	TOTAL	Hombres	Mujeres	TOTAL	Hombres	Mujeres
<b>Diplomados en Enfermería con título de Matrona</b>	<b>267</b>	<b>27</b>	<b>240</b>	<b>267</b>	<b>27</b>	<b>240</b>	<b>266</b>	<b>27</b>	<b>239</b>	<b>274</b>	<b>30</b>	<b>244</b>
<b>Farmacéuticos</b>	<b>1.688</b>	<b>641</b>	<b>1.047</b>	<b>1.728</b>	<b>655</b>	<b>1.073</b>	<b>1.765</b>	<b>656</b>	<b>1.109</b>	<b>1.818</b>	<b>676</b>	<b>1.142</b>
Menos de 35 años	391	119	272	403	122	281	412	120	292	426	125	301
De 35 a 44 años	388	131	257	394	132	262	382	126	256	384	132	252
De 45 a 54 años	353	121	232	364	126	238	380	134	246	382	130	252
De 55 a 64 años	336	149	187	336	153	183	350	154	196	351	148	203
De 65 a 69 años	71	40	31	73	37	36	77	41	36	104	55	49
De 70 y más años	149	81	68	158	85	73	164	81	83	171	86	85
<b>Físicos</b>	<b>1</b>	<b>1</b>	<b>0</b>	<b>1</b>	<b>1</b>	<b>0</b>	<b>1</b>	<b>1</b>	<b>0</b>	<b>2</b>	<b>1</b>	<b>1</b>
<b>Fisioterapeutas</b>	<b>1.617</b>	<b>583</b>	<b>1.034</b>	<b>1.716</b>	<b>641</b>	<b>1.075</b>	<b>1.824</b>	<b>710</b>	<b>1.114</b>	<b>1.943</b>	<b>782</b>	<b>1.161</b>
Menos de 35 años	879	299	580	892	323	569	923	364	559	978	413	565
De 35 a 44 años	624	225	399	686	248	438	730	262	468	761	273	488
De 45 a 54 años	76	33	43	101	45	56	130	57	73	161	69	92
De 55 a 64 años	33	21	12	33	21	12	36	23	13	37	22	15
De 65 a 69 años	3	3	0	1	1	0	1	0	1	2	1	1
De 70 y más años	2	2	0	3	3	0	4	4	0	4	4	0
<b>Logopedas</b>	<b>568</b>	<b>47</b>	<b>521</b>	<b>586</b>	<b>46</b>	<b>540</b>	<b>574</b>	<b>43</b>	<b>531</b>	<b>608</b>	<b>49</b>	<b>559</b>
Menos de 35 años	201	4	197	250	12	238	264	10	254	300	16	284
De 35 a 44 años	189	21	168	162	13	149	158	14	144	152	14	138
De 45 a 54 años	109	13	96	93	11	82	88	11	77	84	11	73
De 55 a 64 años	64	8	56	81	10	71	63	8	55	70	8	62
De 65 a 69 años	2	0	2	0	0	0	1	0	1	2	0	2
De 70 y más años	3	1	2	0	0	0	0	0	0	0	0	0
<b>Médicos</b>	<b>6.800</b>	<b>3.692</b>	<b>3.108</b>	<b>6.979</b>	<b>3.741</b>	<b>3.238</b>	<b>7.203</b>	<b>3.819</b>	<b>3.384</b>	<b>7.434</b>	<b>3.888</b>	<b>3.546</b>
Menos de 35 años	1.367	435	932	1.399	439	960	1.456	467	989	1.535	501	1.034
De 35 a 44 años	1.424	595	829	1.451	595	856	1.494	599	895	1.536	606	930
De 45 a 54 años	1.377	717	660	1.358	688	670	1.352	674	678	1.349	653	696
De 55 a 64 años	1.918	1.306	612	1.967	1.319	648	1.982	1.293	689	1.972	1.260	712
De 65 a 69 años	300	262	38	340	278	62	427	340	87	512	391	121

### 12.5.12. Profesionales sanitarios colegiados. Evolución del número de profesionales según disciplina, grupos de edad y sexo.

MURCIA (Región de)	2015			2016			2017			2018		
	TOTAL	Hombres	Mujeres	TOTAL	Hombres	Mujeres	TOTAL	Hombres	Mujeres	TOTAL	Hombres	Mujeres
De 70 y más años	414	377	37	464	422	42	492	446	46	530	477	53
<b>Ópticos-Optometristas</b>	<b>676</b>	<b>189</b>	<b>487</b>	<b>711</b>	<b>195</b>	<b>516</b>	<b>742</b>	<b>205</b>	<b>537</b>	<b>758</b>	<b>213</b>	<b>545</b>
Menos de 35 años	205	33	172	234	38	196	195	34	161	197	38	159
De 35 a 44 años	316	84	232	322	84	238	358	81	277	338	77	261
De 45 a 54 años	106	44	62	107	45	62	132	56	76	157	58	99
De 55 a 64 años	38	20	18	37	20	17	44	26	18	53	32	21
De 65 a 69 años	5	4	1	5	4	1	4	2	2	3	1	2
De 70 y más años	6	4	2	6	4	2	9	6	3	10	7	3
<b>Podólogos</b>	<b>142</b>	<b>68</b>	<b>74</b>	<b>153</b>	<b>70</b>	<b>83</b>	<b>150</b>	<b>68</b>	<b>82</b>	<b>161</b>	<b>73</b>	<b>88</b>
Menos de 35 años	60	19	41	55	17	38	55	17	38	63	20	43
De 35 a 44 años	52	28	24	66	32	34	64	31	33	69	33	36
De 45 a 54 años	14	7	7	15	7	8	15	7	8	16	7	9
De 55 a 64 años	12	10	2	14	11	3	14	11	3	11	11	0
De 65 a 69 años	2	2	0	2	2	0	1	1	0	1	1	0
De 70 y más años	2	2	0	1	1	0	1	1	0	1	1	0
<b>Protésicos Dentales</b>	<b>189</b>	<b>145</b>	<b>44</b>	<b>223</b>	<b>161</b>	<b>62</b>	<b>230</b>	<b>165</b>	<b>65</b>	<b>241</b>	<b>174</b>	<b>67</b>
Menos de 35 años	55	33	22	47	28	19	57	34	23	44	30	14
De 35 a 44 años	71	55	16	68	42	26	69	43	26	75	44	31
De 45 a 54 años	44	39	5	69	54	15	68	53	15	79	59	20
De 55 a 64 años	15	14	1	29	27	2	28	27	1	34	32	2
De 65 a 69 años	3	3	0	6	6	0	6	6	0	4	4	0
De 70 y más años	1	1	0	4	4	0	2	2	0	5	5	0
<b>Psicólogos</b>	<b>1.267</b>	<b>230</b>	<b>1.037</b>	<b>1.202</b>	<b>219</b>	<b>983</b>	<b>1.236</b>	<b>232</b>	<b>1.004</b>	<b>1.321</b>	<b>259</b>	<b>1.062</b>
Menos de 35 años	505	71	434	442	64	378	457	71	386	428	71	357
De 35 a 44 años	407	65	342	393	61	332	401	64	337	421	64	357
De 45 a 54 años	229	56	173	220	51	169	225	53	172	262	61	201
De 55 a 64 años	119	35	84	138	38	100	142	39	103	192	52	140
De 65 a 69 años	1	0	1	3	2	1	5	2	3	7	5	2
De 70 y más años	6	3	3	6	3	3	6	3	3	6	4	2
<b>Químicos</b>	<b>5</b>	<b>3</b>	<b>2</b>	<b>13</b>	<b>7</b>	<b>6</b>	<b>16</b>	<b>9</b>	<b>7</b>	<b>10</b>	<b>7</b>	<b>3</b>

### 12.5.12. Profesionales sanitarios colegiados. Evolución del número de profesionales según disciplina, grupos de edad y sexo.

MURCIA (Región de)	2015			2016			2017			2018		
	TOTAL	Hombres	Mujeres	TOTAL	Hombres	Mujeres	TOTAL	Hombres	Mujeres	TOTAL	Hombres	Mujeres
<b>Terapeutas Ocupacionales</b>	<b>99</b>	<b>8</b>	<b>91</b>	<b>107</b>	<b>17</b>	<b>90</b>	<b>115</b>	<b>13</b>	<b>102</b>	<b>134</b>	<b>7</b>	<b>127</b>
Menos de 35 años	71	3	68	63	12	51	83	9	74	96	3	93
De 35 a 44 años	17	4	13	25	3	22	26	3	23	32	4	28
De 45 a 54 años	9	1	8	15	2	13	5	1	4	6	0	6
De 55 a 64 años	2	0	2	4	0	4	1	0	1	0	0	0
De 65 a 69 años	0	0	0	0	0	0	0	0	0	0	0	0
De 70 y más años	0	0	0	0	0	0	0	0	0	0	0	0
<b>Veterinarios</b>	<b>872</b>	<b>479</b>	<b>393</b>	<b>879</b>	<b>474</b>	<b>405</b>	<b>917</b>	<b>482</b>	<b>435</b>	<b>963</b>	<b>496</b>	<b>467</b>
Menos de 35 años	203	68	135	194	59	135	214	63	151	229	69	160
De 35 a 44 años	277	132	145	266	126	140	273	125	148	264	115	149
De 45 a 54 años	298	192	106	315	195	120	318	196	122	336	201	135
De 55 a 64 años	48	41	7	56	46	10	66	52	14	84	63	21
De 65 a 69 años	11	11	0	15	15	0	12	12	0	18	16	2
De 70 y más años	35	35	0	33	33	0	34	34	0	32	32	0

Son datos a 31 de diciembre.

Los datos de Diplomados en Enfermería con título de Matrona pueden estar infraestimados, al no ser legalmente obligatorio estar colegiado en una determinada titulación de Diplomados en Enfermería para poder ejercerla.

**Fuente: INE. Profesionales Sanitarios Colegiados**

### 12.5.13. Profesionales sanitarios colegiados. Evolución del número de profesionales según disciplina, situación laboral y sexo.

MURCIA (Región de)	2015			2016			2017			2018		
	TOTAL	Hombres	Mujeres	TOTAL	Hombres	Mujeres	TOTAL	Hombres	Mujeres	TOTAL	Hombres	Mujeres
<b>Biólogos</b>												
<b>Total</b>							<b>27</b>	<b>16</b>	<b>11</b>	<b>25</b>	<b>16</b>	<b>9</b>
Colegiados no jubilados							27	16	11	25	16	9
Colegiados jubilados							0	0	0	0	0	0
No consta							0	0	0	0	0	0
<b>Dentistas</b>												
<b>Total</b>	<b>1.062</b>	<b>482</b>	<b>580</b>	<b>1.085</b>	<b>488</b>	<b>597</b>	<b>1.111</b>	<b>487</b>	<b>624</b>	<b>1.137</b>	<b>495</b>	<b>642</b>
Colegiados no jubilados	1.062	482	580	1.085	488	597	1.111	487	624	1.137	495	642
Colegiados jubilados	0	0	0	0	0	0	0	0	0	0	0	0
No consta	0	0	0	0	0	0	0	0	0	0	0	0
<b>Dietistas Nutricionistas</b>												
<b>Total</b>	<b>111</b>	<b>26</b>	<b>85</b>	<b>149</b>	<b>33</b>	<b>116</b>	<b>158</b>	<b>34</b>	<b>124</b>	<b>157</b>	<b>35</b>	<b>122</b>
Colegiados no jubilados	109	26	83	145	33	112	158	34	124	154	35	119
Colegiados jubilados	0	0	0	0	0	0	0	0	0	0	0	0
No consta	2	0	2	4	0	4	0	0	0	3	0	3
<b>Diplomados en Enfermería</b>												
<b>Total</b>	<b>5.848</b>	<b>1.418</b>	<b>4.430</b>	<b>6.116</b>	<b>1.466</b>	<b>4.650</b>	<b>6.342</b>	<b>1.513</b>	<b>4.829</b>	<b>6.604</b>	<b>1.570</b>	<b>5.034</b>
Colegiados no jubilados	5.848	1.418	4.430	6.116	1.466	4.650	6.342	1.513	4.829	6.604	1.570	5.034
Colegiados jubilados	0	0	0	0	0	0	0	0	0	0	0	0
No consta	0	0	0	0	0	0	0	0	0	0	0	0
<b>Diplomados en Enfermería con título de Matrona</b>												
<b>Total</b>	<b>267</b>	<b>27</b>	<b>240</b>	<b>267</b>	<b>27</b>	<b>240</b>	<b>266</b>	<b>27</b>	<b>239</b>	<b>274</b>	<b>30</b>	<b>244</b>
Colegiados no jubilados	267	27	240	267	27	240	266	27	239	274	30	244
Colegiados jubilados	0	0	0	0	0	0	0	0	0	0	0	0
No consta	0	0	0	0	0	0	0	0	0	0	0	0
<b>Farmacéuticos</b>												
<b>Total</b>	<b>1.688</b>	<b>641</b>	<b>1.047</b>	<b>1.728</b>	<b>655</b>	<b>1.073</b>	<b>1.765</b>	<b>656</b>	<b>1.109</b>	<b>1.818</b>	<b>676</b>	<b>1.142</b>
Colegiados no jubilados	1.568	579	989	1.595	588	1.007	1.632	594	1.038	1.675	611	1.064
Colegiados jubilados	120	62	58	133	67	66	133	62	71	143	65	78
No consta	0	0	0	0	0	0	0	0	0	0	0	0

### 12.5.13. Profesionales sanitarios colegiados. Evolución del número de profesionales según disciplina, situación laboral y sexo.

MURCIA (Región de)	2015			2016			2017			2018		
	TOTAL	Hombres	Mujeres	TOTAL	Hombres	Mujeres	TOTAL	Hombres	Mujeres	TOTAL	Hombres	Mujeres
<b>Físicos</b>												
<b>Total</b>	<b>1</b>	<b>1</b>	<b>0</b>	<b>1</b>	<b>1</b>	<b>0</b>	<b>1</b>	<b>1</b>	<b>0</b>	<b>2</b>	<b>1</b>	<b>1</b>
<b>Fisioterapeutas</b>												
<b>Total</b>	<b>1.617</b>	<b>583</b>	<b>1.034</b>	<b>1.716</b>	<b>641</b>	<b>1.075</b>	<b>1.824</b>	<b>710</b>	<b>1.114</b>	<b>1.943</b>	<b>782</b>	<b>1.161</b>
Colegiados no jubilados	1.617	583	1.034	1.716	641	1.075	1.824	710	1.114	1.943	782	1.161
Colegiados jubilados	0	0	0	0	0	0	0	0	0	0	0	0
No consta	0	0	0	0	0	0	0	0	0	0	0	0
<b>Logopedas</b>												
<b>Total</b>	<b>568</b>	<b>47</b>	<b>521</b>	<b>586</b>	<b>46</b>	<b>540</b>	<b>574</b>	<b>43</b>	<b>531</b>	<b>608</b>	<b>49</b>	<b>559</b>
Colegiados no jubilados	563	46	517	586	46	540	574	43	531	608	49	559
Colegiados jubilados	5	1	4	0	0	0	0	0	0	0	0	0
No consta	0	0	0	0	0	0	0	0	0	0	0	0
<b>Médicos</b>												
<b>Total</b>	<b>6.800</b>	<b>3.692</b>	<b>3.108</b>	<b>6.979</b>	<b>3.741</b>	<b>3.238</b>	<b>7.203</b>	<b>3.819</b>	<b>3.384</b>	<b>7.434</b>	<b>3.888</b>	<b>3.546</b>
Colegiados no jubilados	6.252	3.210	3.042	6.374	3.222	3.152	6.558	3.269	3.289	6.718	3.302	3.416
Colegiados jubilados	548	482	66	605	519	86	645	550	95	716	586	130
No consta	0	0	0	0	0	0	0	0	0	0	0	0
<b>Ópticos-Optometristas</b>												
<b>Total</b>	<b>676</b>	<b>189</b>	<b>487</b>	<b>711</b>	<b>195</b>	<b>516</b>	<b>742</b>	<b>205</b>	<b>537</b>	<b>758</b>	<b>213</b>	<b>545</b>
Colegiados no jubilados	672	186	486	706	191	515	737	201	536	753	209	544
Colegiados jubilados	4	3	1	5	4	1	5	4	1	5	4	1
No consta	0	0	0	0	0	0	0	0	0	0	0	0
<b>Podólogos</b>												
<b>Total</b>	<b>142</b>	<b>68</b>	<b>74</b>	<b>153</b>	<b>70</b>	<b>83</b>	<b>150</b>	<b>68</b>	<b>82</b>	<b>161</b>	<b>73</b>	<b>88</b>
Colegiados no jubilados	141	67	74	150	67	83	150	68	82	159	71	88
Colegiados jubilados	1	1	0	3	3	0	0	0	0	2	2	0
No consta	0	0	0	0	0	0	0	0	0	0	0	0
<b>Protésicos Dentales</b>												
<b>Total</b>	<b>189</b>	<b>145</b>	<b>44</b>	<b>223</b>	<b>161</b>	<b>62</b>	<b>230</b>	<b>165</b>	<b>65</b>	<b>241</b>	<b>174</b>	<b>67</b>
Colegiados no jubilados	185	141	44	222	160	62	229	164	65	239	172	67



### 12.5.13. Profesionales sanitarios colegiados. Evolución del número de profesionales según disciplina, situación laboral y sexo.

MURCIA (Región de)	2015			2016			2017			2018		
	TOTAL	Hombres	Mujeres	TOTAL	Hombres	Mujeres	TOTAL	Hombres	Mujeres	TOTAL	Hombres	Mujeres
Colegiados jubilados	0	0	0	1	1	0	1	1	0	2	2	0
No consta	4	4	0	0	0	0	0	0	0	0	0	0
<b>Psicólogos</b>												
<b>Total</b>	<b>1.267</b>	<b>230</b>	<b>1.037</b>	<b>1.202</b>	<b>219</b>	<b>983</b>	<b>1.236</b>	<b>232</b>	<b>1.004</b>	<b>1.321</b>	<b>259</b>	<b>1.062</b>
Colegiados no jubilados	1.260	227	1.033	1.191	212	979	1.225	227	998	1.313	253	1.060
Colegiados jubilados	7	3	4	9	5	4	11	5	6	8	6	2
No consta	0	0	0	2	2	0	0	0	0	0	0	0
<b>Químicos</b>												
<b>Total</b>	<b>5</b>	<b>3</b>	<b>2</b>	<b>13</b>	<b>7</b>	<b>6</b>	<b>16</b>	<b>9</b>	<b>7</b>	<b>10</b>	<b>7</b>	<b>3</b>
Colegiados no jubilados	5	3	2	13	7	6	16	9	7	10	7	3
Colegiados jubilados	0	0	0	0	0	0	0	0	0	0	0	0
No consta	0	0	0	0	0	0	0	0	0	0	0	0
<b>Terapeutas Ocupacionales</b>												
<b>Total</b>	<b>99</b>	<b>8</b>	<b>91</b>	<b>107</b>	<b>17</b>	<b>90</b>	<b>115</b>	<b>13</b>	<b>102</b>	<b>134</b>	<b>7</b>	<b>127</b>
Colegiados no jubilados	99	8	91	107	17	90	115	13	102	134	7	127
Colegiados jubilados	0	0	0	0	0	0	0	0	0	0	0	0
No consta	0	0	0	0	0	0	0	0	0	0	0	0
<b>Veterinarios</b>												
<b>Total</b>	<b>872</b>	<b>479</b>	<b>393</b>	<b>879</b>	<b>474</b>	<b>405</b>	<b>917</b>	<b>482</b>	<b>435</b>	<b>963</b>	<b>496</b>	<b>467</b>
Colegiados no jubilados	829	436	393	836	431	405	877	442	435	921	454	467
Colegiados jubilados	43	43	0	43	43	0	40	40	0	42	42	0
No consta	0	0	0	0	0	0	0	0	0	0	0	0

Son datos a 31 de diciembre.

Los datos de Diplomados en Enfermería con título de Matrona pueden estar infraestimados, al no ser legalmente obligatorio estar colegiado en una determinada titulación de Diplomados en Enfermería para poder ejercerla.

**Fuente: INE. Profesionales Sanitarios Colegiados**

### 12.6.1. Atención Primaria. Balance de los recursos sanitarios adscritos al mapa sanitario según áreas de salud.

2018	MURCIA (Región de)	Área I: Murcia Oeste	Área II: Cartagena	Área III: Lorca	Área IV: Noroeste	Área V: Altiplano	Área VI: Vega Media del Segura	Área VII: Murcia Este	Área VIII: Mar Menor	Área IX: Vega Alta del Segura
Equipos de Atención Primaria	85	14	16	10	6	3	15	12	5	4
Bases 061	17	2	4	2	1	2	2	1	2	1
Centros de Salud	85	14	16	10	6	3	15	12	5	4
Centros de Salud Mental	16	4	1	2	1	2	2	2	1	1
Consultorios	180	32	44	28	21	3	23	17	9	3
PAC (Punto de Atención Continuada)	12	1	2	2	3	0	2	1	0	1
PEA (Punto de Especial Aislamiento)	9	2	1	3	3	0	0	0	0	0
Servicios de Urgencia	28	5	5	3	2	2	4	2	3	2
Zonas de Salud	90	15	17	11	6	3	17	12	5	4
Hospitales Públicos	10	1	1	1	1	1	1	1	1	1

*Mapa sanitario 2009 de la Región de Murcia, Orden de la Consejería de Sanidad y Consumo de 24/04/2009, BORM 7 de mayo de 2009, modificado por Orden de 14 de mayo de la Consejería de Sanidad y Política Social, BORM 26 de mayo de 2015.*

*Hospitales Públicos: El total regional incluye uno más correspondiente al Hospital Psiquiátrico Román Alberca que es de referencia regional.*

**Fuente: Consejería de Salud. Dirección General de Planificación, Investigación, Farmacia y Atención al Ciudadano**

### 12.6.2. Atención Especializada. Evolución del número de establecimientos sanitarios según dependencia y tipo de centro.

	MURCIA (Región de)											
	2007	2008	2009	2010	2011	2012	2013	2014	2015	2016	2017	2018
<b>Total</b>												
<b>Total</b>	<b>27</b>	<b>26</b>	<b>26</b>	<b>26</b>	<b>26</b>	<b>26</b>	<b>27</b>	<b>27</b>	<b>27</b>	<b>27</b>	<b>26</b>	<b>27</b>
Hospitales de agudos	18	17	17	17	17	18	18	18	17	16	16	17
Hospitales de larga estancia	6	6	6	6	6	5	6	6	7	8	7	7
Hospitales psiquiátricos	3	3	3	3	3	3	3	3	3	3	3	3
<b>Públicos</b>												
<b>Total</b>	<b>11</b>	<b>10</b>	<b>10</b>	<b>10</b>	<b>10</b>	<b>10</b>	<b>10</b>	<b>10</b>	<b>10</b>	<b>10</b>	<b>10</b>	<b>10</b>
Hospitales de agudos	10	9	9	9	9	9	9	9	9	9	9	9
Hospitales de larga estancia	0	0	0	0	0	0	0	0	0	0	0	0
Hospitales psiquiátricos	1	1	1	1	1	1	1	1	1	1	1	1
<b>Privados</b>												
<b>Total</b>	<b>16</b>	<b>16</b>	<b>16</b>	<b>16</b>	<b>16</b>	<b>16</b>	<b>17</b>	<b>17</b>	<b>17</b>	<b>17</b>	<b>16</b>	<b>17</b>
Hospitales de agudos	8	8	8	8	8	9	9	9	8	7	7	8
Hospitales de larga estancia	6	6	6	6	6	5	6	6	7	8	7	7
Hospitales psiquiátricos	2	2	2	2	2	2	2	2	2	2	2	2

Datos a 31 de diciembre.

Fuente: Consejería de Salud. Catálogo de Hospitales Región de Murcia

### 12.6.3. Atención Especializada. Evolución de la dotación en los establecimientos sanitarios según dependencia.

	MURCIA (Región de)															
	Públicos								Privados							
	2011	2012	2013	2014	2015	2016	2017	2018	2011	2012	2013	2014	2015	2016	2017	2018
Camas instaladas	3.120	3.128	3.125	3.161	3.175	3.199	3.200	3.305	1.527	1.561	1.638	1.668	1.675	1.648	1.587	1.604
Equipos de TAC	17	17	17	17	18	19	18	19	6	6	7	7	6	6	6	8
Equipos de resonanc. magnét.	9	9	9	9	9	9	9	9	9	9	9	11	10	10	9	11
Gammacámara	2	2	2	2	2	2	2	2	0	0	0	0	0	0	0	0
Sala de hemodinámica	4	5	5	5	5	5	5	5	2	2	2	2	2	2	2	2
Angiografía por sustrac. digital	8	9	9	9	9	9	9	9	2	1	1	1	1	1	1	1
Litotricia por ondas de choque	0	0	0	0	0	0	0	0	1	1	1	2	2	2	2	2
Bomba de cobalto	0	0	0	0	0	0	0	0	0	0	0	0	0	0	0	0
Acelerador de partículas	5	5	5	5	5	5	5	5	0	0	0	0	0	0	0	0
Equipos de SPECT	4	4	4	4	4	4	4	4	1	1	1	1	1	1	0	1
Equipos de PET	2	2	2	2	2	2	2	2	0	0	0	0	0	0	0	0
Mamógrafos	11	11	10	11	11	11	11	11	5	6	7	8	8	8	8	9
Densitómetros óseos	0	0	0	0	1	1	1	1	4	4	4	4	4	4	5	7
Equipos de hemodiálisis	104	103	104	107	107	103	101	103	0	0	0	0	0	0	0	0

Datos a 31 de diciembre.

Fuente: Consejería de Salud. Catálogo de Hospitales Región de Murcia

#### 12.6.4. Atención Especializada. Evolución de la dotación en funcionamiento en los establecimientos sanitarios según dependencia.

	MURCIA (Región de)								
	2009	2010	2011	2012	2013	2014	2015	2016	2017
<b>Total</b>									
Camas	4.509	4.565	4.634	4.660	4.643	4.677	4.746	4.752	4.688
Incubadoras	112	114	121	121	126	125	118	119	125
Quirófanos	126	128	141	143	144	144	147	143	145
Paritorios	16	16	25	26	29	38	38	40	40
Salas de Hemodinámica		5	6	7	7	7	7	7	7
Salas de Rx convencional		90	97	97	88	90	89	89	96
Plazas en hospital de día	258	327	438	432	433	450	443	446	446
Médico		213	250	248	249	255	252	268	267
Quirúrgico		114	188	184	184	195	191	178	179
<b>SMS</b>									
Camas	2.887	2.889	2.978	2.985	2.921	2.905	2.956	2.972	3.032
Incubadoras	103	104	113	113	117	116	109	110	116
Quirófanos	84	84	97	98	98	98	99	96	96
Paritorios	12	12	21	22	25	34	34	34	34
Salas de Hemodinámica		3	4	5	5	5	5	5	5
Salas de Rx convencional		72	79	79	70	72	72	72	79
Plazas en hospital de día	252	309	401	395	395	399	396	401	400
Médico		207	244	242	242	248	245	248	247
Quirúrgico		102	157	153	153	151	151	153	153
<b>Privados</b>									
Camas	1.622	1.676	1.656	1.675	1.722	1.772	1.790	1.780	1.656
Incubadoras	9	10	8	8	9	9	9	9	9
Quirófanos	42	44	44	45	46	46	48	47	49
Paritorios	4	4	4	4	4	4	4	6	6
Salas de Hemodinámica		2	2	2	2	2	2	2	2
Salas de Rx convencional		18	18	18	18	18	17	17	17
Plazas en hospital de día	6	18	37	37	38	51	47	45	46
Médico		6	6	6	7	7	7	20	20
Quirúrgico		12	31	31	31	44	40	25	26

Fuente: Consejería Salud. Indicadores Hospitalarios de la Región de Murcia

### 12.6.5. Urgencia Extrahospitalaria. Dispositivos según áreas de salud.

	Recursos asistenciales											
	2016				2017				2018			
	PAC	PEA	SUAP	UME	PAC	PEA	SUAP	UME	PAC	PEA	SUAP	UME
<b>MURCIA (Región de)</b>	<b>12</b>	<b>9</b>	<b>27</b>	<b>17</b>	<b>12</b>	<b>9</b>	<b>28</b>	<b>17</b>	<b>12</b>	<b>9</b>	<b>28</b>	<b>17</b>
Área I - MURCIA OESTE	1	2	5	2	1	2	5	2	1	2	5	2
Área II - CARTAGENA	2	1	5	4	2	1	5	4	2	1	5	4
Área III - LORCA	2	3	3	2	2	3	3	2	2	3	3	2
Área IV - NOROESTE	3	3	2	1	3	3	2	1	3	3	2	1
Área V - ALTIPLANO	0	0	2	2	0	0	2	2	0	0	2	2
Área VI - VEGA MEDIA DEL SEGURA	2	0	3	2	2	0	4	2	2	0	4	2
Área VII - MURCIA ESTE	1	0	2	1	1	0	2	1	1	0	2	1
Área VIII - MAR MENOR	0	0	3	2	0	0	3	2	0	0	3	2
Área IX - VEGA ALTA DEL SEGURA	1	0	2	1	1	0	2	1	1	0	2	1

(PAC) Punto de Atención Continuada.

(PEA) Punto de Especial Aislamiento.

(SUAP) Servicio de Urgencias de Atención Primaria.

(UME) Unidades Móviles de Emergencia - Bases 061.

Mapa sanitario 2009 de la Región de Murcia, Orden de la Consejería de Sanidad y Consumo de 24/04/2009, BORM 7 de mayo de 2009, modificado por Orden de 14 de mayo de la Consejería de Sanidad y Política Social, BORM 26 de mayo de 2015.

**Fuente: Consejería de Salud. Dirección General de Planificación, Investigación, Farmacia y Atención al Ciudadano**

### 12.6.6. Cuidados Paliativos. Dispositivos para la atención a los cuidados paliativos de la Región de Murcia según áreas de salud.

2018	Equipo de Soporte de Atención Domiciliaria (ESAD)	Equipo de Soporte de Atención Hospitalaria (ESAH)	Protocolo Cuidados Paliativos Pediátrico (PCCP)
<b>MURCIA (Región de)</b>	<b>15</b>	<b>9</b>	<b>1</b>
Área I - MURCIA OESTE	2	1	1
Área II - CARTAGENA	3	1	0
Área III - LORCA	2	1	0
Área IV - NOROESTE	1	1	0
Área V - ALTIPLANO	1	1	0
Área VI - VEGA MEDIA DEL SEGURA	2	1	0
Área VII - MURCIA ESTE	2	1	0
Área VIII - MAR MENOR	1	1	0
Área IX - VEGA ALTA DEL SEGURA	1	1	0

*Mapa sanitario 2009 de la Región de Murcia, Orden de la Consejería de Sanidad y Consumo de 24/04/2009, BORM 7 de mayo de 2009, modificado por Orden de 14 de mayo de la Consejería de Sanidad y Política Social, BORM 26 de mayo de 2015.*

*En el caso de la población infantil existe la unidad de referencia regional "Hospitalización a domicilio infantil" donde aplican el protocolo de cuidados paliativos domiciliarios pediátricos (PCCP). Su misión básica es apoyar, colaborar y dar soporte a los profesionales en la atención integral y continuada de niños en situación de terminalidad así como a sus familias y/o cuidadores. Su ámbito de actuación es la Región de Murcia, interviniendo en el domicilio, en el Centro de Salud o en el Hospital, aportando una cobertura telefónica de 24 horas todos los días del año.*

**Fuente: Consejería de Salud. Dirección General de Planificación, Investigación, Farmacia y Atención al Ciudadano**

### 12.7.1. Población asignada a los Equipos de Atención Primaria según sexo, edad (grupos quinquenales) y áreas de salud.

2018	TOTAL	Área I: Murcia Oeste	Área II: Cartagena	Área III: Lorca	Área IV: Noroeste	Área V: Altiplano	Área VI: Vega Media del Segura	Área VII: Murcia Este	Área VIII: Mar Menor	Área IX: Vega Alta del Segura
<b>AMBOS SEXOS</b>	<b>1.447.950</b>	<b>254.741</b>	<b>271.383</b>	<b>176.724</b>	<b>69.577</b>	<b>60.118</b>	<b>254.313</b>	<b>201.328</b>	<b>106.293</b>	<b>53.473</b>
0-4 años	73.664	13.249	13.737	9.215	2.911	3.007	12.740	10.029	6.154	2.622
5-9 años	85.261	14.830	16.141	10.402	3.341	3.527	15.079	11.947	7.153	2.841
10-14 años	88.923	15.451	16.864	10.724	3.846	3.755	15.873	12.180	7.243	2.987
15-19 años	80.662	13.841	15.126	10.150	3.805	3.621	13.908	10.997	6.255	2.959
20-24 años	76.668	13.435	13.981	9.503	4.002	3.424	13.067	10.559	5.746	2.951
25-29 años	84.318	14.991	15.461	10.209	4.024	3.538	14.697	12.081	6.068	3.249
30-34 años	93.396	16.578	17.290	11.609	4.060	3.747	16.523	13.084	7.141	3.364
35-39 años	118.976	20.958	21.254	15.513	4.859	4.912	21.076	16.844	9.293	4.267
40-44 años	131.220	23.162	23.581	16.816	5.449	5.411	23.474	18.687	10.025	4.615
45-49 años	119.964	21.165	21.828	14.589	5.519	4.736	21.608	17.023	9.052	4.444
50-54 años	110.516	19.461	20.463	12.795	5.526	4.405	19.975	15.871	7.924	4.096
55-59 años	91.014	16.225	17.037	10.432	4.949	3.962	16.041	12.761	6.120	3.487
60-64 años	72.334	12.749	14.390	8.293	3.959	3.131	12.590	10.146	4.493	2.583
65-69 años	59.644	10.578	12.013	7.201	3.184	2.549	10.262	8.079	3.616	2.162
70-74 años	53.434	9.422	11.119	6.547	3.062	2.101	9.066	6.660	3.399	2.058
75-79 años	39.326	6.814	7.744	4.602	2.453	1.536	6.635	5.192	2.561	1.789
80-84 años	34.553	5.984	6.945	4.107	2.213	1.274	5.841	4.659	2.082	1.448
85-89 años	22.983	4.007	4.391	2.634	1.610	980	3.906	3.078	1.341	1.036
90-94 años	9.092	1.517	1.661	1.134	664	408	1.609	1.175	504	420
95 y más años	2.002	324	357	249	141	94	343	276	123	95
<b>HOMBRES</b>	<b>725.614</b>	<b>126.660</b>	<b>135.551</b>	<b>90.414</b>	<b>35.004</b>	<b>30.693</b>	<b>125.870</b>	<b>99.574</b>	<b>54.916</b>	<b>26.932</b>
0-4 años	37.907	6.834	7.090	4.813	1.510	1.507	6.579	5.132	3.156	1.286
5-9 años	44.026	7.663	8.290	5.334	1.759	1.839	7.776	6.114	3.792	1.459
10-14 años	45.804	7.921	8.739	5.608	1.994	1.875	8.203	6.220	3.728	1.516
15-19 años	41.630	7.191	7.816	5.193	1.967	1.860	7.144	5.618	3.293	1.548
20-24 años	39.501	6.972	7.271	4.914	2.050	1.778	6.683	5.358	2.948	1.527
25-29 años	42.264	7.499	7.697	5.116	2.088	1.891	7.329	5.975	3.020	1.649



### 12.7.1. Población asignada a los Equipos de Atención Primaria según sexo, edad (grupos quinquenales) y áreas de salud.

2018	TOTAL	Área I: Murcia Oeste	Área II: Cartagena	Área III: Lorca	Área IV: Noroeste	Área V: Altiplano	Área VI: Vega Media del Segura	Área VII: Murcia Este	Área VIII: Mar Menor	Área IX: Vega Alta del Segura
30-34 años	46.542	8.195	8.562	5.954	2.088	1.957	8.020	6.502	3.529	1.735
35-39 años	61.549	10.636	10.865	8.424	2.523	2.607	10.610	8.664	4.932	2.288
40-44 años	69.393	12.032	12.438	9.319	2.813	2.896	12.162	9.630	5.572	2.531
45-49 años	62.405	10.839	11.385	7.795	2.850	2.534	10.905	8.854	4.913	2.330
50-54 años	56.610	9.906	10.524	6.679	2.777	2.291	10.105	7.958	4.254	2.116
55-59 años	45.714	8.069	8.511	5.319	2.561	2.026	7.941	6.314	3.244	1.729
60-64 años	35.430	6.224	6.980	4.145	2.000	1.573	6.075	4.779	2.343	1.311
65-69 años	28.567	4.954	5.812	3.544	1.519	1.274	4.827	3.798	1.824	1.015
70-74 años	24.562	4.335	5.093	3.096	1.433	1.004	4.108	2.969	1.578	946
75-79 años	17.449	2.955	3.451	2.063	1.152	720	2.926	2.227	1.197	758
80-84 años	14.171	2.389	2.843	1.674	934	507	2.447	1.860	896	621
85-89 años	8.568	1.486	1.568	980	672	379	1.429	1.136	506	412
90-94 años	2.955	474	527	364	255	149	519	379	156	132
95 y más años	567	86	89	80	59	26	82	87	35	23
<b>MUJERES</b>	<b>722.336</b>	<b>128.081</b>	<b>135.832</b>	<b>86.310</b>	<b>34.573</b>	<b>29.425</b>	<b>128.443</b>	<b>101.754</b>	<b>51.377</b>	<b>26.541</b>
0-4 años	35.757	6.415	6.647	4.402	1.401	1.500	6.161	4.897	2.998	1.336
5-9 años	41.235	7.167	7.851	5.068	1.582	1.688	7.303	5.833	3.361	1.382
10-14 años	43.119	7.530	8.125	5.116	1.852	1.880	7.670	5.960	3.515	1.471
15-19 años	39.032	6.650	7.310	4.957	1.838	1.761	6.764	5.379	2.962	1.411
20-24 años	37.167	6.463	6.710	4.589	1.952	1.646	6.384	5.201	2.798	1.424
25-29 años	42.054	7.492	7.764	5.093	1.936	1.647	7.368	6.106	3.048	1.600
30-34 años	46.854	8.383	8.728	5.655	1.972	1.790	8.503	6.582	3.612	1.629
35-39 años	57.427	10.322	10.389	7.089	2.336	2.305	10.466	8.180	4.361	1.979
40-44 años	61.827	11.130	11.143	7.497	2.636	2.515	11.312	9.057	4.453	2.084
45-49 años	57.559	10.326	10.443	6.794	2.669	2.202	10.703	8.169	4.139	2.114
50-54 años	53.906	9.555	9.939	6.116	2.749	2.114	9.870	7.913	3.670	1.980
55-59 años	45.300	8.156	8.526	5.113	2.388	1.936	8.100	6.447	2.876	1.758
60-64 años	36.904	6.525	7.410	4.148	1.959	1.558	6.515	5.367	2.150	1.272

### 12.7.1. Población asignada a los Equipos de Atención Primaria según sexo, edad (grupos quinquenales) y áreas de salud.

2018	TOTAL	Área I: Murcia Oeste	Área II: Cartagena	Área III: Lorca	Área IV: Noroeste	Área V: Altiplano	Área VI: Vega Media del Segura	Área VII: Murcia Este	Área VIII: Mar Menor	Área IX: Vega Alta del Segura
65-69 años	31.077	5.624	6.201	3.657	1.665	1.275	5.435	4.281	1.792	1.147
70-74 años	28.872	5.087	6.026	3.451	1.629	1.097	4.958	3.691	1.821	1.112
75-79 años	21.877	3.859	4.293	2.539	1.301	816	3.709	2.965	1.364	1.031
80-84 años	20.382	3.595	4.102	2.433	1.279	767	3.394	2.799	1.186	827
85-89 años	14.415	2.521	2.823	1.654	938	601	2.477	1.942	835	624
90-94 años	6.137	1.043	1.134	770	409	259	1.090	796	348	288
95 y más años	1.435	238	268	169	82	68	261	189	88	72

Fuente: Ministerio de Sanidad, Consumo y Bienestar Social. Sistema de Información de Atención Primaria

### 12.7.2. Atención Primaria. Evolución del número de consultas según áreas de salud, tipo de profesional y lugar de consulta.

	Centro de AP			Fuera de centro AP		
	Medicina de familia	Pediatría	Enfermería	Medicina de familia	Pediatría	Enfermería
<b>2017</b>						
<b>MURCIA (Región de)</b>	<b>6.696.268</b>	<b>1.146.146</b>	<b>3.616.773</b>	<b>36.557</b>	<b>397</b>	<b>370.140</b>
Área I - MURCIA OESTE	1.169.503	181.243	668.270	6.259	171	68.472
Área II - CARTAGENA	1.251.540	236.151	718.091	6.543	9	59.458
Área III - LORCA	932.001	178.952	437.796	4.278	153	44.198
Área IV - NOROESTE	383.585	46.675	161.955	5.235	48	36.216
Área V - ALTIPLANO	232.961	35.636	108.512	2.946	3	25.274
Área VI - VEGA MEDIA DEL SEGURA	1.060.009	187.244	649.733	4.461	2	56.802
Área VII - MURCIA ESTE	870.566	169.018	520.792	3.979	2	40.975
Área VIII - MAR MENOR	510.062	73.903	249.287	1.725	5	15.147
Área IX - VEGA ALTA DEL SEGURA	286.041	37.324	102.337	1.131	4	23.598
<b>2018</b>						
<b>MURCIA (Región de)</b>	<b>6.654.729</b>	<b>1.197.312</b>	<b>2.736.448</b>	<b>31.226</b>	<b>92</b>	<b>348.002</b>
Área I - MURCIA OESTE	1.173.447	202.283	458.488	5.306	4	59.052
Área II - CARTAGENA	1.214.720	230.830	542.627	5.540	7	58.636
Área III - LORCA	876.117	161.258	359.242	3.606	4	41.192
Área IV - NOROESTE	376.347	50.482	152.979	4.824	55	36.320
Área V - ALTIPLANO	272.589	48.425	127.049	2.036	0	24.680
Área VI - VEGA MEDIA DEL SEGURA	1.093.585	191.809	425.158	4.262	3	52.725
Área VII - MURCIA ESTE	884.379	166.015	360.151	3.318	6	42.284
Área VIII - MAR MENOR	481.887	99.046	236.823	1.489	9	13.896
Área IX - VEGA ALTA DEL SEGURA	281.658	47.164	73.931	845	4	19.217

Mapa sanitario 2009 de la Región de Murcia, Orden de la Consejería de Sanidad y Consumo de 24/04/2009, BORM 7 de mayo de 2009, modificado por Orden de 14 de mayo de la Consejería de Sanidad y Política Social, BORM 26 de mayo de 2015.

Fuente: Consejería de Salud. Dirección General de Planificación, Investigación, Farmacia y Atención al Ciudadano

### 12.7.3. Atención Primaria. Evolución de la frecuentación general a consultas según tipo de profesional y áreas de salud.

	MEDICINA DE FAMILIA				PEDIATRÍA				ENFERMERÍA			
	2015	2016	2017	2018	2015	2016	2017	2018	2015	2016	2017	2018
<b>MURCIA (Región de)</b>	<b>5,76</b>	<b>5,72</b>	<b>5,58</b>	<b>5,49</b>	<b>5,24</b>	<b>5,14</b>	<b>4,94</b>	<b>5,21</b>	<b>2,89</b>	<b>2,89</b>	<b>2,77</b>	<b>2,13</b>
Área I - MURCIA OESTE	5,78	5,64	5,55	5,50	5,54	5,11	4,44	4,99	3,03	2,96	2,92	2,03
Área II - CARTAGENA	5,78	5,69	5,59	5,35	5,55	5,44	5,39	5,33	3,00	2,84	2,89	2,22
Área III - LORCA	6,10	6,59	6,38	5,92	5,34	6,35	6,30	5,73	2,69	2,89	2,75	2,27
Área IV - NOROESTE	6,20	6,56	6,45	6,31	5,68	5,52	4,98	5,50	2,46	2,77	2,85	2,72
Área V - ALTIPLANO	4,95	4,80	4,69	5,43	3,71	3,71	3,68	5,09	2,61	2,28	2,23	2,52
Área VI - VEGA MEDIA DEL SEGURA	5,22	5,13	5,04	5,13	4,80	4,65	4,59	4,74	2,69	2,76	2,80	1,88
Área VII - MURCIA ESTE	5,53	5,33	5,18	5,24	5,48	5,27	5,24	5,21	2,86	2,85	2,80	2,00
Área VIII - MAR MENOR	6,69	6,26	5,96	5,55	4,85	4,25	3,84	5,16	3,61	3,55	2,52	2,36
Área IX - VEGA ALTA DEL SEGURA	6,46	6,48	6,30	6,19	5,34	4,77	4,76	6,04	2,97	2,99	2,36	1,74

*Media de consultas ordinarias por habitante y año.*

*Mapa sanitario 2009 de la Región de Murcia, Orden de la Consejería de Sanidad y Consumo de 24/04/2009, BORM 7 de mayo de 2009, modificado por Orden de 14 de mayo de la Consejería de Sanidad y Política Social, BORM 26 de mayo de 2015.*

**Fuente: Consejería de Salud. Dirección General de Planificación, Investigación, Farmacia y Atención al Ciudadano**

#### 12.7.4. Atención Especializada. Evolución de los pacientes dados de alta según áreas asistenciales y dependencia. ECSAE.

MURCIA (Región de)	2015			2016			2017		
	Total	SMS	Privados	Total	SMS	Privados	Total	SMS	Privados
<b>TOTAL</b>	<b>156.405</b>	<b>123.689</b>	<b>32.716</b>	<b>157.941</b>	<b>124.731</b>	<b>33.210</b>	<b>159.378</b>	<b>126.193</b>	<b>33.185</b>
Medicina y Especialidades Médicas	64.349	55.937	8.412	65.601	56.574	9.027	66.291	58.170	8.121
Medicina Interna	35.928	28.904	7.024	36.311	29.528	6.783	37.321	30.505	6.816
Especialidades Médicas	28.421	27.033	1.388	29.290	27.046	2.244	28.970	27.665	1.305
Especialidades Quirúrgicas	37.179	26.975	10.204	37.515	26.771	10.744	38.468	27.083	11.385
Cirugía Ortopédica y Traumatología	17.588	8.672	8.916	17.875	9.100	8.775	18.660	9.196	9.464
Obstetricia y Ginecología	21.946	19.306	2.640	22.035	19.507	2.528	21.549	19.361	2.188
Pediatría	8.672	8.099	573	8.731	8.221	510	8.445	7.919	526
Neonatología	2.027	1.859	168	2.107	1.942	165	1.925	1.783	142
Cirugía Pediátrica	788	761	27	808	800	8	828	807	21
Resto Pediatría	5.857	5.479	378	5.816	5.479	337	5.692	5.329	363
Medicina Intensiva	1.915	1.736	179	1.904	1.750	154	1.905	1.765	140
UCI	1.828	1.654	174	1.828	1.697	131	1.824	1.711	113
Unidad Intensivos Neonatales	87	82	5	76	53	23	81	54	27
Larga Estancia	1.386	0	1.386	1.268	0	1.268	1.199	0	1.199
Psiquiatría	2.941	2.649	292	2.640	2.455	185	2.570	2.408	162
Unidad de Agudos	2.673	2.527	146	2.494	2.348	146	2.417	2.295	122
Unidad de Media-Larga Estancia	268	122	146	146	107	39	153	113	40
Cuidados Paliativos	315	315	0	353	353	0	291	291	0
Otras	114	0	114	19	0	19	0	0	0

ECSAE: Estadística de Centros Sanitarios de Atención Especializada.

Fuente: Consejería de Salud. Indicadores Hospitalarios de la Región de Murcia

### 12.7.5. Atención Especializada. Evolución de las tasas de los pacientes dados de alta según áreas asistenciales y dependencia. ECSAE.

MURCIA (Región de)	2015			2016			2017		
	Total	SMS	Privados	Total	SMS	Privados	Total	SMS	Privados
<b>TOTAL</b>	<b>106,83</b>	<b>84,49</b>	<b>22,35</b>	<b>107,54</b>	<b>84,92</b>	<b>22,61</b>	<b>108,15</b>	<b>85,64</b>	<b>22,52</b>
Medicina y Especialidades Médicas									
Medicina Interna	24,54	19,74	4,80	24,72	20,10	4,62	25,33	20,70	4,63
Especialidades Médicas	19,41	18,46	0,95	19,94	18,41	1,53	19,66	18,77	0,89
Especialidades Quirúrgicas	25,40	18,43	6,97	25,54	18,23	7,32	26,10	18,38	7,73
Cirugía Ortopédica y Traumatología	12,01	5,92	6,09	12,17	6,20	5,97	12,66	6,24	6,42
Obstetricia y Ginecología	36,27	31,91	4,36	36,22	32,06	4,16	35,23	31,66	3,58
Pediatría	33,64	31,41	2,22	33,94	31,96	1,98	32,89	30,84	2,05
Neonatología	7,86	7,21	0,65	8,19	7,55	0,64	7,50	6,94	0,55
Cirugía Pediátrica	3,06	2,95	0,10	3,14	3,11	0,03	3,22	3,14	0,08
Resto Pediatría	22,72	21,25	1,47	22,61	21,30	1,31	22,17	20,75	1,41
Medicina Intensiva	1,31	1,19	0,12	1,30	1,19	0,10	1,29	1,20	0,10
UCI	1,25	1,13	0,12	1,24	1,16	0,09	1,24	1,16	0,08
Unidad Intensivos Neonatales	5,45	5,13	0,31	4,89	3,41	1,48	5,37	3,58	1,79
Larga Estancia	0,95	0,00	0,95	0,86	0,00	0,86	0,81	0,00	0,81
Psiquiatría	2,01	1,81	0,20	1,80	1,67	0,13	1,74	1,63	0,11
Unidad de Agudos	1,83	1,73	0,10	1,70	1,60	0,10	1,64	1,56	0,08
Unidad de Media-Larga Estancia	0,18	0,08	0,10	0,10	0,07	0,03	0,10	0,08	0,03
Cuidados Paliativos	0,22	0,22	0,00	0,24	0,24	0,00	0,20	0,20	0,00
Otras	0,08	0,00	0,08	0,01	0,00	0,01	0,00	0,00	0,00

*Obstetricia y Ginecología: tasa por 1.000 mujeres de 15 y más años.*

*Áreas de pediatría: tasa por 1.000 niños de 0 a 14 años.*

*Unidad intensivos neonatales: tasa por 1.000 nacidos vivos.*

*En el resto: tasa por 1.000 habitantes.*

*ECSAE: Estadística de Centros Sanitarios de Atención Especializada.*

**Fuente: Consejería de Salud. Indicadores Hospitalarios de la Región de Murcia**

### 12.7.6. Atención Especializada. Estancias causadas según áreas asistenciales y dependencia. ECSAE.

MURCIA (Región de)	2015			2016			2017		
	Total	SMS	Privados	Total	SMS	Privados	Total	SMS	Privados
<b>TOTAL</b>	<b>1.335.525</b>	<b>823.966</b>	<b>511.559</b>	<b>1.320.314</b>	<b>815.692</b>	<b>504.622</b>	<b>1.303.880</b>	<b>826.480</b>	<b>477.400</b>
Medicina y Especialidades Médicas	486.005	426.480	59.525	483.003	426.093	56.910	496.789	437.698	59.091
Medicina Interna	280.973	229.351	51.622	283.210	234.528	48.682	286.896	236.409	50.487
Especialidades Médicas	205.032	197.129	7.903	199.793	191.565	8.228	209.893	201.289	8.604
Especialidades Quirúrgicas	163.901	145.080	18.821	163.190	144.029	19.161	162.518	142.502	20.016
Cirugía Ortopédica y Traumatología	72.037	52.389	19.648	70.339	51.892	18.447	75.335	52.944	22.391
Obstetricia y Ginecología	69.466	62.653	6.813	69.763	63.502	6.261	68.869	63.076	5.793
Pediatría	45.521	43.473	2.048	42.091	40.416	1.675	39.836	38.068	1.768
Neonatología	17.605	17.009	596	15.386	14.881	505	14.891	14.340	551
Cirugía Pediátrica	2.660	2.585	75	2.882	2.866	16	2.619	2.579	40
Resto Pediatría	25.256	23.879	1.377	23.823	22.669	1.154	22.326	21.149	1.177
Medicina Intensiva	37.578	35.874	1.704	38.082	37.180	902	38.693	36.164	2.529
UCI	32.363	30.695	1.668	32.241	31.457	784	33.179	30.793	2.386
Unidad Intensivos Neonatales	5.215	5.179	36	5.841	5.723	118	5.514	5.371	143
Larga Estancia	363.826	0	363.826	368.387	0	368.387	331.611	0	331.611
Psiquiatría	94.189	55.147	39.042	82.379	49.534	32.845	87.038	52.837	34.201
Unidad de Agudos	36.693	32.569	4.124	36.740	32.550	4.190	38.377	33.480	4.897
Unidad de Media-Larga Estancia	57.496	22.578	34.918	45.639	16.984	28.655	48.661	19.357	29.304
Cuidados Paliativos	2.870	2.870	0	3.046	3.046	0	3.191	3.191	0
Otras	132	0	132	34	0	34	0	0	0

ECSAE: Estadística de Centros Sanitarios de Atención Especializada.

Fuente: Consejería de Salud. Indicadores Hospitalarios de la Región de Murcia

### 12.7.7. Atención Especializada. Consultas totales en los establecimientos sanitarios según especialidades y dependencia. ECSAE.

MURCIA (Región de)	2015			2016			2017		
	Total	SMS	Privados	Total	SMS	Privados	Total	SMS	Privados
<b>TOTAL</b>	<b>2.781.835</b>	<b>2.454.104</b>	<b>327.731</b>	<b>2.771.667</b>	<b>2.413.568</b>	<b>358.099</b>	<b>2.852.183</b>	<b>2.481.913</b>	<b>370.270</b>
Aparato Digestivo	87.494	84.958	2.536	84.512	80.585	3.927	89.966	86.208	3.758
Cardiología	90.290	81.283	9.007	89.644	80.770	8.874	91.518	80.901	10.617
Dermatología	154.553	134.637	19.916	142.151	124.811	17.340	144.644	126.082	18.562
Neurología	99.990	91.521	8.469	97.790	89.350	8.440	97.617	89.844	7.773
Psiquiatría	47.116	42.869	4.247	48.643	42.445	6.198	48.319	43.560	4.759
Resto Especialidades Médicas	757.360	639.525	117.835	741.836	627.407	114.429	785.902	633.786	152.116
Cirugía General y Digestiva	136.248	124.867	11.381	133.267	122.258	11.009	140.459	126.461	13.998
Cirugía Ortopédica y Traumatología	282.761	239.802	42.959	276.674	229.778	46.896	280.162	229.666	50.496
Obstetricia y Ginecología	206.856	180.066	26.790	194.458	167.194	27.264	215.231	189.204	26.027
Oftalmología	268.008	263.194	4.814	267.834	262.745	5.089	288.356	280.553	7.803
Otorrinolaringología	146.522	140.478	6.044	139.906	134.053	5.853	144.191	137.589	6.602
Urología	112.264	102.556	9.708	108.847	100.023	8.824	112.800	102.582	10.218
Resto Especialidades Quirúrgicas	87.537	66.315	21.222	91.808	73.277	18.531	85.020	72.268	12.752
Pediatría	88.811	75.321	13.490	93.828	80.300	13.528	93.608	78.857	14.751
Preanestesia	76.870	61.341	15.529	78.644	61.432	17.212	79.752	61.077	18.675
Rehabilitación	131.886	121.317	10.569	135.258	124.892	10.366	136.648	126.485	10.163
Otras	7.269	4.054	3.215	46.567	12.248	34.319	17.990	16.790	1.200

ECSAE: Estadística de Centros Sanitarios de Atención Especializada.

Fuente: Consejería de Salud. Indicadores Hospitalarios de la Región de Murcia



### 12.7.8. Atención Especializada. Evolución de los actos quirúrgicos y la tasa por 1.000 habitantes según dependencia.

	MURCIA (Región de)										
	2007	2008	2009	2010	2011	2012	2013	2014	2015	2016	2017
<b>Actos quirúrgicos</b>											
Total	127.700	128.588	132.433	135.465	137.263	138.442	138.528	142.030	139.149	141.535	141.365
SMS	79.933	78.455	80.235	81.457	83.345	83.070	88.584	88.515	86.582	86.629	83.880
Privados	47.767	50.133	52.198	54.008	53.918	55.372	49.944	53.515	52.567	54.906	57.485
<b>Tasa por 1.000 habitantes</b>											
Total	91,71	89,86	91,20	92,42	93,29	94,74	94,80	97,09	95,05	96,37	95,93
SMS	57,41	54,83	55,25	55,57	56,64	56,85	60,62	60,51	59,14	58,98	56,92
Privados	34,31	35,03	35,95	36,85	36,64	37,89	34,18	36,58	35,91	37,38	39,01

*Incluye todos los actos quirúrgicos: con hospitalización, con CMA y el resto de cirugía ambulatoria.*

**Fuente: Consejería de Salud. Indicadores Hospitalarios de la Región de Murcia**

### 12.7.9. Atención Especializada. Evolución de la actividad obstétrica en los hospitales según dependencia.

	MURCIA (Región de)											
	2014			2015			2016			2017		
	Total	SMS	Privados	Total	SMS	Privados	Total	SMS	Privados	Total	SMS	Privados
<b>Total de partos</b>	<b>16.161</b>	<b>14.148</b>	<b>2.013</b>	<b>15.823</b>	<b>14.064</b>	<b>1.759</b>	<b>15.441</b>	<b>13.835</b>	<b>1.606</b>	<b>15.079</b>	<b>13.648</b>	<b>1.431</b>
Partos por vía vaginal	12.363	11.204	1.159	12.051	11.092	959	11.533	10.618	915	11.258	10.495	763
Cesáreas	3.798	2.944	854	3.772	2.972	800	3.908	3.217	691	3.821	3.153	668
<b>Recién nacidos vivos</b>	<b>16.413</b>	<b>14.368</b>	<b>2.045</b>	<b>16.037</b>	<b>14.249</b>	<b>1.788</b>	<b>15.670</b>	<b>14.037</b>	<b>1.633</b>	<b>15.206</b>	<b>13.744</b>	<b>1.462</b>
Recién nacidos vivos de < 2.500 g.	1.002	924	78	1.029	943	86	1.046	988	58	1.206	1.151	55
<b>Fallecimientos maternos</b>	<b>3</b>	<b>0</b>	<b>3</b>	<b>1</b>	<b>0</b>	<b>1</b>	<b>0</b>	<b>0</b>	<b>0</b>	<b>0</b>	<b>0</b>	<b>0</b>

Fuente: Consejería de Salud. Indicadores Hospitalarios de la Región de Murcia

### 12.7.10. Atención Especializada. Evolución de las urgencias atendidas en los hospitales y destino de las mismas según dependencia.

	MURCIA (Región de)											
	2014			2015			2016			2017		
	Total	SMS	Privados	Total	SMS	Privados	Total	SMS	Privados	Total	SMS	Privados
<b>Número urgencias atendidas</b>	<b>942.918</b>	<b>771.691</b>	<b>171.227</b>	<b>985.727</b>	<b>805.178</b>	<b>180.549</b>	<b>1.022.856</b>	<b>834.319</b>	<b>188.537</b>	<b>1.045.876</b>	<b>851.556</b>	<b>194.320</b>
Altas	838.323	676.792	161.531	878.120	707.350	170.770	915.437	736.218	179.219	937.091	752.003	185.088
Ingresos	95.637	87.213	8.424	99.140	89.984	9.156	99.823	90.911	8.912	100.735	91.957	8.778
Traslados	8.434	7.176	1.258	7.892	7.283	609	7.074	6.691	383	7.429	6.990	439
Fallecimientos	524	510	14	575	561	14	522	499	23	621	606	15
<b>Tasa frecuentación de urgencias</b>	<b>644,56</b>	<b>527,51</b>	<b>117,05</b>	<b>673,30</b>	<b>549,98</b>	<b>123,32</b>	<b>696,42</b>	<b>568,05</b>	<b>128,37</b>	<b>709,74</b>	<b>577,87</b>	<b>131,87</b>

*Tasa de frecuentación de urgencias por 1.000 habitantes.*

**Fuente: Consejería de Salud. Indicadores Hospitalarios de la Región de Murcia**

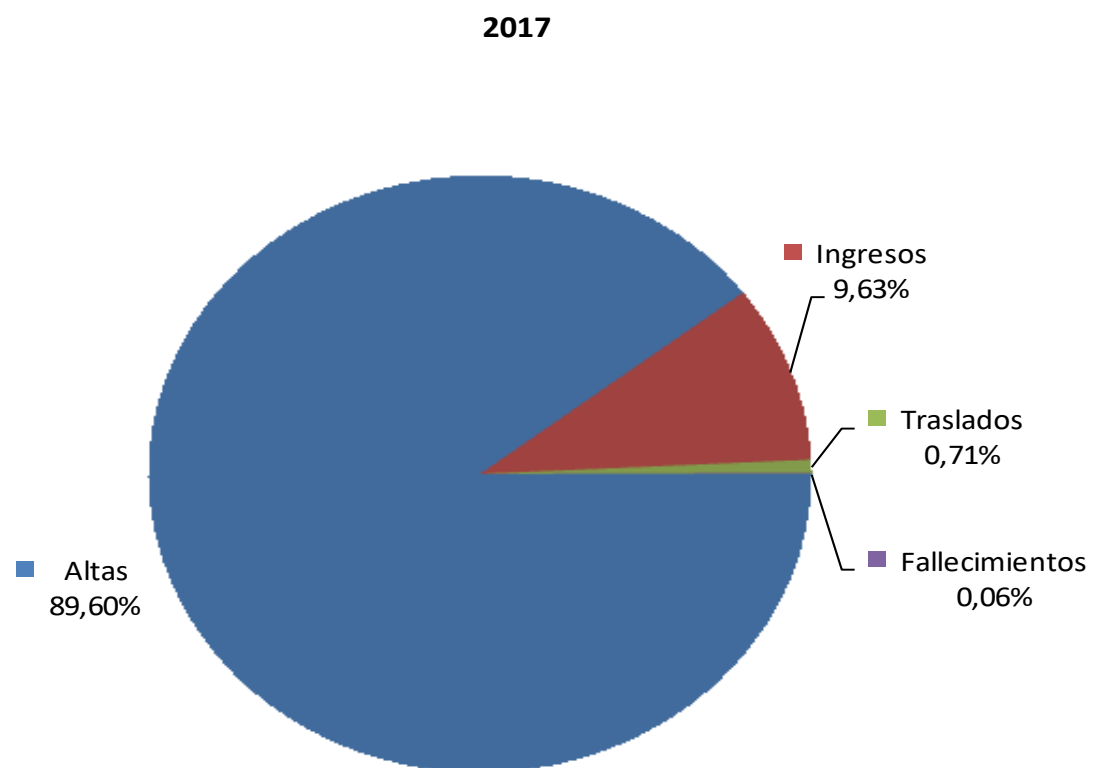
**G-12.4. Gráfico de las urgencias atendidas en los hospitales según destino de las mismas.**

*Fuente: Consejería de Salud. Indicadores Hospitalarios de la Región de Murcia*

### 12.7.11. Atención Especializada. Evolución de los indicadores básicos de los establecimientos sanitarios según dependencia.

	MURCIA (Región de)							
	2010	2011	2012	2013	2014	2015	2016	2017
Camas en funcionamiento por 1.000 habitantes	3,11	3,15	3,19	3,18	3,20	3,24	3,24	3,18
Quirófanos en funcionamiento por 100.000 habitantes	8,73	9,58	9,79	9,85	9,84	10,04	9,74	9,84
Dotación tecnológica en funcionamiento por 100.000 habitantes (1)	3,96	4,89	5,13	5,13	5,26	5,46	5,38	5,36
Médicos por 1.000 habitantes	2,20	2,28	2,29	2,28	2,32	2,33	2,36	2,40
Enfermeros por 1.000 habitantes	3,10	3,13	3,05	3,01	3,07	3,07	3,20	3,18
Técnicos sanitarios por 1.000 habitantes	3,19	3,18	3,11	3,03	3,04	3,09	3,15	3,11
Pacientes dados de alta por 1.000 habitantes	102,66	103,00	104,38	103,27	105,33	106,83	107,54	108,15
Porcentaje de altas por fallecimientos sobre total de altas	3,62	3,65	3,73	3,65	3,65	3,92	3,82	3,85
Estancia media (días)	8,72	8,70	8,31	8,50	8,41	8,54	8,36	8,18
Índice de ocupación (%)	78,72	77,93	74,56	75,71	75,90	77,10	76,12	76,20
Consultas totales por 1.000 habitantes	1.645,81	1.639,60	1.723,49	1.832,73	1.860,22	1.900,14	1.887,12	1.935,51
Índice de consultas sucesivas/primeras consultas	1,66	1,64	1,71	1,67	1,72	1,76	1,78	1,67
Actos quirúrgicos por 1.000 habitantes	92,42	93,29	94,74	94,80	97,09	95,05	96,37	95,93
Porcentaje de ambulatorización total (2)	49,22	49,00	50,57	46,72	46,89	46,77	48,41	48,00
Porcentaje de cesáreas	24,06	24,07	24,58	25,02	23,50	23,84	25,31	25,34
Tasa de frecuentación de urgencias en hospitales (3)	627,76	630,71	621,06	631,79	644,56	673,30	696,42	709,74
Porcentaje de urgencias ingresadas	10,24	9,89	10,28	10,28	10,14	10,06	9,76	9,63
Porcentaje de altas con financiación pública	86,56	86,53	86,51	87,16	87,07	87,13	86,67	87,06
Gasto total por habitante (en euros)	979,57	1.166,73	972,21	938,03	944,74	1.002,50	1.017,66	1.039,29
Inversión realizada por habitante (en euros)	23,68	68,61	12,08	10,36	12,34	9,01	11,43	18,96

(1) Incluye: TAC, resonancia, gammacámara, angiógrafo, telecobaltoterapia, acelerador lineal y litotriptor. A partir de 2010 se incluye además: SPECT, PET y PET-TC, mamógrafo y densitómetro óseo.

(2) Porcentaje de ambulatorización quirúrgica:  $(\text{Intervenciones de CMA} / \text{intervenciones con hospitalización} + \text{intervenciones de CMA}) \times 100$ .

(3) Tasa por 1.000 habitantes.

**Fuente: Consejería de Salud. Indicadores Hospitalarios de la Región de Murcia**

### 12.7.12. Vacunaciones. Evolución del número de dosis administradas según tipo de vacuna.

	MURCIA (Región de)										
	2008	2009	2010	2011	2012	2013	2014	2015	2016	2017	2018
TV	35.008	53.464	49.617	47.531	42.834	53.563	54.050	36.790	30.641	33.150	45.200
HB	29.817	25.215									
Td	56.894	89.130	75.509	64.747	58.978	101.461	47.797	42.813	38.843	26.964	44.582
DTPa	15.575	26.005	24.573	22.877	21.181	19.965	21.527	16.789	15.647	40.759	47.701
Hexavalente	54.444	61.539	53.501	52.390	50.365	48.362	48.547	47.205	47.269	46.614	67.048
Pentavalente	16.736	25.920	22.655	17.961	17.471	16.872	16.469	16.267	15.301	7.882	
VNC 13v									46.503	49.514	69.449
Men C	55.349	88.507	75.580	72.897	71.764	67.416	57.857	50.564	42.593	44.831	64.779
Varicela	5.235	12.370	12.942	17.979	19.090	15.727	68.049	9.309	18.640	24.157	37.116
VPH		43.389	28.061	23.330	37.058	54.727	98.171	100.562	13.986	16.292	27.574

*El 1 de enero de 2013 se adelanta el calendario para la segunda dosis de vacuna triple vírica de los 6 a los 4 años. Así, la cifra del 2013 comprende a los nacidos en 2007 y 2009. A partir del 1 de enero de 2014 recibirán la segunda dosis de vacuna triple vírica los nacidos en 2008 y 2010.*

*Las vacunas que se sustituyen por otras suelen ser administradas durante enero y febrero, y las nuevas comienzan a administrarse en marzo.*

*TV: Triple vírica (Sarampión, Rubeola y Parotiditis).*

*HB: Hepatitis B. En el curso 2009-2010 deja de administrarse la vacuna frente a la Hepatitis B en los preadolescentes de 11 años, ya que éstos ya llegaban vacunados desde la edad infantil. Se introdujo la vacuna frente a la Hepatitis B en el primer año de vida en el año 1999.*

*Td: Tétanos, difteria (adultos). A partir del año 2001 a los adultos se les vacuna con Tétanos-difteria tipo adulto (Td) en lugar de con Tétanos solo.*

*DTPa: Difteria, Tétanos, Tos ferina (acelular). En marzo de 2001 se introduce a los 6 años en sustitución de la DT, la vacuna DTPa (Difteria-Tétanos-Tos ferina acelular) para los que cumplen 6 años. A partir de Marzo de 2011 se sustituyó la vacuna DTPa por la dTpa [Difteria (carga reducida), Tétanos, Tos ferina (acelular de carga reducida)].*

*Hexavalente: Difteria, Tétanos, Tos ferina (acelular), Haemophilus influenzae tipo b, Hepatitis B, Polio Inactivada. En marzo del 2006 la vacuna pentavalente de los 2, 4 y 6 meses se sustituye por una hexavalente que incluye también Hepatitis B (DTPa-HB-Hib-VPI).*

*Pentavalente: Difteria, Tétanos, Tos ferina (acelular), Haemophilus influenzae tipo b, Polio Inactivada. En marzo de 2004 se sustituye la vacuna DTP-HB-Hib junto con la vacuna de polio oral, por esta vacuna (DTPa-Hib-VPI), además se administra Hepatitis B. Del mismo modo la vacuna DTP-Hib que se administraba en niños a los 18 meses junto con polio oral, se sustituye por la misma vacuna pentavalente (DTPa-Hib-VPI).*

*VNC 13v: Vacuna Neumocócica conjugada 13 valente.*

*Men C: Meningococo C.*

*Varicela. En el año 2008 comienza a administrarse a los preadolescentes de 11 años que no se hayan vacunado anteriormente o no hayan padecido la enfermedad.*

*VPH: Virus del papiloma humano.*

**Fuente: Consejería de Salud. Dirección General de Salud Pública y Adicciones**

### 12.7.13. Vacunaciones. Evolución de la cobertura vacunal según tipo de vacuna.

MURCIA (Región de)	2008	2009	2010	2011	2012	2013	2014	2015	2016	2017	2018
2 meses	99,24	94,52	95,32	98,83	98,48	99,09	99,19	99,25	99,09	99,17	98,97
4 meses	98,57	93,85	94,05	98,16	97,60	98,67	99,22	99,00	98,79	98,94	98,28
6 meses	97,61	93,49	93,23	97,32	96,64	98,20	98,11	98,19	98,03		
11 meses										98,03	98,27
12 meses				96,53	96,37	96,88	98,17	98,29	97,80	94,23	96,23
15 meses	97,53	91,91	91,36						73,70	88,72	89,69
18 meses	94,01	88,81	89,02	93,18	92,07	93,32	93,97	94,62	93,83	93,83	
4 años						87,57	83,13	87,97	88,06	91,75	88,66
6 años	93,21	86,21	84,08	84,91	85,95	90,48	88,43	74,83	2,10	85,36	84,48
7 años										78,82	
8 años										86,20	
11 años	73,52	78,45									
12 años (niñas VPH)								82,17	83,69	82,48	86,14
1ª cohorte VPH						79,24	82,26				
2ª cohorte VPH						79,50	78,77				
14 años											
Td (14 años)	66,70	71,99	69,04	80,88	78,57	71,98	75,51	75,29	75,69	75,30	76,41
VPH (niñas de 14 años)		77,53	68,43	80,09	78,65						

A partir del año 2011, se adelanta la vacuna de los 15 meses a los 12 meses.

El 1 de enero de 2013 se adelanta el calendario para la segunda dosis de vacuna triple vírica de los 6 a los 4 años. Así, la cifra del 2013 comprende a los nacidos en 2007 y 2009. A partir del 1 de enero de 2014 recibirán la segunda dosis de vacuna triple vírica los nacidos en 2008 y 2010.

En el mes de noviembre de 2015, la vacunación a los niños de 6 años se aplazó por problemas de desabastecimiento de la vacuna. Los niños sin vacunar se incluyen en el año 2017 en las cohortes 7 y 8 años.

Los niños nacidos a partir del 1 de julio de 2016 reciben la vacunación frente a Difteria, Tétanos, Tosferina, Polio inactivada, Hepatitis B, Haemophilus influenzae tipo b, y Neumococo conjugada en pauta 2 + 1, a los 2, 4 y 11 meses.

En el año 2016 se introdujo la vacunación frente a la Varicela a los 15 meses.

VPH: Hasta el año 2012 se aplica a niñas de 14 años. En el año 2013 cambia el calendario vacunal para comenzar a aplicarse a niñas de 12 años por lo que en este año y el siguiente se aplica a dos cohortes:

  1ª cohorte VPH (Virus Papiloma Humano): Los datos de 2013 corresponde a niñas nacidas en el año 1999; los de 2014 a niñas nacidas en el 2001.

  2ª cohorte VPH (Virus Papiloma Humano): Los datos de 2013 corresponde a niñas nacidas en el año 2000 y los de 2014 a niñas nacidas en el 2002.

Son dosis administradas y comunicadas a la Dirección General de Salud Pública.

**Fuente: Consejería de Salud. Dirección General de Salud Pública y Adicciones**

### 12.7.14. Vacunaciones. Evolución del número de niños vacunados según tipo de dosis.

MURCIA (Región de)	2008	2009	2010	2011	2012	2013	2014	2015	2016	2017	2018
2 meses	18.450	18.220	17.699	17.815	17.191	16.531	15.974	16.189	15.831	15.398	15.058
4 meses	18.326	16.626	16.209	17.693	16.990	16.460	15.979	16.148	15.782	15.362	14.916
6 meses	18.146	16.977	16.388	17.542	16.823	16.381	15.800	16.016	15.661		
11 meses										15.046	14.644
12 meses				17.927	17.394	16.865	16.376	15.829	15.950	14.631	15.045
15 meses	17.635	18.633	18.068						11.774	14.174	14.447
18 meses	16.999	18.056	17.878	17.304	16.618	16.246	15.676	15.238	15.301	14.676	
4 años						16.262	15.207	15.314	14.691	14.777	14.611
6 años	14.439	16.177	16.085	15.321	15.942	16.830	16.464	13.896	379	45.077	14.748
11 años	12.803	13.480									
12 años (niñas VPH)								6.618	6.788	6.853	7.316
1ª cohorte VPH						6.227	6.596				
2ª cohorte VPH						6.109	6.494				
14 años											
Td (14 años)	11.252	12.413	12.015	12.522	12.436	12.344	11.950	12.294	12.358	12.599	13.284
VPH (niñas de 14 años)		6.517	5.762	6.001	6.058						

A partir del año 2011, se adelanta la vacuna de los 15 meses a los 12 meses.

El 1 de enero de 2013 se adelanta el calendario para la segunda dosis de vacuna triple vírica de los 6 a los 4 años. Así, la cifra del 2013 comprende a los nacidos en 2007 y 2009. A partir del 1 de enero de 2014 recibirán la segunda dosis de vacuna triple vírica los nacidos en 2008 y 2010.

En el mes de noviembre de 2015, la vacunación a los niños de 6 años se aplazó por problemas de desabastecimiento de la vacuna, y en el año 2017 se procedió a recaptar a los niños que se habían quedado sin vacunar, de ahí el incremento de la cifra para este año.

Los niños nacidos a partir del 1 de julio de 2016 reciben la vacunación frente a Difteria, Tétanos, Tosferina, Polio inactivada, Hepatitis B, Haemophilus influenzae tipo b, y Neumococo conjugada en pauta 2 + 1, a los 2, 4 y 11 meses.

Los niños nacidos antes del 1 de julio de 2016 aún recibieron la cuarta dosis frente a Difteria, Tétanos, Tosferina, Polio inactivada, Haemophilus influenzae tipo b a los 18 meses.

En el año 2016 se introdujo la vacunación frente a la Varicela a los 15 meses.

VPH: Hasta el año 2012 se aplica a niñas de 14 años. En el año 2013 cambia el calendario vacunal para comenzar a aplicarse a niñas de 12 años por lo que en este año y el siguiente se aplica a dos cohortes:

1ª cohorte VPH (Virus Papiloma Humano): Los datos de 2013 corresponden a niñas nacidas en el año 1999; los de 2014 a las nacidas en el año 2001.

2ª cohorte VPH (Virus Papiloma Humano): Los datos de 2013 corresponden a niñas nacidas en el año 2000 y los de 2014 a las nacidas en el año 2002.

Son dosis administradas y comunicadas a la Dirección General de Salud Pública.

**Fuente: Consejería de Salud. Dirección General de Salud Pública y Adicciones**



### 12.8.1. Evolución del presupuesto inicial de la Comunidad Autónoma de la Región de Murcia dedicado a Sanidad, según capítulos de gastos.

Millones de euros

	Presupuesto								% Variación						
	2011	2012	2013	2014	2015	2016	2017	2018	12/11	13/12	14/13	15/14	16/15	17/16	18/17
<b>Presupuesto total de gastos</b>	<b>2.023,5</b>	<b>1.803,5</b>	<b>1.567,0</b>	<b>1.623,2</b>	<b>1.648,4</b>	<b>1.746,4</b>	<b>1.776,7</b>	<b>1.861,7</b>	<b>-10,9</b>	<b>-13,1</b>	<b>3,6</b>	<b>1,6</b>	<b>5,9</b>	<b>1,7</b>	<b>4,8</b>
<b>Presupuesto de gastos corrientes</b>	<b>1.982,1</b>	<b>1.756,5</b>	<b>1.509,6</b>	<b>1.567,9</b>	<b>1.592,4</b>	<b>1.694,7</b>	<b>1.725,3</b>	<b>1.808,4</b>	<b>-11,4</b>	<b>-14,1</b>	<b>3,9</b>	<b>1,6</b>	<b>6,4</b>	<b>1,8</b>	<b>4,8</b>
I	1.120,9	1.034,3	1.015,9	988,9	1.016,1	1.045,8	1.063,8	1.119,8	-7,7	-1,8	-2,7	2,8	2,9	1,7	5,3
II	423,6	437,3	306,7	316,6	314,8	371,7	377,8	398,9	3,2	-29,9	3,2	-0,6	18,1	1,6	5,6
III	2,9	18,1	6,3	18,8	17,0	11,2	12,9	7,5	531,6	-65,1	197,0	-9,5	-34,0	15,0	-41,8
IV	434,7	266,8	180,7	243,7	244,5	266,0	270,8	282,2	-38,6	-32,3	34,9	0,3	8,8	1,8	4,2
<b>Presupuesto de gastos financieros y de capital</b>	<b>41,4</b>	<b>47,0</b>	<b>57,4</b>	<b>55,3</b>	<b>56,0</b>	<b>51,6</b>	<b>51,4</b>	<b>53,3</b>	<b>13,6</b>	<b>22,1</b>	<b>-3,6</b>	<b>1,4</b>	<b>-7,9</b>	<b>-0,4</b>	<b>3,6</b>
VI	32,8	40,0	52,9	44,3	43,8	39,1	43,8	44,5	22,2	32,2	-16,3	-1,1	-10,7	11,8	1,7
VII	1,6	1,5	0,0	0,0	0,0	0,0	0,0	0,0	-8,6	-100,0	-100,0	0,0	0,0	0,0	
VIII	1,5	1,0	0,0	0,0	1,0	1,0	1,0	1,0	-33,3	-100,0	0,0	0,0	0,0	0,0	0,0
IX	5,5	4,5	4,5	11,0	11,2	11,5	6,7	7,8	-18,2	-0,3	146,6	2,3	2,3	-42,1	16,7

Los datos reflejan el presupuesto sanitario inicial de la Comunidad Autónoma en los mismo términos y fronteras que la misma utiliza para determinar su presupuesto consolidado.

Fuente: Ministerio de Sanidad, Consumo y Bienestar Social. Indicadores de Salud

## 12.8.2. Evolución del gasto sanitario público consolidado. Cuenta Satélite de la Región de Murcia.

Miles de euros

	2011	2012	2013	2014	2015	2016	2017
<b>GASTO PÚBLICO EN SANIDAD (GASTO CONSOLIDADO DEL SUBSECTOR)</b>	<b>2.268.331</b>	<b>2.112.168</b>	<b>2.087.436</b>	<b>2.076.966</b>	<b>2.160.236</b>	<b>2.197.751</b>	<b>2.269.925</b>
<b>1. Consumo colectivo</b>	<b>84.036</b>	<b>86.219</b>	<b>124.927</b>	<b>96.367</b>	<b>86.927</b>	<b>78.264</b>	<b>87.708</b>
1.1 - Investigación y formación	7.841	9.012	9.604	8.469	8.398	8.962	10.109
Remuneración del personal (1.1)	4.748	5.023	5.545	5.031	4.639	4.792	5.118
Consumo intermedio (1.1)	3.093	3.483	3.498	2.690	2.985	3.418	4.321
Consumo de capital fijo (1.1)	0	506	561	748	774	753	670
1.2 - Gastos de administración general	76.196	77.207	115.323	87.898	78.528	69.301	77.599
Remuneración del personal (1.2)	28.785	28.897	28.858	30.505	28.861	28.466	29.360
Consumo intermedio (1.2)	40.325	40.694	78.099	48.983	40.219	35.958	43.751
Consumo de capital fijo (1.2)	7.086	7.616	8.366	8.410	9.448	4.878	4.488
<b>2. Gasto en consumo individual</b>							
2.1 Producción no de mercado	1.546.235	1.462.138	1.439.333	1.442.799	1.535.796	1.562.494	1.611.764
2.1.1 - Servicios hospitalarios y especializados	1.205.173	1.135.111	1.112.696	1.122.767	1.198.036	1.212.512	1.236.865
Remuneración del personal (2.1.1)	738.377	666.781	670.151	680.046	696.543	712.972	730.309
Consumo intermedio (2.1.1)	438.979	436.541	404.819	408.984	465.267	462.256	470.076
Consumo de capital fijo (2.1.1)	27.818	31.788	37.726	33.736	36.225	37.285	36.479
2.1.2 - Servicios primarios de salud	274.848	266.944	252.633	252.431	271.632	282.622	303.991
Remuneración del personal (2.1.2)	244.042	234.702	222.561	223.921	240.168	251.017	272.769
Consumo intermedio (2.1.2)	27.684	28.447	26.964	26.603	27.817	27.678	27.171
Consumo de capital fijo (2.1.2)	3.122	3.795	3.108	1.907	3.647	3.927	4.052
2.1.3 - Docencia M.I.R.	36.067	37.965	40.594	40.679	41.135	40.880	41.727
Remuneración del personal (2.1.3)	36.067	37.965	40.594	40.679	41.135	40.880	41.727
2.1.4 - Servicios de salud pública	30.147	22.119	33.411	26.922	24.994	26.480	29.181
Remuneración del personal (2.1.4)	18.960	18.028	18.522	18.350	18.581	19.135	18.945
Consumo intermedio (2.1.4)	11.186	4.091	14.889	8.572	6.413	7.345	10.236
2.2 Producción de mercado	579.727	516.403	481.177	489.189	492.217	517.804	530.287
2.2.1.1 - Servicios hospitalarios	68.558	62.876	55.437	58.392	57.300	59.008	60.532
2.2.1.2 - Servicios especializados	58.156	54.152	49.321	51.132	51.198	56.091	58.295
2.2.2 - Servicios primarios de salud	6.033	4.368	1.700	1.587	1.202	1.141	1.257
2.2.3 - Farmacia	413.181	360.487	342.144	345.253	349.951	366.986	376.452

## 12.8.2. Evolución del gasto sanitario público consolidado. Cuenta Satélite de la Región de Murcia.

Miles de euros

	2011	2012	2013	2014	2015	2016	2017
2.2.4 - Traslado de enfermos	29.874	30.716	29.354	29.379	29.402	29.567	29.350
2.2.5 - Prótesis y aparatos terapéuticos	3.925	3.804	3.222	3.446	3.164	5.011	4.401
<b>Transferencias sociales en especie</b>	<b>2.125.962</b>	<b>1.978.542</b>	<b>1.920.511</b>	<b>1.931.988</b>	<b>2.028.013</b>	<b>2.080.298</b>	<b>2.142.050</b>
<b>3. Transferencias corrientes</b>	<b>7.374</b>	<b>7.126</b>	<b>6.616</b>	<b>7.917</b>	<b>6.394</b>	<b>6.299</b>	<b>8.111</b>
3.2 - Entre AA.PP. Por gastos de funcionamiento	1.595	1.622	943	2.414	932	841	1.184
3.3 - A entes privados	5.330	5.170	5.507	5.479	5.462	5.458	6.927
3.4 - A entes públicos no agentes	450	334	165	24	0	0	0
<b>4. Gasto en consumo final(1+2+3)</b>	<b>2.217.373</b>	<b>2.071.886</b>	<b>2.052.054</b>	<b>2.036.273</b>	<b>2.121.333</b>	<b>2.164.861</b>	<b>2.237.869</b>
<b>5. Gasto de capital</b>	<b>50.958</b>	<b>40.281</b>	<b>35.382</b>	<b>40.693</b>	<b>38.903</b>	<b>32.890</b>	<b>32.056</b>
5.1 - Formación bruta de capital fijo	48.161	40.281	35.382	40.693	38.903	32.890	32.056
5.2 - Transferencias de capital entre AA.PP.	1.226	0	0	0	0	0	0
5.3 - Transferencias de capital a entes privados	1.570	0	0	0	0	0	0
<b>( - ) TRANSFERENCIAS INTERSECTORIALES</b>	<b>2.821</b>	<b>1.622</b>	<b>943</b>	<b>2.414</b>	<b>932</b>	<b>841</b>	<b>1.184</b>
<b>APORTACION AL GASTO PÚBLICO EN SANIDAD TOTAL CONSOLIDADO</b>	<b>2.265.509</b>	<b>2.110.545</b>	<b>2.086.493</b>	<b>2.074.552</b>	<b>2.159.305</b>	<b>2.196.910</b>	<b>2.268.741</b>

Los datos de 2016 y 2017 son provisionales.

Fuente: Ministerio de Sanidad, Consumo y Bienestar Social. Estadística del Gasto Sanitario Público

### 12.8.3. Evolución del gasto sanitario público consolidado. Clasificación Económica-Presupuestaria.

Miles de euros

	MURCIA (Región de)						
	2011	2012	2013	2014	2015	2016	2017
<b>GASTO PÚBLICO EN SANIDAD (GASTO CONSOLIDADO DEL SUBSECTOR)</b>	<b>2.268.331</b>	<b>2.112.168</b>	<b>2.087.436</b>	<b>2.076.966</b>	<b>2.160.236</b>	<b>2.197.751</b>	<b>2.269.925</b>
Remuneración del personal	1.070.979	991.395	986.231	998.532	1.029.927	1.057.260	1.098.228
Consumo intermedio	521.268	513.256	528.268	495.832	542.701	536.655	555.554
Consumo de capital fijo	38.025	43.706	49.761	44.802	50.095	46.843	45.689
Conciertos	162.621	152.113	135.811	140.490	139.102	145.807	149.434
Transferencias corrientes	424.481	371.416	351.982	356.616	359.508	378.296	388.963
Gasto de capital	50.958	40.281	35.382	40.693	38.903	32.890	32.056
<b>( - ) TRANSFERENCIAS INTERSECTORIALES</b>	<b>2.821</b>	<b>1.622</b>	<b>943</b>	<b>2.414</b>	<b>932</b>	<b>841</b>	<b>1.184</b>
<b>APORTACION AL GASTO PÚBLICO EN SANIDAD TOTAL CONSOLIDADO</b>	<b>2.265.509</b>	<b>2.110.545</b>	<b>2.086.493</b>	<b>2.074.552</b>	<b>2.159.305</b>	<b>2.196.910</b>	<b>2.268.741</b>

Los datos de 2016 y 2017 son provisionales.

Fuente: Ministerio de Sanidad, Consumo y Bienestar Social. Estadística del Gasto Sanitario Público

#### 12.8.4. Compras y gastos en los establecimientos sanitarios según dependencia. ECSAE.

Euros

	MURCIA (Región de)						
	2017	Valor			Porcentaje		
		Total	Públicos	Privados	Total	Públicos	Privados
<b>Gasto total</b>	<b>1.531.505.424</b>	<b>1.392.147.154</b>	<b>139.358.270</b>	<b>100,00</b>	<b>100,00</b>	<b>100,00</b>	
<b>Compras</b>	<b>610.145.773</b>	<b>556.732.895</b>	<b>53.412.878</b>	<b>39,84</b>	<b>39,99</b>	<b>38,33</b>	
Productos farmacéuticos	208.461.622	199.689.876	8.771.746	13,61	14,34	6,29	
Material sanitario de consumo	166.467.881	155.103.811	11.364.070	10,87	11,14	8,15	
Implantes, órtesis y prótesis	49.699.717	47.094.823	2.604.894	3,25	3,38	1,87	
Resto de material sanitario de consumo	116.768.164	108.008.988	8.759.176	7,62	7,76	6,29	
Servicios asistenciales prestados por otras empresas o profesionales	159.619.373	134.492.474	25.126.899	10,42	9,66	18,03	
Trabajos realizados por otras empresas profesionales	65.239.576	59.999.304	5.240.272	4,26	4,31	3,76	
Resto de compras	10.357.321	7.447.430	2.909.891	0,68	0,53	2,09	
<b>Variación de Existencias</b>	<b>-160.457</b>	<b>0</b>	<b>-160.457</b>	<b>-0,01</b>	<b>0,00</b>	<b>-0,12</b>	
<b>Servicios Exteriores</b>	<b>59.439.199</b>	<b>43.583.318</b>	<b>15.855.881</b>	<b>3,88</b>	<b>3,13</b>	<b>11,38</b>	
Suministros	19.875.796	17.066.430	2.809.366	1,30	1,23	2,02	
Otros servicios exteriores	39.563.403	26.516.888	13.046.515	2,58	1,90	9,36	
<b>Gastos de Personal</b>	<b>806.798.339</b>	<b>747.924.869</b>	<b>58.873.470</b>	<b>52,68</b>	<b>53,72</b>	<b>42,25</b>	
Sueldos y salarios	660.577.383	614.903.623	45.673.760	43,13	44,17	32,77	
Seguridad Social a cargo de la empresa	144.949.053	132.230.904	12.718.149	9,46	9,50	9,13	
Otros gastos de personal	1.271.903	790.342	481.561	0,08	0,06	0,35	
<b>Dotación para Amortizaciones</b>	<b>44.223.751</b>	<b>38.719.919</b>	<b>5.503.832</b>	<b>2,89</b>	<b>2,78</b>	<b>3,95</b>	
<b>Otros gastos</b>	<b>11.058.819</b>	<b>5.186.153</b>	<b>5.872.666</b>	<b>0,72</b>	<b>0,37</b>	<b>4,21</b>	

ECSAE: Estadística de Centros Sanitarios de Atención Especializada.

Fuente: Consejería de Salud. Indicadores Hospitalarios de la Región de Murcia

### 12.8.5. Evolución del gasto por habitante, por cama en funcionamiento y por estancia en los establecimientos sanitarios según dependencia.

Euros

	MURCIA (Región de)									
	2008	2009	2010	2011	2012	2013	2014	2015	2016	2017
<b>Por habitante</b>										
Total	847,99	940,86	979,57	1.166,73	972,21	938,03	944,74	1.002,50	1.019,70	1.039,29
Públicos	759,58	848,27	886,21	1.071,54	881,76	852,22	856,44	911,59	927,25	944,72
Privados	88,41	92,59	93,36	95,19	90,45	85,81	88,30	90,91	92,45	94,57
<b>Por cama</b>										
Total	270.137,80	303.009,52	314.538,63	370.463,96	304.860,79	295.209,44	295.496,42	309.244,66	315.165,92	326.686,31
Públicos	378.861,07	426.677,80	449.642,58	529.439,31	431.652,07	426.317,62	431.277,99	451.481,81	458.237,91	459.151,44
Privados	77.946,13	82.892,17	81.653,62	84.577,12	78.907,36	72.812,82	72.897,41	74.354,72	76.283,92	84.153,54
<b>Por estancia</b>										
Total	929,57	1.041,14	1.094,74	1.302,42	1.120,18	1.068,26	1.066,64	1.098,95	1.134,33	1.174,58
Públicos	1.289,08	1.457,68	1.585,89	1.934,51	1.636,55	1.570,51	1.586,58	1.619,70	1.669,60	1.684,43
Privados	273,71	287,76	277,87	278,40	274,83	255,80	255,27	260,18	269,08	291,91

Fuente: Consejería de Salud. Indicadores Hospitalarios de la Región de Murcia

### 12.8.6. Evolución de la inversión realizada por habitante, por cama en funcionamiento y por estancia en los establecimientos sanitarios según dependencia.

Euros

	MURCIA (Región de)									
	2008	2009	2010	2011	2012	2013	2014	2015	2016	2017
<b>Por estancia</b>										
Total	32,87	57,61	26,46	76,59	13,92	11,80	13,93	9,87	12,71	21,43
Públicos	43,04	50,33	30,84	116,85	15,14	6,55	10,62	8,74	15,51	26,28
Privados	14,32	70,79	19,17	11,37	11,91	20,30	19,11	11,71	8,19	13,04
<b>Por cama</b>										
Total	9.553,10	16.767,67	7.602,75	21.786,22	3.787,15	3.261,16	3.860,40	2.778,51	3.532,62	5.961,39
Públicos	12.649,77	14.731,87	8.745,38	31.980,37	3.993,66	1.777,93	2.886,75	2.434,95	4.257,37	7.163,76
Privados	4.079,06	20.391,21	5.633,14	3.453,99	3.419,13	5.777,15	5.456,58	3.345,86	2.322,52	3.759,96
<b>Por habitante</b>										
Total	29,99	52,06	23,68	68,61	12,08	10,36	12,34	9,01	11,43	18,96
Públicos	25,36	29,29	17,24	64,73	8,16	3,55	5,73	4,92	8,61	14,74
Privados	4,63	22,78	6,44	3,89	3,92	6,81	6,61	4,09	2,81	4,23

Fuente: Consejería de Salud. Indicadores Hospitalarios de la Región de Murcia

### 12.8.7. Evolución de la actividad asistencial en los establecimientos sanitarios según dependencia funcional y tipo de financiación.

	MURCIA (Región de)									
	2008	2009	2010	2011	2012	2013	2014	2015	2016	2017
<b>PÚBLICOS</b>										
<b>Financiación Pública</b>										
Altas	115.846	115.108	115.675	115.091	116.083	117.932	119.461	121.657	122.698	124.042
Estancias causadas	828.153	830.965	802.580	798.325	770.644	779.245	775.452	808.827	800.510	810.246
Consultas totales	2.114.194	2.211.499	2.291.116	2.292.456	2.334.377	2.438.605	2.424.677	2.451.082	2.411.404	2.479.350
Actos quirúrgicos de C.M.A.	24.984	26.452	28.627	27.098	25.523	28.375	28.048	28.950	30.776	29.171
Urgencias atendidas	716.206	737.519	696.642	702.362	696.333	708.926	731.916	767.522	794.010	813.633
<b>Financiación Privada</b>										
Altas	1.725	1.593	1.788	1.966	1.845	1.907	1.917	2.032	2.033	2.151
Estancias causadas	15.050	14.091	16.530	16.697	16.670	13.663	14.210	15.139	15.182	16.234
Consultas totales	21.010	8.270	5.258	3.200	3.195	3.529	5.063	3.022	2.164	2.563
Actos quirúrgicos de C.M.A.	68	84	46	28	45	57	45	73	56	70
Urgencias atendidas	41.964	37.874	42.095	39.943	38.714	40.459	39.775	37.656	40.309	37.923
<b>PRIVADOS</b>										
<b>Financiación Pública</b>										
Altas	13.972	14.458	14.584	16.054	15.879	13.596	14.704	14.622	14.185	14.711
Estancias causadas	348.417	368.163	404.877	415.323	374.157	384.146	409.269	416.322	392.297	393.170
Consultas totales	36.082	41.039	34.901	33.828	28.374	22.896	22.231	27.387	28.762	28.880
Actos quirúrgicos de C.M.A.	9.592	10.784	9.227	9.469	14.673	10.321	14.072	13.254	12.518	14.654
Urgencias atendidas	41.795	45.128	46.311	48.048	42.769	43.859	44.420	46.636	47.019	48.932
<b>Financiación Privada</b>										
Altas	20.030	19.305	18.438	18.445	18.726	17.470	18.000	18.094	19.025	18.474
Estancias causadas	113.773	99.066	87.619	87.763	106.760	106.016	96.761	95.237	112.325	84.230
Consultas totales	77.558	58.307	81.161	83.038	152.509	212.986	269.309	300.344	329.337	341.390
Actos quirúrgicos de C.M.A.	8.319	9.565	8.210	8.003	9.527	9.654	9.206	8.317	8.813	9.793
Urgencias atendidas	138.238	133.479	135.129	137.675	129.713	129.940	126.807	133.913	141.518	145.388

Fuente: Consejería de Salud. Indicadores Hospitalarios de la Región de Murcia



### 12.8.8. Evolución de algunos indicadores en consumo farmacéutico del Sistema Nacional de Salud.

	2012	2013	2014	2015	2016	2017	2018
<b>MURCIA (Región de)</b>							
Recetas Facturadas	29.640.723	27.711.991	28.103.426	28.752.647	29.676.657	30.170.656	30.666.798
Gasto Farmacéutico	333.921.229	313.521.486	316.510.619	321.506.851	336.127.411	344.227.073	347.441.674
Gasto medio por receta facturada	11,27	11,31	11,26	11,18	11,33	11,41	11,33
<b>ESPAÑA</b>							
Recetas Facturadas	913.816.388	859.576.567	868.618.191	882.098.111	901.572.083	908.519.320	923.955.666
Gasto Farmacéutico	9.770.933.367	9.183.249.747	9.360.456.084	9.535.131.102	9.912.770.346	10.176.706.162	10.481.930.247
Gasto medio por receta facturada	10,69	10,68	10,78	10,81	10,99	11,20	11,34

*Son datos acumulados de enero a diciembre.*

*Datos económicos en euros.*

*Consumo farmacéutico a través de recetas médicas del Sistema Nacional de Salud y del Mutualismo Administrativo.*

**Fuente: Ministerio de Sanidad, Consumo y Bienestar Social. Consumo Farmacéutico a través de Recetas Médicas del Sistema Nacional de Salud**

### 12.9.1. Recursos sociales según colectivo y actividad.

MURCIA (Región de)		2018
<b>TOTAL</b>		<b>3.415</b>
<b>Atención Primaria, Básica y Polivalente</b>		<b>369</b>
Centro de Servicios Sociales Descentralizado		5
Centro de Servicios Sociales		42
Centro Social Polivalente		25
Unidad de Trabajo Social		51
Punto de Información/Atención		2
Servicio de Ayuda a Domicilio Atención Primaria		94
Servicio de Teleasistencia Atención Primaria		49
Servicio Telefónico de Información		1
Servicio de Documentación, Estudios y Formación en la Intervención Social		7
Servicio de Comidas a Domicilio		4
Servicio de Atención en el Medio Familiar y Comunitario		5
Centro de Atención Básica y Polivalente		12
Servicio de Atención Básica y Polivalente		7
Centro de Promoción de la Autonomía Personal y Prevención de la Dependencia		3
Servicio de Promoción de la Autonomía Personal y Prevención de la Dependencia		10
Servicio de Respiro Familiar		48
Servicio de Asistencia Personal del Sistema de Atención a la Dependencia (SAAD)		4
<b>Infancia y Adopción</b>		<b>264</b>
<b>Infancia</b>		<b>234</b>
Institución Colaboradoras de Integración Familiar para el Acogimiento Residencial		20
Centro Educativo para la Ejecución de Medidas Judiciales Privativas de Libertad de los Menores		5
Centro Educativo para la Ejecución de Medidas Judiciales no Privativas de Libertad de los Menores		9
Servicio de Ejecución de Medidas Judiciales		1
Centro de Atención a Menores en situación de Riesgo Social		49
Servicio de Atención a Menores en situación de Riesgo Social		100
Centro de Atención a Menores Víctimas de Malos Tratos		4
Servicio de Atención a Menores Víctimas de Malos Tratos		16
Ludoteca		15
Vivienda Tutelada para Menores sin Medidas de Protección		3

### 12.9.1. Recursos sociales según colectivo y actividad.

MURCIA (Región de)	2018
Servicios de Ejecución de Programas de Acogimiento y Adopción	12
<b>Entidades Colaboradoras en Adopción Internacional</b>	<b>30</b>
Adopción Internacional Colombia	2
Adopción Internacional Federación Rusa	4
Adopción Internacional China	2
Adopción Internacional República Filipina	2
Adopción Internacional República Dominicana	1
Adopción Internacional Etiopía	3
Adopción Internacional Vietnam	1
Adopción Internacional El Salvador	4
Adopción Internacional Polonia	2
Adopción Internacional Nicaragua	2
Adopción Internacional República de Kazajstán	2
Adopción Internacional Kenia	2
Adopción Internacional Bulgaria	3
<b>Personas con Discapacidad y Enfermos Mentales Crónicos</b>	<b>691</b>
<b>Personas con Discapacidad</b>	<b>533</b>
Residencia para Personas con Discapacidad Física (Centro de Atención a Personas en situación de Dependencia)	9
Residencia para Personas con Discapacidad Intelectual (Centro de Atención a Personas en situación de Dependencia)	37
Vivienda Tutelada para Personas con Discapacidad Intelectual (Centro de Atención a Personas en situación de Dependencia)	19
Residencia de menos de 15 plazas para Personas con Discapacidad Intelectual (Centro de Atención a Personas en situación de Dependencia)	17
Centro de Día Personas con Discapacidad Intelectual menores de 65 años	35
Centro Ocupacional para Personas con Discapacidad (Centro de Día para menores de 65 años)	42
Centro de Desarrollo Infantil y Atención Temprana	58
Centro de Valoración y Orientación de la Discapacidad	2
Centro de Atención a Personas con Discapacidad	94
Servicio de Atención a Personas con Discapacidad	108
Centro de Intervención Integral para Personas con Discapacidad Física, Psíquica, Intelectual o Sensorial	25
Taller de Formación Ocupacional para Personas con Discapacidad Física, Psíquica, Intelectual o Sensorial (Centro de Día para menores de 65 años)	2

### 12.9.1. Recursos sociales según colectivo y actividad.

MURCIA (Región de)	2018
Centro de Formación Integral para Personas con Discapacidad	2
Centro de Día para personas con Discapacidad Física menores de 65 años	18
Centro de Noche para Personas con Discapacidad	2
Unidad de Respiro Familiar para Personas con Discapacidad (Centro de Atención a Personas en situación de Dependencia)	27
Servicio de Promoción de la Autonomía Personal y de Prevención de la Dependencia de Intensidad Genérica	17
Centro para el desarrollo del Servicio de Promoción de la Autonomía Personal y de Prevención de la Dependencia de Intensidad Especializada (SEPAP)	18
Residencia Vacacional / Residencia de Tiempo Libre	1
<b>Personas con Enfermedad Mental Crónica</b>	<b>158</b>
Residencia para Personas con Enfermedad Mental Crónica (Centro de Atención a Personas en situación de Dependencia)	14
Centro de Día para Personas con Enfermedad Mental Crónica menores de 65 años	35
Centro Ocupacional para Personas con Enfermedad Mental Crónica (Centro de Día para menores de 65 años)	9
Centro de Atención a Personal con Enfermedad Mental Crónica	16
Servicio de Atención a Personal con Enfermedad Mental Crónica	51
Taller de Formación Ocupacional para Personas con Enfermedad Mental Crónica (Centro de Día para Menores de 65 años)	1
Vivienda Tutelada para Personas con Enfermedad Mental Crónica (Centro de Atención a Personas en Situación de Dependencia)	8
Residencia de menos de 15 plazas para Personas con Enfermedad Mental Crónica (Centro de Atención a Personas en situación de Dependencia)	4
Servicio de Promoción de la Autonomía Personal y de Prevención de la Dependencia de Intensidad Genérica	5
Centro para el desarrollo del Servicio de Promoción de la Autonomía Personal y de Prevención de la Dependencia de Intensidad Especializada (SEPAP)	8
Vivienda Compartida para Personas con Enfermedad Mental Crónica (Centro de Atención a Personas en situación de Dependencia)	7
<b>Personas Mayores</b>	<b>610</b>
Residencia para Personas Mayores Dependientes	106
Apartamentos Tutelados para Personas Mayores Dependientes	14
Vivienda Colectiva para Personas Mayores (Residencia para Personas Mayores Dependientes)	10
Unidad de Respiro Familiar para Personas Mayores	4
Centro de Día para Personas Mayores	135
Centro Social para Personas Mayores	73
Servicio de Atención a Personas Mayores	178
Residencia Psicogeriátrica para Personas Mayores Dependientes	21

### 12.9.1. Recursos sociales según colectivo y actividad.

MURCIA (Región de)	2018
Centro de Día para Personas con Enfermedad de Alzheimer u otras Demencias (Centro de Atención Especializada)	29
Centro de Atención a Personas con Enfermedad de Alzheimer u otras Demencias	16
Servicio de Atención para Personas con Enfermedad de Alzheimer u otras Demencias	24
<b>Minorías Étnicas</b>	<b>67</b>
Centro de Atención a Minorías Étnicas	15
Servicio de Atención a Minorías Étnicas	52
<b>Personas en situación de Emergencia, Riesgo o Exclusión Social</b>	<b>430</b>
Albergue para Personas en situación de Emergencia, Riesgo o Exclusión	10
Vivienda Colectiva para Personas en situación de Emergencia, Riesgo o Exclusión Social	26
Centro de Atención a Personas en situación de Emergencia, Riesgo o Exclusión Social	86
Servicio de Atención a Personas en situación de Emergencia, Riesgo o Exclusión Social	86
Comedor Social para Personas en situación de Emergencia, Riesgo o Exclusión Social	8
Servicio de Comidas para Personas en situación de Emergencia, Riesgo o Exclusión Social	5
Centro de Reinserción Social para Personas en situación de Emergencia, Riesgo o Exclusión	7
Centro de Día de Reinserción Social para Personas en situación de Emergencia, Riesgo o Exclusión	9
Centro de Atención a Reclusos y Exreclusos	1
Servicio de Atención a Reclusos y Exreclusos	51
Servicio de Atención a Españoles Retornados	40
Centro de Atención a Refugiados y/o Asilados	1
Servicio de Atención a Refugiados y/o Asilados	20
Alojamiento para Mujeres en situación de Riesgo o Exclusión Social	4
Programa de Teleasistencia para Mujeres Víctimas de la Violencia de Género	2
Centro de Atención a la Mujeres en situación de Riesgo o Exclusión Social	19
Servicio de Ayuda a la Mujer en situación de Riesgo o Exclusión Social	38
Taller de Formación Ocupacional para Mujeres en situación de Riesgo o Exclusión Social	2
Centro de Atención Especializada para Mujeres Víctimas de Violencia (CAVIS)	3
Centro de Formación para Jóvenes en Situación de Emergencia, Riesgo o Exclusión Social.	12
<b>Inmigrantes</b>	<b>267</b>
Albergue de Acogida a personas inmigrantes	7
Vivienda de acogida para Inmigrantes	58
Centro Intercultural para Inmigrantes	6

### 12.9.1. Recursos sociales según colectivo y actividad.

MURCIA (Región de)	2018
Servicio Intercultural para Inmigrantes	3
Centro de Atención e Intervención para Personas Inmigrantes	60
Servicio de Atención e Intervención para Personas Inmigrantes	114
Centro de Acogida Básica y Asesoramiento a Personas Inmigrantes	14
Servicio de Acogida Básica y Asesoramiento a Personas Inmigrantes	5
<b>Familias</b>	<b>420</b>
Centro de Conciliación de la Vida Familiar y Laboral	16
Servicio para la Conciliación de la Vida Familiar y Laboral	4
Centro de Atención y Apoyo a Familias	23
Servicio de Atención y Apoyo a Familias	190
Centro de Orientación y Mediación Familiar	7
Servicio de Mediación Familiar	6
Servicio de Orientación Familiar	9
Punto de Encuentro Familiar	4
Servicio de Orientación, Diagnóstico, Valoración y Seguimiento de la Violencia Familiar	3
Centro de Atención a la Infancia	102
Punto de Atención a la Infancia	56
<b>Promoción y Cooperación Social / Voluntariado</b>	<b>297</b>
Servicio de Voluntariado Atención Primaria	86
Servicio de Voluntariado Infancia	16
Servicio de Voluntariado Personas con Discapacidad	90
Servicio de Voluntariado Enfermos Mentales	24
Servicio de Voluntariado Personas Mayores	21
Servicio de Voluntariado Mujeres en Situación de Riesgo o Exclusión Social	7
Servicio de Voluntariado Personas en situación de Emergencia, Riesgo o Exclusión Social	32
Servicio de Voluntariado Inmigrantes	7
Servicio de Voluntariado Familias	8
Centro de Asesoramiento, Coordinación y Formación al Voluntariado	6

*Por recurso social se entiende servicio social o centro donde se desarrollan las prestaciones o programas de servicios sociales.*

**Fuente: Consejería de Mujer, Igualdad, LGTBI, Familias y Política Social. Secretaría General**

**12.9.2. SAAD. Evolución de las solicitudes, las resoluciones por grado y las personas con derecho a prestación. Situación de los expedientes en vigor a 31 de diciembre.**

	MURCIA (Región de)			
	2015	2016	2017	2018
<b>SOLICITUDES</b>	<b>45.057</b>	<b>43.069</b>	<b>44.344</b>	<b>44.249</b>
<b>RESOLUCIONES</b>	<b>44.086</b>	<b>42.454</b>	<b>43.289</b>	<b>43.671</b>
Grado III	14.302	14.390	14.495	14.081
Grado II	15.453	16.074	16.581	16.439
Grado I	10.207	8.012	8.203	8.909
Sin Grado	4.124	3.978	4.010	4.242
<b>PERSONAS BENEFICIARIAS CON DERECHO A PRESTACIÓN</b>	<b>39.962</b>	<b>38.476</b>	<b>39.279</b>	<b>39.429</b>

*Fuente: Instituto Murciano de Acción Social. Estadísticas del Sistema para la Autonomía y Atención a la Dependencia*

### 12.9.3. SAAD. Evolución de las personas beneficiarias y las prestaciones. Situación de los expedientes en vigor a 31 de diciembre.

	MURCIA (Región de)			
	2015	2016	2017	2018
<b>PERSONAS BENEFICIARIAS</b>	<b>27.485</b>	<b>32.134</b>	<b>33.962</b>	<b>34.999</b>
<b>PRESTACIONES</b>	<b>34.575</b>	<b>40.282</b>	<b>42.364</b>	<b>43.902</b>
<b>PRESTACIONES POR SERVICIO</b>	<b>15.897</b>	<b>18.606</b>	<b>19.489</b>	<b>21.152</b>
Prevenición Dependencia y Promoción Autonomía Personal	3.237	3.592	3.667	3.933
Teleasistencia	4.433	5.230	5.762	6.151
Ayuda a Domicilio	126	207	533	1.064
Centro de Día	3.198	3.527	3.615	3.872
Atención Residencial	3.429	4.192	4.232	4.478
P.Económica Vinculada Servicio	1.474	1.858	1.680	1.652
P.Económica Asistencia Personal				2
<b>PRESTACIONES ECONÓMICAS PARA CUIDADOS EN EL ENTORNO FAMILIAR</b>	<b>18.678</b>	<b>21.676</b>	<b>22.875</b>	<b>22.750</b>
P.E. Cuidados Familiares	18.678	21.676	22.875	22.750

*Fuente: Instituto Murciano de Acción Social. Estadísticas del Sistema para la Autonomía y Atención a la Dependencia*



#### 12.9.4. Evolución del número de casos nuevos de menores en posible situación de desprotección infantil según tipo de situación.

	MURCIA (Región de)											
	2007	2008	2009	2010	2011	2012	2013	2014	2015	2016	2017	2018
Casos posible situación de desproteccion infantil	1.026	1.103	1.019	1.465	1.442	1.400	1.182	1.290	1.275	1.326	1.017	1.074
Situación de riesgo (Notificaciones)	384	510	460	956	906	962	769	765	810	842	704	665
Situación de desamparo (Expedientes abiertos)	642	593	559	509	536	438	413	525	465	484	313	409

*Las posibles situaciones de desamparo reflejadas en la tabla corresponden a nuevos expedientes abiertos a menores; en cambio, las posibles situaciones de riesgo contabilizadas son notificaciones recibidas que pueden dar lugar o no a la apertura de expediente (familiar).*

**Fuente: Consejería de Familia e Igualdad de Oportunidades. Dirección General de Familia y Políticas Sociales**

### 12.9.5. Evolución del número de notificaciones de posibles casos de maltrato infantil según tipo de maltrato.

	MURCIA (Región de)											
	2007	2008	2009	2010	2011	2012	2013	2014	2015	2016	2017	2018
<b>TOTAL</b>	<b>989</b>	<b>931</b>	<b>815</b>	<b>634</b>	<b>774</b>	<b>536</b>	<b>512</b>	<b>612</b>	<b>468</b>	<b>520</b>	<b>760</b>	<b>950</b>
Maltrato Emocional	63	81	62	89	119	76	71	124	94	85	80	203
Maltrato Físico	118	69	90	46	73	69	58	131	98	103	108	158
Negligencia	672	658	503	396	379	284	279	302	214	279	501	512
Abuso Sexual	136	123	160	103	203	107	104	55	62	53	71	77

*Total de casos de maltrato infantil (sospechas o evidencias) notificados, en el período de referencia, en el Registro de Casos de Maltrato Infantil de la Región de Murcia.*

**Fuente: Consejería de Familia e Igualdad de Oportunidades. Dirección General de Familia y Políticas Sociales**

### 12.9.6. Evolución del número de altas en medidas de protección a la infancia adoptadas.

	MURCIA (Región de)											
	2007	2008	2009	2010	2011	2012	2013	2014	2015	2016	2017	2018
Tutelas	339	325	429	356	318	216	193	235	225	242	240	366
Acogimientos Residenciales	455	412	430	407	302	263	334	472	400	385	540	604
Acogimientos Familiares	86	132	208	198	171	121	117	98	113	133	73	148
Acogimientos Familiares Administrativos	31	88	80	93	66	33	52	40	61			
Acogimientos Familiares Judiciales	55	44	128	105	105	88	65	58	52			
Autos de Adopción Nacional	47	33	60	52	36	34	56	46	24	25	56	22

*Fuente: Consejería de Familia e Igualdad de Oportunidades. Dirección General de Familia y Políticas Sociales*