

12. SANIDAD Y SERVICIOS SOCIALES

Índice de tablas y gráficos

12.1. Mortalidad

- 12.1.1. Evolución de las defunciones según la causa de muerte clasificadas por sexos. CIE-10.
- G-12.1. Gráfico de las defunciones según la causa de muerte y sexo.
- 12.1.2. Defunciones según la causa de muerte y la edad. Hombres. CIE-10.
- 12.1.3. Defunciones según la causa de muerte y la edad. Mujeres. CIE-10.
- 12.1.4. Evolución de la tasa bruta de mortalidad infantil.
- 12.1.5. Evolución de los suicidios según sexo, edad y lugar de residencia.
- 12.1.6. Evolución de los suicidios según sexo, medio empleado y residencia.
- 12.1.7. Evolución de los suicidios según sexo, edad y lugar de defunción.
- 12.1.8. Evolución de los suicidios según sexo, medio empleado y lugar de defunción.

12.2. Morbilidad

- 12.2.1. Evolución de las enfermedades de declaración obligatoria. Casos registrados.
- 12.2.2. Evolución de los enfermos dados de alta en los hospitales según diagnóstico principal (CIE-9-MC), sexo y lugar de hospitalización.
- 12.2.3. Evolución de los enfermos dados de alta en los hospitales según edad, sexo y lugar de hospitalización.
- 12.2.4. Evolución de las estancias causadas según diagnóstico principal (CIE-9-MC), sexo y lugar de hospitalización.
- 12.2.5. Evolución de las estancias causadas según edad, sexo y lugar de hospitalización.
- 12.2.6. Evolución de las estancias medias según diagnóstico principal (CIE-9-MC), sexo y lugar de hospitalización.
- 12.2.7. Neoplasias. Enfermos dados de alta según tipo de neoplasia, lugar de hospitalización y sexo.
- 12.2.8. Incidencia de cáncer en la Región de Murcia. Número de casos y tasas por 100.000 personas y año.
- 12.2.9. Casos acumulados de SIDA desde 1981. Región de Murcia y España.
- G-12.2. Gráfico de los casos acumulados de SIDA desde 1981 según categoría de transmisión.

- 12.2.10. Casos acumulados de SIDA en el periodo 2009-2015 según edad a la fecha del diagnóstico, sexo y categoría de transmisión.
- 12.2.11. Distribución porcentual de casos acumulados de SIDA en el periodo 2009-2015 según edad a la fecha del diagnóstico, sexo y categoría de transmisión.
- 12.2.12. Evolución del número de casos de SIDA registrados según año de diagnóstico en la Región de Murcia y España.
- 12.2.13. Porcentajes de población fumadora. Población de 16 y más años.
- 12.2.14. Evolución de los casos de admisiones a tratamiento ambulatorio debido a consumo de drogas por 100.000 habitantes de 15 a 64 años de edad.
- 12.2.15. Porcentajes de población no consumidora de alcohol. Población de 16 y más años.
- 12.2.16. Porcentaje bruto de bebedores excesivos. Población de 16 y más años.

12.3. Interrupción Voluntaria del Embarazo

- 12.3.1. Evolución de las tasas por 1.000 mujeres entre 15 y 44 años.
- G-12.3. Gráfico de la evolución de las tasas de interrupciones del embarazo por mil mujeres entre 15 y 44 años.
- 12.3.2. Evolución de las interrupciones voluntarias del embarazo según situación laboral de la mujer.
- 12.3.3. Número de interrupciones según convivencia y edad de la mujer.
- 12.3.4. Número de interrupciones voluntarias del embarazo según edad y nivel de instrucción de la mujer.

12.4. Discapacidades, Deficiencias y Estado de Salud

- 12.4.1. Población con discapacidad según sexo, grupo de discapacidad y edad.
- 12.4.2. Población con discapacidad según grupo de deficiencia de origen sexo y edad.
- 12.4.3. Población con discapacidad según causas que originaron las deficiencias y sexo.
- 12.4.4. Población con discapacidad para las ABVD según su máximo grado de severidad (sin ayudas) y número de discapacidades ABVD que tiene, según sexo y edad.
- 12.4.5. Población con discapacidad para las ABVD según su máximo grado de severidad (con ayudas) y número de discapacidades ABVD que tiene, según sexo y edad.
- 12.4.6. Población con discapacidad según grupo de discapacidad y el tipo de ayuda para su discapacidad, según sexo y edad.
- 12.4.7. Población con discapacidad que tiene diagnosticadas determinadas enfermedades crónicas según la enfermedad y sexo.
- 12.4.8. Evolución de la autovaloración de la salud en la población de 16 y más años.

12.5. Personal Sanitario

- 12.5.1. Atención Primaria. Evolución de la población protegida según áreas de salud y tipo de prestación farmacéutica.
- 12.5.2. Atención Primaria. Personal según estamento profesional y áreas de salud.
- 12.5.3. Atención Primaria. Población asignada a los profesionales según área de salud y tipo de profesional.

- 12.5.4. Atención Primaria. Ratio de población asignada por tipo de profesional según áreas de salud.
- 12.5.5. Atención Especializada. Personal según categorías y dependencia del centro hospitalario. ECSAE.
- 12.5.6. Atención Especializada. Evolución del número de médicos, técnicos sanitarios y enfermeros por 1.000 habitantes según dependencia del centro hospitalario.
- 12.5.7. Atención Especializada. Evolución del número de médicos, técnicos sanitarios y enfermeros por 100 camas en funcionamiento según dependencia del centro hospitalario.
- 12.5.8. Urgencia extrahospitalaria. Recursos humanos según áreas de salud y estamento profesional.
- 12.5.9. Cuidados paliativos. Recursos humanos según áreas de salud y estamento profesional.
- 12.5.10. Salud mental. Evolución de los recursos humanos según tipo.
- 12.5.11. Profesionales sanitarios colegiados. Evolución del número de profesionales según disciplina.
- 12.5.12. Profesionales sanitarios colegiados. Evolución del número de profesionales según disciplina, grupos de edad y sexo.
- 12.5.13. Profesionales sanitarios colegiados. Evolución del número de profesionales según disciplina, situación laboral y sexo.

12.6. Recursos Sanitarios

- 12.6.1. Atención Primaria. Balance de los recursos sanitarios adscritos al mapa sanitario según áreas de salud.
- 12.6.2. Atención Especializada. Evolución del número de establecimientos sanitarios según dependencia y tipo de centro.
- 12.6.3. Atención Especializada. Evolución de la dotación en los establecimientos sanitarios según dependencia.
- 12.6.4. Atención Especializada. Evolución de la dotación en funcionamiento en los establecimientos sanitarios según dependencia.
- 12.6.5. Urgencia Extrahospitalaria. Dispositivos según áreas de salud.
- 12.6.6. Cuidados Paliativos. Dispositivos para la atención a los cuidados paliativos de la Región de Murcia según áreas de salud.

12.7. Utilización de los Recursos Sanitarios

- 12.7.1. Población asignada a cada Equipo de Atención Primaria según sexo, edad (grupos quinquenales) y áreas de salud.
- 12.7.2. Atención Primaria. Evolución del número de consultas según áreas de salud, tipo de profesional y lugar de consulta.
- 12.7.3. Atención Primaria. Evolución de la frecuentación general a consultas según tipo de profesional y áreas de salud.
- 12.7.4. Atención Especializada. Evolución de los pacientes dados de alta según áreas asistenciales y dependencia. ECSAE.
- 12.7.5. Atención Especializada. Evolución de las tasas de los pacientes dados de alta según áreas asistenciales y dependencia. ECSAE.
- 12.7.6. Atención Especializada. Evolución de las estancias causadas según áreas asistenciales y dependencia. ECSAE.
- 12.7.7. Atención Especializada. Evolución de las consultas totales en los establecimientos sanitarios según especialidades y dependencia. ECSAE.
- 12.7.8. Atención Especializada. Evolución de los actos quirúrgicos y la tasa por 1.000 habitantes según dependencia.
- 12.7.9. Atención Especializada. Evolución de la actividad obstétrica en los hospitales según dependencia.

- 12.7.10. Atención Especializada. Evolución de las urgencias atendidas en los hospitales y destino de las mismas según dependencia.
- G-12.4. Gráfico de las urgencias atendidas en los hospitales según destino de las mismas.
- 12.7.11. Atención Especializada. Evolución de los indicadores básicos de los establecimientos sanitarios según dependencia.
- 12.7.12. Vacunaciones. Evolución del número de dosis administradas según tipo de vacuna.
- 12.7.13. Vacunaciones. Evolución de la cobertura vacunal según tipo de vacuna.
- 12.7.14. Vacunaciones. Evolución del número de niños vacunados según tipo de dosis.

12.8. Gasto Sanitario y Farmacéutico

- 12.8.1. Evolución del presupuesto inicial de la Comunidad Autónoma de la Región de Murcia dedicado a Sanidad, según capítulos de gastos.
- 12.8.2. Evolución del gasto sanitario público consolidado. Cuenta Satélite de la Región de Murcia.
- 12.8.3. Evolución del gasto sanitario público consolidado. Clasificación Económica-Presupuestaria.
- 12.8.4. Compras y gastos en los establecimientos sanitarios según dependencia. ECSAE.
- 12.8.5. Evolución del gasto por habitante, por cama en funcionamiento y por estancia en los establecimientos sanitarios según dependencia.
- 12.8.6. Evolución de la inversión realizada por habitante, por cama en funcionamiento y por estancia en los establecimientos sanitarios según dependencia.
- 12.8.7. Evolución de la actividad asistencial en los establecimientos sanitarios según dependencia funcional y tipo de financiación.
- 12.8.8. Evolución de algunos indicadores en consumo farmacéutico del Sistema Nacional de Salud.

12.9. Servicios Sociales

- 12.9.1. Recursos sociales según colectivo y actividad.

12.1.1. Evolución de las defunciones según la causa de muerte clasificadas por sexos. CIE-10.

	MURCIA (Región de)									
	2007	2008	2009	2010	2011	2012	2013	2014	2015	2016
TOTAL										
Ambos sexos	10.072	10.399	10.331	9.977	10.197	10.680	10.115	10.397	11.233	10.867
Hombres	5.421	5.397	5.442	5.214	5.353	5.621	5.210	5.346	5.729	5.576
Mujeres	4.651	5.002	4.889	4.763	4.844	5.059	4.905	5.051	5.504	5.291
I. Ciertas enfermedades infecciosas y parasitarias										
Ambos sexos	176	195	206	165	191	184	172	186	205	172
Hombres	86	93	107	86	108	96	83	92	109	84
Mujeres	90	102	99	79	83	88	89	94	96	88
II. Neoplasias										
Ambos sexos	2.479	2.672	2.668	2.730	2.765	2.658	2.731	2.859	2.884	2.965
Hombres	1.564	1.648	1.667	1.702	1.737	1.702	1.709	1.781	1.768	1.804
Mujeres	915	1.024	1.001	1.028	1.028	956	1.022	1.078	1.116	1.161
III. Enfermedades de la sangre y de los órganos hematopoyéticos y otros trastornos que afectan el mecanismo de la inmunidad										
Ambos sexos	27	31	30	37	34	30	45	43	48	46
Hombres	9	17	13	12	17	14	22	14	17	21
Mujeres	18	14	17	25	17	16	23	29	31	25
IV. Enfermedades endocrinas, nutricionales y metabólicas										
Ambos sexos	276	319	318	305	292	344	385	390	420	362
Hombres	108	134	123	113	120	165	156	171	194	146
Mujeres	168	185	195	192	172	179	229	219	226	216
V. Trastornos mentales y del comportamiento										
Ambos sexos	213	212	284	276	310	316	316	343	415	407
Hombres	76	68	102	96	121	105	109	133	141	151
Mujeres	137	144	182	180	189	211	207	210	274	256
VI. Enfermedades del sistema nervioso										
Ambos sexos	420	474	529	567	530	605	533	695	800	729
Hombres	173	182	215	215	206	218	198	259	287	283
Mujeres	247	292	314	352	324	387	335	436	513	446

12.1.1. Evolución de las defunciones según la causa de muerte clasificadas por sexos. CIE-10.

	MURCIA (Región de)									
	2007	2008	2009	2010	2011	2012	2013	2014	2015	2016
IX. Enfermedades del sistema circulatorio										
Ambos sexos	3.409	3.444	3.402	3.229	3.209	3.407	3.106	3.051	3.282	3.229
Hombres	1.623	1.582	1.613	1.457	1.460	1.575	1.430	1.404	1.534	1.484
Mujeres	1.786	1.862	1.789	1.772	1.749	1.832	1.676	1.647	1.748	1.745
X. Enfermedades del sistema respiratorio										
Ambos sexos	1.250	1.267	1.244	1.128	1.220	1.441	1.252	1.265	1.553	1.372
Hombres	758	754	726	688	707	841	699	726	839	781
Mujeres	492	513	518	440	513	600	553	539	714	591
XI. Enfermedades del aparato digestivo										
Ambos sexos	560	516	529	507	533	546	493	558	576	540
Hombres	318	280	284	289	289	318	265	297	311	277
Mujeres	242	236	245	218	244	228	228	261	265	263
XII. Enfermedades de la piel y del tejido subcutáneo										
Ambos sexos	28	45	34	31	46	29	37	38	48	40
Hombres	13	6	11	9	18	9	5	8	18	11
Mujeres	15	39	23	22	28	20	32	30	30	29
XIII. Enfermedades del sistema osteomuscular y del tejido conectivo										
Ambos sexos	62	98	74	62	75	68	75	76	87	109
Hombres	27	27	23	26	28	22	24	29	31	31
Mujeres	35	71	51	36	47	46	51	47	56	78
XIV. Enfermedades del sistema genitourinario										
Ambos sexos	396	407	389	389	375	463	455	406	413	380
Hombres	177	173	172	182	166	195	191	148	165	157
Mujeres	219	234	217	207	209	268	264	258	248	223
XV. Embarazo, parto y puerperio										
Ambos sexos		1			1				1	1
Mujeres		1			1				1	1
XVI. Ciertas afecciones originadas en el período perinatal										
Ambos sexos	40	43	32	36	36	54	39	33	28	25

12.1.1. Evolución de las defunciones según la causa de muerte clasificadas por sexos. CIE-10.

	MURCIA (Región de)									
	2007	2008	2009	2010	2011	2012	2013	2014	2015	2016
Hombres	25	25	15	17	24	28	20	23	15	13
Mujeres	15	18	17	19	12	26	19	10	13	12
XVII. Malformaciones congénitas, deformidades y anomalías cromosómicas										
Ambos sexos	42	24	41	32	29	33	34	26	27	34
Hombres	19	11	21	18	10	22	22	11	18	18
Mujeres	23	13	20	14	19	11	12	15	9	16
XVIII. Síntomas, signos y hallazgos anormales clínicos y de laboratorio, no clasificados en otra parte										
Ambos sexos	184	180	144	110	106	126	100	74	87	81
Hombres	68	64	60	37	29	45	42	21	41	39
Mujeres	116	116	84	73	77	81	58	53	46	42
XX. Causas externas de morbilidad y de mortalidad										
Ambos sexos	510	471	407	373	445	376	342	354	359	375
Hombres	377	333	290	267	313	266	235	229	241	276
Mujeres	133	138	117	106	132	110	107	125	118	99

Fuente: CREM y Servicio de Epidemiología. Mortalidad por Causas

G-12.1. Gráfico de las defunciones según la causa de muerte y sexo.

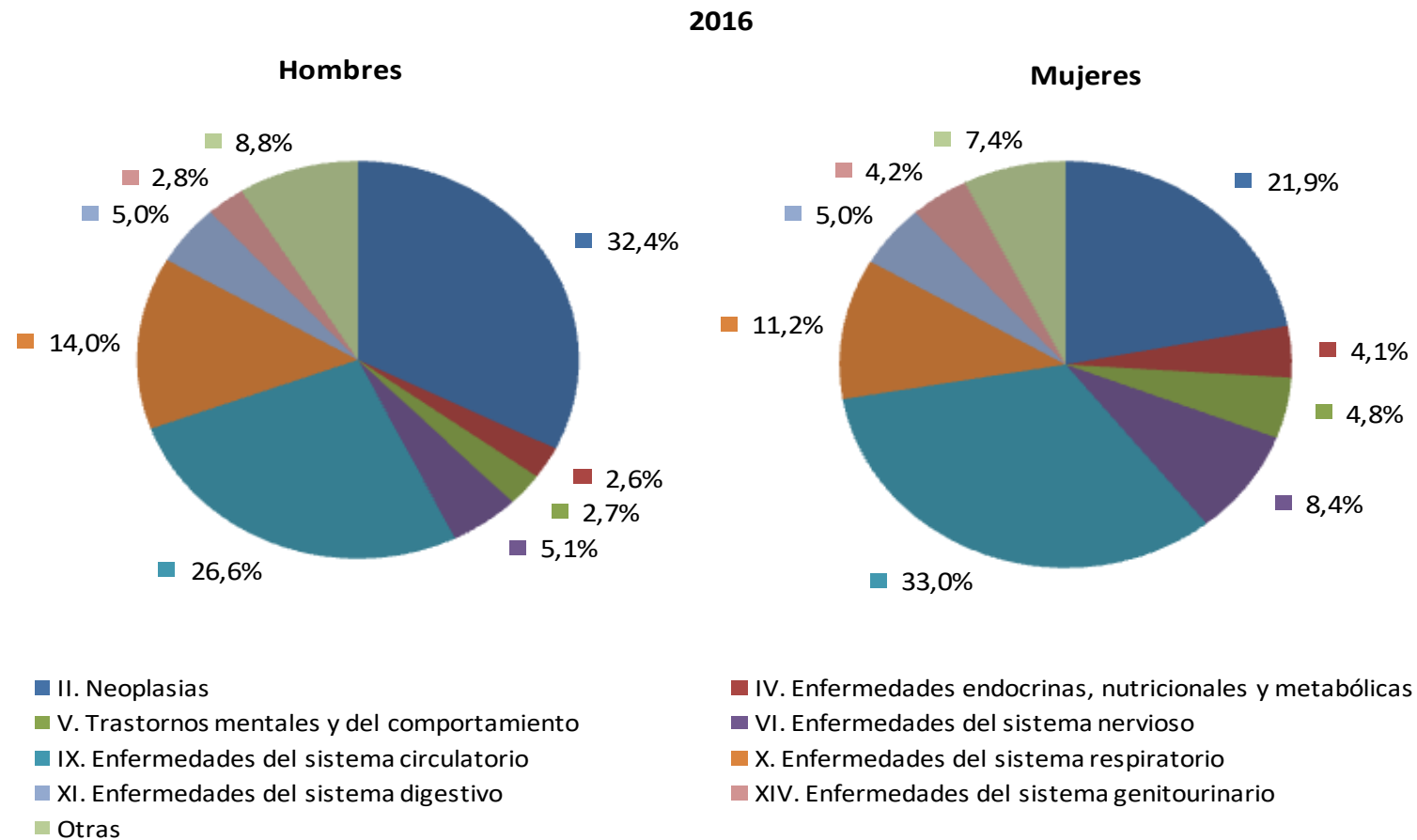

Fuente: CREM y Servicio de Epidemiología. Mortalidad por causas

12.1.2. Defunciones según la causa de muerte y la edad. Hombres. CIE-10.

2016	Total	Menores de un año	De 1 a 4 años	De 5 a 9 años	De 10 a 14 años	De 15 a 19 años	De 20 a 24 años
TOTAL	5.576	23	4	2	3	9	12
I. Ciertas enfermedades infecciosas y parasitarias	84	1	1			1	1
II. Neoplasias	1.804				2	2	1
III. Enfermedades de la sangre y de los órganos hematopoyéticos y otros trastornos que afectan el mecanismo de la inmunidad	21		1				
IV. Enfermedades endocrinas, nutricionales y metabólicas	146	3					
V. Trastornos mentales y del comportamiento	151						
VI. Enfermedades del sistema nervioso	283			1	1		2
IX. Enfermedades del sistema circulatorio	1.484						
X. Enfermedades del sistema respiratorio	781						2
XI. Enfermedades del aparato digestivo	277						1
XII. Enfermedades de la piel y del tejido subcutáneo	11						
XIII. Enfermedades del sistema osteomuscular y del tejido conectivo	31						
XIV. Enfermedades del sistema genitourinario	157						
XVI. Ciertas afecciones originadas en el período perinatal	13	10					
XVII. Malformaciones congénitas, deformidades y anomalías cromosómicas	18	7		1		2	
XVIII. Síntomas, signos y hallazgos anormales clínicos y de laboratorio, no clasificados en otra parte	39	2					
XX. Causas externas de morbilidad y de mortalidad	276		2			4	5

Fuente: CREM y Servicio de Epidemiología. Mortalidad por Causas

12.1.2. Defunciones según la causa de muerte y la edad. Hombres. CIE-10.

2016	De 25 a 29	De 30 a 34	De 35 a 39	De 40 a 44	De 45 a 49	De 50 a 54	De 55 a 59
	años	años	años	años	años	años	años
TOTAL	14	38	38	94	116	196	242
I. Ciertas enfermedades infecciosas y parasitarias		1		3	7	7	5
II. Neoplasias	1	4	8	25	38	82	115
III. Enfermedades de la sangre y de los órganos hematopoyéticos y otros trastornos que afectan el mecanismo de la inmunidad						1	
IV. Enfermedades endocrinas, nutricionales y metabólicas	1			2			4
V. Trastornos mentales y del comportamiento				2	2		3
VI. Enfermedades del sistema nervioso	1	1		3	4	1	5
IX. Enfermedades del sistema circulatorio		6	11	13	21	48	46
X. Enfermedades del sistema respiratorio		2	1	4	4	11	13
XI. Enfermedades del aparato digestivo				7	15	10	24
XII. Enfermedades de la piel y del tejido subcutáneo							
XIII. Enfermedades del sistema osteomuscular y del tejido conectivo						1	
XIV. Enfermedades del sistema genitourinario						2	1
XVI. Ciertas afecciones originadas en el período perinatal					1	1	
XVII. Malformaciones congénitas, deformidades y anomalías cromosómicas	1				1	2	1
XVIII. Síntomas, signos y hallazgos anormales clínicos y de laboratorio, no clasificados en otra parte			2	3	1	4	3
XX. Causas externas de morbilidad y de mortalidad	10	24	16	32	22	26	22

Fuente: CREM y Servicio de Epidemiología. Mortalidad por Causas

12.1.2. Defunciones según la causa de muerte y la edad. Hombres. CIE-10.

2016	De 60 a 64	De 65 a 69	De 70 a 74	De 75 a 79	De 80 a 84	De 85 y
	años	años	años	años	años	más años
TOTAL	338	450	572	701	1.016	1.708
I. Ciertas enfermedades infecciosas y parasitarias	4	5	4	11	10	23
II. Neoplasias	168	222	274	255	276	331
III. Enfermedades de la sangre y de los órganos hematopoyéticos y otros trastornos que afectan el mecanismo de la inmunidad			1	3	5	10
IV. Enfermedades endocrinas, nutricionales y metabólicas	11	10	16	17	28	54
V. Trastornos mentales y del comportamiento	3	5	8	14	34	80
VI. Enfermedades del sistema nervioso	8	21	10	31	70	124
IX. Enfermedades del sistema circulatorio	75	104	134	201	289	536
X. Enfermedades del sistema respiratorio	20	37	64	95	199	329
XI. Enfermedades del aparato digestivo	24	24	35	34	34	69
XII. Enfermedades de la piel y del tejido subcutáneo				1	2	8
XIII. Enfermedades del sistema osteomuscular y del tejido conectivo				7	7	16
XIV. Enfermedades del sistema genitourinario	3	5	9	13	37	87
XVI. Ciertas afecciones originadas en el período perinatal	1					
XVII. Malformaciones congénitas, deformidades y anomalías cromosómicas	2		1			
XVIII. Síntomas, signos y hallazgos anormales clínicos y de laboratorio, no clasificados en otra parte	1	1	3	1	5	13
XX. Causas externas de morbilidad y de mortalidad	18	16	13	18	20	28

Fuente: CREM y Servicio de Epidemiología. Mortalidad por Causas

12.1.3. Defunciones según la causa de muerte y la edad. Mujeres. CIE-10.

2016	Total	Menores de un año	De 1 a 4 años	De 5 a 9 años	De 10 a 14 años	De 15 a 19 años	De 20 a 24 años
TOTAL	5.291	23	11	5	2	9	4
I. Ciertas enfermedades infecciosas y parasitarias	88		1				
II. Neoplasias	1.161			2	1	2	1
III. Enfermedades de la sangre y de los órganos hematopoyéticos y otros trastornos que afectan el mecanismo de la inmunidad	25						
IV. Enfermedades endocrinas, nutricionales y metabólicas	216	2	1				
V. Trastornos mentales y del comportamiento	256						
VI. Enfermedades del sistema nervioso	446	2	2			1	
IX. Enfermedades del sistema circulatorio	1.745		2	1			1
X. Enfermedades del sistema respiratorio	591	1					1
XI. Enfermedades del aparato digestivo	263						
XII. Enfermedades de la piel y del tejido subcutáneo	29						
XIII. Enfermedades del sistema osteomuscular y del tejido conectivo	78		1			2	
XIV. Enfermedades del sistema genitourinario	223						
XV. Embarazo, parto y puerperio	1						
XVI. Ciertas afecciones originadas en el período perinatal	12	10		1			
XVII. Malformaciones congénitas, deformidades y anomalías cromosómicas	16	8	1	1			
XVIII. Síntomas, signos y hallazgos anormales clínicos y de laboratorio, no clasificados en otra parte	42		1				
XX. Causas externas de morbilidad y de mortalidad	99		2		1	4	1

Fuente: CREM y Servicio de Epidemiología. Mortalidad por Causas

12.1.3. Defunciones según la causa de muerte y la edad. Mujeres. CIE-10.

2016	De 25 a 29	De 30 a 34	De 35 a 39	De 40 a 44	De 45 a 49	De 50 a 54	De 55 a 59
	años	años	años	años	años	años	años
TOTAL	7	17	27	44	66	110	143
I. Ciertas enfermedades infecciosas y parasitarias		1	2	2	4		2
II. Neoplasias	3	6	13	20	37	78	93
III. Enfermedades de la sangre y de los órganos hematopoyéticos y otros trastornos que afectan el mecanismo de la inmunidad			1				1
IV. Enfermedades endocrinas, nutricionales y metabólicas	1	1				1	2
V. Trastornos mentales y del comportamiento				1			1
VI. Enfermedades del sistema nervioso			1	2	4	1	6
IX. Enfermedades del sistema circulatorio		3	2	4	7	16	17
X. Enfermedades del sistema respiratorio		2		4	2	3	6
XI. Enfermedades del aparato digestivo			2	4	3	2	7
XII. Enfermedades de la piel y del tejido subcutáneo						1	
XIII. Enfermedades del sistema osteomuscular y del tejido conectivo							
XIV. Enfermedades del sistema genitourinario		1	1				
XV. Embarazo, parto y puerperio				1			
XVI. Ciertas afecciones originadas en el período perinatal					1		
XVII. Malformaciones congénitas, deformidades y anomalías cromosómicas	1		1				2
XVIII. Síntomas, signos y hallazgos anormales clínicos y de laboratorio, no clasificados en otra parte					1	2	3
XX. Causas externas de morbilidad y de mortalidad	2	3	4	6	7	6	3

Fuente: CREM y Servicio de Epidemiología. Mortalidad por Causas

12.1.3. Defunciones según la causa de muerte y la edad. Mujeres. CIE-10.

2016	De 60 a 64	De 65 a 69	De 70 a 74	De 75 a 79	De 80 a 84	De 85 y
	años	años	años	años	años	más años
TOTAL	144	192	271	510	932	2.774
I. Ciertas enfermedades infecciosas y parasitarias	1	1	7	11	9	47
II. Neoplasias	80	96	111	153	202	263
III. Enfermedades de la sangre y de los órganos hematopoyéticos y otros trastornos que afectan el mecanismo de la inmunidad	3		2	3		15
IV. Enfermedades endocrinas, nutricionales y metabólicas	7	3	5	26	52	115
V. Trastornos mentales y del comportamiento	1	3	4	14	31	201
VI. Enfermedades del sistema nervioso	2	11	12	37	99	266
IX. Enfermedades del sistema circulatorio	23	37	78	163	324	1.067
X. Enfermedades del sistema respiratorio	11	12	19	50	91	389
XI. Enfermedades del aparato digestivo	8	14	13	25	53	132
XII. Enfermedades de la piel y del tejido subcutáneo		1	2		5	20
XIII. Enfermedades del sistema osteomuscular y del tejido conectivo	1	2	2	6	15	49
XIV. Enfermedades del sistema genitourinario	1	5	11	17	36	151
XV. Embarazo, parto y puerperio						
XVI. Ciertas afecciones originadas en el período perinatal						
XVII. Malformaciones congénitas, deformidades y anomalías cromosómicas		1				1
XVIII. Síntomas, signos y hallazgos anormales clínicos y de laboratorio, no clasificados en otra parte			1		1	33
XX. Causas externas de morbilidad y de mortalidad	6	6	4	5	14	25

Fuente: CREM y Servicio de Epidemiología. Mortalidad por Causas

12.1.4. Evolución de la tasa bruta de mortalidad infantil.

	MURCIA (Región de)			ESPAÑA		
	Nacidos vivos	Defunciones de menores de 1 año	Tasa bruta de mortalidad infantil (‰)	Nacidos vivos	Defunciones de menores de 1 año	Tasa bruta de mortalidad infantil (‰)
1990	13.869	95	6,85	401.425	3.050	7,60
1991	13.790	126	9,14	395.989	2.846	7,19
1992	13.770	127	9,22	396.747	2.798	7,05
1993	13.350	79	5,92	385.786	2.581	6,69
1994	12.494	91	7,28	370.148	2.239	6,05
1995	12.570	62	4,93	363.469	1.996	5,49
1996	12.649	98	7,75	362.626	2.008	5,54
1997	12.980	80	6,16	369.035	1.856	5,03
1998	12.790	75	5,86	365.193	1.774	4,86
1999	13.099	96	7,33	380.130	1.700	4,47
2000	14.195	97	6,83	397.632	1.740	4,38
2001	14.991	81	5,40	406.380	1.657	4,08
2002	15.490	96	6,20	418.846	1.737	4,15
2003	16.446	98	5,96	441.881	1.733	3,92
2004	16.674	89	5,34	454.591	1.813	3,99
2005	17.333	86	4,96	466.371	1.765	3,78
2006	18.082	75	4,15	482.957	1.704	3,53
2007	18.601	72	3,87	492.527	1.704	3,46
2008	19.386	66	3,40	519.779	1.741	3,35
2009	18.596	67	3,60	494.997	1.609	3,25
2010	18.025	57	3,16	486.575	1.553	3,19
2011	17.408	57	3,27	471.999	1.505	3,19
2012	16.682	80	4,80	454.648	1.404	3,09
2013	16.105	57	3,54	425.715	1.164	2,73
2014	16.308	48	2,94	427.595	1.232	2,88
2015	15.976	44	2,75	420.290	1.139	2,71
2016	15.528	46	2,96	410.583	1.120	2,73

Fuente: CREM. Movimiento Natural de la Población

INE. Movimiento Natural de la Población

12.1.5. Evolución de los suicidios según sexo, edad y lugar de residencia.

	MURCIA (Región de)										ESPAÑA
	2008	2009	2010	2011	2012	2013	2014	2015	2016	2016	
AMBOS SEXOS	115	97	90	116	106	102	106	106	119	3.569	
Menores de 15 años	0	0	0	0	1	0	1	2	0	12	
De 15 a 29 años	12	10	9	11	7	9	11	17	11	247	
De 30 a 39 años	23	20	22	19	23	17	16	21	18	456	
De 40 a 44 años	20	10	12	11	10	11	15	11	15	355	
De 45 a 49 años	4	11	11	14	13	11	8	5	13	349	
De 50 a 54 años	10	6	9	10	9	13	9	16	16	377	
De 55 a 59 años	11	6	6	7	4	9	7	9	11	323	
De 60 a 64 años	6	10	6	9	7	5	12	3	7	270	
De 65 a 69 años	6	3	4	9	4	4	11	2	11	263	
De 70 a 74 años	9	3	3	5	7	8	7	6	6	212	
De 75 a 79 años	6	11	6	10	6	8	2	4	6	236	
De 80 a 84 años	5	4	1	4	10	4	2	2	0	231	
De 85 a 89 años	3	3	1	6	2	3	4	6	3	143	
De 90 a 94 años	0	0	0	1	2	0	1	2	2	79	
De 95 años y más	0	0	0	0	1	0	0	0	0	16	
HOMBRES	86	82	71	93	86	78	71	78	93	2.662	
Menores de 15 años	0	0	0	0	1	0	0	1	0	8	
De 15 a 29 años	8	9	8	9	7	6	9	16	7	180	
De 30 a 39 años	19	19	16	13	16	14	12	15	15	346	
De 40 a 44 años	13	7	10	9	5	9	11	7	11	275	
De 45 a 49 años	3	10	9	9	10	7	6	3	10	266	
De 50 a 54 años	7	3	7	9	8	10	6	11	13	288	
De 55 a 59 años	9	4	6	7	4	7	6	6	9	242	
De 60 a 64 años	4	10	5	7	6	4	4	2	4	191	
De 65 a 69 años	4	2	3	8	4	2	7	0	8	175	
De 70 a 74 años	7	0	1	3	6	6	4	5	6	154	
De 75 a 79 años	5	11	4	8	6	6	1	4	5	178	
De 80 a 84 años	4	4	1	4	8	4	2	2	0	181	
De 85 a 89 años	3	3	1	6	2	3	2	5	3	106	

12.1.5. Evolución de los suicidios según sexo, edad y lugar de residencia.

	MURCIA (Región de)										ESPAÑA
	2008	2009	2010	2011	2012	2013	2014	2015	2016	2016	
De 90 a 94 años	0	0	0	1	2	0	1	1	2	60	
De 95 años y más	0	0	0	0	1	0	0	0	0	12	
MUJERES	29	15	19	23	20	24	35	28	26	907	
Menores de 15 años	0	0	0	0	0	0	1	1	0	4	
De 15 a 29 años	4	1	1	2	0	3	2	1	4	67	
De 30 a 39 años	4	1	6	6	7	3	4	6	3	110	
De 40 a 44 años	7	3	2	2	5	2	4	4	4	80	
De 45 a 49 años	1	1	2	5	3	4	2	2	3	83	
De 50 a 54 años	3	3	2	1	1	3	3	5	3	89	
De 55 a 59 años	2	2	0	0	0	2	1	3	2	81	
De 60 a 64 años	2	0	1	2	1	1	8	1	3	79	
De 65 a 69 años	2	1	1	1	0	2	4	2	3	88	
De 70 a 74 años	2	3	2	2	1	2	3	1	0	58	
De 75 a 79 años	1	0	2	2	0	2	1	0	1	58	
De 80 a 84 años	1	0	0	0	2	0	0	0	0	50	
De 85 a 89 años	0	0	0	0	0	0	2	1	0	37	
De 90 a 94 años	0	0	0	0	0	0	0	1	0	19	
De 95 años y más	0	0	0	0	0	0	0	0	0	4	

En el año 2013, debido a la disponibilidad de una nueva fuente de información judicial, se ha permitido asignar de forma más precisa la causa de defunción en las muertes con intervención judicial. La mejora incorporada tiene el efecto de que la serie no sea estrictamente comparable con la de años anteriores.

A partir de los datos de 2014 se ha implantado un codificador automático para el cálculo de la causa básica de defunción.

Fuente: INE. Defunciones según la causa de muerte

12.1.6. Evolución de los suicidios según sexo, medio empleado y residencia.

	MURCIA (Región de)						ESPAÑA
	2011	2012	2013	2014	2015	2016	2016
AMBOS SEXOS	116	106	102	106	106	119	3.569
X60. Envenenamiento autoinfligido intencionalmente por (exposición a) analgésicos no narcóticos, antipiréticos y antirreumáticos	1	0	0	0	0	0	1
X61. Envenenamiento autoinfligido intencionalmente por (exposición a) drogas antiepilépticas, sedantes, hipnóticas, antiparkinsonianas y psicotrópicas, no clasificadas en otra parte	0	3	2	0	0	1	46
X62. Envenenamiento autoinfligido intencionalmente por (exposición a) narcóticos y psicodislépticos, no clasificados en otra parte	0	1	0	2	0	0	7
X63. Envenenamiento autoinfligido intencionalmente por (exposición a) otras drogas que actúan sobre el sistema nervioso autónomo	0	0	0	0	0	0	0
X64. Envenenamiento autoinfligido intencionalmente por (exposición a) otras drogas, medicamentos y sustancias biológicas, y los no especificados	7	5	4	8	9	6	195
X65. Envenenamiento autoinfligido intencionalmente por (exposición a) alcohol	0	0	0	0	0	0	2
X66. Envenenamiento autoinfligido intencionalmente por (exposición a) disolventes orgánicos e hidrocarburos halogenados y sus vapores	0	0	0	0	0	0	1
X67. Envenenamiento autoinfligido intencionalmente por (exposición a) otros gases y vapores	0	4	1	1	1	2	45
X68. Envenenamiento autoinfligido intencionalmente por (exposición a) plaguicidas	1	1	1	1	1	1	13
X69. Envenenamiento autoinfligido intencionalmente por (exposición a) otros productos químicos y sustancias nocivas, y los no especificados	9	3	2	4	2	2	78
X70. Lesión autoinfligida intencionalmente por ahorcamiento, estrangulamiento o sofocación	64	61	58	63	50	59	1.653
X71. Lesión autoinfligida intencionalmente por ahogamiento y sumersión	3	3	2	1	1	2	116
X72. Lesión autoinfligida intencionalmente por disparo de arma corta	1	0	1	1	0	0	37
X73. Lesión autoinfligida intencionalmente por disparo de rifle, escopeta y arma larga	2	1	1	2	1	1	34
X74. Lesión autoinfligida intencionalmente por disparo de otras armas de fuego, y las no especificadas	5	2	4	3	5	8	94
X75. Lesión autoinfligida intencionalmente por material explosivo	0	0	0	0	0	0	1
X76. Lesión autoinfligida intencionalmente por humo, fuego y llamas	2	0	1	0	1	1	12
X77. Lesión autoinfligida intencionalmente por vapor de agua, otros vapores y objetos calientes	0	0	1	0	0	0	0
X78. Lesión autoinfligida intencionalmente por objeto cortante	1	1	1	1	3	0	86
X79. Lesión autoinfligida intencionalmente por objeto romo o sin filo	0	0	0	0	0	0	0
X80. Lesión autoinfligida intencionalmente al saltar desde un lugar elevado	14	17	17	16	28	31	904
X81. Lesión autoinfligida intencionalmente por arrojar o colocarse delante de objeto en movimiento	3	1	1	2	0	3	71

12.1.6. Evolución de los suicidios según sexo, medio empleado y residencia.

	MURCIA (Región de)						ESPAÑA
	2011	2012	2013	2014	2015	2016	2016
X82. Lesión autoinfligida intencionalmente por colisión de vehículo de motor	0	1	0	0	1	0	37
X83. Lesión autoinfligida intencionalmente por otros medios especificados	0	0	3	1	1	0	4
X84. Lesión autoinfligida intencionalmente por medios no especificados	3	2	2	0	2	2	132
HOMBRES	93	86	78	71	78	93	2.662
X60. Envenenamiento autoinfligido intencionalmente por (exposición a) analgésicos no narcóticos, antipiréticos y antirreumáticos	1	0	0	0	0	0	1
X61. Envenenamiento autoinfligido intencionalmente por (exposición a) drogas antiepilépticas, sedantes, hipnóticas, antiparkinsonianas y psicotrópicas, no clasificadas en otra parte	0	2	1	0	0	1	22
X62. Envenenamiento autoinfligido intencionalmente por (exposición a) narcóticos y psicodislépticos, no clasificados en otra parte	0	1	0	1	0	0	5
X63. Envenenamiento autoinfligido intencionalmente por (exposición a) otras drogas que actúan sobre el sistema nervioso autónomo	0	0	0	0	0	0	0
X64. Envenenamiento autoinfligido intencionalmente por (exposición a) otras drogas, medicamentos y sustancias biológicas, y los no especificados	3	2	2	4	4	3	98
X65. Envenenamiento autoinfligido intencionalmente por (exposición a) alcohol	0	0	0	0	0	0	1
X66. Envenenamiento autoinfligido intencionalmente por (exposición a) disolventes orgánicos e hidrocarburos halogenados y sus vapores	0	0	0	0	0	0	1
X67. Envenenamiento autoinfligido intencionalmente por (exposición a) otros gases y vapores	0	4	0	0	0	2	40
X68. Envenenamiento autoinfligido intencionalmente por (exposición a) plaguicidas	1	1	1	1	1	1	11
X69. Envenenamiento autoinfligido intencionalmente por (exposición a) otros productos químicos y sustancias nocivas, y los no especificados	7	3	2	1	1	0	35
X70. Lesión autoinfligida intencionalmente por ahorcamiento, estrangulamiento o sofocación	54	50	48	50	44	50	1.413
X71. Lesión autoinfligida intencionalmente por ahogamiento y sumersión	3	2	0	1	1	1	73
X72. Lesión autoinfligida intencionalmente por disparo de arma corta	1	0	1	0	0	0	35
X73. Lesión autoinfligida intencionalmente por disparo de rifle, escopeta y arma larga	2	0	1	2	1	1	34
X74. Lesión autoinfligida intencionalmente por disparo de otras armas de fuego, y las no especificadas	5	2	4	3	5	8	90
X75. Lesión autoinfligida intencionalmente por material explosivo	0	0	0	0	0	0	1
X76. Lesión autoinfligida intencionalmente por humo, fuego y llamas	1	0	1	0	1	1	10
X77. Lesión autoinfligida intencionalmente por vapor de agua, otros vapores y objetos calientes	0	0	1	0	0	0	0
X78. Lesión autoinfligida intencionalmente por objeto cortante	1	1	1	1	3	0	63

12.1.6. Evolución de los suicidios según sexo, medio empleado y residencia.

	MURCIA (Región de)						ESPAÑA
	2011	2012	2013	2014	2015	2016	2016
X79. Lesión autoinfligida intencionalmente por objeto romo o sin filo	0	0	0	0	0	0	0
X80. Lesión autoinfligida intencionalmente al saltar desde un lugar elevado	9	14	11	5	14	21	547
X81. Lesión autoinfligida intencionalmente por arrojarse o colocarse delante de objeto en movimiento	3	1	1	1	0	3	56
X82. Lesión autoinfligida intencionalmente por colisión de vehículo de motor	0	1	0	0	1	0	32
X83. Lesión autoinfligida intencionalmente por otros medios especificados	0	0	1	1	0	0	4
X84. Lesión autoinfligida intencionalmente por medios no especificados	2	2	2	0	2	1	90
MUJERES	23	20	24	35	28	26	907
X60. Envenenamiento autoinfligido intencionalmente por (exposición a) analgésicos no narcóticos, antipiréticos y antirreumáticos	0	0	0	0	0	0	0
X61. Envenenamiento autoinfligido intencionalmente por (exposición a) drogas antiepilépticas, sedantes, hipnóticas, antiparkinsonianas y psicotrópicas, no clasificadas en otra parte	0	1	1	0	0	0	24
X62. Envenenamiento autoinfligido intencionalmente por (exposición a) narcóticos y psicodislépticos, no clasificados en otra parte	0	0	0	1	0	0	2
X63. Envenenamiento autoinfligido intencionalmente por (exposición a) otras drogas que actúan sobre el sistema nervioso autónomo	0	0	0	0	0	0	0
X64. Envenenamiento autoinfligido intencionalmente por (exposición a) otras drogas, medicamentos y sustancias biológicas, y los no especificados	4	3	2	4	5	3	97
X65. Envenenamiento autoinfligido intencionalmente por (exposición a) alcohol	0	0	0	0	0	0	1
X66. Envenenamiento autoinfligido intencionalmente por (exposición a) disolventes orgánicos e hidrocarburos halogenados y sus vapores	0	0	0	0	0	0	0
X67. Envenenamiento autoinfligido intencionalmente por (exposición a) otros gases y vapores	0	0	1	1	1	0	5
X68. Envenenamiento autoinfligido intencionalmente por (exposición a) plaguicidas	0	0	0	0	0	0	2
X69. Envenenamiento autoinfligido intencionalmente por (exposición a) otros productos químicos y sustancias nocivas, y los no especificados	2	0	0	3	1	2	43
X70. Lesión autoinfligida intencionalmente por ahorcamiento, estrangulamiento o sofocación	10	11	10	13	6	9	240
X71. Lesión autoinfligida intencionalmente por ahogamiento y sumersión	0	1	2	0	0	1	43
X72. Lesión autoinfligida intencionalmente por disparo de arma corta	0	0	0	1	0	0	2
X73. Lesión autoinfligida intencionalmente por disparo de rifle, escopeta y arma larga	0	1	0	0	0	0	0
X74. Lesión autoinfligida intencionalmente por disparo de otras armas de fuego, y las no especificadas	0	0	0	0	0	0	4
X75. Lesión autoinfligida intencionalmente por material explosivo	0	0	0	0	0	0	0

12.1.6. Evolución de los suicidios según sexo, medio empleado y residencia.

	MURCIA (Región de)						ESPAÑA
	2011	2012	2013	2014	2015	2016	2016
X76. Lesión autoinfligida intencionalmente por humo, fuego y llamas	1	0	0	0	0	0	2
X77. Lesión autoinfligida intencionalmente por vapor de agua, otros vapores y objetos calientes	0	0	0	0	0	0	0
X78. Lesión autoinfligida intencionalmente por objeto cortante	0	0	0	0	0	0	23
X79. Lesión autoinfligida intencionalmente por objeto romo o sin filo	0	0	0	0	0	0	0
X80. Lesión autoinfligida intencionalmente al saltar desde un lugar elevado	5	3	6	11	14	10	357
X81. Lesión autoinfligida intencionalmente por arrojarse o colocarse delante de objeto en movimiento	0	0	0	1	0	0	15
X82. Lesión autoinfligida intencionalmente por colisión de vehículo de motor	0	0	0	0	0	0	5
X83. Lesión autoinfligida intencionalmente por otros medios especificados	0	0	2	0	1	0	0
X84. Lesión autoinfligida intencionalmente por medios no especificados	1	0	0	0	0	1	42

En el año 2013, debido a la disponibilidad de una nueva fuente de información judicial, se ha permitido asignar de forma más precisa la causa de defunción en las muertes con intervención judicial. La mejora incorporada tiene el efecto de que la serie no sea estrictamente comparable con la de años anteriores.

A partir de los datos de 2014 se ha implantado un codificador automático para el cálculo de la causa básica de defunción.

Fuente: INE. Defunciones según la causa de muerte

12.1.7. Evolución de los suicidios según sexo, edad y lugar de defunción.

	MURCIA (Región de)										ESPAÑA
	2008	2009	2010	2011	2012	2013	2014	2015	2016	2016	
AMBOS SEXOS	116	103	88	113	105	98	106	109	121	3.569	
Menores de 15 años	0	0	0	0	1	0	1	2	0	12	
De 15 a 29 años	15	12	8	10	7	9	13	18	13	247	
De 30 a 39 años	21	21	21	19	22	15	15	21	19	456	
De 40 a 44 años	20	11	10	10	10	11	14	11	14	355	
De 45 a 49 años	4	11	11	14	13	10	8	6	13	349	
De 50 a 54 años	10	6	10	9	8	12	9	16	16	377	
De 55 a 59 años	11	6	6	7	4	9	7	9	11	323	
De 60 a 64 años	6	10	6	9	7	5	12	3	7	270	
De 65 a 69 años	7	4	5	9	4	4	11	2	11	263	
De 70 a 74 años	9	3	3	5	7	8	7	6	6	212	
De 75 a 79 años	6	12	6	10	6	8	2	4	6	236	
De 80 a 84 años	4	4	1	4	10	4	2	2	0	231	
De 85 a 89 años	3	3	1	6	2	3	4	7	3	143	
De 90 a 94 años	0	0	0	1	3	0	1	2	2	79	
De 95 años y más	0	0	0	0	1	0	0	0	0	16	
HOMBRES	86	88	69	90	87	73	71	80	96	2.662	
Menores de 15 años	0	0	0	0	1	0	0	1	0	8	
De 15 a 29 años	10	11	7	8	7	6	11	16	9	180	
De 30 a 39 años	17	20	15	13	17	12	11	16	16	346	
De 40 a 44 años	13	8	8	8	5	8	10	7	11	275	
De 45 a 49 años	3	10	9	9	10	6	6	3	10	266	
De 50 a 54 años	7	3	8	8	7	9	6	11	13	288	
De 55 a 59 años	9	4	6	7	4	7	6	6	9	242	
De 60 a 64 años	4	10	5	7	6	4	4	2	4	191	
De 65 a 69 años	5	3	4	8	4	2	7	0	8	175	
De 70 a 74 años	7	0	1	3	6	6	4	5	6	154	
De 75 a 79 años	5	12	4	8	6	6	1	4	5	178	
De 80 a 84 años	3	4	1	4	8	4	2	2	0	181	
De 85 a 89 años	3	3	1	6	2	3	2	6	3	106	

12.1.7. Evolución de los suicidios según sexo, edad y lugar de defunción.

	MURCIA (Región de)										ESPAÑA
	2008	2009	2010	2011	2012	2013	2014	2015	2016	2016	
De 90 a 94 años	0	0	0	1	3	0	1	1	2	60	
De 95 años y más	0	0	0	0	1	0	0	0	0	12	
MUJERES	30	15	19	23	18	25	35	29	25	907	
Menores de 15 años	0	0	0	0	0	0	1	1	0	4	
De 15 a 29 años	5	1	1	2	0	3	2	2	4	67	
De 30 a 39 años	4	1	6	6	5	3	4	5	3	110	
De 40 a 44 años	7	3	2	2	5	3	4	4	3	80	
De 45 a 49 años	1	1	2	5	3	4	2	3	3	83	
De 50 a 54 años	3	3	2	1	1	3	3	5	3	89	
De 55 a 59 años	2	2	0	0	0	2	1	3	2	81	
De 60 a 64 años	2	0	1	2	1	1	8	1	3	79	
De 65 a 69 años	2	1	1	1	0	2	4	2	3	88	
De 70 a 74 años	2	3	2	2	1	2	3	1	0	58	
De 75 a 79 años	1	0	2	2	0	2	1	0	1	58	
De 80 a 84 años	1	0	0	0	2	0	0	0	0	50	
De 85 a 89 años	0	0	0	0	0	0	2	1	0	37	
De 90 a 94 años	0	0	0	0	0	0	0	1	0	19	
De 95 años y más	0	0	0	0	0	0	0	0	0	4	

En el año 2013, debido a la disponibilidad de una nueva fuente de información judicial, se ha permitido asignar de forma más precisa la causa de defunción en las muertes con intervención judicial. La mejora incorporada tiene el efecto de que la serie no sea estrictamente comparable con la de años anteriores.

A partir de los datos de 2014 se ha implantado un codificador automático para el cálculo de la causa básica de defunción.

Fuente: INE. Defunciones según la causa de muerte

12.1.8. Evolución de los suicidios según sexo, medio empleado y lugar de defunción.

	MURCIA (Región de)						ESPAÑA
	2011	2012	2013	2014	2015	2016	2016
AMBOS SEXOS	113	105	98	106	109	121	3.569
X60. Envenenamiento autoinfligido intencionalmente por (exposición a) analgésicos no narcóticos, antipiréticos y antirreumáticos	1	0	0	0	0	0	1
X61. Envenenamiento autoinfligido intencionalmente por (exposición a) drogas antiepilépticas, sedantes, hipnóticas, antiparkinsonianas y psicotrópicas, no clasificadas en otra parte	0	3	2	0	0	1	46
X62. Envenenamiento autoinfligido intencionalmente por (exposición a) narcóticos y psicodislépticos, no clasificados en otra parte	0	1	0	2	0	0	7
X63. Envenenamiento autoinfligido intencionalmente por (exposición a) otras drogas que actúan sobre el sistema nervioso autónomo	0	0	0	0	0	0	0
X64. Envenenamiento autoinfligido intencionalmente por (exposición a) otras drogas, medicamentos y sustancias biológicas, y los no especificados	5	5	5	8	9	7	195
X65. Envenenamiento autoinfligido intencionalmente por (exposición a) alcohol	0	0	0	0	0	0	2
X66. Envenenamiento autoinfligido intencionalmente por (exposición a) disolventes orgánicos e hidrocarburos halogenados y sus vapores	0	0	0	0	0	0	1
X67. Envenenamiento autoinfligido intencionalmente por (exposición a) otros gases y vapores	0	3	1	1	1	2	45
X68. Envenenamiento autoinfligido intencionalmente por (exposición a) plaguicidas	1	1	1	1	1	1	13
X69. Envenenamiento autoinfligido intencionalmente por (exposición a) otros productos químicos y sustancias nocivas, y los no especificados	9	3	2	4	2	2	78
X70. Lesión autoinfligida intencionalmente por ahorcamiento, estrangulamiento o sofocación	65	61	55	62	50	58	1.653
X71. Lesión autoinfligida intencionalmente por ahogamiento y sumersión	3	3	2	1	1	2	116
X72. Lesión autoinfligida intencionalmente por disparo de arma corta	1	0	1	2	0	0	37
X73. Lesión autoinfligida intencionalmente por disparo de rifle, escopeta y arma larga	2	1	1	2	1	1	34
X74. Lesión autoinfligida intencionalmente por disparo de otras armas de fuego, y las no especificadas	5	2	4	3	6	8	94
X75. Lesión autoinfligida intencionalmente por material explosivo	0	0	0	0	0	0	1
X76. Lesión autoinfligida intencionalmente por humo, fuego y llamas	2	0	1	0	1	1	12
X77. Lesión autoinfligida intencionalmente por vapor de agua, otros vapores y objetos calientes	0	0	1	0	0	0	0
X78. Lesión autoinfligida intencionalmente por objeto cortante	2	1	1	1	3	0	86
X79. Lesión autoinfligida intencionalmente por objeto romo o sin filo	0	0	0	0	0	0	0
X80. Lesión autoinfligida intencionalmente al saltar desde un lugar elevado	11	17	16	16	31	33	904
X81. Lesión autoinfligida intencionalmente por arrojar o colocarse delante de objeto en movimiento	3	1	1	2	0	3	71

12.1.8. Evolución de los suicidios según sexo, medio empleado y lugar de defunción.

	MURCIA (Región de)						ESPAÑA
	2011	2012	2013	2014	2015	2016	2016
X82. Lesión autoinfligida intencionalmente por colisión de vehículo de motor	0	1	0	0	1	0	37
X83. Lesión autoinfligida intencionalmente por otros medios especificados	0	0	3	1	0	0	4
X84. Lesión autoinfligida intencionalmente por medios no especificados	3	2	1	0	2	2	132
HOMBRES	90	87	73	71	80	96	2.662
X60. Envenenamiento autoinfligido intencionalmente por (exposición a) analgésicos no narcóticos, antipiréticos y antirreumáticos	1	0	0	0	0	0	1
X61. Envenenamiento autoinfligido intencionalmente por (exposición a) drogas antiepilépticas, sedantes, hipnóticas, antiparkinsonianas y psicotrópicas, no clasificadas en otra parte	0	2	1	0	0	1	22
X62. Envenenamiento autoinfligido intencionalmente por (exposición a) narcóticos y psicodislépticos, no clasificados en otra parte	0	1	0	1	0	0	5
X63. Envenenamiento autoinfligido intencionalmente por (exposición a) otras drogas que actúan sobre el sistema nervioso autónomo	0	0	0	0	0	0	0
X64. Envenenamiento autoinfligido intencionalmente por (exposición a) otras drogas, medicamentos y sustancias biológicas, y los no especificados	1	2	2	4	4	4	98
X65. Envenenamiento autoinfligido intencionalmente por (exposición a) alcohol	0	0	0	0	0	0	1
X66. Envenenamiento autoinfligido intencionalmente por (exposición a) disolventes orgánicos e hidrocarburos halogenados y sus vapores	0	0	0	0	0	0	1
X67. Envenenamiento autoinfligido intencionalmente por (exposición a) otros gases y vapores	0	3	0	0	0	2	40
X68. Envenenamiento autoinfligido intencionalmente por (exposición a) plaguicidas	1	1	1	1	1	1	11
X69. Envenenamiento autoinfligido intencionalmente por (exposición a) otros productos químicos y sustancias nocivas, y los no especificados	7	3	2	1	1	0	35
X70. Lesión autoinfligida intencionalmente por ahorcamiento, estrangulamiento o sofocación	55	52	45	49	44	50	1.413
X71. Lesión autoinfligida intencionalmente por ahogamiento y sumersión	3	2	0	1	1	1	73
X72. Lesión autoinfligida intencionalmente por disparo de arma corta	1	0	1	1	0	0	35
X73. Lesión autoinfligida intencionalmente por disparo de rifle, escopeta y arma larga	2	0	1	2	1	1	34
X74. Lesión autoinfligida intencionalmente por disparo de otras armas de fuego, y las no especificadas	5	2	4	3	6	8	90
X75. Lesión autoinfligida intencionalmente por material explosivo	0	0	0	0	0	0	1
X76. Lesión autoinfligida intencionalmente por humo, fuego y llamas	1	0	1	0	1	1	10
X77. Lesión autoinfligida intencionalmente por vapor de agua, otros vapores y objetos calientes	0	0	1	0	0	0	0
X78. Lesión autoinfligida intencionalmente por objeto cortante	2	1	1	1	3	0	63

12.1.8. Evolución de los suicidios según sexo, medio empleado y lugar de defunción.

	MURCIA (Región de)						ESPAÑA
	2011	2012	2013	2014	2015	2016	2016
X79. Lesión autoinfligida intencionalmente por objeto romo o sin filo	0	0	0	0	0	0	0
X80. Lesión autoinfligida intencionalmente al saltar desde un lugar elevado	6	14	10	5	15	23	547
X81. Lesión autoinfligida intencionalmente por arrojar o colocarse delante de objeto en movimiento	3	1	1	1	0	3	56
X82. Lesión autoinfligida intencionalmente por colisión de vehículo de motor	0	1	0	0	1	0	32
X83. Lesión autoinfligida intencionalmente por otros medios especificados	0	0	1	1	0	0	4
X84. Lesión autoinfligida intencionalmente por medios no especificados	2	2	1	0	2	1	90
MUJERES	23	18	25	35	29	25	907
X60. Envenenamiento autoinfligido intencionalmente por (exposición a) analgésicos no narcóticos, antipiréticos y antirreumáticos	0	0	0	0	0	0	0
X61. Envenenamiento autoinfligido intencionalmente por (exposición a) drogas antiepilépticas, sedantes, hipnóticas, antiparkinsonianas y psicotrópicas, no clasificadas en otra parte	0	1	1	0	0	0	24
X62. Envenenamiento autoinfligido intencionalmente por (exposición a) narcóticos y psicodislépticos, no clasificados en otra parte	0	0	0	1	0	0	2
X63. Envenenamiento autoinfligido intencionalmente por (exposición a) otras drogas que actúan sobre el sistema nervioso autónomo	0	0	0	0	0	0	0
X64. Envenenamiento autoinfligido intencionalmente por (exposición a) otras drogas, medicamentos y sustancias biológicas, y los no especificados	4	3	3	4	5	3	97
X65. Envenenamiento autoinfligido intencionalmente por (exposición a) alcohol	0	0	0	0	0	0	1
X66. Envenenamiento autoinfligido intencionalmente por (exposición a) disolventes orgánicos e hidrocarburos halogenados y sus vapores	0	0	0	0	0	0	0
X67. Envenenamiento autoinfligido intencionalmente por (exposición a) otros gases y vapores	0	0	1	1	1	0	5
X68. Envenenamiento autoinfligido intencionalmente por (exposición a) plaguicidas	0	0	0	0	0	0	2
X69. Envenenamiento autoinfligido intencionalmente por (exposición a) otros productos químicos y sustancias nocivas, y los no especificados	2	0	0	3	1	2	43
X70. Lesión autoinfligida intencionalmente por ahorcamiento, estrangulamiento o sofocación	10	9	10	13	6	8	240
X71. Lesión autoinfligida intencionalmente por ahogamiento y sumersión	0	1	2	0	0	1	43
X72. Lesión autoinfligida intencionalmente por disparo de arma corta	0	0	0	1	0	0	2
X73. Lesión autoinfligida intencionalmente por disparo de rifle, escopeta y arma larga	0	1	0	0	0	0	0
X74. Lesión autoinfligida intencionalmente por disparo de otras armas de fuego, y las no especificadas	0	0	0	0	0	0	4
X75. Lesión autoinfligida intencionalmente por material explosivo	0	0	0	0	0	0	0

12.1.8. Evolución de los suicidios según sexo, medio empleado y lugar de defunción.

	MURCIA (Región de)						ESPAÑA
	2011	2012	2013	2014	2015	2016	2016
X76. Lesión autoinfligida intencionalmente por humo, fuego y llamas	1	0	0	0	0	0	2
X77. Lesión autoinfligida intencionalmente por vapor de agua, otros vapores y objetos calientes	0	0	0	0	0	0	0
X78. Lesión autoinfligida intencionalmente por objeto cortante	0	0	0	0	0	0	23
X79. Lesión autoinfligida intencionalmente por objeto romo o sin filo	0	0	0	0	0	0	0
X80. Lesión autoinfligida intencionalmente al saltar desde un lugar elevado	5	3	6	11	16	10	357
X81. Lesión autoinfligida intencionalmente por arrojarse o colocarse delante de objeto en movimiento	0	0	0	1	0	0	15
X82. Lesión autoinfligida intencionalmente por colisión de vehículo de motor	0	0	0	0	0	0	5
X83. Lesión autoinfligida intencionalmente por otros medios especificados	0	0	2	0	0	0	0
X84. Lesión autoinfligida intencionalmente por medios no especificados	1	0	0	0	0	1	42

En el año 2013, debido a la disponibilidad de una nueva fuente de información judicial, se ha permitido asignar de forma más precisa la causa de defunción en las muertes con intervención judicial. La mejora incorporada tiene el efecto de que la serie no sea estrictamente comparable con la de años anteriores.

A partir de los datos de 2014 se ha implantado un codificador automático para el cálculo de la causa básica de defunción.

Fuente: INE. Defunciones según la causa de muerte

12.2.1. Evolución de las enfermedades de declaración obligatoria. Casos registrados.

	MURCIA (Región de)											
	2005	2006	2007	2008	2009	2010	2011	2012	2013	2014	2015	2016
Brucelosis	11	8	12	4	6	4	4	6	20	0	1	0
Carbunco	0	0	0	0	0	0	1	0	0	0	0	0
Chikungunya	0	0	0	0	0	0	0	0	0	5	10	2
Disentería bacilar	2	3	4	0	0	0	3	0	0	1	0	5
Enfermedad meningocócica	24	23	18	12	20	9	9	7	12	9	4	7
Fiebre exantemática mediterránea	9	6	2	5	5	7	3	5	5	6	1	1
Fiebres tifoidea y paratifoidea	4	4	3	6	1	2	2	1	3	1	1	1
Gripe	76.814	12.540	31.716	31.635	66.314	7.487	30.237	30.785	33.016	18.708	28.608	26.952
Hepatitis	72	73	69	65	90	72	69	37	57	81	69	76
Hepatitis A	37	30	43	37	61	50	51	24	38	52	51	49
Hepatitis B	18	24	11	15	17	18	13	10	15	29	13	22
Hepatitis C											4	2
Otras hepatitis víricas	17	19	15	13	12	4	5	3	4	0	1	3
Infección gonocócica	29	45	40	44	43	34	53	35	38	28	33	30
Legionelosis	23	28	32	21	16	18	29	27	15	24	29	19
Leishmaniasis	1	4	2	3	0	0	5	6	3	3	6	4
Lepra	2	0	2	1	2	1	2	1	0	0	0	0
Meningitis tuberculosa	7	4	8	4	5	2	4	3	0	0	0	0
Otras meningitis	91	130	91	94	64	79	78	59	68	72	71	65
Paludismo	5	5	6	3	10	8	7	8	5	16	14	13
Parotiditis	39	84	85	73	63	67	68	107	104	157	434	50
Rubéola	6	0	4	2	2	0	0	0	0	1	0	0
Sarampión	1	1	0	0	1	96	2	3	4	1	0	1
Sífilis	55	57	57	66	55	78	87	108	77	82	48	36
Sífilis congénita	2	0	2	1	0	0	0	0	0	0	1	0
Tétanos	0	1	0	0	0	0	0	1	0	0	0	0
Tosferina	1	2	3	2	4	5	13	10	7	30	119	29
Toxiinfección alimentaria	1.049	397	189	342	208	278	221	529	209	212	409	430
Tuberculosis respiratoria	195	175	185	213	214	159	179	141	146	130	150	115

12.2.1. Evolución de las enfermedades de declaración obligatoria. Casos registrados.

	MURCIA (Región de)											
	2005	2006	2007	2008	2009	2010	2011	2012	2013	2014	2015	2016
Otras tuberculosis	35	34	36	38	39	23	46	17	0	0	0	0
Varicela	4.830	14.076	8.791	9.270	7.013	8.494	7.489	6.638	7.595	7.102	7.298	10.406
Zika												2

A partir del año 2015 incluimos la categoría "Hepatitis C".

Fuente: Consejería de Sanidad. Dirección General de Salud Pública y Adicciones

12.2.2. Evolución de los enfermos dados de alta en los hospitales según diagnóstico principal (CIE-9-MC), sexo y lugar de hospitalización.

	MURCIA (Región de)							ESPAÑA
	2009	2010	2011	2012	2013	2014	2015	2015
TOTAL	144.531	144.269	143.301	143.308	145.014	146.541	149.343	4.746.651
Hombres	64.824	66.124	66.293	66.172	66.897	67.458	69.584	2.244.928
Mujeres	79.707	78.146	77.008	77.136	78.117	79.083	79.759	2.501.723
001-139 I ENFERMEDADES INFECCIOSAS Y PARASITARIAS	2.503	2.709	2.927	3.214	3.188	3.285	3.525	109.455
Hombres	1.449	1.552	1.694	1.807	1.815	1.820	1.948	60.551
Mujeres	1.055	1.157	1.233	1.407	1.373	1.465	1.577	48.904
140-239 II NEOPLASIAS	11.522	11.819	11.543	11.692	12.135	12.324	11.929	454.891
Hombres	5.891	6.172	6.049	6.082	6.271	6.340	6.275	240.207
Mujeres	5.631	5.647	5.494	5.610	5.864	5.984	5.654	214.684
240-279 III ENFERMEDADES ENDOCRINAS, DE LA NUTRICIÓN Y METABÓLICAS Y TRASTORNOS DE LA INMUNIDAD	3.201	3.304	3.216	3.144	3.134	3.204	3.102	85.937
Hombres	1.320	1.397	1.407	1.349	1.294	1.332	1.321	34.935
Mujeres	1.882	1.907	1.809	1.795	1.840	1.872	1.780	51.002
280-289 IV ENFERMEDADES DE LA SANGRE Y DE LOS ÓRGANOS HEMATOPOYÉTICOS	1.304	1.395	1.330	1.457	1.461	1.346	1.396	43.870
Hombres	593	650	647	717	673	628	685	21.451
Mujeres	710	744	682	740	788	718	711	22.419
290-319 V TRASTORNOS MENTALES	3.269	3.318	3.196	2.998	3.246	3.464	3.577	116.445
Hombres	1.860	1.891	1.713	1.694	1.780	1.990	2.014	60.643
Mujeres	1.409	1.427	1.483	1.304	1.466	1.474	1.563	55.802
320-389 VI ENFERMEDADES DEL SISTEMA NERVIOSO Y DE LOS ÓRGANOS DE LOS SENTIDOS	3.668	3.676	4.183	3.868	4.113	3.998	4.156	140.155
Hombres	1.934	1.959	2.196	1.990	2.085	2.028	2.119	70.354
Mujeres	1.734	1.717	1.987	1.878	2.028	1.970	2.038	69.801
390-459 VII ENFERMEDADES DEL SISTEMA CIRCULATORIO	18.428	18.591	18.409	18.885	19.547	19.006	19.183	628.563
Hombres	10.322	10.389	10.513	10.631	10.895	10.671	10.837	351.477
Mujeres	8.106	8.202	7.896	8.254	8.652	8.335	8.346	277.086
460-519 VIII ENFERMEDADES DEL APARATO RESPIRATORIO	16.144	15.017	15.108	15.752	15.253	16.037	17.582	572.778
Hombres	9.541	8.753	8.923	9.161	8.716	9.113	9.972	321.421
Mujeres	6.603	6.264	6.185	6.591	6.537	6.924	7.609	251.357

12.2.2. Evolución de los enfermos dados de alta en los hospitales según diagnóstico principal (CIE-9-MC), sexo y lugar de hospitalización.

	MURCIA (Región de)							ESPAÑA
	2009	2010	2011	2012	2013	2014	2015	2015
520-579 IX ENFERMEDADES DEL APARATO DIGESTIVO	17.020	17.259	17.261	17.219	17.306	17.308	18.102	572.587
Hombres	9.392	9.612	9.589	9.659	9.761	9.597	9.981	317.370
Mujeres	7.628	7.647	7.672	7.560	7.545	7.711	8.122	255.217
580-629 X ENFERMEDADES DEL APARATO GENITOURINARIO	9.572	9.878	9.949	9.748	10.163	10.180	10.546	318.251
Hombres	4.135	4.481	4.782	4.557	4.662	4.763	4.949	150.139
Mujeres	5.437	5.397	5.168	5.191	5.501	5.417	5.597	168.112
630-679 XI COMPLICACIONES DEL EMBARAZO, PARTO Y PUERPERIO	22.464	21.390	20.690	19.600	18.802	19.051	18.595	480.528
Mujeres	22.464	21.390	20.690	19.600	18.802	19.051	18.595	480.528
680-709 XII ENFERMEDADES DE LA PIEL Y DEL TEJIDO SUBCUTÁNEO	1.567	1.545	1.452	1.501	1.549	1.628	1.553	48.339
Hombres	869	856	855	870	890	888	840	25.805
Mujeres	697	688	597	631	659	740	713	22.534
710-739 XIII ENFERMEDADES DEL SISTEMA OSTEOMIOARTICULAR Y TEJIDO CONECTIVO	8.698	9.125	9.181	9.104	9.474	9.688	10.230	343.501
Hombres	4.142	4.566	4.352	4.327	4.530	4.572	4.953	163.683
Mujeres	4.556	4.560	4.830	4.777	4.944	5.116	5.277	179.817
740-759 XIV ANOMALÍAS CONGÉNITAS	1.286	1.220	1.113	1.241	1.240	1.103	1.086	37.234
Hombres	715	629	641	723	697	620	576	20.786
Mujeres	570	590	471	518	543	483	510	16.448
760-779 XV CIERTAS ENFERMEDADES CON ORIGEN EN EL PERIODO PERINATAL	2.178	2.011	1.964	1.789	1.748	1.675	1.692	61.711
Hombres	1.191	1.107	1.093	1.024	1.034	967	955	33.962
Mujeres	988	905	872	765	714	708	737	27.749
780-799 XVI SINTOMAS, SIGNOS Y ESTADOS MAL DEFINIDOS	6.456	6.611	6.446	6.661	7.116	7.528	7.372	196.249
Hombres	3.524	3.710	3.639	3.745	3.816	4.089	4.041	103.044
Mujeres	2.932	2.901	2.807	2.916	3.300	3.439	3.330	93.205
800-999 XVII LESIONES Y ENVENENAMIENTOS	11.692	11.804	11.930	12.080	12.401	12.345	12.241	424.014
Hombres	6.496	6.508	6.638	6.575	6.713	6.588	6.612	214.698
Mujeres	5.196	5.296	5.292	5.505	5.687	5.757	5.629	209.315

12.2.2. Evolución de los enfermos dados de alta en los hospitales según diagnóstico principal (CIE-9-MC), sexo y lugar de hospitalización.

	MURCIA (Región de)							ESPAÑA
	2009	2010	2011	2012	2013	2014	2015	2015
Códigos V (SÓLO DIAGNÓSTICOS PRINCIPALES) CLASIFICACIÓN SUPLEMENTARIA DE FACTORES QUE INFLUYEN EN EL ESTADO DE SALUD	3.414	3.410	3.091	3.047	2.943	2.888	2.958	97.144
Hombres	1.374	1.789	1.407	1.097	1.162	1.188	1.216	46.695
Mujeres	2.041	1.622	1.684	1.950	1.781	1.700	1.742	50.449
Altas sin diagnóstico	146	187	313	308	195	483	518	14.999
Hombres	78	101	157	164	102	264	291	7.706
Mujeres	68	86	156	144	92	219	227	7.293

Fuente: INE. Encuesta de Morbilidad Hospitalaria

12.2.3. Evolución de los enfermos dados de alta en los hospitales según edad, sexo y lugar de hospitalización.

	MURCIA (Región de)							ESPAÑA
	2009	2010	2011	2012	2013	2014	2015	2015
TOTAL								
TOTAL	144.531	144.269	143.301	143.308	145.014	146.541	149.343	4.746.651
Hombres	64.824	66.124	66.293	66.172	66.897	67.458	69.584	2.244.928
Mujeres	79.707	78.146	77.008	77.136	78.117	79.083	79.759	2.501.723
Menores de 1 año								
TOTAL	4.718	4.591	4.405	4.144	3.852	3.672	4.204	141.337
Hombres	2.607	2.554	2.514	2.391	2.256	2.103	2.428	79.163
Mujeres	2.110	2.037	1.891	1.753	1.596	1.569	1.776	62.174
De 1 a 4 años								
TOTAL	3.162	2.996	2.960	2.900	2.857	2.979	2.693	104.079
Hombres	1.852	1.754	1.702	1.696	1.669	1.753	1.532	60.341
Mujeres	1.310	1.242	1.258	1.204	1.188	1.226	1.161	43.738
De 5 a 14 años								
TOTAL	3.783	3.703	3.847	3.780	3.955	3.948	3.885	132.187
Hombres	2.164	2.183	2.202	2.226	2.281	2.192	2.187	75.272
Mujeres	1.619	1.520	1.644	1.554	1.674	1.756	1.698	56.915
De 15 a 24 años								
TOTAL	9.667	9.020	8.388	8.080	7.962	7.906	7.697	187.527
Hombres	3.310	3.087	2.982	2.893	2.943	2.882	2.859	74.955
Mujeres	6.357	5.933	5.406	5.188	5.019	5.024	4.838	112.572
De 25 a 34 años								
TOTAL	23.688	22.179	21.098	19.603	18.957	18.425	17.939	459.188
Hombres	5.406	5.074	4.799	4.437	4.369	4.066	4.006	103.396
Mujeres	18.282	17.105	16.299	15.166	14.587	14.359	13.933	355.792
De 35 a 44 años								
TOTAL	18.183	18.258	18.153	18.084	18.360	18.834	18.684	533.245
Hombres	6.684	6.696	6.600	6.353	6.391	6.508	6.533	178.361
Mujeres	11.499	11.562	11.552	11.730	11.968	12.326	12.151	354.884

12.2.3. Evolución de los enfermos dados de alta en los hospitales según edad, sexo y lugar de hospitalización.

	MURCIA (Región de)							ESPAÑA
	2009	2010	2011	2012	2013	2014	2015	2015
De 45 a 54 años								
TOTAL	14.500	14.617	14.955	15.346	15.860	15.904	16.273	482.653
Hombres	7.652	7.793	8.255	8.331	8.491	8.537	8.769	255.332
Mujeres	6.848	6.825	6.701	7.015	7.369	7.367	7.504	227.321
De 55 a 64 años								
TOTAL	16.114	16.361	16.440	16.693	17.372	17.858	18.310	598.522
Hombres	9.286	9.621	9.793	9.783	10.016	10.250	10.593	346.765
Mujeres	6.829	6.741	6.647	6.909	7.356	7.608	7.716	251.757
De 65 a 74 años								
TOTAL	19.629	19.890	19.325	20.120	20.319	21.020	21.624	748.068
Hombres	10.993	11.515	11.070	11.459	11.486	11.950	12.423	432.399
Mujeres	8.635	8.376	8.255	8.661	8.833	9.070	9.201	315.669
De 75 a 84 años								
TOTAL	22.568	23.031	23.713	23.730	24.533	23.925	24.835	835.737
Hombres	11.360	11.822	12.225	12.235	12.479	12.260	12.792	432.148
Mujeres	11.208	11.209	11.489	11.495	12.055	11.664	12.043	403.589
De 85 y más años								
TOTAL	8.519	9.621	10.018	10.828	10.988	12.071	13.200	524.106
Hombres	3.509	4.024	4.151	4.368	4.515	4.957	5.461	206.795
Mujeres	5.009	5.597	5.867	6.460	6.473	7.114	7.739	317.312

Fuente: INE. Encuesta de Morbilidad Hospitalaria

12.2.4. Evolución de las estancias causadas según diagnóstico principal (CIE-9-MC), sexo y lugar de hospitalización.

Días

	MURCIA (Región de)						ESPAÑA	
	2009	2010	2011	2012	2013	2014	2015	2015
TOTAL	960.061	922.590	927.268	893.592	904.021	905.096	956.490	31.624.525
Hombres	478.457	464.703	470.302	450.110	450.061	457.205	481.101	16.149.458
Mujeres	481.605	457.887	456.966	443.482	453.961	447.891	475.389	15.475.066
001-139 I ENFERMEDADES INFECCIOSAS Y PARASITARIAS	23.316	23.950	27.067	29.955	28.299	28.446	31.680	964.769
Hombres	13.799	14.125	16.351	17.365	16.243	16.005	17.554	544.754
Mujeres	9.517	9.825	10.716	12.590	12.056	12.441	14.126	420.015
140-239 II NEOPLASIAS	106.762	103.797	102.123	96.941	98.041	97.641	98.071	3.599.306
Hombres	60.844	59.937	58.482	55.467	56.599	55.218	56.619	2.068.931
Mujeres	45.918	43.861	43.642	41.474	41.442	42.423	41.452	1.530.376
240-279 III ENFERMEDADES ENDOCRINAS, DE LA NUTRICIÓN Y METABÓLICAS Y TRASTORNOS DE LA INMUNIDAD	23.009	21.815	20.510	19.897	19.591	19.898	19.623	535.040
Hombres	10.766	10.393	9.667	9.715	9.404	9.618	9.848	255.995
Mujeres	12.243	11.422	10.843	10.182	10.187	10.280	9.775	279.045
280-289 IV ENFERMEDADES DE LA SANGRE Y DE LOS ÓRGANOS HEMATOPOYÉTICOS	9.651	10.514	10.014	10.268	10.003	9.990	10.576	294.258
Hombres	4.438	4.869	5.060	5.036	4.650	4.762	5.428	147.931
Mujeres	5.213	5.645	4.954	5.232	5.353	5.228	5.148	146.327
290-319 V TRASTORNOS MENTALES	82.520	70.585	71.197	62.793	67.210	71.036	74.235	3.060.422
Hombres	45.502	38.674	36.264	34.039	31.972	42.199	42.908	1.745.066
Mujeres	37.019	31.911	34.933	28.754	35.238	28.837	31.327	1.315.356
320-389 VI ENFERMEDADES DEL SISTEMA NERVIOSO Y DE LOS ÓRGANOS DE LOS SENTIDOS	27.455	23.088	26.801	25.147	30.641	27.864	28.625	907.586
Hombres	13.522	11.604	13.138	11.205	14.673	13.690	14.284	450.520
Mujeres	13.933	11.484	13.664	13.942	15.968	14.174	14.342	457.066
390-459 VII ENFERMEDADES DEL SISTEMA CIRCULATORIO	143.989	139.979	138.113	131.985	136.668	129.950	134.644	4.766.949
Hombres	77.993	75.710	76.826	71.932	74.149	71.366	74.236	2.635.788
Mujeres	65.996	64.269	61.287	60.053	62.519	58.584	60.408	2.131.162

12.2.4. Evolución de las estancias causadas según diagnóstico principal (CIE-9-MC), sexo y lugar de hospitalización.

Días

	MURCIA (Región de)						ESPAÑA	
	2009	2010	2011	2012	2013	2014	2015	2015
460-519 VIII ENFERMEDADES DEL APARATO RESPIRATORIO	119.322	110.075	113.154	116.853	110.469	112.956	128.806	3.886.462
Hombres	70.752	63.972	67.608	67.395	62.669	64.440	73.082	2.183.030
Mujeres	48.570	46.103	45.546	49.458	47.800	48.516	55.724	1.703.432
520-579 IX ENFERMEDADES DEL APARATO DIGESTIVO	95.031	95.103	96.068	93.761	94.630	91.183	95.990	3.070.613
Hombres	50.792	53.191	52.698	51.814	52.635	49.536	51.815	1.671.015
Mujeres	44.239	41.912	43.370	41.947	41.995	41.647	44.175	1.399.598
580-629 X ENFERMEDADES DEL APARATO GENITOURINARIO	50.659	52.501	52.121	50.791	52.463	53.668	55.915	1.510.797
Hombres	23.395	25.353	26.195	24.652	25.078	25.851	27.187	759.239
Mujeres	27.264	27.148	25.926	26.139	27.385	27.817	28.728	751.558
630-679 XI COMPLICACIONES DEL EMBARAZO, PARTO Y PUERPERIO	67.216	64.018	61.794	57.901	55.362	56.557	56.634	1.417.071
Mujeres	67.216	64.018	61.794	57.901	55.362	56.557	56.634	1.417.071
680-709 XII ENFERMEDADES DE LA PIEL Y DEL TEJIDO SUBCUTÁNEO	8.866	8.144	8.406	8.598	8.352	10.042	10.122	392.982
Hombres	4.363	3.968	4.443	4.625	4.567	5.092	4.972	194.668
Mujeres	4.503	4.175	3.963	3.973	3.785	4.950	5.150	198.314
710-739 XIII ENFERMEDADES DEL SISTEMA OSTEOMIOARTICULAR Y TEJIDO CONECTIVO	38.487	39.606	40.531	36.594	38.804	39.896	42.904	1.515.885
Hombres	17.055	18.660	18.030	16.471	17.323	17.658	19.165	681.095
Mujeres	21.432	20.946	22.501	20.123	21.481	22.238	23.740	834.790
740-759 XIV ANOMALÍAS CONGÉNITAS	6.624	5.698	5.485	5.574	5.253	5.251	5.198	169.845
Hombres	3.764	3.016	2.996	3.156	3.278	2.944	2.709	95.985
Mujeres	2.861	2.682	2.489	2.418	1.975	2.307	2.489	73.859
760-779 XV CIERTAS ENFERMEDADES CON ORIGEN EN EL PERIODO PERINATAL	23.263	20.993	22.844	19.121	18.672	18.722	19.083	545.099
Hombres	12.768	11.352	12.937	10.543	11.172	10.568	10.314	293.634
Mujeres	10.495	9.641	9.906	8.578	7.500	8.154	8.769	251.465

12.2.4. Evolución de las estancias causadas según diagnóstico principal (CIE-9-MC), sexo y lugar de hospitalización.

Días

	MURCIA (Región de)						ESPAÑA	
	2009	2010	2011	2012	2013	2014	2015	2015
780-799 XVI SINTOMAS, SIGNOS Y ESTADOS MAL DEFINIDOS	35.667	34.475	31.734	34.226	35.023	37.229	36.826	917.304
Hombres	19.273	19.154	17.340	18.980	18.373	20.085	19.966	481.401
Mujeres	16.394	15.322	14.394	15.246	16.650	17.144	16.860	435.903
800-999 XVII LESIONES Y ENVENENAMIENTOS	86.055	85.598	83.475	80.945	81.801	81.340	82.185	3.192.284
Hombres	43.873	43.655	44.159	41.779	41.793	41.277	42.664	1.503.415
Mujeres	42.182	41.943	39.315	39.166	40.009	40.063	39.520	1.688.869
Códigos V (SÓLO DIAGNÓSTICOS PRINCIPALES)CLASIFICACIÓN SUPLEMENTARIA DE FACTORES QUE INFLUYEN EN EL ESTADO DE SALUD	10.682	10.588	12.365	9.910	11.315	9.651	21.069	761.851
Hombres	4.757	5.960	6.285	4.570	4.748	4.848	5.925	373.297
Mujeres	5.924	4.627	6.080	5.340	6.567	4.803	15.144	388.554
Altas sin diagnóstico	1.487	2.064	3.465	2.331	1.424	3.776	4.305	116.002
Hombres	801	1.110	1.823	1.365	735	2.048	2.424	63.695
Mujeres	685	954	1.642	966	689	1.728	1.882	52.307

Fuente: INE. Encuesta de Morbilidad Hospitalaria

12.2.5. Evolución de las estancias causadas según edad, sexo y lugar de hospitalización.

Días

	MURCIA (Región de)							ESPAÑA
	2009	2010	2011	2012	2013	2014	2015	2015
TOTAL	960.061	922.590	927.268	893.592	904.021	905.096	956.490	31.624.525
Hombres	478.457	464.703	470.302	450.110	450.061	457.205	481.101	16.149.458
Mujeres	481.605	457.887	456.966	443.482	453.961	447.891	475.389	15.475.066
Menores de 1 año	37.195	35.183	36.277	31.456	29.885	29.354	31.659	912.411
Hombres	20.793	19.291	20.659	17.613	17.842	16.633	17.507	502.618
Mujeres	16.402	15.892	15.617	13.843	12.043	12.721	14.152	409.794
De 1 a 4 años	12.700	11.720	12.859	11.391	12.151	11.804	10.898	353.377
Hombres	7.229	6.395	7.205	6.115	6.954	6.820	6.101	201.546
Mujeres	5.470	5.325	5.655	5.276	5.197	4.984	4.797	151.831
De 5 a 14 años	15.299	14.265	14.893	14.009	14.771	14.852	14.328	475.998
Hombres	8.161	7.967	8.516	7.995	8.338	7.333	7.674	255.567
Mujeres	7.138	6.297	6.377	6.014	6.433	7.519	6.654	220.431
De 15 a 24 años	40.687	37.144	33.392	31.586	30.295	30.018	31.085	822.528
Hombres	16.656	15.983	13.511	12.772	12.353	12.558	13.299	376.667
Mujeres	24.030	21.161	19.881	18.814	17.941	17.460	17.786	445.861
De 25 a 34 años	97.146	89.395	85.132	75.556	70.854	68.353	70.338	1.818.768
Hombres	33.247	30.280	26.517	24.280	22.271	21.669	21.937	619.256
Mujeres	63.899	59.115	58.615	51.276	48.582	46.684	48.400	1.199.512
De 35 a 44 años	93.325	87.232	84.554	84.017	85.590	87.164	86.551	2.475.701
Hombres	43.830	39.409	38.214	37.212	36.010	38.638	38.029	1.086.993
Mujeres	49.494	47.823	46.340	46.805	49.580	48.527	48.522	1.388.708
De 45 a 54 años	92.849	87.476	93.266	91.292	92.174	92.145	98.090	3.024.645
Hombres	52.989	49.660	54.313	52.491	53.891	53.618	56.080	1.774.161
Mujeres	39.861	37.816	38.952	38.801	38.282	38.526	42.010	1.250.485
De 55 a 64 años	110.697	107.581	107.568	103.914	108.515	110.925	117.720	4.018.849
Hombres	66.123	65.790	66.863	63.759	64.516	66.106	72.447	2.458.089
Mujeres	44.573	41.791	40.705	40.155	43.998	44.819	45.274	1.560.760
De 65 a 74 años	159.101	154.542	147.254	146.054	148.372	148.385	156.672	5.595.825
Hombres	90.323	90.351	85.953	85.856	85.945	86.918	91.964	3.307.445

12.2.5. Evolución de las estancias causadas según edad, sexo y lugar de hospitalización.

Días

	MURCIA (Región de)							ESPAÑA
	2009	2010	2011	2012	2013	2014	2015	2015
Mujeres	68.779	64.191	61.301	60.198	62.427	61.467	64.708	2.288.381
De 75 a 84 años	212.745	203.896	210.437	201.004	203.820	198.289	211.221	7.265.879
Hombres	105.457	103.109	107.833	102.754	102.326	100.645	106.954	3.717.148
Mujeres	107.288	100.788	102.605	98.250	101.495	97.644	104.267	3.548.731
De 85 y más años	88.317	94.155	101.635	103.312	107.595	113.806	127.928	4.860.544
Hombres	33.647	36.467	40.718	39.262	39.613	46.267	49.108	1.849.971
Mujeres	54.670	57.689	60.919	64.050	67.982	67.539	78.820	3.010.573

Fuente: INE. Encuesta de Morbilidad Hospitalaria

12.2.6. Evolución de las estancias medias según diagnóstico principal (CIE-9-MC), sexo y lugar de hospitalización.

Días

	MURCIA (Región de)						ESPAÑA	
	2009	2010	2011	2012	2013	2014	2015	2015
TOTAL	6,6	6,4	6,5	6,2	6,2	6,2	6,4	6,7
Hombres	7,4	7,0	7,1	6,8	6,7	6,8	6,9	7,2
Mujeres	6,0	5,9	5,9	5,8	5,8	5,7	6,0	6,2
001-139 I ENFERMEDADES INFECCIOSAS Y PARASITARIAS	9,3	8,8	9,3	9,3	8,9	8,7	9,0	8,8
Hombres	9,5	9,1	9,7	9,6	9,0	8,8	9,0	9,0
Mujeres	9,0	8,5	8,7	9,0	8,8	8,5	9,0	8,6
140-239 II NEOPLASIAS	9,3	8,8	8,9	8,3	8,1	7,9	8,2	7,9
Hombres	10,3	9,7	9,7	9,1	9,0	8,7	9,0	8,6
Mujeres	8,2	7,8	7,9	7,4	7,1	7,1	7,3	7,1
240-279 III ENFERMEDADES ENDOCRINAS, DE LA NUTRICIÓN Y METABÓLICAS Y TRASTORNOS DE LA INMUNIDAD	7,2	6,6	6,4	6,3	6,3	6,2	6,3	6,2
Hombres	8,2	7,4	6,9	7,2	7,3	7,2	7,5	7,3
Mujeres	6,5	6,0	6,0	5,7	5,5	5,5	5,5	5,5
280-289 IV ENFERMEDADES DE LA SANGRE Y DE LOS ÓRGANOS HEMATOPOYÉTICOS	7,4	7,5	7,5	7,1	6,9	7,4	7,6	6,7
Hombres	7,5	7,5	7,8	7,0	6,9	7,6	7,9	6,9
Mujeres	7,3	7,6	7,3	7,1	6,8	7,3	7,2	6,5
290-319 V TRASTORNOS MENTALES	25,2	21,3	22,3	21,0	20,7	20,5	20,8	26,3
Hombres	24,5	20,5	21,2	20,1	18,0	21,2	21,3	28,8
Mujeres	26,3	22,4	23,6	22,1	24,0	19,6	20,0	23,6
320-389 VI ENFERMEDADES DEL SISTEMA NERVIOSO Y DE LOS ÓRGANOS DE LOS SENTIDOS	7,5	6,3	6,4	6,5	7,5	7,0	6,9	6,5
Hombres	7,0	5,9	6,0	5,6	7,0	6,8	6,7	6,4
Mujeres	8,0	6,7	6,9	7,4	7,9	7,2	7,0	6,6
390-459 VII ENFERMEDADES DEL SISTEMA CIRCULATORIO	7,8	7,5	7,5	7,0	7,0	6,8	7,0	7,6
Hombres	7,6	7,3	7,3	6,8	6,8	6,7	6,9	7,5
Mujeres	8,1	7,8	7,8	7,3	7,2	7,0	7,2	7,7

12.2.6. Evolución de las estancias medias según diagnóstico principal (CIE-9-MC), sexo y lugar de hospitalización.

Días

	MURCIA (Región de)						ESPAÑA	
	2009	2010	2011	2012	2013	2014	2015	2015
460-519 VIII ENFERMEDADES DEL APARATO RESPIRATORIO	7,4	7,3	7,5	7,4	7,2	7,0	7,3	6,8
Hombres	7,4	7,3	7,6	7,4	7,2	7,1	7,3	6,8
Mujeres	7,4	7,4	7,4	7,5	7,3	7,0	7,3	6,8
520-579 IX ENFERMEDADES DEL APARATO DIGESTIVO	5,6	5,5	5,6	5,5	5,5	5,3	5,3	5,4
Hombres	5,4	5,5	5,5	5,4	5,4	5,2	5,2	5,3
Mujeres	5,8	5,5	5,7	5,6	5,6	5,4	5,4	5,5
580-629 X ENFERMEDADES DEL APARATO GENITOURINARIO	5,3	5,3	5,2	5,2	5,2	5,3	5,3	4,8
Hombres	5,7	5,7	5,5	5,4	5,4	5,4	5,5	5,1
Mujeres	5,0	5,0	5,0	5,0	5,0	5,1	5,1	4,5
630-679 XI COMPLICACIONES DEL EMBARAZO, PARTO Y PUERPERIO	3,0	3,0	3,0	3,0	2,9	3,0	3,1	3,0
Mujeres	3,0	3,0	3,0	3,0	2,9	3,0	3,1	3,0
680-709 XII ENFERMEDADES DE LA PIEL Y DEL TEJIDO SUBCUTÁNEO	5,7	5,3	5,8	5,7	5,4	6,2	6,5	8,1
Hombres	5,0	4,6	5,2	5,3	5,1	5,7	5,9	7,5
Mujeres	6,5	6,1	6,6	6,3	5,7	6,7	7,2	8,8
710-739 XIII ENFERMEDADES DEL SISTEMA OSTEOMIOARTICULAR Y TEJIDO CONECTIVO	4,4	4,3	4,4	4,0	4,1	4,1	4,2	4,4
Hombres	4,1	4,1	4,1	3,8	3,8	3,9	3,9	4,2
Mujeres	4,7	4,6	4,7	4,2	4,3	4,4	4,5	4,6
740-759 XIV ANOMALÍAS CONGÉNITAS	5,2	4,7	4,9	4,5	4,2	4,8	4,8	4,6
Hombres	5,3	4,8	4,7	4,4	4,7	4,8	4,7	4,6
Mujeres	5,0	4,5	5,3	4,7	3,6	4,8	4,9	4,5
760-779 XV CIERTAS ENFERMEDADES CON ORIGEN EN EL PERIODO PERINATAL	10,7	10,4	11,6	10,7	10,7	11,2	11,3	8,8
Hombres	10,7	10,3	11,8	10,3	10,8	10,9	10,8	8,7
Mujeres	10,6	10,7	11,4	11,2	10,5	11,5	11,9	9,1

12.2.6. Evolución de las estancias medias según diagnóstico principal (CIE-9-MC), sexo y lugar de hospitalización.

Días

	MURCIA (Región de)						ESPAÑA	
	2009	2010	2011	2012	2013	2014	2015	2015
780-799 XVI SINTOMAS, SIGNOS Y ESTADOS MAL DEFINIDOS	5,5	5,2	4,9	5,1	4,9	5,0	5,0	4,7
Hombres	5,5	5,2	4,8	5,1	4,8	4,9	4,9	4,7
Mujeres	5,6	5,3	5,1	5,2	5,1	5,0	5,1	4,7
800-999 XVII LESIONES Y ENVENENAMIENTOS	7,4	7,3	7,0	6,7	6,6	6,6	6,7	7,5
Hombres	6,8	6,7	6,7	6,4	6,2	6,3	6,5	7,0
Mujeres	8,1	7,9	7,4	7,1	7,0	7,0	7,0	8,1
Códigos V (SÓLO DIAGNÓSTICOS PRINCIPALES) CLASIFICACIÓN SUPLEMENTARIA DE FACTORES QUE INFLUYEN EN EL ESTADO DE SALUD	3,1	3,1	4,0	3,3	3,8	3,3	7,1	7,8
Hombres	3,5	3,3	4,5	4,2	4,1	4,1	4,9	8,0
Mujeres	2,9	2,9	3,6	2,7	3,7	2,8	8,7	7,7
Altas sin diagnóstico	10,2	11,0	11,1	7,6	7,3	7,8	8,3	7,7
Hombres	10,3	11,0	11,6	8,3	7,2	7,8	8,3	8,3
Mujeres	10,1	11,1	10,5	6,7	7,5	7,9	8,3	7,2

Fuente: INE. Encuesta de Morbilidad Hospitalaria

12.2.7. Neoplasias. Enfermos dados de alta según tipo de neoplasia, lugar de hospitalización y sexo.

2015	MURCIA (Región de)			ESPAÑA		
	TOTAL	Hombres	Mujeres	TOTAL	Hombres	Mujeres
140-239 II NEOPLASIAS	11.929	6.275	5.654	454.891	240.207	214.684
140-208 II.1 Neoplasias malignas	9.107	5.272	3.834	357.368	206.186	151.181
150 Neoplasia maligna de esófago	100	78	22	3.622	3.050	572
151 Neoplasia maligna de estómago	226	143	83	11.002	6.959	4.042
153-154 Neoplasia maligna de colon y recto	1.012	629	383	46.736	28.270	18.466
161 Neoplasia maligna de laringe	132	125	7	5.290	4.858	432
162 Neoplasia maligna de tráquea, bronquios y pulmón	880	713	167	35.029	27.360	7.669
172-173 Neoplasia maligna de piel	145	82	63	8.323	4.813	3.510
174-175 Neoplasia maligna de mama	975	10	965	34.220	283	33.937
179-180, 182 Neoplasia maligna de útero	251		251	9.261		9.261
185 Tumor maligno de próstata	400	400		17.121	17.121	
188 Tumor maligno de vejiga	1.161	986	175	42.301	35.384	6.917
200-202 Neoplasias malignas de tejidos linfáticos	402	240	162	12.041	6.824	5.217
203-208 Neoplasias malignas de tejidos hematopoyéticos	351	197	154	11.831	6.642	5.189
Resto (140-208) Otras neoplasias malignas	3.071	1.669	1.402	120.591	64.621	55.970
209 II.2 Tumores neuroendocrinos	81	46	35	2.970	1.662	1.308
210-229 II.3 Neoplasias benignas	1.879	451	1.428	65.363	17.004	48.359
218 Leiomioma uterino	617		617	21.306		21.306
219 Otras neoplasias benignas de útero	7		7	373		373
Resto (210-229) Otras neoplasias benignas	1.255	451	804	43.683	17.004	26.679
230-234 II.4 Carcinoma in situ	219	100	119	7.433	2.899	4.534
235-239 II.5 Neoplasias de evolución incierta y no especificadas	643	405	238	21.757	12.456	9.302

Fuente: INE. Encuesta de Morbilidad Hospitalaria

12.2.8. Incidencia de cáncer en la Región de Murcia. Número de casos y tasas por 100.000 personas y año.

	Casos				Tasas de incidencia anual por 100.000 habitantes				Tasas ajustadas a la población europea estándar por 100.000			
	2007	2008	2009	2010	2007	2008	2009	2010	2007	2008	2009	2010
HOMBRES												
Todos excepto cánceres de la piel no melanoma	3.268	3.496	3.514	3.750	457,3	480,7	478,0	507,8	459,6	478,1	474,8	499,3
Labio	28	29	26	27	3,9	4,0	3,5	3,6	3,8	4,1	3,5	3,3
Lengua	25	24	24	25	3,5	3,3	3,3	3,4	3,8	3,6	3,7	3,4
Boca	20	30	23	30	2,8	4,1	3,1	4,1	2,8	4,2	3,3	4,4
Glándulas salivares	11	10	6	9	1,5	1,4	0,8	1,2	1,4	1,2	0,7	1,2
Amígdala	12	3	0	9	1,7	0,4	0,0	1,2	1,8	0,5	0,0	1,3
Otros orofaringe	1	6	6	4	0,1	0,8	0,8	0,5	0,1	0,9	0,8	0,5
Nasofaringe	10	12	10	10	1,4	1,6	1,4	1,4	1,5	1,7	1,3	1,3
Hipofaringe	10	11	13	13	1,4	1,5	1,8	1,8	1,6	1,7	2,0	1,9
Faringe no especificado	4	3	2	4	0,6	0,4	0,3	0,5	0,6	0,5	0,3	0,5
Esófago	47	30	44	37	6,6	4,1	6,0	5,1	7,3	4,3	6,2	5,3
Estómago	121	122	111	124	16,9	16,8	15,1	16,8	17,1	16,6	14,6	15,7
Intestino delgado	11	11	10	10	1,5	1,5	1,4	1,4	1,5	1,4	1,3	1,4
Colon	291	311	322	354	40,7	42,8	43,8	47,8	41,1	40,5	41,4	45,2
Recto	137	169	167	180	19,2	23,2	22,7	24,3	19,8	23,5	22,3	23,7
Ano	7	2	3	3	1,0	0,3	0,4	0,4	1,1	0,3	0,3	0,4
Hígado	67	90	97	106	9,4	12,4	13,2	14,3	9,0	12,6	13,2	13,9
Vesícula y vía biliar	19	24	20	17	2,7	3,3	2,7	2,3	2,6	3,3	2,5	2,1
Páncreas	72	65	82	94	10,1	8,9	11,2	12,7	9,7	9,0	11,1	12,4
Nariz, senos y oído	6	3	4	5	0,8	0,4	0,5	0,7	0,9	0,5	0,4	0,6
Laringe	94	87	87	101	13,2	12,0	11,8	13,6	14,4	12,7	12,7	14,2
Pulmón, tráquea, bronquios	509	553	569	524	71,2	76,0	77,4	70,9	72,7	77,3	78,3	72,0
Otros órganos torácicos	5	7	3	2	0,7	1,0	0,4	0,3	0,7	1,0	0,3	0,2
Hueso	7	12	12	6	1,0	1,6	1,6	0,8	1,0	1,6	1,6	0,9
Melanoma de piel	76	71	71	68	10,6	9,8	9,7	9,2	10,5	9,2	9,5	9,0
Mesotelioma	2	15	11	16	0,3	2,1	1,5	2,2	0,3	2,1	1,4	2,0
Sarcoma de Kaposi	6	3	3	5	0,8	0,4	0,4	0,7	0,8	0,4	0,4	0,5
Tejidos conjuntivos y blandos	16	16	16	29	2,2	2,2	2,2	4,1	2,3	2,0	2,0	4,0

12.2.8. Incidencia de cáncer en la Región de Murcia. Número de casos y tasas por 100.000 personas y año.

	Casos				Tasas de incidencia anual por 100.000 habitantes				Tasas ajustadas a la población europea estándar por 100.000			
	2007	2008	2009	2010	2007	2008	2009	2010	2007	2008	2009	2010
Mama	6	2	13	7	0,8	0,3	1,8	0,9	0,9	0,3	1,8	0,9
Pene	15	10	11	10	2,1	1,4	1,5	1,4	2,1	1,4	1,6	1,2
Próstata	672	760	764	785	94,0	104,5	103,9	106,6	95,2	105,2	106,3	107,4
Testículo	46	35	28	47	6,4	4,8	3,8	6,4	5,0	3,7	3,2	5,4
Otros órganos genitales masculinos	0	1	1	1	0,0	0,1	0,1	0,1	0,0	0,1	0,1	0,1
Riñón	64	72	69	64	9,0	9,9	9,4	8,6	9,2	10,2	9,4	8,7
Pelvis renal	8	7	6	9	1,1	1,0	0,8	1,2	1,2	1,1	0,8	1,2
Uréter	5	5	6	10	0,7	0,7	0,8	1,4	0,7	0,8	0,8	1,3
Vejiga urinaria	388	424	468	476	54,3	58,3	63,7	64,7	53,6	58,0	62,9	62,2
Otros órganos urinarios	5	3	2	4	0,7	0,4	0,3	0,5	0,7	0,5	0,3	0,5
Ojo	5	6	3	4	0,7	0,8	0,4	0,5	0,7	0,9	0,3	0,5
Cerebro, sistema nervioso	36	55	48	72	5,0	7,6	6,5	9,7	5,1	7,4	6,1	9,4
Tiroides	30	27	23	31	4,2	3,7	3,1	4,2	4,2	3,6	3,0	4,3
Glándula adrenal	4	3	3	2	0,6	0,4	0,4	0,3	0,6	0,5	0,5	0,3
Otras endocrinas	0	1	0	1	0,0	0,1	0,0	0,1	0,0	0,2	0,0	0,2
Enfermedad de Hodgkin	30	23	19	27	4,2	3,2	2,6	3,6	3,8	2,9	2,6	3,7
Linfoma no Hodgkin	96	87	93	131	13,4	12,0	12,7	17,7	13,0	11,7	11,8	17,1
Enfermedad inmunoproliferativa	0	4	2	1	0,0	0,5	0,3	0,1	0,0	0,5	0,3	0,2
Mieloma múltiple	36	38	32	56	5,0	5,2	4,4	7,6	4,9	4,9	3,8	7,3
Leucemia linfoide	47	36	32	33	6,6	4,9	4,4	4,5	6,6	4,9	4,3	4,2
Leucemia mieloide	36	34	33	41	5,0	4,7	4,5	5,5	4,9	4,2	4,4	4,9
Leucemia no especificada	4	0	3	1	0,6	0,0	0,4	0,1	0,5	0,0	0,3	0,1
Enfermedad mieloproliferativa	16	14	15	25	2,2	1,9	2,0	3,4	2,3	1,9	2,1	3,4
Síndrome mielodisplásico	30	33	29	33	4,2	4,5	3,9	4,5	3,6	4,1	3,3	4,0
Otras y no especificadas	75	97	69	67	10,5	13,3	9,4	8,8	10,5	12,4	9,1	8,6
MUJERES												
Todos excepto cánceres de la piel no melanoma	2.244	2.411	2.456	2.373	323,1	340,1	341,5	327,0	281,6	293,2	296,5	276,7
Labio	3	5	2	2	0,4	0,7	0,3	0,3	0,4	0,3	0,2	0,1
Lengua	11	17	13	11	1,6	2,4	1,8	1,5	1,5	1,8	1,7	1,3

12.2.8. Incidencia de cáncer en la Región de Murcia. Número de casos y tasas por 100.000 personas y año.

	Casos				Tasas de incidencia anual por 100.000 habitantes				Tasas ajustadas a la población europea estándar por 100.000			
	2007	2008	2009	2010	2007	2008	2009	2010	2007	2008	2009	2010
Boca	15	5	9	18	2,2	0,7	1,3	2,5	1,8	0,5	1,0	2,0
Glándulas salivares	7	14	6	4	1,0	2,0	0,8	0,6	0,8	1,6	0,6	0,3
Amígdala	1	0	3	1	0,1	0,0	0,4	0,1	0,1	0,0	0,4	0,2
Otros orofaringe	0	1	0	1	0,0	0,1	0,0	0,1	0,0	0,2	0,0	0,1
Nasofaringe	1	3	2	3	0,1	0,4	0,3	0,4	0,1	0,4	0,2	0,3
Hipofaringe	1	2	2	1	0,1	0,3	0,3	0,1	0,1	0,2	0,3	0,2
Faringe no especificado	0	1	2	0	0,0	0,1	0,3	0,0	0,0	0,1	0,3	0,0
Esófago	6	5	6	8	0,9	0,7	0,8	1,1	0,5	0,6	0,8	0,8
Estómago	70	57	69	63	10,1	8,0	9,6	8,7	7,8	6,0	7,4	6,5
Intestino delgado	13	8	12	1	1,9	1,1	1,7	0,1	1,5	1,0	1,4	0,1
Colon	270	250	237	264	38,9	35,3	33,0	36,4	31,2	28,0	25,6	27,0
Recto	81	97	108	96	11,7	13,7	15,0	13,2	9,8	10,9	11,9	10,9
Ano	5	2	2	2	0,7	0,3	0,3	0,3	0,6	0,2	0,2	0,2
Hígado	34	39	29	35	4,9	5,5	4,0	4,8	3,9	4,2	3,1	3,3
Vesícula y vía biliar	20	20	19	20	2,9	2,8	2,6	2,8	2,0	2,0	1,7	1,9
Páncreas	55	70	66	75	7,9	9,9	9,2	10,5	6,1	7,5	7,3	8,3
Nariz, senos y oído	1	4	2	0	0,1	0,6	0,3	0,0	0,1	0,6	0,2	0,0
Laringe	6	3	5	11	0,9	0,4	0,7	1,5	0,6	0,5	0,7	1,2
Pulmón, tráquea, bronquios	83	78	80	85	12,0	11,0	11,1	11,7	11,0	10,0	9,5	10,1
Otros órganos torácicos	1	2	3	1	0,1	0,3	0,4	0,1	0,1	0,2	0,4	0,1
Hueso	8	7	7	7	1,2	1,0	1,0	1,0	1,2	1,0	1,0	0,8
Melanoma de piel	74	83	95	78	10,7	11,7	13,2	10,7	10,1	10,9	12,1	9,4
Mesotelioma	3	3	5	4	0,4	0,4	0,7	0,6	0,5	0,4	0,5	0,5
Sarcoma de Kaposi	1	0	1	0	0,1	0,0	0,1	0,0	0,1	0,0	0,1	0,0
Tejidos conjuntivos y blandos	13	18	19	16	1,9	2,5	2,6	2,2	1,6	2,2	2,2	1,7
Mama	572	674	692	654	82,4	95,1	96,2	90,2	76,1	88,1	91,0	81,3
Vulva	5	17	10	14	0,7	2,4	1,4	1,9	0,6	1,5	1,2	1,4
Vagina	2	3	2	1	0,3	0,4	0,3	0,1	0,2	0,3	0,3	0,1
Cuello de útero	60	76	67	72	8,6	10,7	9,3	9,9	8,1	9,8	8,5	9,3

12.2.8. Incidencia de cáncer en la Región de Murcia. Número de casos y tasas por 100.000 personas y año.

	Casos				Tasas de incidencia anual por 100.000 habitantes				Tasas ajustadas a la población europea estándar por 100.000			
	2007	2008	2009	2010	2007	2008	2009	2010	2007	2008	2009	2010
Cuerpo útero	173	160	188	160	24,9	22,6	26,1	22,0	23,7	20,8	24,0	20,0
Útero no especificado	5	6	0	4	0,7	0,8	0,0	0,6	0,5	0,7	0,0	0,4
Ovario	70	84	107	74	10,1	11,8	14,9	10,2	9,0	11,1	13,9	9,0
Otros órganos genitales femeninos	2	2	3	9	0,3	0,3	0,4	1,2	0,3	0,3	0,4	0,7
Placenta	1				0,1				0,1			
Riñón	26	38	35	28	3,7	5,4	4,9	3,9	3,1	4,6	4,2	3,5
Pelvis renal	4	11	3	7	0,6	1,6	0,4	1,0	0,5	1,2	0,3	0,7
Uréter	0	2	1	2	0,0	0,3	0,1	0,3	0,0	0,1	0,1	0,3
Vejiga urinaria	71	93	63	66	10,2	13,1	8,8	9,1	7,3	9,2	7,1	6,9
Otros órganos urinarios	1	2	2	3	0,1	0,3	0,3	0,4	0,1	0,3	0,1	0,4
Ojo	4	3	3	4	0,6	0,4	0,4	0,6	0,7	0,4	0,4	0,6
Cerebro, sistema nervioso	56	56	42	60	8,1	7,9	5,8	8,3	7,5	7,2	5,0	8,0
Tiroides	81	102	93	115	11,7	14,4	12,9	16,0	11,5	14,4	11,9	14,9
Glándula adrenal	2	2	4	1	0,3	0,3	0,6	0,1	0,4	0,3	0,6	0,2
Otras endocrinas	3	0	2	0	0,4	0,0	0,3	0,0	0,3	0,0	0,3	0,0
Enfermedad de Hodgkin	24	16	14	18	3,5	2,3	1,9	2,5	3,3	2,1	1,6	2,4
Linfoma no Hodgkin	82	80	103	89	11,8	11,3	14,3	12,3	10,4	9,8	12,9	10,2
Enfermedad inmunoproliferativa	1	2	1	1	0,1	0,3	0,1	0,1	0,1	0,2	0,1	0,1
Mieloma múltiple	35	34	43	34	5,0	4,8	6,0	4,7	4,1	3,7	4,4	3,9
Leucemia linfoide	44	27	23	28	6,3	3,8	3,2	3,9	5,4	3,2	2,6	3,6
Leucemia mieloide	21	29	31	25	3,0	4,1	4,3	3,4	2,7	3,4	3,3	3,0
Leucemia no especificada	5	2	3	6	0,7	0,3	0,4	1,0	0,6	0,2	0,2	0,4
Enfermedad mieloproliferativa	11	20	12	15	1,6	2,8	1,7	2,1	1,3	2,1	1,0	1,5
Síndrome mielodisplásico	39	17	32	20	5,6	2,4	4,4	2,8	4,4	1,5	2,9	1,8
Otras y no especificadas	61	59	73	56	8,8	8,3	10,2	7,3	5,9	5,7	7,2	5,1

Fuente: Consejería de Salud. Registro de Cáncer

12.2.9. Casos acumulados de SIDA desde 1981. Región de Murcia y España.

	MURCIA (Región de)	ESPAÑA
2016		
Junio 2016	1.906	85.720
2015	1.899	85.612
2014	1.868	85.115
2013	1.843	84.485
2012	1.810	83.667
2011	1.770	82.615
2010	1.720	81.485
2009	1.686	80.212
2008	1.639	78.788
2007	1.576	77.239
2006	1.516	75.593
2005	1.465	73.840
2004	1.409	71.964
2003	1.349	69.872
2002	1.276	67.559
2001	1.210	65.188
2000	1.128	62.663
1999	1.052	59.734
1998	964	56.568
1997	882	52.831
1996	777	47.860
1995	638	41.102
1994	513	33.907
1993	388	26.413
1992	296	20.888
1991	199	15.795
1990	134	11.219
1989	84	7.282

12.2.9. Casos acumulados de SIDA desde 1981. Región de Murcia y España.

	MURCIA (Región de)	ESPAÑA
1988	49	4.115
1987	24	1.842
1986	7	748
1985	4	249
1984	1	71
1983		19
1982		5
1981		1

Los datos de 2016 no son comparables por ser los del año en curso (hasta 30 de junio). Los datos de 2015 son preliminares debido al retraso en la notificación y pueden incrementarse en futuros informes.

**Fuente: Consejería de Salud. Dirección General de Salud Pública y Adicciones
Instituto de Salud Carlos III. Estadística Estatal del SIDA**

G-12.2. Gráfico de los casos acumulados de SIDA desde 1981 según categoría de transmisión.

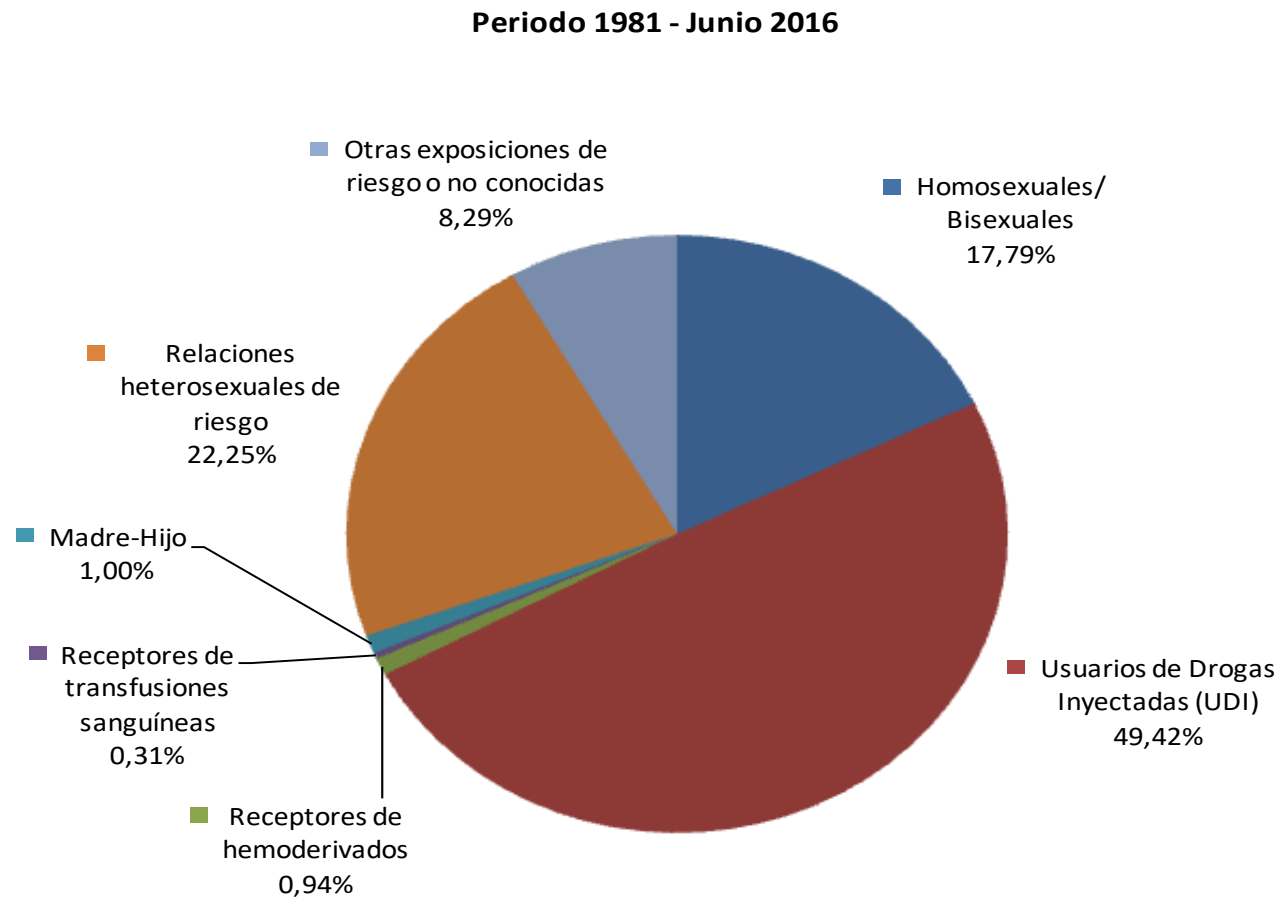

Fuente: Consejería de Salud. Dirección General de Salud Pública y Adicciones

12.2.10. Casos acumulados de SIDA en el periodo 2009-2015 según edad a la fecha del diagnóstico, sexo y categoría de transmisión.

Periodo 2009 - 2015 MURCIA (Región de)										
	TOTAL	Homosexuales/ Bisexuales	Usuarios de Drogas Inyectadas (UDI)	Receptores de hemoderivados	Receptores de transfusiones sanguíneas	Madre-Hijo	Relaciones heterosexuales de riesgo	Otras exposiciones de riesgo o no conocidas		
TOTAL										
TOTAL	260	68	55	0	0	1	83	53		
Hombres	197	68	48	0	0	1	49	31		
Mujeres	63	0	7	0	0	0	34	22		
Menores de 15 años										
TOTAL	1	0	0	0	0	1	0	0		
Hombres	1	0	0	0	0	1	0	0		
Mujeres	0	0	0	0	0	0	0	0		
De 15 a 19 años										
TOTAL	0	0	0	0	0	0	0	0		
Hombres	0	0	0	0	0	0	0	0		
Mujeres	0	0	0	0	0	0	0	0		
De 20 a 24 años										
TOTAL	8	4	0	0	0	0	1	3		
Hombres	5	4	0	0	0	0	0	1		
Mujeres	3	0	0	0	0	0	1	2		
De 25 a 29 años										
TOTAL	22	10	1	0	0	0	6	5		
Hombres	19	10	1	0	0	0	6	2		
Mujeres	3	0	0	0	0	0	0	3		
De 30 a 34 años										
TOTAL	37	9	4	0	0	0	14	10		
Hombres	23	9	3	0	0	0	7	4		
Mujeres	14	0	1	0	0	0	7	6		
De 35 a 39 años										
TOTAL	56	16	12	0	0	0	17	11		
Hombres	42	16	8	0	0	0	9	9		

12.2.10. Casos acumulados de SIDA en el periodo 2009-2015 según edad a la fecha del diagnóstico, sexo y categoría de transmisión.

Periodo 2009 - 2015 MURCIA (Región de)									
	TOTAL	Homosexuales/ Bisexuales	Usuarios de Drogas Inyectadas (UDI)	Receptores de hemoderivados	Receptores de transfusiones sanguíneas	Madre-Hijo	Relaciones heterosexuales de riesgo	Otras exposiciones de riesgo o no conocidas	
Mujeres	14	0	4	0	0	0	8	2	
De 40 a 44 años									
TOTAL	42	8	14	0	0	0	15	5	
Hombres	29	8	12	0	0	0	7	2	
Mujeres	13	0	2	0	0	0	8	3	
De 45 a 49 años									
TOTAL	42	8	12	0	0	0	14	8	
Hombres	33	8	12	0	0	0	9	4	
Mujeres	9	0	0	0	0	0	5	4	
De 50 a 54 años									
TOTAL	29	5	10	0	0	0	8	6	
Hombres	23	5	10	0	0	0	4	4	
Mujeres	6	0	0	0	0	0	4	2	
De 55 a 59 años									
TOTAL	10	3	2	0	0	0	3	2	
Hombres	10	3	2	0	0	0	3	2	
Mujeres	0	0	0	0	0	0	0	0	
De 60 y más años									
TOTAL	13	5	0	0	0	0	5	3	
Hombres	12	5	0	0	0	0	4	3	
Mujeres	1	0	0	0	0	0	1	0	

Datos provisionales. Actualización a 30 de Junio de 2016.

Fuente: Consejería de Salud. Dirección General de Salud Pública y Adicciones

12.2.11. Distribución porcentual de casos acumulados de SIDA en el periodo 2009-2015 según edad a la fecha del diagnóstico, sexo y categoría de transmisión.

Porcentaje

Periodo 2009 - 2015 MURCIA (Región de)								
	TOTAL	Homosexuales/ Bisexuales	Usuarios de Drogas Inyectadas (UDI)	Receptores de hemoderivados	Receptores de transfusiones sanguíneas	Madre-Hijo	Relaciones heterosexuales de riesgo	Otras exposiciones de riesgo o no conocidas
TOTAL	100,00	100,00	100,00	0,00	0,00	100,00	100,00	100,00
Hombres	100,00	100,00	100,00	0,00	0,00	100,00	100,00	100,00
Mujeres	100,00	0,00	100,00	0,00	0,00	0,00	100,00	100,00
Menores de 15 años	0,38	0,00	0,00	0,00	0,00	100,00	0,00	0,00
Hombres	0,51	0,00	0,00	0,00	0,00	100,00	0,00	0,00
Mujeres	0,00	0,00	0,00	0,00	0,00	0,00	0,00	0,00
De 15 a 19 años	0,00	0,00	0,00	0,00	0,00	0,00	0,00	0,00
Hombres	0,00	0,00	0,00	0,00	0,00	0,00	0,00	0,00
Mujeres	0,00	0,00	0,00	0,00	0,00	0,00	0,00	0,00
De 20 a 24 años	3,08	5,88	0,00	0,00	0,00	0,00	1,20	5,66
Hombres	2,54	5,88	0,00	0,00	0,00	0,00	0,00	3,23
Mujeres	4,76	0,00	0,00	0,00	0,00	0,00	2,94	9,09
De 25 a 29 años	8,46	14,71	1,82	0,00	0,00	0,00	7,23	9,43
Hombres	9,64	14,71	2,08	0,00	0,00	0,00	12,24	6,45
Mujeres	4,76	0,00	0,00	0,00	0,00	0,00	0,00	13,64
De 30 a 34 años	14,23	13,24	7,27	0,00	0,00	0,00	16,87	18,87
Hombres	11,68	13,24	6,25	0,00	0,00	0,00	14,29	12,90
Mujeres	22,22	0,00	14,29	0,00	0,00	0,00	20,59	27,27
De 35 a 39 años	21,54	23,53	21,82	0,00	0,00	0,00	20,48	20,75
Hombres	21,32	23,53	16,67	0,00	0,00	0,00	18,37	29,03
Mujeres	22,22	0,00	57,14	0,00	0,00	0,00	23,53	9,09
De 40 a 44 años	16,15	11,76	25,45	0,00	0,00	0,00	18,07	9,43
Hombres	14,72	11,76	25,00	0,00	0,00	0,00	14,29	6,45
Mujeres	20,63	0,00	28,57	0,00	0,00	0,00	23,53	13,64
De 45 a 49 años	16,15	11,76	21,82	0,00	0,00	0,00	16,87	15,09
Hombres	16,75	11,76	25,00	0,00	0,00	0,00	18,37	12,90
Mujeres	14,29	0,00	0,00	0,00	0,00	0,00	14,71	18,18

12.2.11. Distribución porcentual de casos acumulados de SIDA en el periodo 2009-2015 según edad a la fecha del diagnóstico, sexo y categoría de transmisión.

Porcentaje

	Periodo 2009 - 2015 MURCIA (Región de)							
	TOTAL	Homosexuales/ Bisexuales	Usuarios de Drogas Inyectadas (UDI)	Receptores de hemoderivados	Receptores de transfusiones sanguíneas	Madre-Hijo	Relaciones heterosexuales de riesgo	Otras exposiciones de riesgo o no conocidas
De 50 a 54 años	11,15	7,35	18,18	0,00	0,00	0,00	9,64	11,32
Hombres	11,68	7,35	20,83	0,00	0,00	0,00	8,16	12,90
Mujeres	9,52	0,00	0,00	0,00	0,00	0,00	11,76	9,09
De 55 a 59 años	3,85	4,41	3,64	0,00	0,00	0,00	3,61	3,77
Hombres	5,08	4,41	4,17	0,00	0,00	0,00	6,12	6,45
Mujeres	0,00	0,00	0,00	0,00	0,00	0,00	0,00	0,00
De 60 y más años	5,00	7,35	0,00	0,00	0,00	0,00	6,02	5,66
Hombres	6,09	7,35	0,00	0,00	0,00	0,00	8,16	9,68
Mujeres	1,59	0,00	0,00	0,00	0,00	0,00	2,94	0,00

Datos provisionales. Actualización a 30 de Junio de 2016.

Fuente: Consejería de Salud. Dirección General de Salud Pública y Adicciones

12.2.12. Evolución del número de casos de SIDA registrados según año de diagnóstico en la Región de Murcia y España.

	MURCIA (Región de)			ESPAÑA		
	TOTAL	Hombres	Mujeres	TOTAL	Hombres	Mujeres
TOTAL	1.906	1.558	348	85.720	68.303	17.417
Junio 2016	7	6	1	73	59	14
2015	31	24	7	497	401	96
2014	25	18	7	630	505	125
2013	33	32	1	818	638	180
2012	40	32	8	1.052	805	247
2011	50	32	18	1.130	875	255
2010	34	27	7	1.273	990	283
2009	47	32	15	1.424	1.091	333
2008	63	53	10	1.549	1.177	372
2007	60	48	12	1.646	1.285	361
2006	51	45	6	1.753	1.355	398
2005	56	46	10	1.876	1.450	426
2004	60	44	16	2.092	1.606	486
2003	73	57	16	2.313	1.841	472
2002	66	54	12	2.371	1.857	514
2001	82	63	19	2.525	2.015	510
2000	76	59	17	2.929	2.269	660
1999	88	77	11	3.166	2.506	660
1998	82	64	18	3.737	2.931	806
1997	105	84	21	4.971	3.929	1.042
1996	139	117	22	6.758	5.330	1.428
1995	125	106	19	7.195	5.740	1.455
1994	125	97	28	7.494	6.011	1.483
1993	92	77	15	5.525	4.456	1.069
1992	97	88	9	5.093	4.125	968
1991	65	57	8	4.576	3.740	836
1990	50	45	5	3.937	3.243	694
1989	35	31	4	3.167	2.642	525
1988	25	22	3	2.273	1.868	405

12.2.12. Evolución del número de casos de SIDA registrados según año de diagnóstico en la Región de Murcia y España.

	MURCIA (Región de)			ESPAÑA		
	TOTAL	Hombres	Mujeres	TOTAL	Hombres	Mujeres
1987	17	15	2	1.094	903	191
1986	3	3	0	499	407	92
1985	3	2	1	178	159	19
1984	1	1	0	52	49	3
1983				14	13	1
1982				4	3	1
1981				1	1	0
No Consta				35	28	7

Los datos de 2016 no son comparables por ser los del año en curso (hasta 30 de junio). Los datos de 2015 son preliminares debido al retraso en la notificación y pueden incrementarse en futuros informes.

**Fuente: Consejería de Salud. Dirección General de Salud Pública y Adicciones
Instituto de Salud Carlos III. Estadística Estatal del SIDA**

12.2.13. Porcentajes de población fumadora. Población de 16 y más años.

	MURCIA (Región de)			ESPAÑA		
	Ambos sexos	Hombres	Mujeres	Ambos sexos	Hombres	Mujeres
POBLACIÓN FUMADORA						
Porcentaje Bruto						
1987	40,38	23,79	59,50	38,35	22,93	55,12
1993	40,35	26,11	55,30	36,26	24,44	48,83
2001	38,09	31,03	45,40	34,48	27,28	42,17
2003	32,33	23,10	41,68	30,97	24,69	37,56
2006/07	33,90	26,98	40,71	29,50	23,88	35,33
Porcentaje Ajustado						
1987	39,87	24,04	58,37	38,37	23,80	54,61
1993	40,23	26,65	54,50	36,52	25,66	48,29
2001	37,40	30,45	44,85	34,91	28,05	42,43
2003	31,23	22,44	40,54	31,33	25,63	37,46
2006/07	33,05	27,03	39,30	29,95	24,98	35,20
POBLACIÓN GRAN FUMADORA (20 y más cigarrillos/día)						
Porcentaje Bruto						
1987	12,74	3,20	24,15	17,35	6,08	29,69
1993	17,15	7,14	27,65	15,99	7,65	24,90
2001	14,44	7,64	21,54	15,48	9,41	22,02
2003	14,66	6,42	23,01	12,77	7,47	18,33
2006/07	12,45	7,71	17,12	10,94	6,78	15,25
Porcentaje Ajustado						
1987	12,66	3,25	23,61	17,36	6,31	29,35
1993	17,25	7,47	27,33	16,01	7,95	24,45
2001	14,86	7,74	22,23	16,20	10,05	22,76
2003	14,41	6,47	22,34	13,18	7,89	18,55
2006/07	12,46	7,92	17,02	11,23	7,13	15,39

Fuente: Ministerio de Sanidad, Servicios Sociales e Igualdad. Indicadores de salud

12.2.14. Evolución de los casos de admisiones a tratamiento ambulatorio debido a consumo de drogas por 100.000 habitantes de 15 a 64 años de edad.

	1996	1997	1998	1999	2000	2001	2002	2003	2004	2005	2006
SUBSTANCIAS PSICOACTIVAS											
MURCIA (Región de)	178,88	152,51	151,73	154,21	168,67	157,66	206,09	51,23	70,25	216,37	22,22
ESPAÑA	197,28	195,03	201,45	188,96	181,26	179,33	168,73	175,66	177,85	170,78	162,55
OPIÁCEOS Y COCAÍNA											
MURCIA (Región de)	170,12	145,45	143,67	142,24	160,55	146,93	191,52	47,09	62,16	45,99	21,74
ESPAÑA	188,00	182,87	186,67	174,23	165,71	160,73	145,36	149,04	149,83	148,90	139,02

Fuente: Ministerio de Sanidad, Servicios Sociales e Igualdad. Indicadores de salud

12.2.15. Porcentajes de población no consumidora de alcohol. Población de 16 y más años.

	PORCENTAJE BRUTO					PORCENTAJE AJUSTADO				
	1987	1993	2001	2003	2006/07	1987	1993	2001	2003	2006/07
AMBOS SEXOS										
MURCIA (Región de)	36,83	38,63	27,36	44,00	34,66	37,12	38,53	26,88	43,71	35,11
ESPAÑA	30,72	37,59	31,54	43,90	41,91	30,76	37,23	30,89	43,21	41,56
HOMBRES										
MURCIA (Región de)	21,02	26,46	15,14	32,27	21,41	21,71	27,20	14,62	31,86	22,02
ESPAÑA	18,22	23,74	19,58	31,30	27,72	18,71	23,92	19,18	30,80	27,67
MUJERES										
MURCIA (Región de)	50,37	50,25	38,97	55,56	48,11	50,06	49,28	38,05	55,00	47,95
ESPAÑA	42,36	50,27	42,75	55,91	55,64	41,66	49,16	41,58	54,78	54,69

Fuente: Ministerio de Sanidad, Servicios Sociales e Igualdad. Indicadores de salud

12.2.16. Porcentaje bruto de bebedores excesivos. Población de 16 y más años.

	AMBOS SEXOS			HOMBRES			MUJERES		
	2001	2003	2006/07	2001	2003	2006/07	2001	2003	2006/07
PORCENTAJE BRUTO									
MURCIA (Región de)	5,98	7,99	1,84	11,23	14,78	2,52	0,99	1,35	1,14
ESPAÑA	6,74	2,40	2,42	12,99	4,32	4,33	0,88	0,52	0,57
PORCENTAJE AJUSTADO									
MURCIA (Región de)	6,37	8,16	1,95	12,15	15,03	2,74	1,00	1,49	1,17
ESPAÑA	7,11	2,50	2,48	13,61	4,47	4,46	0,95	0,57	0,58

Bebedor excesivo: Individuo que declara beber más de 50cc de alcohol absoluto al día.

Fuente: Ministerio de Sanidad, Servicios Sociales e Igualdad. Indicadores de salud

12.3.1. Evolución de las tasas por 1.000 mujeres entre 15 y 44 años.

	MURCIA (Región de)	ESPAÑA
1990	2,76	4,29
1991	3,43	4,79
1992	3,86	5,10
1993	4,21	5,15
1994	3,86	5,38
1995	4,02	5,53
1996	4,33	5,69
1997	4,61	5,52
1998	4,88	6,00
1999	5,64	6,52
2000	7,96	7,14
2001	9,68	7,66
2002	11,54	8,46
2003	11,69	8,77
2004	10,48	8,94
2005	11,70	9,60
2006	13,10	10,62
2007	14,80	11,49
2008	16,59	11,78
2009	14,99	11,41
2010	14,72	11,71
2011	14,39	12,47
2012	13,32	12,12
2013	12,56	11,74
2014	11,32	10,46
2015	11,07	10,40
2016	10,82	10,36

Fuente: Ministerio de Sanidad, Servicios Sociales e Igualdad. Interrupción Voluntaria del Embarazo

G-12.3. Gráfico de la evolución de las tasas de interrupciones del embarazo por mil mujeres entre 15 y 44 años.

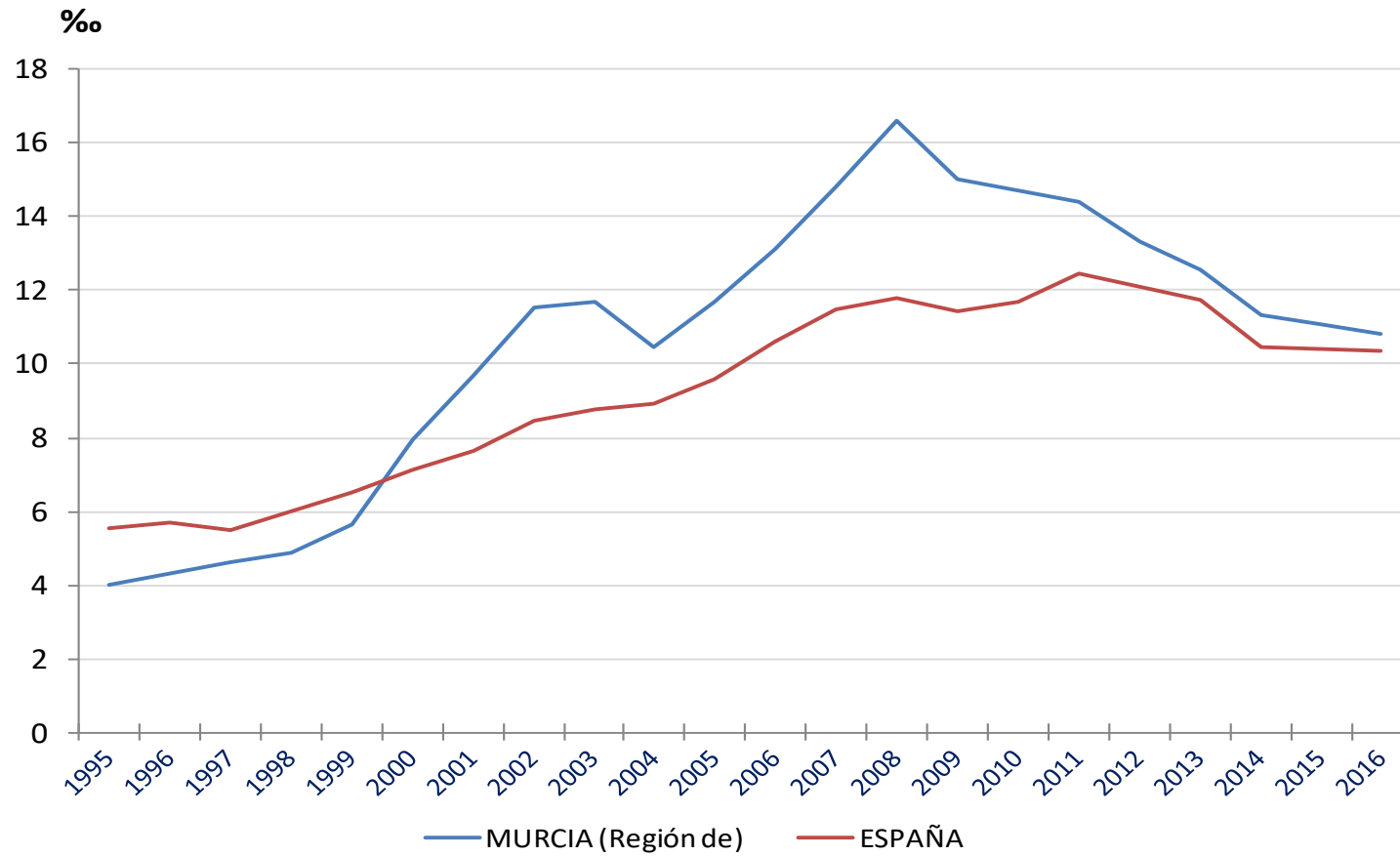

Fuente: Ministerio de Sanidad, Servicios Sociales e Igualdad. Interrupción Voluntaria del Embarazo

12.3.2. Evolución de las interrupciones voluntarias del embarazo según situación laboral de la mujer.

	2006	2007	2008	2009	2010	2011	2012	2013	2014	2015	2016
MURCIA (Región de)											
Total	4.030	4.675	5.350	4.854	4.729	4.561	4.170	3.823	3.394	3.456	3.374
Trabajadora por cuenta propia						49	35	33	46	53	36
Trabajadora por cuenta ajena	2.650	3.126	3.521	2.815	2.577	2.329	2.091	1.913	1.664	1.757	1.765
Empresaria emplea	13	18	15	8	10						
Empresaria no emplea	11	19	18	21	32						
Pensionista	5	6	8	5	16	28	11	13	15	14	9
Estudiante	318	344	429	426	456	482	473	470	405	379	407
Desempleada o sin empleo	275	391	509	720	817	1.107	1.179	1.089	966	986	846
Trabajo doméstico no remunerado	720	754	820	823	764	466	305	225	227	184	211
Otras	38	17	30	36	56	86	60	42	27	49	52
No consta	0	0	0	0	1	14	16	38	44	34	48
ESPAÑA											
Total	101.592	112.138	115.812	111.482	113.031	118.359	112.390	108.690	94.796	94.188	93.131
Trabajadora por cuenta propia						3.673	3.733	3.679	3.559	3.491	3.387
Trabajadora por cuenta ajena	62.211	70.563	71.296	62.453	60.800	58.361	52.625	49.785	44.619	46.820	48.234
Empresaria emplea	583	614	702	644	598						
Empresaria no emplea	1.524	1.552	1.659	1.593	1.641						
Pensionista	302	312	346	322	307	1.514	405	316	362	338	332
Estudiante	10.925	11.487	11.615	12.052	13.467	14.593	14.748	14.908	12.600	12.232	11.771
Desempleada o sin empleo	12.978	14.043	17.415	22.751	24.826	27.382	30.134	30.532	25.027	22.982	21.558
Trabajo doméstico no remunerado	11.166	11.662	11.089	9.747	9.276	9.450	7.480	6.911	6.557	6.089	5.484
Otras	1.470	1.517	1.264	1.422	1.523	1.666	1.340	1.306	1.081	1.143	1.011
No consta	433	388	426	498	593	1.720	1.925	1.253	991	1.093	1.354

Fuente: Ministerio de Sanidad, Servicios Sociales e Igualdad. Interrupción Voluntaria del Embarazo

12.3.3. Número de interrupciones según convivencia y edad de la mujer.

2016	Total	Menor de 15 años	De 15 a 19 años	De 20 a 24 años	De 25 a 29 años	De 30 a 34 años	De 35 a 39 años	De 40 a 44 años	De más de 44 años
MURCIA (Región de)									
Total	3.374	23	368	660	719	753	599	228	24
Convivencia con hijos	1.994	0	52	277	445	545	471	187	17
Sola	370	0	5	47	80	102	95	38	3
En pareja	1.372	0	24	153	288	400	351	143	13
Con padres/Familiares	228	0	23	73	69	39	21	2	1
Otras personas	14	0	0	3	5	3	2	1	0
No consta	10	0	0	1	3	1	2	3	0
Convivencia sin hijos	1.324	23	312	371	260	195	120	36	7
Sola	209	0	6	40	56	60	36	10	1
En pareja	330	0	17	75	74	85	57	19	3
Con padres/Familiares	733	23	281	240	118	43	22	4	2
Otras personas	48	0	7	15	11	7	4	3	1
No consta	4	0	1	1	1	0	1	0	0
Convivencia no consta hijos	56	0	4	12	14	13	8	5	0
Sola	5	0	0	2	2	1	0	0	0
En pareja	25	0	0	4	7	6	4	4	0
Con padres/Familiares	10	0	4	4	0	2	0	0	0
Otras personas	0	0	0	0	0	0	0	0	0
No consta	16	0	0	2	5	4	4	1	0
ESPAÑA									
Total	93.131	406	9.375	18.953	20.087	19.784	17.045	6.843	638
Convivencia con hijos	39.084	5	863	4.786	8.264	10.386	10.107	4.270	403
Sola	6.757	0	56	559	1.310	1.926	2.001	828	77
En pareja	26.717	1	430	2.714	5.404	7.391	7.302	3.177	298
Con padres/Familiares	4.663	4	357	1.396	1.340	836	547	172	11
Otras personas	624	0	15	81	145	155	167	50	11
No consta	323	0	5	36	65	78	90	43	6
Convivencia sin hijos	32.844	328	6.391	9.724	7.401	4.992	2.947	964	97
Sola	6.169	9	362	1.317	1.644	1.572	950	295	20

12.3.3. Número de interrupciones según convivencia y edad de la mujer.

2016	Total	Menor de 15 años	De 15 a 19 años	De 20 a 24 años	De 25 a 29 años	De 30 a 34 años	De 35 a 39 años	De 40 a 44 años	De más de 44 años
En pareja	8.936	8	489	1.832	2.500	2.077	1.443	525	62
Con padres/Familiares	15.858	300	5.330	6.002	2.777	989	370	80	10
Otras personas	1.635	8	179	522	419	300	149	53	5
No consta	246	3	31	51	61	54	35	11	0
Convivencia no consta hijos	21.203	73	2.121	4.443	4.422	4.406	3.991	1.609	138
Sola	9.110	64	1.555	2.433	1.943	1.512	1.148	419	36
En pareja	9.538	4	288	1.358	1.905	2.422	2.433	1.030	98
Con padres/Familiares	528	2	134	237	98	34	17	6	0
Otras personas	113	1	11	32	32	23	11	3	0
No consta	1.914	2	133	383	444	415	382	151	4

Fuente: Ministerio de Sanidad, Servicios Sociales e Igualdad. Interrupción Voluntaria del Embarazo

12.3.4. Número de interrupciones voluntarias del embarazo según edad y nivel de instrucción de la mujer.

2016	Total	Analfabeta/ Sin estudios	Primer grado	E.S.O y equivalentes	Bachillerato y Ciclos de FP equivalentes	Escuelas Universitarias/ Facultades	No clasificables	No consta
MURCIA (Región de)								
Total	3.374	169	1.026	1.034	711	350	4	80
Menor de 15 años	23	1	14	7	0	0	0	1
De 15 a 19 años	368	17	118	153	72	3	0	5
De 20 a 24 años	660	20	182	245	144	56	1	12
De 25 a 29 años	719	41	214	247	127	77	0	13
De 30 a 34 años	753	33	227	190	176	97	1	29
De 35 a 39 años	599	37	197	135	140	75	2	13
De 40 a 44 años	228	16	66	53	49	38	0	6
De más de 44 años	24	4	8	4	3	4	0	1
ESPAÑA								
Total	93.131	1.500	15.132	35.581	25.466	13.814	548	1.090
Menor de 15 años	406	9	218	176	0	0	0	3
De 15 a 19 años	9.375	130	2.179	4.985	1.818	172	11	80
De 20 a 24 años	18.953	223	2.970	8.230	5.355	1.915	119	141
De 25 a 29 años	20.087	327	3.187	7.892	5.392	2.965	109	215
De 30 a 34 años	19.784	364	2.963	7.008	5.650	3.384	139	276
De 35 a 39 años	17.045	322	2.546	5.206	5.072	3.518	120	261
De 40 a 44 años	6.843	112	965	1.894	2.000	1.715	46	111
De más de 44 años	638	13	104	190	179	145	4	3

Fuente: Ministerio de Sanidad, Servicios Sociales e Igualdad. Interrupción Voluntaria del Embarazo

12.4.1. Población con discapacidad según sexo, grupo de discapacidad y edad.

Miles de personas de 6 y más años

	2008 MURCIA (Región de)						ESPAÑA					
	Total	De 6 a 64 años	De 6 a 44 años	De 45 a 64 años	De 65 a 79 años	De 80 y más años	Total	De 6 a 64 años	De 6 a 44 años	De 45 a 64 años	De 65 a 79 años	De 80 y más años
AMBOS SEXOS												
Total	127,5	56,8	22,7	34,1	41,5	29,2	3.787,4	1.560,4	608,5	951,9	1.201,3	1.025,8
Visión	33,6	13,1	4,2	8,9	11,2	9,3	979,2	306,0	106,3	199,7	337,2	336,0
Audición	29,5	10,9	4,3	6,5	10,6	8,1	1.064,6	303,0	99,3	203,8	357,2	404,4
Comunicación	24,5	11,2	6,4	4,9	5,8	7,5	737,2	294,7	190,0	104,7	172,6	270,0
Aprendizaje, aplicación de conocimientos y desarrollo de tareas	20,4	8,1	5,3	2,8	4,5	7,7	630,1	261,0	173,0	88,0	134,8	234,3
Movilidad	89,3	36,5	13,9	22,6	28,6	24,2	2.544,1	929,1	314,1	615,0	814,0	801,0
Autocuidado	57,0	16,0	7,1	8,9	18,9	22,0	1.834,6	539,1	220,0	319,1	582,0	713,5
Vida doméstica	72,3	24,6	7,7	16,8	23,8	23,9	2.095,3	705,1	249,2	456,0	646,1	744,1
Interacciones y relaciones personales	21,7	9,5	5,3	4,3	4,5	7,7	620,9	303,6	189,5	114,1	117,4	200,0
HOMBRES												
Total	53,8	30,0	14,6	15,3	15,3	8,6	1.511,3	754,5	345,4	409,1	454,8	301,9
Visión	14,3	7,0	1,9	5,0	4,4	2,9	371,4	147,6	57,3	90,2	124,3	99,5
Audición	13,7	6,0	2,8	3,2	4,9	2,8	456,1	160,2	56,8	103,5	164,3	131,7
Comunicación	12,8	8,6	4,9	3,7	2,3	1,9	338,5	183,6	120,9	62,8	79,3	75,6
Aprendizaje, aplicación de conocimientos y desarrollo de tareas	11,2	6,7	4,3	2,4	2,3	2,2	264,7	153,9	111,2	42,6	54,1	56,7
Movilidad	33,6	18,2	8,6	9,6	8,5	6,9	885,7	415,1	168,8	246,3	269,1	201,5
Autocuidado	20,3	7,8	3,9	3,8	6,9	5,6	651,3	258,5	124,5	134,0	204,7	188,1
Vida doméstica	23,5	11,3	3,8	7,5	6,6	5,6	613,7	261,4	121,2	140,2	180,4	171,9
Interacciones y relaciones personales	11,5	7,5	4,0	3,5	2,0	2,0	291,2	188,0	123,0	65,0	52,6	50,7
MUJERES												
Total	73,7	26,8	8,1	18,7	26,3	20,6	2.276,2	805,9	263,1	542,8	746,5	723,9
Visión	19,3	6,1	2,3	3,9	6,8	6,4	607,8	158,5	49,0	109,5	212,9	236,4
Audición	15,9	4,8	1,5	3,3	5,7	5,4	608,5	142,8	42,5	100,3	192,9	272,7

12.4.1. Población con discapacidad según sexo, grupo de discapacidad y edad.

Miles de personas de 6 y más años

	2008 MURCIA (Región de)						ESPAÑA					
	Total	De 6 a 64 años	De 6 a 44 años	De 45 a 64 años	De 65 a 79 años	De 80 y más años	Total	De 6 a 64 años	De 6 a 44 años	De 45 a 64 años	De 65 a 79 años	De 80 y más años
Comunicación	11,6	2,6	1,5	1,2	3,4	5,6	398,7	111,0	69,1	41,9	93,2	194,4
Aprendizaje, aplicación de conocimientos y desarrollo de tareas	9,2	1,5	1,0	0,5	2,2	5,6	365,3	107,1	61,8	45,4	80,7	177,5
Movilidad	55,7	18,3	5,3	13,0	20,1	17,3	1.658,4	513,9	145,3	368,6	545,0	599,5
Autocuidado	36,7	8,2	3,2	5,0	12,0	16,4	1.183,3	280,6	95,5	185,1	377,3	525,4
Vida doméstica	48,8	13,3	3,9	9,4	17,1	18,3	1.481,7	443,8	128,0	315,8	465,7	572,2
Interacciones y relaciones personales	10,2	2,1	1,3	0,8	2,5	5,6	329,7	115,6	66,4	49,2	64,8	149,3

Una persona puede tener discapacidades de más de un grupo de discapacidad.

Los datos correspondientes a celdas con menos de 5000 personas han de ser tomados con precaución, ya que pueden estar afectados de elevados errores de muestreo.

Fuente: INE. Encuesta sobre Discapacidades, Autonomía Personal y Situaciones de Dependencia 2008

12.4.2. Población con discapacidad según grupo de deficiencia de origen sexo y edad.

Miles de personas de 6 y más años

	2008 AMBOS SEXOS				HOMBRES				MUJERES			
	Total	De 6 a 64 años	De 65 a 79 años	De 80 y más años	Total	De 6 a 64 años	De 65 a 79 años	De 80 y más años	Total	De 6 a 64 años	De 65 a 79 años	De 80 y más años
MURCIA (Región de)												
Total	127,5	56,8	41,5	29,2	53,8	30,0	15,3	8,6	73,7	26,8	26,3	20,6
Deficiencias mentales	24,2	9,6	5,6	9,0	12,7	7,9	2,5	2,3	11,5	1,7	3,1	6,7
Deficiencias visuales	28,6	10,9	10,2	7,5	12,5	5,5	4,3	2,7	16,1	5,5	5,9	4,8
Deficiencias de oído	29,2	10,8	10,1	8,3	13,2	5,6	4,7	2,9	15,9	5,1	5,4	5,4
Deficiencias del lenguaje, habla y voz	3,8	1,8	1,2	0,8	2,3	1,1	0,9	0,4	1,5	0,7	0,3	0,5
Deficiencias osteoarticulares	63,9	22,9	23,5	17,5	18,8	9,0	5,0	4,8	45,1	13,9	18,5	12,7
Deficiencias del sistema nervioso	14,9	6,0	4,5	4,4	7,9	2,8	2,8	2,3	7,0	3,2	1,7	2,1
Deficiencias viscerales	19,5	6,8	6,8	5,9	8,1	3,5	2,6	2,0	11,4	3,3	4,2	3,9
Otras deficiencias	2,2	0,6	0,1	1,5	0,2	0,2	0,0	0,0	2,0	0,4	0,1	1,5
No consta	0,2	0,2	0,0	0,0	0,0	0,0	0,0	0,0	0,2	0,2	0,0	0,0
ESPAÑA												
Total	3.787,4	1.560,4	1.201,3	1.025,8	1.511,3	754,5	454,8	301,9	2.276,2	805,9	746,5	723,9
Deficiencias mentales	724,8	324,2	152,8	247,8	310,1	195,2	59,0	55,9	414,6	128,9	93,8	191,9
Deficiencias visuales	797,6	245,7	277,4	274,4	300,1	115,1	102,6	82,4	497,5	130,6	174,8	192,1
Deficiencias de oído	907,8	266,1	310,8	330,9	385,3	136,4	141,3	107,6	522,5	129,7	169,5	223,3
Deficiencias del lenguaje, habla y voz	86,4	35,2	26,3	25,0	50,2	25,7	15,6	8,9	36,2	9,5	10,6	16,1
Deficiencias osteoarticulares	1.486,5	515,9	525,7	444,9	416,7	191,5	136,8	88,4	1.069,8	324,4	388,9	356,5
Deficiencias del sistema nervioso	492,1	235,9	142,3	113,9	206,1	102,8	63,0	40,2	286,1	133,0	79,4	73,7
Deficiencias viscerales	576,6	166,8	231,5	178,3	232,1	80,7	95,1	56,3	344,4	86,1	136,4	122,0
Otras deficiencias	322,6	32,9	77,6	212,2	89,7	11,5	24,8	53,5	232,8	21,4	52,7	158,7
No consta	248,9	104,3	78,2	66,4	116,6	59,7	32,2	24,7	132,3	44,7	46,0	41,7

Fuente: INE. Encuesta sobre Discapacidades, Autonomía Personal y Situaciones de Dependencia 2008

12.4.3. Población con discapacidad según causas que originaron las deficiencias y sexo.

Miles de personas de 6 y más años

	2008			ESPAÑA		
	MURCIA (Región de)					
	Ambos sexos	Hombres	Mujeres	Ambos sexos	Hombres	Mujeres
Total	127,5	53,8	73,7	3.787,4	1.511,3	2.276,2
Perinatal	11,7	7,2	4,5	301,5	166,6	134,9
Congénita	8,9	5,3	3,6	250,6	136,6	114,0
Problemas en el parto	2,8	1,9	0,9	51,2	30,1	21,2
Accidente	14,7	8,7	6,0	383,6	202,6	181,0
Accidente de tráfico	2,1	1,1	1,1	78,7	42,5	36,2
Accidente doméstico	2,6	0,3	2,2	79,6	17,7	61,9
Accidente de ocio	1,7	1,3	0,4	39,6	23,9	15,7
Accidente laboral	5,3	4,6	0,7	107,0	87,2	19,8
Otro tipo de accidente	3,3	1,7	1,6	85,1	34,6	50,5
Enfermedad	93,9	35,6	58,4	2.578,6	932,8	1.645,8
Enfermedad profesional	7,9	4,0	3,9	176,3	103,3	73,0
Enfermedad común	87,2	31,8	55,4	2.446,3	852,6	1.593,8
Otras causas	17,1	5,7	11,4	697,4	226,4	471,0
No consta	2,6	0,6	2,0	322,4	139,0	183,4

Los datos correspondientes a celdas con menos de 5000 personas han de ser tomados con precaución, ya que pueden estar afectados de elevados errores de muestreo.

Fuente: INE. Encuesta sobre Discapacidades, Autonomía Personal y Situaciones de Dependencia 2008

12.4.4. Población con discapacidad para las ABVD según su máximo grado de severidad (sin ayudas) y número de discapacidades ABVD que tiene, según sexo y edad.

Miles de personas de 6 y más años

2008	MURCIA (Región de)											
	AMBOS SEXOS				HOMBRES				MUJERES			
	Total	De 6 a 64 años	De 65 a 79 años	De 80 y más años	Total	De 6 a 64 años	De 65 a 79 años	De 80 y más años	Total	De 6 a 64 años	De 65 a 79 años	De 80 y más años
Total												
Total	96,9	37,5	32,7	26,7	35,8	18,6	10,0	7,2	61,2	18,9	22,7	19,5
1-2	30,0	15,2	11,5	3,2	12,0	6,9	3,7	1,4	18,0	8,3	7,8	1,8
3-5	23,6	10,6	8,5	4,6	9,3	5,6	2,7	1,0	14,4	5,0	5,8	3,6
6-9	19,4	7,9	4,9	6,6	6,3	3,8	0,8	1,8	13,0	4,1	4,1	4,8
10-13	13,8	2,7	4,3	6,7	5,1	1,8	1,4	1,9	8,6	0,9	3,0	4,8
14-18	10,1	1,1	3,4	5,7	3,0	0,5	1,4	1,2	7,1	0,6	2,0	4,5
Discapacidad moderada												
Total	18,9	9,2	7,2	2,6	7,9	4,4	2,5	1,1	11,0	4,8	4,8	1,5
1-2	14,8	6,5	6,6	1,7	6,5	3,3	2,5	0,7	8,2	3,2	4,1	0,9
3-5	2,8	2,0	0,6	0,2	0,9	0,9	0,0	0,0	1,9	1,1	0,6	0,2
6-9	1,0	0,4	0,0	0,6	0,4	0,1	0,0	0,3	0,6	0,3	0,0	0,3
10-13	0,3	0,3	0,0	0,0	0,0	0,0	0,0	0,0	0,3	0,3	0,0	0,0
14-18	0,1	0,0	0,0	0,1	0,1	0,0	0,0	0,1	0,0	0,0	0,0	0,0
Discapacidad severa												
Total	23,2	11,6	7,9	3,8	7,7	4,9	1,7	1,1	15,6	6,6	6,2	2,7
1-2	10,2	5,9	3,4	1,0	3,3	2,3	0,5	0,5	6,9	3,6	2,8	0,5
3-5	7,5	3,8	2,8	0,9	2,7	1,8	0,7	0,2	4,8	2,0	2,2	0,6
6-9	4,1	1,7	1,2	1,2	1,4	0,9	0,2	0,3	2,7	0,8	1,0	0,9
10-13	1,2	0,2	0,5	0,5	0,3	0,0	0,3	0,0	0,9	0,2	0,2	0,5
14-18	0,2	0,0	0,0	0,2	0,0	0,0	0,0	0,0	0,2	0,0	0,0	0,2
Discapacidad total												
Total	53,9	16,1	17,4	20,4	19,4	8,6	5,7	5,1	34,6	7,5	11,8	15,3
1-2	4,6	2,6	1,4	0,6	1,8	1,1	0,5	0,2	2,8	1,6	0,9	0,4
3-5	12,9	4,4	5,1	3,5	5,3	2,5	2,0	0,7	7,7	1,9	3,0	2,8
6-9	14,3	5,8	3,7	4,8	4,5	2,7	0,6	1,1	9,8	3,0	3,1	3,6
10-13	12,2	2,3	3,9	6,1	4,8	1,8	1,1	1,9	7,4	0,4	2,8	4,2

12.4.4. Población con discapacidad para las ABVD según su máximo grado de severidad (sin ayudas) y número de discapacidades ABVD que tiene, según sexo y edad.

Miles de personas de 6 y más años

2008	MURCIA (Región de)											
	AMBOS SEXOS				HOMBRES				MUJERES			
	Total	De 6 a 64 años	De 65 a 79 años	De 80 y más años	Total	De 6 a 64 años	De 65 a 79 años	De 80 y más años	Total	De 6 a 64 años	De 65 a 79 años	De 80 y más años
14-18	9,9	1,1	3,4	5,4	3,0	0,5	1,4	1,1	6,9	0,6	2,0	4,3
No consta												
Total	0,9	0,7	0,2	0,0	0,9	0,7	0,2	0,0	0,0	0,0	0,0	0,0
1-2	0,4	0,2	0,2	0,0	0,4	0,2	0,2	0,0	0,0	0,0	0,0	0,0
3-5	0,4	0,4	0,0	0,0	0,4	0,4	0,0	0,0	0,0	0,0	0,0	0,0
6-9	0,0	0,0	0,0	0,0	0,0	0,0	0,0	0,0	0,0	0,0	0,0	0,0
10-13	0,0	0,0	0,0	0,0	0,0	0,0	0,0	0,0	0,0	0,0	0,0	0,0
14-18	0,0	0,0	0,0	0,0	0,0	0,0	0,0	0,0	0,0	0,0	0,0	0,0

Actividades básicas de la vida diaria (ABVD): Lavarse, Cuidados de las partes del cuerpo, Higiene personal relacionada con la micción, Higiene personal relacionada con la defecación, Higiene personal relacionada con la menstruación, Vestirse y desvestirse, Comer y beber, Cuidado de la propia salud: cumplir las prescripciones médicas, Cuidado de la propia salud: evitar situaciones de peligro, Adquisición de bienes y servicios, Preparar comidas, Realizar las tareas del hogar, Cambiar las posturas corporales básicas, Mantener la posición del cuerpo, Desplazarse dentro del hogar, Desplazarse fuera del hogar, Uso intencionado de los sentidos (mirar, escuchar), Realizar tareas sencillas.

Los datos correspondientes a celdas con menos de 5000 personas han de ser tomados con precaución, ya que pueden estar afectados de elevados errores de muestreo.

Fuente: INE. Encuesta sobre Discapacidades, Autonomía Personal y Situaciones de Dependencia 2008

12.4.5. Población con discapacidad para las ABVD según su máximo grado de severidad (con ayudas) y número de discapacidades ABVD que tiene, según sexo y edad.

Miles de personas de 6 y más años

2008	MURCIA (Región de)											
	AMBOS SEXOS				HOMBRES				MUJERES			
	Total	De 6 a 64 años	De 65 a 79 años	De 80 y más años	Total	De 6 a 64 años	De 65 a 79 años	De 80 y más años	Total	De 6 a 64 años	De 65 a 79 años	De 80 y más años
Total												
Total	76,4	25,2	25,9	25,3	27,9	13,4	7,9	6,6	48,5	11,8	18,0	18,7
1-2	15,5	6,9	6,4	2,2	5,8	2,9	2,0	0,8	9,7	4,0	4,4	1,4
3-5	19,2	7,8	7,2	4,2	8,2	4,8	2,4	1,0	11,0	3,0	4,7	3,2
6-9	18,3	7,0	4,7	6,6	5,9	3,4	0,8	1,8	12,3	3,6	3,9	4,8
10-13	13,3	2,5	4,2	6,7	5,0	1,8	1,2	1,9	8,3	0,6	3,0	4,8
14-18	10,1	1,1	3,4	5,7	3,0	0,5	1,4	1,2	7,1	0,6	2,0	4,5
Sin dificultad												
Total	4,8	2,8	1,0	1,0	1,8	1,3	0,3	0,2	3,0	1,5	0,8	0,8
1-2	2,7	1,3	0,9	0,4	0,5	0,2	0,3	0,0	2,2	1,1	0,6	0,4
3-5	1,3	0,9	0,1	0,3	0,7	0,5	0,0	0,1	0,6	0,4	0,1	0,1
6-9	0,8	0,6	0,0	0,2	0,6	0,6	0,0	0,0	0,2	0,0	0,0	0,2
10-13	0,0	0,0	0,0	0,0	0,0	0,0	0,0	0,0	0,0	0,0	0,0	0,0
14-18	0,1	0,0	0,0	0,1	0,1	0,0	0,0	0,1	0,0	0,0	0,0	0,0
Discapacidad moderada												
Total	18,6	6,9	7,6	4,2	8,0	3,9	2,2	1,9	10,5	3,0	5,3	2,3
1-2	5,6	1,9	2,7	1,0	2,2	0,8	0,9	0,5	3,4	1,1	1,9	0,5
3-5	7,4	2,9	3,0	1,5	3,6	2,0	1,0	0,6	3,8	0,9	2,0	0,9
6-9	3,9	1,6	0,9	1,4	1,3	0,8	0,0	0,5	2,6	0,8	0,9	0,9
10-13	1,7	0,6	0,9	0,3	0,9	0,3	0,3	0,3	0,8	0,3	0,5	0,0
14-18	0,0	0,0	0,0	0,0	0,0	0,0	0,0	0,0	0,0	0,0	0,0	0,0
Discapacidad severa												
Total	20,6	6,1	8,0	6,4	7,0	3,3	2,1	1,6	13,6	2,9	5,9	4,8
1-2	4,4	2,3	1,7	0,4	2,0	1,2	0,5	0,2	2,5	1,0	1,2	0,3
3-5	5,2	2,1	1,9	1,1	1,9	1,1	0,6	0,2	3,3	1,1	1,4	0,9
6-9	6,5	1,4	2,7	2,4	2,1	0,7	0,6	0,8	4,4	0,7	2,1	1,6
10-13	3,5	0,3	1,2	2,0	0,8	0,2	0,2	0,4	2,6	0,1	1,0	1,5

12.4.5. Población con discapacidad para las ABVD según su máximo grado de severidad (con ayudas) y número de discapacidades ABVD que tiene, según sexo y edad.

Miles de personas de 6 y más años

2008	MURCIA (Región de)											
	AMBOS SEXOS				HOMBRES				MUJERES			
	Total	De 6 a 64 años	De 65 a 79 años	De 80 y más años	Total	De 6 a 64 años	De 65 a 79 años	De 80 y más años	Total	De 6 a 64 años	De 65 a 79 años	De 80 y más años
14-18	1,0	0,0	0,5	0,5	0,2	0,0	0,2	0,0	0,8	0,0	0,3	0,5
Discapacidad total												
Total	30,2	8,0	9,0	13,2	9,7	3,9	3,1	2,8	20,5	4,1	5,9	10,4
1-2	1,8	0,8	0,9	0,2	0,6	0,4	0,2	0,0	1,3	0,4	0,7	0,2
3-5	4,9	1,5	2,1	1,3	1,6	0,7	0,8	0,0	3,3	0,7	1,2	1,3
6-9	7,1	3,4	1,1	2,6	1,9	1,2	0,2	0,5	5,2	2,2	0,9	2,1
10-13	8,1	1,6	2,1	4,4	3,2	1,3	0,7	1,2	4,9	0,2	1,4	3,2
14-18	8,4	0,8	2,9	4,7	2,5	0,2	1,2	1,1	5,9	0,6	1,7	3,6
No consta												
Total	2,1	1,4	0,2	0,6	1,3	1,0	0,2	0,1	0,8	0,4	0,0	0,4
1-2	1,0	0,6	0,2	0,1	0,6	0,2	0,2	0,1	0,4	0,4	0,0	0,0
3-5	0,4	0,4	0,0	0,0	0,4	0,4	0,0	0,0	0,0	0,0	0,0	0,0
6-9	0,0	0,0	0,0	0,0	0,0	0,0	0,0	0,0	0,0	0,0	0,0	0,0
10-13	0,0	0,0	0,0	0,0	0,0	0,0	0,0	0,0	0,0	0,0	0,0	0,0
14-18	0,7	0,3	0,0	0,4	0,3	0,3	0,0	0,0	0,4	0,0	0,0	0,4

Actividades básicas de la vida diaria (ABVD): Lavarse, Cuidados de las partes del cuerpo, Higiene personal relacionada con la micción, Higiene personal relacionada con la defecación, Higiene personal relacionada con la menstruación, Vestirse y desvestirse, Comer y beber, Cuidado de la propia salud: cumplir las prescripciones médicas, Cuidado de la propia salud: evitar situaciones de peligro, Adquisición de bienes y servicios, Preparar comidas, Realizar las tareas del hogar, Cambiar las posturas corporales básicas, Mantener la posición del cuerpo, Desplazarse dentro del hogar, Desplazarse fuera del hogar, Uso intencionado de los sentidos (mirar, escuchar), Realizar tareas sencillas. Los datos correspondientes a celdas con menos de 5000 personas han de ser tomados con precaución, ya que pueden estar afectados de elevados errores de muestreo.

Fuente: INE. Encuesta sobre Discapacidades, Autonomía Personal y Situaciones de Dependencia 2008

12.4.6. Población con discapacidad según grupo de discapacidad y el tipo de ayuda para su discapacidad, según sexo y edad.

Miles de personas de 6 y más años

2008	MURCIA (Región de)											
	AMBOS SEXOS				HOMBRES				MUJERES			
	Total	De 6 a 64 años	De 65 a 79 años	De 80 y más años	Total	De 6 a 64 años	De 65 a 79 años	De 80 y más años	Total	De 6 a 64 años	De 65 a 79 años	De 80 y más años
Total	127,5	56,8	41,5	29,2	53,8	30,0	15,3	8,6	73,7	26,8	26,3	20,6
Sin ayudas	41,6	25,7	13,6	2,3	20,5	13,1	6,3	1,1	21,0	12,6	7,2	1,2
Sólo asistencia o ayuda personal	41,3	16,3	13,7	11,4	14,6	7,4	3,9	3,2	26,7	8,8	9,7	8,1
Sólo ayudas técnicas	9,6	5,3	2,2	2,1	5,5	3,5	1,0	1,0	4,0	1,8	1,2	1,0
Ambos tipos de ayuda	34,9	9,4	12,0	13,4	13,1	6,0	4,0	3,2	21,8	3,4	8,1	10,3
No consta	0,2	0,2	0,0	0,0	0,0	0,0	0,0	0,0	0,2	0,2	0,0	0,0
Visión: Total	33,6	13,1	11,2	9,3	14,3	7,0	4,4	2,9	19,3	6,1	6,8	6,4
Sin ayudas	27,1	10,2	8,6	8,2	10,5	5,2	3,2	2,1	16,5	5,0	5,4	6,1
Sólo ayudas técnicas	6,3	2,7	2,4	1,1	3,6	1,8	1,1	0,8	2,6	1,0	1,3	0,3
No consta	0,3	0,2	0,2	0,0	0,2	0,0	0,2	0,0	0,2	0,2	0,0	0,0
Audición: Total	29,5	10,9	10,6	8,1	13,7	6,0	4,9	2,8	15,9	4,8	5,7	5,4
Sin ayudas	24,9	9,3	9,0	6,6	11,9	5,0	4,5	2,5	13,0	4,3	4,5	4,2
Sólo ayudas técnicas	4,6	1,5	1,6	1,5	1,8	1,1	0,4	0,3	2,8	0,5	1,2	1,2
No consta	0,0	0,0	0,0	0,0	0,0	0,0	0,0	0,0	0,0	0,0	0,0	0,0
Comunicación: Total	24,5	11,2	5,8	7,5	12,8	8,6	2,3	1,9	11,6	2,6	3,4	5,6
Sin ayudas	13,8	6,8	3,8	3,1	8,5	5,8	1,8	0,9	5,3	1,0	2,0	2,2
Sólo asistencia o ayuda personal	9,0	3,5	1,4	4,1	3,5	2,2	0,6	0,7	5,4	1,2	0,8	3,4
Sólo ayudas técnicas	1,0	0,6	0,2	0,2	0,6	0,4	0,0	0,2	0,3	0,1	0,2	0,0
Ambos tipos de ayuda	0,7	0,4	0,3	0,0	0,2	0,2	0,0	0,0	0,5	0,2	0,3	0,0
No consta	0,0	0,0	0,0	0,0	0,0	0,0	0,0	0,0	0,0	0,0	0,0	0,0
Aprendizaje, aplicación de conocimientos y desarrollo de tareas: Total	20,4	8,1	4,5	7,7	11,2	6,7	2,3	2,2	9,2	1,5	2,2	5,6
Sin ayudas	6,6	4,0	1,5	1,1	4,6	3,5	1,0	0,2	2,0	0,5	0,5	0,9
Sólo asistencia o ayuda personal	12,5	3,9	2,6	6,1	6,1	2,9	1,4	1,8	6,4	0,9	1,2	4,3
Sólo ayudas técnicas	0,0	0,0	0,0	0,0	0,0	0,0	0,0	0,0	0,0	0,0	0,0	0,0
Ambos tipos de ayuda	1,3	0,3	0,4	0,6	0,5	0,3	0,0	0,2	0,8	0,0	0,4	0,4
No consta	0,0	0,0	0,0	0,0	0,0	0,0	0,0	0,0	0,0	0,0	0,0	0,0

12.4.6. Población con discapacidad según grupo de discapacidad y el tipo de ayuda para su discapacidad, según sexo y edad.

Miles de personas de 6 y más años

2008	MURCIA (Región de)											
	AMBOS SEXOS				HOMBRES				MUJERES			
	Total	De 6 a 64 años	De 65 a 79 años	De 80 y más años	Total	De 6 a 64 años	De 65 a 79 años	De 80 y más años	Total	De 6 a 64 años	De 65 a 79 años	De 80 y más años
Movilidad: Total	89,3	36,5	28,6	24,2	33,6	18,2	8,5	6,9	55,7	18,3	20,1	17,3
Sin ayudas	29,0	18,3	8,6	2,1	11,4	8,6	2,3	0,5	17,6	9,7	6,3	1,6
Sólo asistencia o ayuda personal	30,8	10,5	9,5	10,7	9,5	3,9	2,4	3,2	21,3	6,6	7,1	7,6
Sólo ayudas técnicas	6,2	2,6	1,4	2,2	3,4	1,9	0,4	1,1	2,8	0,6	1,0	1,2
Ambos tipos de ayuda	23,3	5,1	9,1	9,1	9,4	3,7	3,5	2,2	13,9	1,4	5,6	6,9
No consta	0,0	0,0	0,0	0,0	0,0	0,0	0,0	0,0	0,0	0,0	0,0	0,0
Autocuidado: Total	57,0	16,0	18,9	22,0	20,3	7,8	6,9	5,6	36,7	8,2	12,0	16,4
Sin ayudas	6,4	2,7	2,4	1,3	1,2	0,1	1,1	0,0	5,2	2,6	1,3	1,3
Sólo asistencia o ayuda personal	38,6	11,3	12,5	14,9	16,1	7,0	4,6	4,5	22,5	4,3	7,9	10,3
Sólo ayudas técnicas	1,6	0,6	0,4	0,7	0,0	0,0	0,0	0,0	1,6	0,6	0,4	0,7
Ambos tipos de ayuda	10,3	1,4	3,7	5,2	3,0	0,6	1,2	1,1	7,3	0,8	2,4	4,1
No consta	0,0	0,0	0,0	0,0	0,0	0,0	0,0	0,0	0,0	0,0	0,0	0,0
Vida doméstica: Total	72,3	24,6	23,8	23,9	23,5	11,3	6,6	5,6	48,8	13,3	17,1	18,3
Sin ayudas	20,1	8,8	6,0	5,4	7,0	3,7	2,0	1,3	13,1	5,1	3,9	4,1
Sólo asistencia o ayuda personal	41,9	12,8	14,7	14,4	12,7	6,1	3,4	3,2	29,2	6,7	11,3	11,2
Sólo ayudas técnicas	1,4	0,8	0,2	0,4	0,6	0,6	0,0	0,0	0,8	0,2	0,2	0,4
Ambos tipos de ayuda	8,9	2,2	2,9	3,7	3,2	0,9	1,2	1,1	5,7	1,3	1,8	2,6
No consta	0,0	0,0	0,0	0,0	0,0	0,0	0,0	0,0	0,0	0,0	0,0	0,0

Una persona puede tener discapacidades de más de un grupo de discapacidad.

Los datos correspondientes a celdas con menos de 5000 personas han de ser tomados con precaución, ya que pueden estar afectados de elevados errores de muestreo.

Fuente: INE. Encuesta sobre Discapacidades, Autonomía Personal y Situaciones de Dependencia 2008

12.4.7 Población con discapacidad que tiene diagnosticadas determinadas enfermedades crónicas según la enfermedad y sexo.

Miles de personas de 6 y más años

2008	MURCIA (Región de)			ESPAÑA		
	Ambos sexos	Hombres	Mujeres	Ambos sexos	Hombres	Mujeres
Total	127,5	53,8	73,7	3.787,4	1.511,3	2.276,2
Lesión Medular	3,1	1,6	1,6	108,3	51,9	56,4
Parkinson	5,1	2,9	2,2	115,5	48,1	67,4
Esclerosis lateral	1,1	0,3	0,8	31,2	9,8	21,4
Esclerosis múltiple	2,0	0,3	1,7	60,9	17,3	43,6
Agenesia / Amputaciones	1,6	0,3	1,3	79,4	42,2	37,2
Laringectomías	2,0	1,1	1,0	53,9	24,3	29,6
Artritis / Artrosis	68,8	19,2	49,6	1.734,2	446,6	1.287,6
Artritis reumatoide. Espondilitis anquilopoyética	29,2	6,9	22,2	690,3	172,6	517,7
Distrofia muscular	7,7	2,4	5,3	286,3	101,8	184,5
Espina bífida / hidrocefalia	0,3	0,1	0,2	19,3	7,3	11,9
Infarto de miocardio. Cardiopatía isquémica	19,9	8,3	11,6	428,0	194,5	233,5
Accidentes cerebrovasculares	11,8	4,5	7,3	329,5	150,9	178,6
Síndrome de Down	1,6	1,6	0,0	31,5	18,7	12,9
Autismo y otros trastornos asociados al autismo	0,9	0,9	0,0	13,8	10,8	3,0
Parálisis cerebral	2,8	1,9	0,9	82,2	42,6	39,6
Daño cerebral adquirido	8,4	5,0	3,3	177,3	94,9	82,4
Demencia de tipo Alzheimer	6,9	2,3	4,6	167,7	44,5	123,1
Otras demencias	6,7	2,6	4,1	163,6	56,1	107,4
Esquizofrenia	4,1	2,7	1,4	78,8	48,2	30,6
Depresión	37,2	9,7	27,5	938,5	258,4	680,2
Trastorno bipolar	0,6	0,5	0,1	46,1	22,7	23,4
Retinosis pigmentaria	1,0	0,3	0,6	30,8	12,8	17,9
Miopía magna	4,5	2,4	2,0	117,1	41,9	75,2
Degeneración macular senil	2,6	0,8	1,8	85,2	26,0	59,3
Retinopatía diabética	3,9	2,0	1,9	129,3	46,0	83,4
Glaucoma	3,7	0,9	2,9	159,6	56,1	103,5
Cataratas	28,8	10,5	18,3	847,3	255,3	592,0
VIH / SIDA	0,0	0,0	0,0	8,3	4,1	4,2

12.4.7 Población con discapacidad que tiene diagnosticadas determinadas enfermedades crónicas según la enfermedad y sexo.

Miles de personas de 6 y más años

2008	MURCIA (Región de)			ESPAÑA		
	Ambos sexos	Hombres	Mujeres	Ambos sexos	Hombres	Mujeres
Enfermedades raras	4,9	2,0	3,0	117,4	42,2	75,2
Insuficiencia renal	7,5	4,6	2,9	192,3	83,0	109,4

Los datos correspondientes a celdas con menos de 5000 personas han de ser tomados con precaución, ya que pueden estar afectados de elevados errores de muestreo.

Fuente: INE. Encuesta sobre Discapacidades, Autonomía Personal y Situaciones de Dependencia 2008

12.4.8. Evolución de la autovaloración de la salud en la población de 16 y más años.

	MURCIA (Región de)	ESPAÑA
1993		
Muy bueno	16,8	10,9
Bueno	52,9	57,6
Regular	22,3	24,4
Malo	6,6	6,0
Muy malo	1,5	1,1
2001		
Muy bueno	16,8	10,9
Bueno	52,9	57,6
Regular	22,3	24,4
Malo	6,6	6,0
Muy malo	1,5	1,1
2003		
Muy bueno	12,7	11,2
Bueno	56,3	56,8
Regular	22,3	23,2
Malo	6,1	6,7
Muy malo	2,6	2,2
2006/07		
Muy bueno	13,0	18,0
Bueno	49,0	48,6
Regular	27,3	24,8
Malo	7,7	6,4
Muy malo	3,0	2,3

Fuente: Ministerio de Sanidad, Servicios Sociales e Igualdad. Indicadores de Salud

12.5.1. Atención Primaria. Evolución de la población protegida según áreas de salud y tipo de prestación farmacéutica.

	2015			2016		
	Activos	Pensionistas	Mutualidades	Activos	Pensionistas	Mutualidades
MURCIA (Región de)	1.092.949	299.424	15.427	1.109.461	299.893	16.202
Área I - MURCIA OESTE	191.672	52.286	2.276	194.819	52.542	2.464
Área II - CARTAGENA	200.641	58.767	5.112	203.187	58.690	5.220
Área III - LORCA	133.154	36.282	1.034	135.718	36.316	1.083
Área IV - NOROESTE	49.854	18.768	866	50.117	18.678	894
Área V - ALTIPLANO	46.048	12.247	663	46.727	12.209	662
Área VI - VEGA MEDIA DEL SEGURA	193.495	50.213	2.728	196.346	50.422	2.974
Área VII - MURCIA ESTE	156.109	39.191	1.832	158.310	39.185	1.894
Área VIII - MAR MENOR	82.406	18.280	553	84.486	18.521	608
Área IX - VEGA ALTA DEL SEGURA	39.570	13.390	363	39.751	13.330	403

Mapa sanitario 2009 de la Región de Murcia, Orden de la Consejería de Sanidad y Consumo de 24/04/2009, BORM 7 de mayo de 2009, modificado por Orden de 14 de mayo de la Consejería de Sanidad y Política Social, BORM 26 de mayo de 2015.

Fuente: Consejería de Salud. Dirección General de Planificación, Investigación, Farmacia y Atención al Ciudadano

12.5.2. Atención Primaria. Personal según estamento profesional y áreas de salud.

	2015				2016			
	MEDICINA DE FAMILIA	PEDIATRÍA	ENFERMERÍA	PERSONAL NO SANITARIO	MEDICINA DE FAMILIA	PEDIATRÍA	ENFERMERÍA	PERSONAL NO SANITARIO
MURCIA (Región de)	830	242	810	559	828	241	811	557
Área I - MURCIA OESTE	143	41	136	86	143	41	137	91
Área II - CARTAGENA	160	47	152	117	159	47	153	116
Área III - LORCA	98	29	101	84	98	28	101	82
Área IV - NOROESTE	47	13	51	33	47	13	51	33
Área V - ALTIPLANO	36	11	36	24	36	11	36	24
Área VI - VEGA MEDIA DEL SEGURA	142	38	134	84	140	38	133	84
Área VII - MURCIA ESTE	115	35	111	74	116	35	110	71
Área VIII - MAR MENOR	57	19	58	39	57	19	58	39
Área IX - VEGA ALTA DEL SEGURA	32	9	31	18	32	9	32	17

Mapa sanitario 2009 de la Región de Murcia, Orden de la Consejería de Sanidad y Consumo de 24/04/2009, BORM 7 de mayo de 2009, modificado por Orden de 14 de mayo de la Consejería de Sanidad y Política Social, BORM 26 de mayo de 2015.

Fuente: Consejería de Salud. Dirección General de Planificación, Investigación, Farmacia y Atención al Ciudadano

12.5.3. Atención Primaria. Población asignada a los profesionales según área de salud y tipo de profesional.

	2015		2016	
	MEDICINA DE FAMILIA	PEDIATRÍA	MEDICINA DE FAMILIA	PEDIATRÍA
MURCIA (Región de)	1.174.935	232.865	1.191.976	233.580
Área I - MURCIA OESTE	205.572	40.662	208.972	40.853
Área II - CARTAGENA	220.228	44.292	222.785	44.312
Área III - LORCA	142.393	28.077	144.807	28.310
Área IV - NOROESTE	59.984	9.504	60.239	9.450
Área V - ALTIPLANO	49.130	9.828	49.800	9.798
Área VI - VEGA MEDIA DEL SEGURA	205.420	41.016	208.683	41.059
Área VII - MURCIA ESTE	164.776	32.356	166.970	32.419
Área VIII - MAR MENOR	82.192	19.047	84.272	19.343
Área IX - VEGA ALTA DEL SEGURA	45.240	8.083	45.448	8.036

Mapa sanitario 2009 de la Región de Murcia, Orden de la Consejería de Sanidad y Consumo de 24/04/2009, BORM 7 de mayo de 2009, modificado por Orden de 14 de mayo de la Consejería de Sanidad y Política Social, BORM 26 de mayo de 2015.

Fuente: Consejería de Salud. Dirección General de Planificación, Investigación, Farmacia y Atención al Ciudadano

12.5.4. Atención Primaria. Ratio de población asignada por tipo de profesional según áreas de salud.

	2015					2016				
	Medicina de Familia	Pediatría	Enfermería	Auxiliar Administrativo	Otro Personal	Medicina de Familia	Pediatría	Enfermería	Auxiliar Administrativo	Otro Personal
MURCIA (Región de)	1.416	168	1.738	3.546	8.690	1.440	969	1.758	3.546	9.197
Área I - MURCIA OESTE	1.438	992	1.811	3.621	13.680	1.461	996	1.824	3.376	14.696
Área II - CARTAGENA	1.376	942	1.740	3.307	7.149	1.401	943	1.746	3.339	7.419
Área III - LORCA	1.453	968	1.688	2.795	7.412	1.478	1.011	1.714	2.885	7.869
Área IV - NOROESTE	1.276	731	1.363	2.780	8.686	1.282	727	1.366	2.788	8.711
Área V - ALTIPLANO	1.365	893	1.638	4.211	5.896	1.383	891	1.656	4.257	5.960
Área VI - VEGA MEDIA DEL SEGURA	1.447	1.079	1.839	4.401	8.801	1.491	1.081	1.878	4.460	8.919
Área VII - MURCIA ESTE	1.433	924	1.776	4.023	7.885	1.439	926	1.813	3.988	9.495
Área VIII - MAR MENOR	1.442	1.002	1.746	3.375	11.249	1.478	1.018	1.786	3.454	11.513
Área IX - VEGA ALTA DEL SEGURA	1.414	898	1.720	3.809	13.331	1.420	893	1.671	4.114	13.371

Mapa sanitario 2009 de la Región de Murcia, Orden de la Consejería de Sanidad y Consumo de 24/04/2009, BORM 7 de mayo de 2009, modificado por Orden de 14 de mayo de la Consejería de Sanidad y Política Social, BORM 26 de mayo de 2015.

Este indicador refleja los ratios de población media que tienen asignada los profesionales de medicina de familia, pediatría, enfermería y personal no sanitario.

Fuente: Consejería de Salud. Dirección General de Planificación, Investigación, Farmacia y Atención al Ciudadano

12.5.5. Atención Especializada. Personal según categorías y dependencia del centro hospitalario. ECSAE.

2015	MURCIA (Región de)								
	Número			Porcentaje sobre el total			Tasa por 1000 habitantes		
	Total	SMS	Privados	Total	SMS	Privados	Total	SMS	Privados
TOTAL PERSONAL	16.965	13.833	3.132	100,00	100,00	100,00	11,59	9,45	2,14
PERSONAL SANITARIO	12.771	10.380	2.391	75,28	75,04	76,34	8,72	7,09	1,63
Farmacéuticos	63	49	14	0,37	0,35	0,45	0,04	0,03	0,01
Médicos	3.413	2.416	997	20,12	17,47	31,83	2,33	1,65	0,68
Anestesiología y Reanimación	256	182	74	1,51	1,32	2,36	0,17	0,12	0,05
Aparato Digestivo	86	69	17	0,51	0,50	0,54	0,06	0,05	0,01
Cardiología	106	82	24	0,62	0,59	0,77	0,07	0,06	0,02
Endocrinología	42	38	4	0,25	0,27	0,13	0,03	0,03	0,00
Geriatría	13	5	8	0,08	0,04	0,26	0,01	0,00	0,01
Medicina Interna	158	128	30	0,93	0,93	0,96	0,11	0,09	0,02
Neumología	50	46	4	0,29	0,33	0,13	0,03	0,03	0,00
Oncología	32	24	8	0,19	0,17	0,26	0,02	0,02	0,01
Neurología	78	60	18	0,46	0,43	0,57	0,05	0,04	0,01
Medicina Física y Rehabilitación	45	40	5	0,27	0,29	0,16	0,03	0,03	0,00
Medicina y Resto de especialidades médicas	281	174	107	1,66	1,26	3,42	0,19	0,12	0,07
Angiología y Cirugía vascular	9	5	4	0,05	0,04	0,13	0,01	0,00	0,00
Cirugía Cardíaca	18	9	9	0,11	0,07	0,29	0,01	0,01	0,01
Cirugía General y del Aparato Digestivo	219	146	73	1,29	1,06	2,33	0,15	0,10	0,05
Cirugía Oral y Maxilofacial	42	20	22	0,25	0,14	0,70	0,03	0,01	0,02
Cirugía Ortopédica y Traumatología	236	130	106	1,39	0,94	3,38	0,16	0,09	0,07
Cirugía Pediátrica	23	12	11	0,14	0,09	0,35	0,09	0,05	0,04
Cirugía Plástica Estética y Reparadora	40	13	27	0,24	0,09	0,86	0,03	0,01	0,02
Cirugía Torácica	9	5	4	0,05	0,04	0,13	0,01	0,00	0,00
Dermatología Médico-Quirúrgica	53	37	16	0,31	0,27	0,51	0,04	0,03	0,01
Neurocirugía	21	9	12	0,12	0,07	0,38	0,01	0,01	0,01
Obstetricia y Ginecología	249	142	107	1,47	1,03	3,42	0,41	0,23	0,18
Oftalmología	119	80	39	0,70	0,58	1,25	0,08	0,05	0,03
Otorrinolaringología	93	72	21	0,55	0,52	0,67	0,06	0,05	0,01
Urología	89	58	31	0,52	0,42	0,99	0,06	0,04	0,02
Pediatría	149	112	37	0,88	0,81	1,18	0,58	0,43	0,14

12.5.5. Atención Especializada. Personal según categorías y dependencia del centro hospitalario. ECSAE.

2015	MURCIA (Región de)								
	Número			Porcentaje sobre el total			Tasa por 1000 habitantes		
	Total	SMS	Privados	Total	SMS	Privados	Total	SMS	Privados
Medicina Intensiva	105	75	30	0,62	0,54	0,96	0,07	0,05	0,02
Psiquiatría	97	73	24	0,57	0,53	0,77	0,07	0,05	0,02
Servicios Centrales	362	326	36	2,13	2,36	1,15	0,25	0,22	0,02
Urgencias-Guardia	333	244	89	1,96	1,76	2,84	0,23	0,17	0,06
Otros Titulados Superiores y Medios	72	50	22	0,42	0,36	0,70	0,05	0,03	0,02
Enfermeros	4.496	3.922	574	26,50	28,35	18,33	3,07	2,68	0,39
Enfermeros no especialistas	4.274	3.730	544	25,19	26,96	17,37	2,92	2,55	0,37
Matronas	158	131	27	0,93	0,95	0,86	0,45	0,37	0,08
Otros enfermeros especialistas	64	61	3	0,38	0,44	0,10	0,04	0,04	0,00
Fisioterapeutas	178	114	64	1,05	0,82	2,04	0,12	0,08	0,04
Terapeutas ocupacionales	17	9	8	0,10	0,07	0,26	0,01	0,01	0,01
Técnicos Sanitarios	4.522	3.819	703	26,65	27,61	22,45	3,09	2,61	0,48
Grado superior	784	730	54	4,62	5,28	1,72	0,54	0,50	0,04
Grado medio	3.738	3.089	649	22,03	22,33	20,72	2,55	2,11	0,44
Otros Sanitarios	10	1	9	0,06	0,01	0,29	0,01	0,00	0,01
PERSONAL NO SANITARIO	4.194	3.453	741	24,72	24,96	23,66	2,86	2,36	0,51
Dirección y Gestión	193	128	65	1,14	0,93	2,08	0,13	0,09	0,04
Trabajadores Sociales	30	23	7	0,18	0,17	0,22	0,02	0,02	0,00
Personal de oficio	562	372	190	3,31	2,69	6,07	0,38	0,25	0,13
Administrativos	1.621	1.369	252	9,55	9,90	8,05	1,11	0,94	0,17
Otros no Sanitarios (incl. celadores)	1.788	1.561	227	10,54	11,28	7,25	1,22	1,07	0,16

ECSAE: Estadística de Centros Sanitarios de Atención Especializada.

Un profesional sólo puede ser contabilizado en una especialidad. Sin embargo, las categorías "SMS" y "Privados" no son excluyentes (puede haber profesionales que estén en ambas categorías).

TASAS 1000 HAB Obstetricia y Ginecología: tasa por 1.000 mujeres de 15 y más años. Pediatría y Cirugía Pediátrica: tasa por 1.000 niños de 0 a 14 años. Matronas: tasa por 1.000 mujeres en edad fértil. En el resto: tasa por 1.000 habitantes

Fuente: Consejería de Salud. Indicadores Hospitalarios de la Región de Murcia

12.5.6. Atención Especializada. Evolución del número de médicos, técnicos sanitarios y enfermeros por 1.000 habitantes según dependencia del centro hospitalario.

	Tasa por 1000 habitantes										
	MURCIA (Región de)										
	2005	2006	2007	2008	2009	2010	2011	2012	2013	2014	2015
Médicos											
Total	1,917	1,929	2,013	2,008	2,068	2,204	2,277	2,291	2,281	2,315	2,331
SMS	1,372	1,395	1,471	1,473	1,542	1,611	1,677	1,670	1,646	1,649	1,650
Privados	0,545	0,534	0,542	0,535	0,526	0,593	0,601	0,621	0,635	0,666	0,681
Técnicos Sanitarios											
Total	2,756	2,914	3,100	3,145	3,148	3,187	3,179	3,106	3,026	3,045	3,089
SMS	2,332	2,470	2,620	2,674	2,683	2,710	2,738	2,650	2,565	2,573	2,609
Privados	0,424	0,444	0,480	0,471	0,465	0,477	0,441	0,455	0,461	0,472	0,480
Enfermeros											
Total	2,651	2,804	3,003	3,081	3,113	3,105	3,132	3,054	3,015	3,071	3,071
SMS	2,368	2,511	2,666	2,758	2,785	2,764	2,799	2,728	2,658	2,713	2,679
Privados	0,282	0,293	0,337	0,324	0,328	0,340	0,333	0,326	0,357	0,358	0,392

Fuente: Consejería de Salud. Indicadores Hospitalarios de la Región de Murcia

12.5.7. Atención Especializada. Evolución del número de médicos, técnicos sanitarios y enfermeros por 100 camas en funcionamiento según dependencia del centro hospitalario.

	Tasa por 100 camas en funcionamiento										
	MURCIA (Región de)										
	2005	2006	2007	2008	2009	2010	2011	2012	2013	2014	2015
Médicos											
Total	61,192	61,710	63,719	63,958	66,600	70,756	72,313	71,845	71,785	72,418	71,913
SMS	63,977	65,180	71,558	73,475	77,555	81,724	82,841	81,776	82,335	83,029	81,732
Privados	55,146	54,170	49,122	47,135	47,102	51,850	53,382	54,149	53,891	55,023	55,698
Técnicos Sanitarios											
Total	87,984	93,228	98,136	100,178	101,375	102,344	100,928	97,382	95,240	95,232	95,280
SMS	108,740	115,387	127,463	133,357	134,950	137,522	135,259	129,749	128,312	129,570	129,195
Privados	42,934	45,079	43,526	41,528	41,615	41,706	39,191	39,701	39,141	38,939	39,274
Enfermeros											
Total	84,617	89,699	95,044	98,152	100,266	99,693	99,461	95,773	94,874	96,044	94,732
SMS	110,439	117,289	129,700	137,539	140,076	140,256	138,314	133,534	132,968	136,627	132,679
Privados	28,571	29,752	30,514	28,527	29,408	29,773	29,589	28,478	30,256	29,515	32,067

Fuente: Consejería de Salud. Indicadores Hospitalarios de la Región de Murcia

12.5.8. Urgencia extrahospitalaria. Recursos humanos según áreas de salud y estamento profesional.

2016	SUAP				UME			
	Médicos	Enfermería	Celador	Conductor	Médicos	Enfermería	Celador	Conductor
MURCIA (Región de)	228	230	108	72	102	91	1	49
Área I - MURCIA OESTE	48	48	20	30	10	10	0	0
Área II - CARTAGENA	41	41	20	12	20	20	0	20
Área III - LORCA	30	30	12	0	10	10	0	10
Área IV - NOROESTE	8	10	8	0	5	5	0	0
Área V - ALTIPLANO	14	14	8	0	10	10	0	0
Área VI - VEGA MEDIA DEL SEGURA	30	30	12	10	10	10	1	9
Área VII - MURCIA ESTE	20	20	8	20	5	5	0	10
Área VIII - MAR MENOR	23	23	12	0	10	10	0	0
Área IX - VEGA ALTA DEL SEGURA	14	14	8	0	5	5	0	0

Mapa sanitario 2009 de la Región de Murcia, Orden de la Consejería de Sanidad y Consumo de 24/04/2009, BORM 7 de mayo de 2009, modificado por Orden de 14 de mayo de la Consejería de Sanidad y Política Social, BORM 26 de mayo de 2015.

Los coordinadores del EAP, responsables de enfermería y coord de SUAP, son desempeñados por alguno de los trabajadores que figuran en plantilla.

En el total regional para las UME se incluye también el personal del Centro Coordinador de Urgencias, integrado dentro de la plataforma 112 de Emergencias de la Región de Murcia.

Fuente: Consejería de Salud. Dirección General de Planificación, Investigación, Farmacia y Atención al Ciudadano

12.5.9. Cuidados paliativos. Recursos humanos según áreas de salud y estamento profesional.

2016	MURCIA (Región de)	Área I - MURCIA OESTE	Área II - CARTAGENA	Área III - LORCA	Área IV - NOROESTE	Área V - ALTIPLANO	Área VI - VEGA MEDIA DEL SEGURA	Área VII - MURCIA ESTE	Área VIII - MAR MENOR	Área IX - VEGA ALTA DEL SEGURA
Equipo de Soporte de Atención Domiciliaria (ESAD)										
Médicos	15	2	3	2	1	1	2	2	1	1
Enfermería	15	2	3	2	1	1	2	2	1	1
Auxiliares enfermería	8	1	1	1	1	1	1	1	1	0
Equipo de Soporte de Atención Hospitalaria (ESAH)										
Médicos	8	2	1	1	1	0	1	2	0	0
Enfermería	8	1	1	1	0	1	1	1	1	1
Protocolo Cuidados Paliativos Pediátrico (PCCP)										
Médicos	3	3	0	0	0	0	0	0	0	0
Enfermería	3	3	0	0	0	0	0	0	0	0

Mapa sanitario 2009 de la Región de Murcia, Orden de la Consejería de Sanidad y Consumo de 24/04/2009, BORM 7 de mayo de 2009, modificado por Orden de 14 de mayo de la Consejería de Sanidad y Política Social, BORM 26 de mayo de 2015.

Fuente: Consejería de Salud. Dirección General de Planificación, Investigación, Farmacia y Atención al Ciudadano

12.5.10. Salud mental. Evolución de los recursos humanos según tipo.

	2005	2006	2007	2008	2009	2010	2011	2012	2013	2014	2015	2016
En Unidades de Internamiento (hospitalarias)												
Psiquiatras	27	34	34	34	36	36	39	39	40	42	42	43
Psicólogos	10	10	10	11	13	13	13	13	14	14	14	14
En Centros de Salud Mental o Centros de Atención a Drogodependientes												
Psiquiatras	57	63	64	68	75	78	84	89	92	96	96	97
Médicos drogas	6	3	3	3	3	3	3	2	3	3	3	3
Psicólogos	43	46	53	58	63	63	72	72	75	77	77	75

Fuente: Servicio Murciano de Salud. Subdirección General de Programas, Innovación y Cronicidad

12.5.11. Profesionales sanitarios colegiados. Evolución del número de profesionales según disciplina.

	2006	2007	2008	2009	2010	2011	2012	2013	2014	2015	2016
MURCIA (Región de)											
Dentistas	738	767	797	843	889	938	963	1.012	1.027	1.062	1.085
Dietistas Nutricionistas									75	111	149
Diplomados en Enfermería	4.666	4.687	4.860	4.893	5.060	5.905	5.529	5.541	5.618	5.848	6.116
Diplomados en Enfermería con título de Matrona	161	163	169	164	163	191	208	241	253	267	267
Farmacéuticos	1.436	1.469	1.511	1.534	1.564	1.576	1.627	1.647	1.652	1.688	1.728
Físicos									1	1	1
Fisioterapeutas	1.093	1.200	1.281	1.324	1.388	1.420	1.447	1.473	1.511	1.617	1.716
Logopedas									499	568	586
Médicos	5.144	5.314	5.583	5.833	6.070	6.246	6.345	6.483	6.624	6.800	6.979
Ópticos-Optometristas						648	629	658	665	676	711
Podólogos	107	116	121	126	133	139	152	144	146	142	153
Protésicos Dentales							167	177	185	189	223
Psicólogos							338	427	1.325	1.267	1.202
Químicos								2	3	5	13
Terapeutas Ocupacionales									64	99	107
Veterinarios	777	822	835	854	838	825	819	826	846	872	879
ESPAÑA											
Dentistas	23.300	24.515	25.697	26.725	27.826	29.070	31.187	32.445	33.286	34.641	35.716
Dietistas Nutricionistas								2.010	2.551	2.884	3.361
Diplomados en Enfermería	237.050	242.990	250.020	255.445	262.915	268.309	265.569	266.495	274.817	284.184	291.848
Diplomados en Enfermería con título de Matrona	6.868	7.057	7.217	7.354	7.580	7.713	7.930	8.297	8.531	8.571	8.831
Farmacéuticos	60.961	61.758	62.507	63.377	64.203	64.977	65.472	66.657	68.381	69.774	71.119
Físicos						49	49	58	100	133	166
Fisioterapeutas	26.343	28.720	31.229	33.288	35.630	37.480	38.630	39.936	42.490	45.045	48.173
Logopedas								6.197	7.385	8.147	8.681
Médicos	203.091	208.098	213.977	219.031	223.484	226.424	228.917	232.816	238.240	242.840	247.974
Ópticos-Optometristas						15.141	15.220	15.825	15.930	16.317	16.882
Podólogos	4.554	4.909	5.114	5.263	5.540	5.814	6.050	6.197	6.423	6.867	7.040
Protésicos Dentales							6.161	6.232	6.247	6.672	7.164
Psicólogos							7.131	12.404	28.707	26.879	27.030
Químicos								424	383	351	343

12.5.11. Profesionales sanitarios colegiados. Evolución del número de profesionales según disciplina.

	2006	2007	2008	2009	2010	2011	2012	2013	2014	2015	2016
Terapeutas Ocupacionales								1.783	2.338	2.304	3.080
Veterinarios	26.502	27.594	28.188	28.403	28.949	29.060	29.096	29.541	30.289	31.242	31.961

Son datos a 31 de diciembre.

Los datos de Diplomados en Enfermería con título de Matrona pueden estar infraestimados, al no ser legalmente obligatorio estar colegiado en una determinada titulación de Diplomados en Enfermería para poder ejercerla.

Fuente: INE. Profesionales Sanitarios Colegiados

12.5.12. Profesionales sanitarios colegiados. Evolución del número de profesionales según disciplina, grupos de edad y sexo.

MURCIA (Región de)												
	2013			2014			2015			2016		
	TOTAL	Hombres	Mujeres	TOTAL	Hombres	Mujeres	TOTAL	Hombres	Mujeres	TOTAL	Hombres	Mujeres
Dentistas	1.012	468	544	1.027	476	551	1.062	482	580	1.085	488	597
Menos de 35 años	454	153	301	411	142	269	438	149	289	467	160	307
De 35 a 44 años	288	122	166	335	141	194	344	142	202	344	141	203
De 45 a 54 años	138	90	48	112	61	51	107	61	46	106	61	45
De 55 a 64 años	121	92	29	154	120	34	159	119	40	155	116	39
De 65 a 69 años	5	5	0	7	5	2	7	5	2	7	5	2
De 70 y más años	6	6	0	8	7	1	7	6	1	6	5	1
Dietistas Nutricionistas				75	18	57	111	26	85	149	33	116
Menos de 35 años				42	9	33	64	16	48	77	19	58
De 35 a 44 años				21	6	15	36	9	27	58	13	45
De 45 a 54 años				4	1	3	8	1	7	9	1	8
De 55 a 64 años				1	0	1	1	0	1	1	0	1
De 65 a 69 años				0	0	0	0	0	0	0	0	0
De 70 y más años				0	0	0	0	0	0	0	0	0
No consta				7	2	5	2	0	2	4	0	4
Diplomados en Enfermería	5.541	1.363	4.178	5.618	1.381	4.237	5.848	1.418	4.430	6.116	1.466	4.650
Menos de 35 años	2.050	335	1.715	1.959	334	1.625	2.040	353	1.687	2.110	360	1.750
De 35 a 44 años	1.468	310	1.158	1.707	356	1.351	1.839	385	1.454	1.957	421	1.536
De 45 a 54 años	729	226	503	879	228	651	891	214	677	957	232	725
De 55 a 64 años	796	339	457	1.030	436	594	1.032	442	590	1.037	423	614
De 65 a 69 años	19	9	10	26	15	11	28	13	15	36	16	20
De 70 y más años	15	10	5	17	12	5	18	11	7	19	14	5
No consta	464	134	330	0	0	0	0	0	0	0	0	0
Diplomados en Enfermería con título de Matrona	241	24	217	253	26	227	267	27	240	267	27	240
Farmacéuticos	1.647	631	1.016	1.652	633	1.019	1.688	641	1.047	1.728	655	1.073
Menos de 35 años	373	113	260	368	111	257	391	119	272	403	122	281
De 35 a 44 años	401	132	269	386	135	251	388	131	257	394	132	262
De 45 a 54 años	353	123	230	363	121	242	353	121	232	364	126	238

12.5.12. Profesionales sanitarios colegiados. Evolución del número de profesionales según disciplina, grupos de edad y sexo.

MURCIA (Región de)												
	2013			2014			2015			2016		
	TOTAL	Hombres	Mujeres	TOTAL	Hombres	Mujeres	TOTAL	Hombres	Mujeres	TOTAL	Hombres	Mujeres
De 55 a 64 años	317	151	166	326	149	177	336	149	187	336	153	183
De 65 a 69 años	58	28	30	59	32	27	71	40	31	73	37	36
De 70 y más años	145	84	61	150	85	65	149	81	68	158	85	73
Físicos				1	1	0	1	1	0	1	1	0
Fisioterapeutas	1.473	514	959	1.511	533	978	1.617	583	1.034	1.716	641	1.075
Menos de 35 años	909	292	617	863	280	583	879	299	580	892	323	569
De 35 a 44 años	476	170	306	548	197	351	624	225	399	686	248	438
De 45 a 54 años	52	26	26	60	27	33	76	33	43	101	45	56
De 55 a 64 años	30	20	10	34	23	11	33	21	12	33	21	12
De 65 a 69 años	5	5	0	5	5	0	3	3	0	1	1	0
De 70 y más años	1	1	0	1	1	0	2	2	0	3	3	0
Logopedas				499	44	455	568	47	521	586	46	540
Menos de 35 años				152	4	148	201	4	197	250	12	238
De 35 a 44 años				187	20	167	189	21	168	162	13	149
De 45 a 54 años				100	13	87	109	13	96	93	11	82
De 55 a 64 años				55	6	49	64	8	56	81	10	71
De 65 a 69 años				3	1	2	2	0	2	0	0	0
De 70 y más años				2	0	2	3	1	2	0	0	0
Médicos	6.483	3.657	2.826	6.624	3.670	2.954	6.800	3.692	3.108	6.979	3.741	3.238
Menos de 35 años	1.303	452	851	1.320	434	886	1.367	435	932	1.399	439	960
De 35 a 44 años	1.388	597	791	1.407	605	802	1.424	595	829	1.451	595	856
De 45 a 54 años	1.588	921	667	1.454	801	653	1.377	717	660	1.358	688	670
De 55 a 64 años	1.588	1.125	463	1.774	1.224	550	1.918	1.306	612	1.967	1.319	648
De 65 a 69 años	236	209	27	277	246	31	300	262	38	340	278	62
De 70 y más años	380	353	27	392	360	32	414	377	37	464	422	42
Ópticos-Optometristas	658	185	473	665	185	480	676	189	487	711	195	516
Menos de 35 años	238	36	202	202	35	167	205	33	172	234	38	196
De 35 a 44 años	285	83	202	315	81	234	316	84	232	322	84	238
De 45 a 54 años	99	43	56	105	44	61	106	44	62	107	45	62

12.5.12. Profesionales sanitarios colegiados. Evolución del número de profesionales según disciplina, grupos de edad y sexo.

MURCIA (Región de)												
	2013			2014			2015			2016		
	TOTAL	Hombres	Mujeres	TOTAL	Hombres	Mujeres	TOTAL	Hombres	Mujeres	TOTAL	Hombres	Mujeres
De 55 a 64 años	25	15	10	32	17	15	38	20	18	37	20	17
De 65 a 69 años	6	5	1	5	4	1	5	4	1	5	4	1
De 70 y más años	5	3	2	6	4	2	6	4	2	6	4	2
Podólogos	144	70	74	146	71	75	142	68	74	153	70	83
Menos de 35 años	68	24	44	47	15	32	60	19	41	55	17	38
De 35 a 44 años	49	26	23	68	34	34	52	28	24	66	32	34
De 45 a 54 años	11	6	5	14	8	6	14	7	7	15	7	8
De 55 a 64 años	13	11	2	13	10	3	12	10	2	14	11	3
De 65 a 69 años	1	1	0	2	2	0	2	2	0	2	2	0
De 70 y más años	2	2	0	2	2	0	2	2	0	1	1	0
Protésicos Dentales	177	138	39	185	142	43	189	145	44	223	161	62
Menos de 35 años	35	18	17	51	30	21	55	33	22	47	28	19
De 35 a 44 años	70	55	15	70	54	16	71	55	16	68	42	26
De 45 a 54 años	48	43	5	45	40	5	44	39	5	69	54	15
De 55 a 64 años	18	16	2	15	14	1	15	14	1	29	27	2
De 65 a 69 años	5	5	0	3	3	0	3	3	0	6	6	0
De 70 y más años	1	1	0	1	1	0	1	1	0	4	4	0
Psicólogos	427	117	310	1.325	242	1.083	1.267	230	1.037	1.202	219	983
Menos de 35 años	148	20	128	607	87	520	505	71	434	442	64	378
De 35 a 44 años	123	31	92	380	63	317	407	65	342	393	61	332
De 45 a 54 años	110	45	65	239	62	177	229	56	173	220	51	169
De 55 a 64 años	43	19	24	94	27	67	119	35	84	138	38	100
De 65 a 69 años	2	1	1	2	1	1	1	0	1	3	2	1
De 70 y más años	1	1	0	3	2	1	6	3	3	6	3	3
Químicos	2	1	1	3	2	1	5	3	2	13	7	6
Terapeutas Ocupacionales				64	6	58	99	8	91	107	17	90
Menos de 35 años				46	4	42	71	3	68	63	12	51
De 35 a 44 años				11	1	10	17	4	13	25	3	22
De 45 a 54 años				5	1	4	9	1	8	15	2	13

12.5.12. Profesionales sanitarios colegiados. Evolución del número de profesionales según disciplina, grupos de edad y sexo.

MURCIA (Región de)												
	2013			2014			2015			2016		
	TOTAL	Hombres	Mujeres	TOTAL	Hombres	Mujeres	TOTAL	Hombres	Mujeres	TOTAL	Hombres	Mujeres
De 55 a 64 años				2	0	2	2	0	2	4	0	4
De 65 a 69 años				0	0	0	0	0	0	0	0	0
De 70 y más años				0	0	0	0	0	0	0	0	0
Veterinarios	826	456	370	846	470	376	872	479	393	879	474	405
Menos de 35 años	210	65	145	212	70	142	203	68	135	194	59	135
De 35 a 44 años	282	144	138	279	141	138	277	132	145	266	126	140
De 45 a 54 años	250	167	83	270	180	90	298	192	106	315	195	120
De 55 a 64 años	42	38	4	39	33	6	48	41	7	56	46	10
De 65 a 69 años	5	5	0	9	9	0	11	11	0	15	15	0
De 70 y más años	37	37	0	37	37	0	35	35	0	33	33	0

Son datos a 31 de diciembre.

Los datos de Diplomados en Enfermería con título de Matrona pueden estar infraestimados, al no ser legalmente obligatorio estar colegiado en una determinada titulación de Diplomados en Enfermería para poder ejercerla.

Fuente: INE. Profesionales Sanitarios Colegiados

12.5.13. Profesionales sanitarios colegiados. Evolución del número de profesionales según disciplina, situación laboral y sexo.

	MURCIA (Región de)											
	2013			2014			2015			2016		
	TOTAL	Hombres	Mujeres	TOTAL	Hombres	Mujeres	TOTAL	Hombres	Mujeres	TOTAL	Hombres	Mujeres
Dentistas												
Total	1.012	468	544	1.027	476	551	1.062	482	580	1.085	488	597
Colegiados no jubilados	1.012	468	544	1.027	476	551	1.062	482	580	1.085	488	597
Dietistas Nutricionistas												
Total				75	18	57	111	26	85	149	33	116
Colegiados no jubilados				75	18	57	109	26	83	145	33	112
No consta				0	0	0	2	0	2	4	0	4
Diplomados en Enfermería												
Total	5.541	1.363	4.178	5.618	1.381	4.237	5.848	1.418	4.430	6.116	1.466	4.650
Colegiados no jubilados	5.541	1.363	4.178	5.618	1.381	4.237	5.848	1.418	4.430	6.116	1.466	4.650
Diplomados en Enfermería con título de Matrona												
Total	241	24	217	253	26	227	267	27	240	267	27	240
Colegiados no jubilados	241	24	217	253	26	227	267	27	240	267	27	240
Farmacéuticos												
Total	1.647	631	1.016	1.652	633	1.019	1.688	641	1.047	1.728	655	1.073
Colegiados no jubilados	1.542	576	966	1.532	569	963	1.568	579	989	1.595	588	1.007
Colegiados jubilados	105	55	50	120	64	56	120	62	58	133	67	66
Físicos												
Total				1	1	0	1	1	0	1	1	0
Fisioterapeutas												
Total	1.473	514	959	1.511	533	978	1.617	583	1.034	1.716	641	1.075
Colegiados no jubilados	1.472	513	959	1.510	532	978	1.617	583	1.034	1.716	641	1.075
Colegiados jubilados	1	1	0	1	1	0	0	0	0	0	0	0
Logopedas												
Total				499	44	455	568	47	521	586	46	540
Colegiados no jubilados				499	44	455	563	46	517	586	46	540
Colegiados jubilados				0	0	0	5	1	4	0	0	0

12.5.13. Profesionales sanitarios colegiados. Evolución del número de profesionales según disciplina, situación laboral y sexo.

	MURCIA (Región de)											
	2013			2014			2015			2016		
	TOTAL	Hombres	Mujeres	TOTAL	Hombres	Mujeres	TOTAL	Hombres	Mujeres	TOTAL	Hombres	Mujeres
Médicos												
Total	6.483	3.657	2.826	6.624	3.670	2.954	6.800	3.692	3.108	6.979	3.741	3.238
Colegiados no jubilados	5.997	3.223	2.774	6.111	3.212	2.899	6.252	3.210	3.042	6.374	3.222	3.152
Colegiados jubilados	486	434	52	513	458	55	548	482	66	605	519	86
Ópticos-Optometristas												
Total	658	185	473	665	185	480	676	189	487	711	195	516
Colegiados no jubilados	654	182	472	660	182	478	672	186	486	706	191	515
Colegiados jubilados	4	3	1	5	3	2	4	3	1	5	4	1
Podólogos												
Total	144	70	74	146	71	75	142	68	74	153	70	83
Colegiados no jubilados	144	70	74	144	69	75	141	67	74	150	67	83
Colegiados jubilados	0	0	0	2	2	0	1	1	0	3	3	0
Protésicos Dentales												
Total	177	138	39	185	142	43	189	145	44	223	161	62
Colegiados no jubilados	173	134	39	181	138	43	185	141	44	222	160	62
Colegiados jubilados	2	2	0	0	0	0	0	0	0	1	1	0
No consta	2	2	0	4	4	0	4	4	0	0	0	0
Psicólogos												
Total	427	117	310	1.325	242	1.083	1.267	230	1.037	1.202	219	983
Colegiados no jubilados	426	116	310	1.322	240	1.082	1.260	227	1.033	1.191	212	979
Colegiados jubilados	1	1	0	3	2	1	7	3	4	9	5	4
No consta	0	0	0	0	0	0	0	0	0	2	2	0
Químicos												
Total	2	1	1	3	2	1	5	3	2	13	7	6
Colegiados no jubilados	2	1	1	3	2	1	5	3	2	13	7	6
Terapeutas Ocupacionales												
Total				64	6	58	99	8	91	107	17	90
Colegiados no jubilados				64	6	58	99	8	91	107	17	90

12.5.13. Profesionales sanitarios colegiados. Evolución del número de profesionales según disciplina, situación laboral y sexo.

	MURCIA (Región de)											
	2013			2014			2015			2016		
	TOTAL	Hombres	Mujeres	TOTAL	Hombres	Mujeres	TOTAL	Hombres	Mujeres	TOTAL	Hombres	Mujeres
Veterinarios												
Total	826	456	370	846	470	376	872	479	393	879	474	405
Colegiados no jubilados	785	415	370	803	427	376	829	436	393	836	431	405
Colegiados jubilados	41	41	0	43	43	0	43	43	0	43	43	0

Son datos a 31 de diciembre.

Los datos de Diplomados en Enfermería con título de Matrona pueden estar infraestimados, al no ser legalmente obligatorio estar colegiado en una determinada titulación de Diplomados en Enfermería para poder ejercerla.

Fuente: INE. Profesionales Sanitarios Colegiados

12.6.1. Atención Primaria. Balance de los recursos sanitarios adscritos al mapa sanitario según áreas de salud.

	2016									
	MURCIA (Región de)	Área I: Murcia Oeste	Área II: Cartagena	Área III: Lorca	Área IV: Noroeste	Área V: Altiplano	Área VI: Vega Media del Segura	Área VII: Murcia Este	Área VIII: Mar Menor	Área IX: Vega Alta del Segura
Equipos de Atención Primaria	85	14	16	10	6	3	15	12	5	4
Bases 061	17	2	4	2	1	2	2	1	2	1
Centros de Salud	85	14	16	10	6	3	15	12	5	4
Centros de Salud Mental	15	4	1	2	1	2	2	2	0	1
Consultorios	182	33	44	28	21	3	23	17	10	3
PAC (Punto de Atención Continuada)	12	1	2	2	3	0	2	1	0	1
PEA (Punto de Especial Aislamiento)	9	2	1	3	3	0	0	0	0	0
Servicios de Urgencia	27	5	5	3	2	2	3	2	3	2
Zonas de Salud	90	15	17	11	6	3	17	12	5	4
Hospitales Públicos	10	1	1	1	1	1	1	1	1	1

Mapa sanitario 2009 de la Región de Murcia, Orden de la Consejería de Sanidad y Consumo de 24/04/2009, BORM 7 de mayo de 2009, modificado por Orden de 14 de mayo de la Consejería de Sanidad y Política Social, BORM 26 de mayo de 2015.

Hospitales Públicos: El total regional incluye uno más correspondiente al Hospital Psiquiátrico Román Alberca que es de referencia regional.

Fuente: Consejería de Salud. Dirección General de Planificación, Investigación, Farmacia y Atención al Ciudadano

12.6.2. Atención Especializada. Evolución del número de establecimientos sanitarios según dependencia y tipo de centro.

	MURCIA (Región de)											
	2005	2006	2007	2008	2009	2010	2011	2012	2013	2014	2015	2016
Total												
Total	25	26	27	26	26	26	26	26	27	27	27	27
Hospitales de agudos	18	18	18	17	17	17	17	18	18	18	17	16
Hospitales de larga estancia	4	5	6	6	6	6	6	5	6	6	7	8
Hospitales psiquiátricos	3	3	3	3	3	3	3	3	3	3	3	3
Públicos												
Total	11	11	11	10	10	10	10	10	10	10	10	10
Hospitales de agudos	10	10	10	9	9	9	9	9	9	9	9	9
Hospitales de larga estancia	0	0	0	0	0	0	0	0	0	0	0	0
Hospitales psiquiátricos	1	1	1	1	1	1	1	1	1	1	1	1
Privados												
Total	14	15	16	16	16	16	16	16	17	17	17	17
Hospitales de agudos	8	8	8	8	8	8	8	9	9	9	8	7
Hospitales de larga estancia	4	5	6	6	6	6	6	5	6	6	7	8
Hospitales psiquiátricos	2	2	2	2	2	2	2	2	2	2	2	2

Datos a 31 de diciembre.

Fuente: Consejería de Salud. Catálogo de Hospitales Región de Murcia

12.6.3. Atención Especializada. Evolución de la dotación en los establecimientos sanitarios según dependencia.

	MURCIA (Región de)															
	Públicos								Privados							
	2009	2010	2011	2012	2013	2014	2015	2016	2009	2010	2011	2012	2013	2014	2015	2016
Camas instaladas	3.026	3.047	3.120	3.128	3.125	3.161	3.175	3.199	1.516	1.523	1.527	1.561	1.638	1.668	1.675	1.648
Equipos de TAC	15	15	17	17	17	17	18	19	6	6	6	6	7	7	6	6
Equipos de resonanc. magnét.	5	6	9	9	9	9	9	9	10	9	9	9	9	11	10	10
Gammacámara	0	1	2	2	2	2	2	2	0	0	0	0	0	0	0	0
Sala de hemodinámica	3	3	4	5	5	5	5	5	2	2	2	2	2	2	2	2
Angiografía por sustrac. digital	5	5	8	9	9	9	9	9	1	1	2	1	1	1	1	1
Litotricia por ondas de choque	0	0	0	0	0	0	0	0	1	1	1	1	1	2	2	2
Bomba de cobalto	0	0	0	0	0	0	0	0	0	0	0	0	0	0	0	0
Acelerador de partículas	3	3	5	5	5	5	5	5	0	0	0	0	0	0	0	0
Equipos de SPECT	3	3	4	4	4	4	4	4	1	1	1	1	1	1	1	1
Equipos de PET	1	1	2	2	2	2	2	2	0	0	0	0	0	0	0	0
Mamógrafos	11	11	11	11	10	11	11	11	5	5	5	6	7	8	8	8
Densitómetros óseos	0	0	0	0	0	0	1	1	5	5	4	4	4	4	4	4
Equipos de hemodiálisis	103	103	104	103	104	107	107	103	0	0	0	0	0	0	0	0

Datos a 31 de diciembre.

Fuente: Consejería de Salud. Catálogo de Hospitales Región de Murcia

12.6.4. Atención Especializada. Evolución de la dotación en funcionamiento en los establecimientos sanitarios según dependencia.

	MURCIA (Región de)								
	2007	2008	2009	2010	2011	2012	2013	2014	2015
Total									
Camas	4.399	4.686	4.509	4.565	4.634	4.660	4.643	4.677	4.746
Incubadoras	95	98	112	114	121	121	126	125	118
Quirófanos	114	120	126	128	141	143	144	144	147
Paritorios	16	16	16	16	25	26	29	38	38
Salas de Hemodinámica				5	6	7	7	7	7
Salas de Rx convencional				90	97	97	88	90	89
Plazas en hospital de día	229		258	327	438	432	433	450	443
Médico				213	250	248	249	255	252
Quirúrgico				114	188	184	184	195	191
SMS									
Camas	2.862	3.022	2.887	2.889	2.978	2.985	2.921	2.905	2.956
Incubadoras	85	88	103	104	113	113	117	116	109
Quirófanos	75	79	84	84	97	98	98	98	99
Paritorios	12	12	12	12	21	22	25	34	34
Salas de Hemodinámica				3	4	5	5	5	5
Salas de Rx convencional				72	79	79	70	72	72
Plazas en hospital de día	222		252	309	401	395	395	399	396
Médico				207	244	242	242	248	245
Quirúrgico				102	157	153	153	151	151
Privados									
Camas	1.537	1.664	1.622	1.676	1.656	1.675	1.722	1.772	1.790
Incubadoras	10	10	9	10	8	8	9	9	9
Quirófanos	39	41	42	44	44	45	46	46	48
Paritorios	4	4	4	4	4	4	4	4	4
Salas de Hemodinámica				2	2	2	2	2	2
Salas de Rx convencional				18	18	18	18	18	17
Plazas en hospital de día	7		6	18	37	37	38	51	47
Médico				6	6	6	7	7	7
Quirúrgico				12	31	31	31	44	40

Fuente: Consejería Salud. Indicadores Hospitalarios de la Región de Murcia

12.6.5. Urgencia Extrahospitalaria. Dispositivos según áreas de salud.

2016	Recursos asistenciales			
	PAC	PEA	SUAP	UME
MURCIA (Región de)	12	9	27	17
Área I - MURCIA OESTE	1	2	5	2
Área II - CARTAGENA	2	1	5	4
Área III - LORCA	2	3	3	2
Área IV - NOROESTE	3	3	2	1
Área V - ALTIPLANO	0	0	2	2
Área VI - VEGA MEDIA DEL SEGURA	2	0	3	2
Área VII - MURCIA ESTE	1	0	2	1
Área VIII - MAR MENOR	0	0	3	2
Área IX - VEGA ALTA DEL SEGURA	1	0	2	1

(PAC) Punto de Atención Continuada.

(PEA) Punto de Especial Aislamiento.

(SUAP) Servicio de Urgencias de Atención Primaria.

(UME) Unidades Móviles de Emergencia - Bases 061.

Mapa sanitario 2009 de la Región de Murcia, Orden de la Consejería de Sanidad y Consumo de 24/04/2009, BORM 7 de mayo de 2009, modificado por Orden de 14 de mayo de la Consejería de Sanidad y Política Social, BORM 26 de mayo de 2015.

Fuente: Consejería de Salud. Dirección General de Planificación, Investigación, Farmacia y Atención al Ciudadano

12.6.6. Cuidados Paliativos. Dispositivos para la atención a los cuidados paliativos de la Región de Murcia según áreas de salud.

2016	Equipo de Soporte de Atención Domiciliaria (ESAD)	Equipo de Soporte de Atención Hospitalaria (ESAH)	Protocolo Cuidados Paliativos Pediátrico (PCCP)
MURCIA (Región de)	9	9	1
Área I - MURCIA OESTE	1	1	1
Área II - CARTAGENA	1	1	0
Área III - LORCA	1	1	0
Área IV - NOROESTE	1	1	0
Área V - ALTIPLANO	1	1	0
Área VI - VEGA MEDIA DEL SEGURA	1	1	0
Área VII - MURCIA ESTE	1	1	0
Área VIII - MAR MENOR	1	1	0
Área IX - VEGA ALTA DEL SEGURA	1	1	0

Mapa sanitario 2009 de la Región de Murcia, Orden de la Consejería de Sanidad y Consumo de 24/04/2009, BORM 7 de mayo de 2009, modificado por Orden de 14 de mayo de la Consejería de Sanidad y Política Social, BORM 26 de mayo de 2015.

En el caso de la población infantil existe la unidad de referencia regional "Hospitalización a domicilio infantil" donde aplican el protocolo de cuidados paliativos domiciliarios pediátricos (PCCP). Su misión básica es apoyar, colaborar y dar soporte a los profesionales en la atención integral y continuada de niños en situación de terminalidad así como a sus familias y/o cuidadores. Su ámbito de actuación es la Región de Murcia, interviniendo en el domicilio, en el Centro de Salud o en el Hospital, aportando una cobertura telefónica de 24 horas todos los días del año.

Fuente: Consejería de Salud. Dirección General de Planificación, Investigación, Farmacia y Atención al Ciudadano

12.7.1. Población asignada a cada Equipo de Atención Primaria según sexo, edad (grupos quinquenales) y áreas de salud.

2016	TOTAL	Área I: Murcia Oeste	Área II: Cartagena	Área III: Lorca	Área IV: Noroeste	Área V: Altiplano	Área VI: Vega Media del Segura	Área VII: Murcia Este	Área VIII: Mar Menor	Área IX: Vega Alta del Segura
AMBOS SEXOS	1.425.556	249.825	267.097	173.117	69.689	59.598	249.742	199.389	103.615	53.484
0-4 años	77.098	13.620	14.388	9.620	3.062	3.118	13.482	10.656	6.400	2.752
5-9 años	88.786	15.426	16.983	10.630	3.605	3.736	15.668	12.360	7.403	2.975
10-14 años	85.129	14.660	16.307	10.346	3.713	3.682	14.974	11.657	6.857	2.933
15-19 años	76.875	13.353	14.149	9.444	3.875	3.470	13.158	10.585	5.905	2.936
20-24 años	76.231	13.380	13.716	9.257	4.018	3.436	13.041	10.752	5.555	3.076
25-29 años	85.046	15.044	15.651	10.192	4.142	3.568	14.847	12.060	6.197	3.345
30-34 años	100.091	17.541	18.279	12.697	4.238	4.061	17.720	14.133	7.724	3.698
35-39 años	126.635	22.318	22.672	16.448	5.150	5.262	22.411	18.224	9.691	4.459
40-44 años	126.776	22.345	22.821	15.889	5.497	5.242	22.622	18.095	9.621	4.644
45-49 años	115.957	20.337	21.173	13.664	5.522	4.503	21.124	16.718	8.570	4.346
50-54 años	102.669	18.174	19.098	11.898	5.271	4.279	18.286	14.627	7.166	3.870
55-59 años	85.693	15.023	16.316	9.726	4.881	3.826	15.055	12.140	5.456	3.270
60-64 años	65.033	11.511	13.049	7.629	3.434	2.795	11.207	9.211	3.892	2.305
65-69 años	57.762	10.246	11.528	7.130	3.163	2.435	9.979	7.523	3.586	2.172
70-74 años	48.986	8.368	10.183	5.865	2.924	1.883	8.285	6.292	3.155	2.031
75-79 años	40.004	7.059	7.943	4.713	2.441	1.408	6.601	5.549	2.577	1.713
80-84 años	34.979	6.083	6.925	4.169	2.356	1.444	5.864	4.588	2.032	1.518
85-89 años	21.658	3.673	3.969	2.535	1.659	994	3.700	2.868	1.256	1.004
90-94 años	8.435	1.386	1.622	1.059	603	378	1.424	1.118	481	364
95 y más años	1.713	278	325	206	135	78	294	233	91	73
HOMBRES	714.226	124.187	133.363	88.535	35.057	30.460	123.532	98.560	53.575	26.957
0-4 años	39.895	7.040	7.517	5.003	1.597	1.645	6.947	5.436	3.328	1.382
5-9 años	45.773	7.936	8.715	5.545	1.914	1.895	8.068	6.402	3.814	1.484
10-14 años	43.993	7.602	8.514	5.336	1.889	1.867	7.746	5.916	3.585	1.538
15-19 años	39.665	6.920	7.251	4.897	1.970	1.773	6.748	5.440	3.114	1.552
20-24 años	39.146	6.928	7.057	4.758	2.130	1.810	6.629	5.391	2.830	1.613
25-29 años	42.342	7.496	7.716	5.080	2.131	1.915	7.306	5.945	3.084	1.669

12.7.1. Población asignada a cada Equipo de Atención Primaria según sexo, edad (grupos quinquenales) y áreas de salud.

2016	TOTAL	Área I: Murcia Oeste	Área II: Cartagena	Área III: Lorca	Área IV: Noroeste	Área V: Altiplano	Área VI: Vega Media del Segura	Área VII: Murcia Este	Área VIII: Mar Menor	Área IX: Vega Alta del Segura
30-34 años	50.272	8.683	9.180	6.662	2.149	2.106	8.631	7.050	3.890	1.921
35-39 años	66.715	11.484	11.843	9.045	2.680	2.837	11.603	9.463	5.333	2.427
40-44 años	66.507	11.542	11.979	8.688	2.841	2.765	11.576	9.295	5.299	2.522
45-49 años	59.920	10.414	10.905	7.207	2.846	2.402	10.687	8.574	4.616	2.269
50-54 años	52.478	9.156	9.815	6.207	2.700	2.198	9.130	7.415	3.882	1.975
55-59 años	42.672	7.440	8.038	4.889	2.484	1.957	7.457	5.852	2.878	1.677
60-64 años	31.778	5.604	6.395	3.812	1.709	1.414	5.396	4.338	1.981	1.129
65-69 años	27.362	4.788	5.480	3.496	1.504	1.192	4.646	3.508	1.740	1.008
70-74 años	22.616	3.837	4.626	2.766	1.395	904	3.795	2.834	1.553	906
75-79 años	17.581	3.017	3.510	2.120	1.121	633	2.918	2.383	1.135	744
80-84 años	14.282	2.447	2.794	1.708	1.015	610	2.375	1.803	876	654
85-89 años	8.051	1.367	1.433	919	674	377	1.385	1.082	452	362
90-94 años	2.718	416	513	341	264	143	403	366	162	110
95 y más años	460	70	82	56	44	17	86	67	23	15
MUJERES	703.501	123.931	133.447	82.705	34.555	28.933	124.694	99.751	49.015	26.470
0-4 años	37.613	6.590	7.078	4.590	1.449	1.487	6.720	5.317	3.000	1.382
5-9 años	43.224	7.616	8.290	5.032	1.733	1.854	7.638	6.025	3.577	1.459
10-14 años	40.302	6.812	7.606	4.968	1.838	1.813	7.034	5.618	3.181	1.432
15-19 años	35.949	6.201	6.680	4.368	1.894	1.670	6.109	4.948	2.700	1.379
20-24 años	37.371	6.578	6.763	4.458	1.934	1.632	6.427	5.415	2.660	1.504
25-29 años	42.540	7.471	8.049	4.989	1.951	1.689	7.564	6.042	3.159	1.626
30-34 años	51.707	9.222	9.535	6.256	2.214	1.993	9.432	7.279	3.883	1.893
35-39 años	60.382	10.844	11.092	7.287	2.482	2.443	10.908	8.853	4.415	2.058
40-44 años	58.820	10.424	10.661	6.882	2.692	2.382	10.930	8.581	4.154	2.114
45-49 años	55.205	9.760	10.196	6.254	2.708	2.121	10.215	8.066	3.836	2.049
50-54 años	48.203	8.714	9.072	5.419	2.470	1.993	8.698	6.887	3.103	1.847
55-59 años	41.020	7.164	8.015	4.546	2.254	1.772	7.290	6.069	2.416	1.494
60-64 años	32.395	5.769	6.556	3.720	1.729	1.373	5.567	4.684	1.817	1.180

12.7.1. Población asignada a cada Equipo de Atención Primaria según sexo, edad (grupos quinquenales) y áreas de salud.

2016	TOTAL	Área I: Murcia Oeste	Área II: Cartagena	Área III: Lorca	Área IV: Noroeste	Área V: Altiplano	Área VI: Vega Media del Segura	Área VII: Murcia Este	Área VIII: Mar Menor	Área IX: Vega Alta del Segura
65-69 años	29.933	5.325	6.071	3.559	1.630	1.210	5.205	3.958	1.846	1.129
70-74 años	25.213	4.363	5.343	2.967	1.478	953	4.175	3.305	1.537	1.092
75-79 años	23.180	4.112	4.643	2.567	1.388	840	3.876	3.310	1.435	1.009
80-84 años	20.449	3.600	4.030	2.418	1.361	839	3.463	2.714	1.139	885
85-89 años	13.530	2.287	2.523	1.639	959	590	2.305	1.810	775	642
90-94 años	5.304	891	1.032	642	310	225	915	729	319	241
95 y más años	1.161	188	212	144	81	54	223	141	63	55

Fuente: Ministerio de Salud, Servicios Sociales e Igualdad. Sistema de Información de Atención Primaria

12.7.2. Atención Primaria. Evolución del número de consultas según áreas de salud, tipo de profesional y lugar de consulta.

	Centro de AP			Fuera de centro AP		
	Medicina de familia	Pediatría	Enfermería	Medicina de familia	Pediatría	Enfermería
2015						
MURCIA (Región de)	6.727.451	1.221.088	3.701.162	41.352	236	373.911
Área I - MURCIA OESTE	1.180.330	225.173	677.792	7.394	33	67.813
Área II - CARTAGENA	1.264.723	245.614	733.135	7.112	34	60.965
Área III - LORCA	864.031	149.980	417.762	3.976	23	40.644
Área IV - NOROESTE	365.500	53.906	138.636	6.123	60	32.434
Área V - ALTIPLANO	240.212	36.467	128.640	3.129	14	25.450
Área VI - VEGA MEDIA DEL SEGURA	1.068.407	197.044	603.537	4.673	3	60.109
Área VII - MURCIA ESTE	906.440	177.365	520.514	4.629	12	44.083
Área VIII - MAR MENOR	546.779	92.385	348.593	3.168	57	16.662
Área IX - VEGA ALTA DEL SEGURA	291.029	43.154	132.553	1.148	0	25.751
2016						
MURCIA (Región de)	6.778.421	1.200.594	3.744.989	38.818	232	367.742
Área I - MURCIA OESTE	1.171.546	208.777	673.363	6.754	16	66.866
Área II - CARTAGENA	1.261.838	241.183	700.872	6.516	13	58.558
Área III - LORCA	949.214	179.694	455.344	4.536	86	44.468
Área IV - NOROESTE	389.100	52.090	157.567	5.776	67	35.213
Área V - ALTIPLANO	235.441	36.386	110.150	3.598	2	25.452
Área VI - VEGA MEDIA DEL SEGURA	1.066.993	191.008	632.359	4.041	12	56.845
Área VII - MURCIA ESTE	886.203	171.004	527.119	4.092	5	40.508
Área VIII - MAR MENOR	524.881	82.132	351.689	2.428	31	16.406
Área IX - VEGA ALTA DEL SEGURA	293.205	38.320	136.526	1.077	0	23.426

Mapa sanitario 2009 de la Región de Murcia, Orden de la Consejería de Sanidad y Consumo de 24/04/2009, BORM 7 de mayo de 2009, modificado por Orden de 14 de mayo de la Consejería de Sanidad y Política Social, BORM 26 de mayo de 2015.

Fuente: Consejería de Salud. Dirección General de Planificación, Investigación, Farmacia y Atención al Ciudadano

12.7.3. Atención Primaria. Evolución de la frecuentación general a consultas según tipo de profesional y áreas de salud.

	MEDICINA DE FAMILIA				PEDIATRÍA				ENFERMERÍA			
	2013	2014	2015	2016	2013	2014	2015	2016	2013	2014	2015	2016
MURCIA (Región de)	6,30	6,27	5,76	5,72	5,14	5,60	5,24	5,14	3,16	3,06	2,89	2,89
Área I - MURCIA OESTE	6,29	6,27	5,78	5,64	5,67	5,72	5,54	5,11	3,03	3,10	3,03	2,96
Área II - CARTAGENA	6,25	6,14	5,78	5,69	5,61	5,50	5,55	5,44	3,12	3,15	3,00	2,84
Área III - LORCA	7,29	7,56	6,10	6,59	3,64	5,69	5,34	6,35	3,58	2,93	2,69	2,89
Área IV - NOROESTE	7,59	7,10	6,20	6,56	6,08	5,75	5,68	5,52	3,90	3,48	2,46	2,77
Área V - ALTIPLANO	5,55	5,54	4,95	4,80	3,73	3,96	3,71	3,71	3,39	3,13	2,61	2,28
Área VI - VEGA MEDIA DEL SEGURA	5,45	5,47	5,22	5,13	4,97	4,85	4,80	4,65	2,81	2,81	2,69	2,76
Área VII - MURCIA ESTE	5,80	5,74	5,53	5,33	5,49	5,46	5,48	5,27	2,87	2,88	2,86	2,85
Área VIII - MAR MENOR	6,78	6,90	6,69	6,26	5,26	5,59	4,85	4,25	3,71	3,60	3,61	3,55
Área IX - VEGA ALTA DEL SEGURA	7,35	6,94	6,46	6,48	4,93	5,89	5,34	4,77	2,98	3,06	2,97	2,99

Media de consultas ordinarias por habitante y año.

Mapa sanitario 2009 de la Región de Murcia, Orden de la Consejería de Sanidad y Consumo de 24/04/2009, BORM 7 de mayo de 2009, modificado por Orden de 14 de mayo de la Consejería de Sanidad y Política Social, BORM 26 de mayo de 2015.

Fuente: Consejería de Salud. Dirección General de Planificación, Investigación, Farmacia y Atención al Ciudadano

12.7.4. Atención Especializada. Evolución de los pacientes dados de alta según áreas asistenciales y dependencia. ECSAE.

MURCIA (Región de)	2013			2014			2015		
	Total	SMS	Privados	Total	SMS	Privados	Total	SMS	Privados
TOTAL	150.905	119.839	31.066	154.082	121.378	32.704	156.405	123.689	32.716
Medicina y Especialidades Médicas	61.370	52.677	8.693	63.100	53.785	9.315	64.349	55.937	8.412
Medicina Interna							35.928	28.904	7.024
Especialidades Médicas							28.421	27.033	1.388
Especialidades Quirúrgicas	35.168	26.744	8.424	35.936	26.720	9.216	37.179	26.975	10.204
Cirugía Ortopédica y Traumatología	16.876	8.752	8.124	17.261	8.570	8.691	17.588	8.672	8.916
Obstetricia y Ginecología	22.592	19.544	3.048	22.848	20.055	2.793	21.946	19.306	2.640
Pediatría	8.559	8.028	531	8.330	7.759	571	8.672	8.099	573
Neonatología	1.819	1.794	25	1.830	1.788	42	2.027	1.859	168
Cirugía Pediátrica							788	761	27
Resto Pediatría	6.740	6.234	506	6.500	5.971	529	5.857	5.479	378
Medicina Intensiva	1.974	1.637	337	1.771	1.571	200	1.915	1.736	179
UCI	1.904	1.567	337	1.715	1.515	200	1.828	1.654	174
Unidad Intensivos Neonatales	70	70	0	56	56	0	87	82	5
Larga Estancia	1.551	0	1.551	1.549	0	1.549	1.386	0	1.386
Psiquiatría	2.704	2.457	247	2.910	2.614	296	2.941	2.649	292
Unidad de Agudos	2.476	2.341	135	2.635	2.488	147	2.673	2.527	146
Unidad de Media-Larga Estancia	228	116	112	275	126	149	268	122	146
Cuidados Paliativos	0	0	0	304	304	0	315	315	0
Otras	111	0	111	73	0	73	114	0	114

Cirugía Pediátrica: hasta el año 2014 estaba incluida en el área Resto Pediatría.

ECSAE: Estadística de Centros Sanitarios de Atención Especializada.

Fuente: Consejería de Salud. Indicadores Hospitalarios de la Región de Murcia

12.7.5. Atención Especializada. Evolución de las tasas de los pacientes dados de alta según áreas asistenciales y dependencia. ECSAE.

MURCIA (Región de)	2013			2014			2015		
	Total	SMS	Privados	Total	SMS	Privados	Total	SMS	Privados
TOTAL	103,27	82,01	21,26	105,33	82,97	22,36	106,83	84,49	22,35
Medicina y Especialidades Médicas	42,00	36,05	5,95	43,13	36,77	6,37			
Medicina Interna							24,54	19,74	4,80
Especialidades Médicas							19,41	18,46	0,95
Especialidades Quirúrgicas	24,07	18,30	5,77	24,57	18,27	6,30	25,40	18,43	6,97
Cirugía Ortopédica y Traumatología	11,55	5,99	5,56	11,80	5,86	5,94	12,01	5,92	6,09
Obstetricia y Ginecología	37,52	32,46	5,06	37,85	33,22	4,63	36,27	31,91	4,36
Pediatría	33,18	31,13	2,06	32,27	30,05	2,21	33,64	31,41	2,22
Neonatología	7,05	6,96	0,10	7,09	6,93	0,16	7,86	7,21	0,65
Cirugía Pediátrica							3,06	2,95	0,10
Resto Pediatría	26,13	24,17	1,96	25,18	23,13	2,05	22,72	21,25	1,47
Medicina Intensiva	1,35	1,12	0,23	1,21	1,07	0,14	1,31	1,19	0,12
UCI	1,30	1,07	0,23	1,17	1,04	0,14	1,25	1,13	0,12
Unidad Intensivos Neonatales	4,35	4,35	0,00	3,43	3,43	0,00	5,45	5,13	0,31
Larga Estancia	1,06	0,00	1,06	1,06	0,00	1,06	0,95	0,00	0,95
Psiquiatría	1,85	1,68	0,17	1,99	1,79	0,20	2,01	1,81	0,20
Unidad de Agudos	1,69	1,60	0,09	1,80	1,70	0,10	1,83	1,73	0,10
Unidad de Media-Larga Estancia	0,16	0,08	0,08	0,19	0,09	0,10	0,18	0,08	0,10
Cuidados Paliativos	0,00	0,00	0,00	0,21	0,21	0,00	0,22	0,22	0,00
Otras	0,08	0,00	0,08	0,05	0,00	0,05	0,08	0,00	0,08

Cirugía Pediátrica: hasta el año 2014 estaba incluida en el área Resto Pediatría.

Obstetricia y Ginecología: tasa por 1.000 mujeres de 15 y más años.

Áreas de pediatría: tasa por 1.000 niños de 0 a 14 años.

Unidad intensivos neonatales: tasa por 1.000 nacidos vivos.

En el resto: tasa por 1.000 habitantes.

ECSAE: Estadística de Centros Sanitarios de Atención Especializada.

Fuente: Consejería de Salud. Indicadores Hospitalarios de la Región de Murcia

12.7.6. Atención Especializada. Evolución de las estancias causadas según áreas asistenciales y dependencia. ECSAE.

MURCIA (Región de)	2013			2014			2015		
	Total	SMS	Privados	Total	SMS	Privados	Total	SMS	Privados
TOTAL	1.283.070	792.908	490.162	1.295.692	789.662	506.030	1.335.525	823.966	511.559
Medicina y Especialidades Médicas	445.756	394.900	50.856	442.373	392.225	50.148	486.005	426.480	59.525
Medicina Interna							280.973	229.351	51.622
Especialidades Médicas							205.032	197.129	7.903
Especialidades Quirúrgicas	173.312	155.632	17.680	167.330	149.017	18.313	163.901	145.080	18.821
Cirugía Ortopédica y Traumatología	67.410	50.978	16.432	70.077	50.622	19.455	72.037	52.389	19.648
Obstetricia y Ginecología	69.713	61.628	8.085	70.124	62.174	7.950	69.466	62.653	6.813
Pediatria	45.482	43.732	1.750	44.411	42.266	2.145	45.521	43.473	2.048
Neonatología	15.419	15.277	142	16.389	16.030	359	17.605	17.009	596
Cirugía Pediátrica							2.660	2.585	75
Resto Pediatría	30.063	28.455	1.608	28.022	26.236	1.786	25.256	23.879	1.377
Medicina Intensiva	36.780	35.016	1.764	36.302	35.074	1.228	37.578	35.874	1.704
UCI	30.892	29.128	1.764	30.433	29.205	1.228	32.363	30.695	1.668
Unidad Intensivos Neonatales	5.888	5.888	0	5.869	5.869	0	5.215	5.179	36
Larga Estancia	358.224	0	358.224	368.954	0	368.954	363.826	0	363.826
Psiquiatría	86.275	51.022	35.253	93.355	55.597	37.758	94.189	55.147	39.042
Unidad de Agudos	36.486	32.745	3.741	36.547	33.624	2.923	36.693	32.569	4.124
Unidad de Media-Larga Estancia	49.789	18.277	31.512	56.808	21.973	34.835	57.496	22.578	34.918
Cuidados Paliativos	0	0	0	2.687	2.687	0	2.870	2.870	0
Otras	118	0	118	79	0	79	132	0	132

Cirugía Pediátrica: hasta el año 2014 estaba incluida en el área Resto Pediatría.

ECSAE: Estadística de Centros Sanitarios de Atención Especializada.

Fuente: Consejería de Salud. Indicadores Hospitalarios de la Región de Murcia

12.7.7. Atención Especializada. Evolución de las consultas totales en los establecimientos sanitarios según especialidades y dependencia. ECSAE.

MURCIA (Región de)	2013			2014			2015		
	Total	SMS	Privados	Total	SMS	Privados	Total	SMS	Privados
TOTAL	2.678.016	2.442.134	235.882	2.721.280	2.429.740	291.540	2.781.835	2.454.104	327.731
Aparato Digestivo	82.730	80.751	1.979	87.082	83.636	3.446	87.494	84.958	2.536
Cardiología	93.374	88.303	5.071	84.034	79.693	4.341	90.290	81.283	9.007
Dermatología	148.770	134.840	13.930	149.450	134.857	14.593	154.553	134.637	19.916
Neurología	97.431	92.746	4.685	95.699	90.031	5.668	99.990	91.521	8.469
Psiquiatría	45.214	42.765	2.449	44.020	40.855	3.165	47.116	42.869	4.247
Resto Especialidades Médicas	680.462	598.735	81.727	734.456	626.720	107.736	757.360	639.525	117.835
Cirugía General y Digestiva	135.129	127.105	8.024	135.728	125.248	10.480	136.248	124.867	11.381
Cirugía Ortopédica y Traumatología	285.645	249.369	36.276	284.609	241.080	43.529	282.761	239.802	42.959
Obstetricia y Ginecología	208.975	185.873	23.102	187.212	166.879	20.333	206.856	180.066	26.790
Oftalmología	267.944	263.714	4.230	262.691	258.288	4.403	268.008	263.194	4.814
Otorrinolaringología	142.553	138.822	3.731	143.461	137.655	5.806	146.522	140.478	6.044
Urología	110.147	103.031	7.116	108.027	101.168	6.859	112.264	102.556	9.708
Resto Especialidades Quirúrgicas	78.945	66.636	12.309	94.859	71.914	22.945	87.537	66.315	21.222
Pediatría	84.626	79.814	4.812	91.125	80.928	10.197	88.811	75.321	13.490
Preanestesia	78.281	65.142	13.139	80.588	64.194	16.394	76.870	61.341	15.529
Rehabilitación	120.601	112.209	8.392	123.363	114.158	9.205	131.886	121.317	10.569
Otras	17.189	12.279	4.910	14.876	12.436	2.440	7.269	4.054	3.215

ECSAE: Estadística de Centros Sanitarios de Atención Especializada.

Fuente: Consejería de Salud. Indicadores Hospitalarios de la Región de Murcia

12.7.8. Atención Especializada. Evolución de los actos quirúrgicos y la tasa por 1.000 habitantes según dependencia.

	MURCIA (Región de)										
	2005	2006	2007	2008	2009	2010	2011	2012	2013	2014	2015
Actos quirúrgicos											
Total	120.668	125.804	127.700	128.588	132.433	135.465	137.263	138.442	138.528	142.030	139.149
SMS	73.150	76.696	79.933	78.455	80.235	81.457	83.345	83.070	88.584	88.515	86.582
Privados	47.518	49.108	47.767	50.133	52.198	54.008	53.918	55.372	49.944	53.515	52.567
Tasa por 1.000 habitantes											
Total	91,57	93,12	91,71	89,86	91,20	92,42	93,29	94,74	94,80	97,09	95,05
SMS	55,51	56,77	57,41	54,83	55,25	55,57	56,64	56,85	60,62	60,51	59,14
Privados	36,06	36,35	34,31	35,03	35,95	36,85	36,64	37,89	34,18	36,58	35,91

Incluye todos los actos quirúrgicos: con hospitalización, con CMA y el resto de cirugía ambulatoria.

Fuente: Consejería de Salud. Indicadores Hospitalarios de la Región de Murcia

12.7.9. Atención Especializada. Evolución de la actividad obstétrica en los hospitales según dependencia.

	MURCIA (Región de)											
	2012			2013			2014			2015		
	Total	SMS	Privados	Total	SMS	Privados	Total	SMS	Privados	Total	SMS	Privados
Total de partos	16.512	14.392	2.120	15.913	13.959	1.954	16.161	14.148	2.013	15.823	14.064	1.759
Partos por vía vaginal	12.454	11.189	1.265	11.931	10.810	1.121	12.363	11.204	1.159	12.051	11.092	959
Cesáreas	4.058	3.203	855	3.982	3.149	833	3.798	2.944	854	3.772	2.972	800
Recién nacidos vivos	16.835	14.671	2.164	16.181	14.193	1.988	16.413	14.368	2.045	16.037	14.249	1.788
Recién nacidos vivos de < 2.500 g.	1.012	920	92	971	889	82	1.002	924	78	1.029	943	86
Fallecimientos maternos	0	0	0	0	0	0	3	0	3	1	0	1

Fuente: Consejería de Salud. Indicadores Hospitalarios de la Región de Murcia

12.7.10. Atención Especializada. Evolución de las urgencias atendidas en los hospitales y destino de las mismas según dependencia.

	MURCIA (Región de)											
	2012			2013			2014			2015		
	Total	SMS	Privados	Total	SMS	Privados	Total	SMS	Privados	Total	SMS	Privados
Número urgencias atendidas	907.529	735.047	172.482	923.184	749.385	173.799	942.918	771.691	171.227	985.727	805.178	180.549
Altas	804.667	642.210	162.457	819.505	655.651	163.854	838.323	676.792	161.531	878.120	707.350	170.770
Ingresos	93.286	84.886	8.400	94.874	86.178	8.696	95.637	87.213	8.424	99.140	89.984	9.156
Traslados	9.062	7.444	1.618	8.286	7.045	1.241	8.434	7.176	1.258	7.892	7.283	609
Fallecimientos	514	507	7	519	511	8	524	510	14	575	561	14
Tasa frecuentación de urgencias	621,061	503,024	118,037	631,792	512,851	118,942	644,562	527,515	117,048	673,304	549,98	123,325

Tasa de frecuentación de urgencias por 1.000 habitantes.

Fuente: Consejería de Salud. Indicadores Hospitalarios de la Región de Murcia

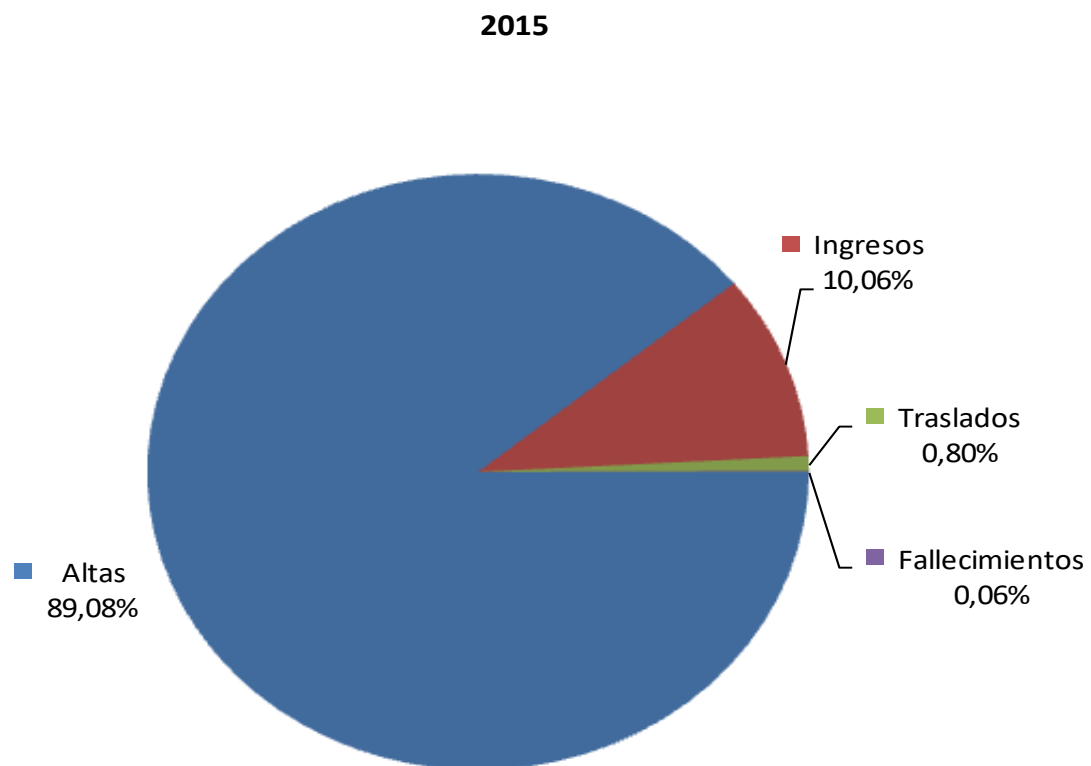
G-12.4. Gráfico de las urgencias atendidas en los hospitales según destino de las mismas.

Fuente: Consejería de Salud. Indicadores Hospitalarios de la Región de Murcia

12.7.11. Atención Especializada. Evolución de los indicadores básicos de los establecimientos sanitarios según dependencia.

	MURCIA (Región de)							
	2008	2009	2010	2011	2012	2013	2014	2015
Camas en funcionamiento por 1.000 habitantes	3,14	3,11	3,11	3,15	3,19	3,18	3,20	3,24
Quirófanos en funcionamiento por 100.000 habitantes	8,11	8,68	8,73	9,58	9,79	9,85	9,84	10,04
Dotación tecnológica en funcionamiento por 100.000 habitantes (1)	2,38	2,48	3,96	4,89	5,13	5,13	5,26	5,46
Médicos por 1.000 habitantes	2,01	2,07	2,20	2,28	2,29	2,28	2,32	2,33
Enfermeros por 1.000 habitantes	3,08	3,11	3,10	3,13	3,05	3,01	3,07	3,07
Técnicos sanitarios por 1.000 habitantes	3,14	3,15	3,19	3,18	3,11	3,03	3,04	3,09
Pacientes dados de alta por 1.000 habitantes	105,92	103,61	102,66	103,00	104,38	103,27	105,33	106,83
Porcentaje de altas por fallecimientos sobre total de altas	3,60	3,72	3,62	3,65	3,73	3,65	3,65	3,92
Estancia media (días)	8,61	8,72	8,72	8,70	8,31	8,50	8,41	8,54
Índice de ocupación (%)	79,62	79,74	78,72	77,93	74,56	75,71	75,90	77,10
Consultas totales por 1.000 habitantes	1.571,53	1.597,02	1.645,81	1.639,60	1.723,49	1.832,73	1.860,22	1.900,14
Índice de consultas sucesivas/primeras consultas	1,61	1,58	1,66	1,64	1,71	1,67	1,72	1,76
Actos quirúrgicos por 1.000 habitantes	89,86	91,20	92,42	93,29	94,74	94,80	97,09	95,05
Porcentaje de ambulatorización total (2)	49,35	52,27	49,22	49,00	50,57	46,72	46,89	46,77
Porcentaje de cesáreas	22,43	24,03	24,06	24,07	24,58	25,02	23,50	23,84
Tasa de frecuentación de urgencias en hospitales (3)	655,63	656,96	627,76	630,71	621,06	631,79	644,56	673,30
Porcentaje de urgencias ingresadas	10,16	9,55	10,24	9,89	10,28	10,28	10,14	10,06
Porcentaje de altas con financiación pública	85,65	86,11	86,56	86,53	86,51	87,16	87,07	87,13
Gasto total por habitante (en euros)	847,99	940,86	979,57	1.166,73	972,21	938,03	944,74	1.002,50
Inversión realizada por habitante (en euros)	29,99	52,06	23,68	68,61	12,08	10,36	12,34	9,01

(1) Incluye: TAC, resonancia, gammacámara, angiógrafo, telecobaltoterapia, acelerador lineal y litotriptor. A partir de 2010 se incluye además: SPECT, PET y PET-TC, mamógrafo y densitómetro óseo.

(2) Porcentaje de ambulatorización quirúrgica: $(\text{Intervenciones de CMA} / \text{intervenciones con hospitalización} + \text{intervenciones de CMA}) \times 100$.

(3) Tasa por 1.000 habitantes.

Fuente: Consejería de Salud. Indicadores Hospitalarios de la Región de Murcia

12.7.12. Vacunaciones. Evolución del número de dosis administradas según tipo de vacuna.

	MURCIA (Región de)										
	2006	2007	2008	2009	2010	2011	2012	2013	2014	2015	2016
TV	39.126	38.408	35.008	53.464	49.617	47.531	42.834	53.563	54.050	36.790	30.641
HB	43.664	38.658	29.817	25.215							
Td	51.977	56.969	56.894	89.130	75.509	64.747	58.978	101.461	47.797	42.813	38.843
DTPa	14.535	15.884	15.575	26.005	24.573	22.877	21.181	19.965	21.527	16.789	15.647
Hexavalente	43.179	55.131	54.444	61.539	53.501	52.390	50.365	48.362	48.547	47.205	47.269
Pentavalente	27.622	17.867	16.736	25.920	22.655	17.961	17.471	16.872	16.469	16.267	15.301
VNC 13v											46.503
Men C	53.732	56.571	55.349	88.507	75.580	72.897	71.764	67.416	57.857	50.564	42.593
Varicela			5.235	12.370	12.942	17.979	19.090	15.727	68.049	9.309	18.640
VPH				43.389	28.061	23.330	37.058	54.727	98.171	100.562	13.986

El 1 de enero de 2013 se adelanta el calendario para la segunda dosis de vacuna triple vírica de los 6 a los 4 años. Así, la cifra del 2013 comprende a los nacidos en 2007 y 2009. A partir del 1 de enero de 2014 recibirán la segunda dosis de vacuna triple vírica los nacidos en 2008 y 2010.

Las vacunas que se sustituyen por otras suelen ser administradas durante enero y febrero, y las nuevas comienzan a administrarse en marzo.

TV: Triple vírica (Sarampión, Rubeola y Parotiditis).

HB: Hepatitis B. En el curso 2009-2010 deja de administrarse la vacuna frente a la Hepatitis B en los preadolescentes de 11 años, ya que éstos ya llegaban vacunados desde la edad infantil. Se introdujo la vacuna frente a la Hepatitis B en el primer año de vida en el año 1999.

Td: Tétanos, difteria (adultos). A partir del año 2001 a los adultos se les vacuna con Tétanos-difteria tipo adulto (Td) en lugar de con Tétanos solo.

DTPa: Difteria, Tétanos, Tos ferina (acelular). En marzo de 2001 se introduce a los 6 años en sustitución de la DT, la vacuna DTPa (Difteria-Tétanos-Tos ferina acelular) para los que cumplen 6 años. A partir de Marzo de 2011 se sustituyó la vacuna DTPa por la dTpa [Difteria (carga reducida), Tétanos, Tos ferina (acelular

Hexavalente: Difteria, Tétanos, Tos ferina (acelular), Haemophilus influenzae tipo b, Hepatitis B, Polio Inactivada. En marzo del 2006 la vacuna pentavalente de los 2, 4 y 6 meses se sustituye por una hexavalente que incluye también Hepatitis B (DTPa-HB-Hib-VPI).

Pentavalente: Difteria, Tétanos, Tos ferina (acelular), Haemophilus influenzae tipo b, Polio Inactivada. En marzo de 2004 se sustituye la vacuna DTP-HB-Hib junto con la vacuna de polio oral, por esta vacuna (DTPa-Hib-VPI), además se administra Hepatitis B. Del mismo modo la vacuna DTP-Hib que se administraba en niños a

VNC 13v: Vacuna Neumocócica conjugada 13 valente

Men C: Meningococo C.

Varicela. En el año 2008 comienza a administrarse a los preadolescentes de 11 años que no se hayan vacunado anteriormente o no hayan padecido la enfermedad.

VPH: Virus del papiloma humano.

Fuente: Consejería de Salud. Dirección General de Salud Pública y Adicciones

12.7.13. Vacunaciones. Evolución de la cobertura vacunal según tipo de vacuna.

	MURCIA (Región de)										
	2006	2007	2008	2009	2010	2011	2012	2013	2014	2015	2016
2 meses	103,24	99,72	99,24	94,52	95,32	98,83	98,48	99,09	99,19	99,25	99,09
4 meses	102,51	99,12	98,57	93,85	94,05	98,16	97,60	98,67	99,22	99,00	98,79
6 meses	102,12	99,06	97,61	93,49	93,23	97,32	96,64	98,20	98,11	98,19	98,03
12 meses						96,53	96,37	96,88	98,17	98,29	97,80
15 meses	164,23	99,43	97,53	91,92	91,36						73,70
18 meses	158,88	97,07	94,01	88,81	89,02	93,18	92,07	93,32	93,97	94,62	93,83
4 años								87,57	83,13	87,97	88,07
6 años	79,75	97,48	93,22	86,21	84,08	84,91	85,95	90,48	88,43	74,83	2,10
11 años	73,08	78,47	73,52	78,45							
12 años (niñas VPH)										82,17	83,69
1ª cohorte VPH								79,24	82,26		
2ª cohorte VPH								79,50	78,77		
14 años											
Td (14 años)	64,67	71,99	66,70	71,99	69,04	80,88	78,57	71,98	75,51	75,29	75,69
VPH (niñas de 14 años)				77,53	68,43	80,09	78,65				

A partir del año 2011, se adelanta la vacuna de los 15 meses a los 12 meses.

El 1 de enero de 2013 se adelanta el calendario para la segunda dosis de vacuna triple vírica de los 6 a los 4 años. Así, la cifra del 2013 comprende a los nacidos en 2007 y 2009. A partir del 1 de enero de 2014 recibirán la segunda dosis de vacuna triple vírica los nacidos en 2008 y 2010.

En el mes de noviembre de 2015, la vacunación a los niños de 6 años se aplazó por problemas de desabastecimiento de la vacuna.

En el año 2016 se introdujo la vacunación frente a la Varicela a los 15 meses.

Td: Tétanos, difteria (adultos).

VPH: Hasta el año 2012 se aplica a niñas de 14 años. En el año 2013 cambia el calendario vacunal para comenzar a aplicarse a niñas de 12 años por lo que en este año y el siguiente se aplica a dos cohortes:

1ª cohorte VPH (Virus Papiloma Humano): Los datos de 2013 corresponde a niñas nacidas en el año 1999; los de 2014 a niñas nacidas en el 2001.

2ª cohorte VPH (Virus Papiloma Humano): Los datos de 2013 corresponde a niñas nacidas en el año 2000 y los de 2014 a niñas nacidas en el 2002.

Son dosis administradas y comunicadas a la Dirección General de Salud Pública.

Fuente: Consejería de Salud. Dirección General de Salud Pública y Adicciones

12.7.14. Vacunaciones. Evolución del número de niños vacunados según tipo de dosis.

	MURCIA (Región de)										
	2006	2007	2008	2009	2010	2011	2012	2013	2014	2015	2016
2 meses	17.901	18.031	18.450	18.220	17.699	17.815	17.191	16.531	15.974	16.189	15.831
4 meses	17.775	17.922	18.326	16.626	16.209	17.693	16.990	16.460	15.979	16.148	15.782
6 meses	17.706	17.912	18.146	16.977	16.388	17.542	16.823	16.381	15.800	16.016	15.661
12 meses						17.927	17.394	16.865	16.376	15.829	15.950
15 meses	17.073	17.240	17.635	18.633	18.068						11.774
18 meses	16.517	16.831	16.999	18.056	17.878	17.304	16.618	16.246	15.676	15.238	15.301
4 años								16.262	15.207	15.314	14.691
6 años	14.351	14.500	14.439	16.177	16.085	15.321	15.942	16.830	16.464	13.896	379
11 años	12.261	13.070	12.803	13.480							
12 años (niñas VPH)										6.618	6.788
1ª cohorte VPH								6.227	6.596		
2ª cohorte VPH								6.109	6.494		
14 años											
Td (14 años)	11.701	12.473	11.252	12.413	12.015	12.522	12.436	12.344	11.950	12.294	12.358
VPH (niñas de 14 años)				6.517	5.762	6.001	6.058				

A partir del año 2011, se adelanta la vacuna de los 15 meses a los 12 meses, por lo que la cifra incluye las dosis de tres meses de ajuste.

El 1 de enero de 2013 se adelanta el calendario para la segunda dosis de vacuna triple vírica de los 6 a los 4 años. Así, la cifra del 2013 comprende a los nacidos en 2007 y 2009. A partir del 1 de enero de 2014 recibirán la segunda dosis de vacuna triple vírica los nacidos en 2008 y 2010.

En el mes de noviembre de 2015, la vacunación a los niños de 6 años se aplazó por problemas de desabastecimiento de la vacuna.

En el año 2016 se introdujo la vacunación frente a la Varicela a los 15 meses.

Td: Tétanos, difteria (adultos).

VPH: Hasta el año 2012 se aplica a niñas de 14 años. En el año 2013 cambia el calendario vacunal para comenzar a aplicarse a niñas de 12 años por lo que en este año y el siguiente se aplica a dos cohortes:

 1ª cohorte VPH (Virus Papiloma Humano): Los datos de 2013 corresponden a niñas nacidas en el año 1999; los de 2014 a las nacidas en el año 2001.

 2ª cohorte VPH (Virus Papiloma Humano): Los datos de 2013 corresponden a niñas nacidas en el año 2000 y los de 2014 a las nacidas en el año 2002.

Son dosis administradas y comunicadas a la Dirección General de Salud Pública.

Fuente: Consejería de Salud. Dirección General de Salud Pública y Adicciones

12.8.1. Evolución del presupuesto inicial de la Comunidad Autónoma de la Región de Murcia dedicado a Sanidad, según capítulos de gastos.

Millones de euros

	Presupuesto							% Variación							
	2009	2010	2011	2012	2013	2014	2015	2016	10/09	11/10	12/11	13/12	14/13	15/14	16/15
Presupuesto total de gastos	1.853,7	1.984,8	2.023,5	1.803,5	1.567,0	1.623,2	1.648,4	1.746,4	7,1	1,9	-10,9	-13,1	3,6	1,6	5,9
Presupuesto de gastos corrientes	1.771,4	1.940,7	1.982,1	1.756,5	1.509,6	1.567,9	1.592,4	1.694,7	9,6	2,1	-11,4	-14,1	3,9	1,6	6,4
I	969,3	1.108,1	1.120,9	1.034,3	1.015,9	988,9	1.016,1	1.045,8	14,3	1,2	-7,7	-1,8	-2,7	2,8	2,9
II	369,5	399,8	423,6	437,3	306,7	316,6	314,8	371,7	8,2	6,0	3,2	-29,9	3,2	-0,6	18,1
III	2,7	2,7	2,9	18,1	6,3	18,8	17,0	11,2	0,0	7,3	531,6	-65,1	197,0	-9,5	-34,0
IV	430,0	430,1	434,7	266,8	180,7	243,7	244,5	266,0	0,0	1,1	-38,6	-32,3	34,9	0,3	8,8
Presupuesto de gastos financieros y de capital	82,2	44,1	41,4	47,0	57,4	55,3	56,0	51,6	-46,3	-6,3	13,6	22,1	-3,6	1,4	-7,9
VI	73,8	36,1	32,8	40,0	52,9	44,3	43,8	39,1	-51,1	-9,2	22,2	32,2	-16,3	-1,1	-10,7
VII	3,0	2,1	1,6	1,5	0,0	0,0	0,0	0,0	-29,8	-22,1	-8,6	-100,0	-100,0	0,0	0,0
VIII	0,5	0,5	1,5	1,0	0,0	0,0	1,0	1,0	0,0	181,0	-33,3	-100,0	0,0	0,0	0,0
IX	4,9	5,4	5,5	4,5	4,5	11,0	11,2	11,5	9,9	0,6	-18,2	-0,3	146,6	2,3	2,3

Los datos reflejan el presupuesto sanitario inicial de la Comunidad Autónoma en los mismo términos y fronteras que la misma utiliza para determinar su presupuesto consolidado.

Fuente: Ministerio de Sanidad, Servicios Sociales e Igualdad. Recursos del Sistema Nacional de Salud

12.8.2. Evolución del gasto sanitario público consolidado. Cuenta Satélite de la Región de Murcia.

Miles de euros

	2009	2010	2011	2012	2013	2014	2015
GASTO PÚBLICO EN SANIDAD (GASTO CONSOLIDADO DEL SUBSECTOR)	2.263.236	2.242.782	2.268.331	2.112.168	2.087.436	2.076.966	2.160.236
1. Consumo colectivo	87.428	73.574	84.036	86.219	124.927	96.367	86.927
1.1 - Investigación y formación	345	347	7.841	9.012	9.604	8.469	8.398
Remuneración del personal (1.1)	259	264	4.748	5.023	5.545	5.031	4.639
Consumo intermedio (1.1)	86	83	3.093	3.483	3.498	2.690	2.985
Consumo de capital fijo (1.1)	0	0	0	506	561	748	774
1.2 - Gastos de administración general	87.083	73.227	76.196	77.207	115.323	87.898	78.528
Remuneración del personal (1.2)	29.532	29.767	28.785	28.897	28.858	30.505	28.861
Consumo intermedio (1.2)	46.367	37.372	40.325	40.694	78.099	48.983	40.219
Consumo de capital fijo (1.2)	11.183	6.088	7.086	7.616	8.366	8.410	9.448
2. Gasto en consumo individual							
2.1 Producción no de mercado	1.503.849	1.497.994	1.546.235	1.462.138	1.439.333	1.442.799	1.535.796
2.1.1 - Servicios hospitalarios y especializados	1.200.257	1.184.960	1.205.173	1.135.111	1.112.696	1.122.767	1.198.036
Remuneración del personal (2.1.1)	790.552	770.610	738.377	666.781	670.151	680.046	696.543
Consumo intermedio (2.1.1)	369.108	389.545	438.979	436.541	404.819	408.984	465.267
Consumo de capital fijo (2.1.1)	40.597	24.804	27.818	31.788	37.726	33.736	36.225
2.1.2 - Servicios primarios de salud	262.157	271.335	274.848	266.944	252.633	252.431	271.632
Remuneración del personal (2.1.2)	222.310	240.400	244.042	234.702	222.561	223.921	240.168
Consumo intermedio (2.1.2)	30.326	28.068	27.684	28.447	26.964	26.603	27.817
Consumo de capital fijo (2.1.2)	9.520	2.867	3.122	3.795	3.108	1.907	3.647
2.1.3 - Docencia M.I.R.	13.459	13.977	36.067	37.965	40.594	40.679	41.135
Remuneración del personal (2.1.3)	13.459	13.977	36.067	37.965	40.594	40.679	41.135
2.1.4 - Servicios de salud pública	27.976	27.722	30.147	22.119	33.411	26.922	24.994
Remuneración del personal (2.1.4)	16.126	15.800	18.960	18.028	18.522	18.350	18.581
Consumo intermedio (2.1.4)	11.850	11.923	11.186	4.091	14.889	8.572	6.413
2.2 Producción de mercado	605.407	616.689	579.727	516.403	481.177	489.189	492.217
2.2.1.1 - Servicios hospitalarios	72.199	71.256	68.558	62.876	55.437	58.392	57.300
2.2.1.2 - Servicios especializados	56.997	58.032	58.156	54.152	49.321	51.132	51.198
2.2.2 - Servicios primarios de salud	2.845	3.841	6.033	4.368	1.700	1.587	1.202
2.2.3 - Farmacia	442.205	451.324	413.181	360.487	342.144	345.253	349.951

12.8.2. Evolución del gasto sanitario público consolidado. Cuenta Satélite de la Región de Murcia.

Miles de euros

	2009	2010	2011	2012	2013	2014	2015
2.2.4 - Traslado de enfermos	27.744	28.288	29.874	30.716	29.354	29.379	29.402
2.2.5 - Prótesis y aparatos terapéuticos	3.416	3.949	3.925	3.804	3.222	3.446	3.164
Transferencias sociales en especie (2.1+2.2)	2.109.256	2.114.684	2.125.962	1.978.542	1.920.511	1.931.988	2.028.013
3. Transferencias corrientes	11.784	11.595	7.374	7.126	6.616	7.917	6.394
3.2 - Entre AA.PP. Por gastos de funcionamiento	1.212	1.601	1.595	1.622	943	2.414	932
3.3 - A entes privados	7.757	6.948	5.330	5.170	5.507	5.479	5.462
3.4 - A entes públicos no agentes	2.815	3.046	450	334	165	24	0
4. Gasto en consumo final(1+2+3)	2.208.468	2.199.852	2.217.373	2.071.886	2.052.054	2.036.273	2.121.333
5. Gasto de capital	54.768	42.930	50.958	40.281	35.382	40.693	38.903
5.1 - Formación bruta de capital fijo	49.981	41.648	48.161	40.281	35.382	40.693	38.903
5.2 - Transferencias de capital entre AA.PP.	3.753	600	1.226	0	0	0	0
5.3 - Transferencias de capital a entes privados	1.033	682	1.570	0	0	0	0
(-) TRANSFERENCIAS INTERSECTORIALES	4.966	2.201	2.821	1.622	943	2.414	932
APORTACION AL GASTO PÚBLICO EN SANIDAD TOTAL CONSOLIDADO	2.258.270	2.240.581	2.265.509	2.110.545	2.086.493	2.074.552	2.159.305

Los datos de 2014 y 2015 son provisionales.

Fuente: Ministerio de Sanidad, Servicios Sociales e Igualdad. Estadística de Gasto Sanitario Público

12.8.3. Evolución del gasto sanitario público consolidado. Clasificación Económica-Presupuestaria.

Miles de euros

	MURCIA (Región de)						
	2009	2010	2011	2012	2013	2014	2015
GASTO PÚBLICO EN SANIDAD (GASTO CONSOLIDADO DEL SUBSECTOR)	2.263.236	2.242.782	2.268.331	2.112.168	2.087.436	2.076.966	2.160.236
Remuneración del personal	1.072.238	1.070.818	1.070.979	991.395	986.231	998.532	1.029.927
Consumo intermedio	457.738	466.990	521.268	513.256	528.268	495.832	542.701
Consumo de capital fijo	61.301	33.759	38.025	43.706	49.761	44.802	50.095
Conciertos	159.785	161.417	162.621	152.113	135.811	140.490	139.102
Transferencias corrientes	457.405	466.867	424.481	371.416	351.982	356.616	359.508
Gasto de capital	54.768	42.930	50.958	40.281	35.382	40.693	38.903
(-) TRANSFERENCIAS INTERSECTORIALES	4.966	2.201	2.821	1.622	943	2.414	932
APORTACION AL GASTO PÚBLICO EN SANIDAD TOTAL CONSOLIDADO	2.258.270	2.240.581	2.265.509	2.110.545	2.086.493	2.074.552	2.159.305

Los datos de 2014 y 2015 son provisionales.

Fuente: Ministerio de Sanidad, Servicios Sociales e Igualdad. Estadística de Gasto Sanitario Público

12.8.4. Compras y gastos en los establecimientos sanitarios según dependencia. ECSAE.

Euros

2015	MURCIA (Región de)					
	Valor			Porcentaje		
	Total	Públicos	Privados	Total	Públicos	Privados
Gasto total	1.467.675.165	1.334.580.218	133.094.947	100,00	100,00	100,00
Compras	595.665.059	547.431.385	48.233.674	40,59	41,02	36,24
Productos farmacéuticos	217.686.035	209.779.329	7.906.706	14,83	15,72	5,94
Material sanitario de consumo	157.716.164	148.199.257	9.516.907	10,75	11,10	7,15
Implantes, órtesis y prótesis	46.199.278	44.779.747	1.419.531	3,15	3,36	1,07
Resto de material sanitario de consumo	111.516.886	103.419.510	8.097.376	7,60	7,75	6,08
Servicios asistenciales prestados por otras empresas o profesionales	144.261.471	122.715.747	21.545.724	9,83	9,20	16,19
Trabajos realizados por otras empresas profesionales	65.463.695	59.517.268	5.946.427	4,46	4,46	4,47
Resto de compras	10.537.694	7.219.784	3.317.910	0,72	0,54	2,49
Variación de Existencias	-243.163	-316.956	73.793	-0,02	-0,02	0,06
Servicios Exteriores	57.348.646	43.322.058	14.026.588	3,91	3,25	10,54
Suministros	21.047.053	17.900.345	3.146.708	1,43	1,34	2,36
Otros servicios exteriores	36.301.593	25.421.713	10.879.880	2,47	1,90	8,17
Gastos de Personal	758.128.288	699.781.268	58.347.020	51,66	52,43	43,84
Sueldos y salarios	620.464.213	574.750.387	45.713.826	42,28	43,07	34,35
Seguridad Social a cargo de la empresa	136.484.231	124.374.780	12.109.451	9,30	9,32	9,10
Otros gastos de personal	1.179.844	656.101	523.743	0,08	0,05	0,39
Dotación para Amortizaciones	42.591.123	36.476.552	6.114.571	2,90	2,73	4,59
Otros gastos	14.185.212	7.885.911	6.299.301	0,97	0,59	4,73

ECSAE: Estadística de Centros Sanitarios de Atención Especializada.

Fuente: Consejería de Salud. Indicadores Hospitalarios de la Región de Murcia

12.8.5. Evolución del gasto por habitante, por cama en funcionamiento y por estancia en los establecimientos sanitarios según dependencia.

Euros

	MURCIA (Región de)									
	2006	2007	2008	2009	2010	2011	2012	2013	2014	2015
Por habitante										
Total	639,96	731,26	847,99	940,86	979,57	1.166,73	972,21	938,03	944,74	1.002,50
Públicos	563,94	645,24	759,58	848,27	886,21	1.071,54	881,76	852,22	856,44	911,59
Privados	76,02	86,02	88,41	92,59	93,36	95,19	90,45	85,81	88,30	90,91
Por cama										
Total	204.723,30	231.459,30	270.137,80	303.009,52	314.538,63	370.463,96	304.860,79	295.209,44	295.496,42	309.244,66
Públicos	263.435,05	313.910,94	378.861,07	426.677,80	449.642,58	529.439,31	431.652,07	426.317,62	431.277,99	451.481,81
Privados	77.154,28	77.928,65	77.946,13	82.892,17	81.653,62	84.577,12	78.907,36	72.812,82	72.897,41	74.354,72
Por estancia										
Total	707,12	789,04	929,57	1.041,14	1.094,74	1.302,42	1.120,18	1.068,26	1.066,64	1.098,95
Públicos	926,32	1.066,84	1.289,08	1.457,68	1.585,89	1.934,51	1.636,55	1.570,51	1.586,58	1.619,70
Privados	256,62	267,18	273,71	287,76	277,87	278,40	274,83	255,80	255,27	260,18

Fuente: Consejería de Salud. Indicadores Hospitalarios de la Región de Murcia

12.8.6. Evolución de la inversión realizada por habitante, por cama en funcionamiento y por estancia en los establecimientos sanitarios según dependencia.

Euros

	MURCIA (Región de)									
	2006	2007	2008	2009	2010	2011	2012	2013	2014	2015
Por estancia										
Total	19,16	31,94	32,87	57,61	26,46	76,59	13,92	11,80	13,93	9,87
Públicos	19,29	33,54	43,04	50,33	30,84	116,85	15,14	6,55	10,62	8,74
Privados	18,90	28,92	14,32	70,79	19,17	11,37	11,91	20,30	19,11	11,71
Por cama										
Total	5.547,55	9.368,18	9.553,10	16.767,67	7.602,75	21.786,22	3.787,15	3.261,16	3.860,40	2.778,51
Públicos	5.485,39	9.869,77	12.649,77	14.731,87	8.745,38	31.980,37	3.993,66	1.777,93	2.886,75	2.434,95
Privados	5.682,60	8.434,18	4.079,06	20.391,21	5.633,14	3.453,99	3.419,13	5.777,15	5.456,58	3.345,86
Por habitante										
Total	17,34	29,60	29,99	52,06	23,68	68,61	12,08	10,36	12,34	9,01
Públicos	11,74	20,29	25,36	29,29	17,24	64,73	8,16	3,55	5,73	4,92
Privados	5,60	9,31	4,63	22,78	6,44	3,89	3,92	6,81	6,61	4,09

Fuente: Consejería de Salud. Indicadores Hospitalarios de la Región de Murcia

12.8.7. Evolución de la actividad asistencial en los establecimientos sanitarios según dependencia funcional y tipo de financiación.

	MURCIA (Región de)									
	2006	2007	2008	2009	2010	2011	2012	2013	2014	2015
PÚBLICOS										
Financiación Pública										
Altas	115.784	116.326	115.846	115.108	115.675	115.091	116.083	117.932	119.461	121.657
Estancias causadas	807.283	824.695	828.153	830.965	802.580	798.325	770.644	779.245	775.452	808.827
Consultas totales	2.012.389	2.071.881	2.114.194	2.211.499	2.291.116	2.292.456	2.334.377	2.438.605	2.424.677	2.451.082
Actos quirúrgicos de C.M.A.	21.033	22.794	24.984	26.452	28.627	27.098	25.523	28.375	28.048	28.950
Urgencias atendidas	718.879	731.036	716.206	737.519	696.642	702.362	696.333	708.926	731.916	767.522
Financiación Privada										
Altas	1.717	1.922	1.725	1.593	1.788	1.966	1.845	1.907	1.917	2.032
Estancias causadas	15.166	17.434	15.050	14.091	16.530	16.697	16.670	13.663	14.210	15.139
Consultas totales	5.087	13.082	21.010	8.270	5.258	3.200	3.195	3.529	5.063	3.022
Actos quirúrgicos de C.M.A.	111	103	68	84	46	28	45	57	45	73
Urgencias atendidas	36.169	41.987	41.964	37.874	42.095	39.943	38.714	40.459	39.775	37.656
PRIVADOS										
Financiación Pública										
Altas	12.869	12.954	13.972	14.458	14.584	16.054	15.879	13.596	14.704	14.622
Estancias causadas	296.759	331.402	348.417	368.163	404.877	415.323	374.157	384.146	409.269	416.322
Consultas totales	28.649	32.514	36.082	41.039	34.901	33.828	28.374	22.896	22.231	27.387
Actos quirúrgicos de C.M.A.	8.035	7.405	9.592	10.784	9.227	9.469	14.673	10.321	14.072	13.254
Urgencias atendidas	33.577	37.743	41.795	45.128	46.311	48.048	42.769	43.859	44.420	46.636
Financiación Privada										
Altas	20.779	21.033	20.030	19.305	18.438	18.445	18.726	17.470	18.000	18.094
Estancias causadas	103.414	116.890	113.773	99.066	87.619	87.763	106.760	106.016	96.761	95.237
Consultas totales	73.847	79.937	77.558	58.307	81.161	83.038	152.509	212.986	269.309	300.344
Actos quirúrgicos de C.M.A.	7.883	8.194	8.319	9.565	8.210	8.003	9.527	9.654	9.206	8.317
Urgencias atendidas	144.607	158.481	138.238	133.479	135.129	137.675	129.713	129.940	126.807	133.913

Fuente: Consejería de Salud. Indicadores Hospitalarios de la Región de Murcia

12.8.8. Evolución de algunos indicadores en consumo farmacéutico del Sistema Nacional de Salud.

	2010	2011	2012	2013	2014	2015	2016
MURCIA (Región de)							
Recetas Facturadas	30.866.297	31.426.208	29.640.723	27.711.991	28.103.426	28.752.647	29.676.627
Gasto Farmacéutico	420.249.109	385.709.194	333.921.229	313.521.486	316.510.619	321.506.851	336.127.411
Gasto medio por receta facturada	13,62	12,27	11,27	11,31	11,26	11,18	11,33
ESPAÑA							
Recetas Facturadas	957.694.628	973.211.911	913.816.388	859.576.567	868.618.191	882.098.111	901.576.189
Gasto Farmacéutico	12.207.683.146	11.135.401.976	9.770.933.367	9.183.249.747	9.360.456.084	9.535.131.102	9.912.784.730
Gasto medio por receta facturada	12,75	11,44	10,69	10,68	10,78	10,81	10,99

Son datos acumulados de enero a diciembre.

Los datos de 2016 son provisionales.

Fuente: Ministerio de Sanidad, Servicios Sociales e Igualdad. Consumo farmacéutico en el Sistema Nacional de Salud

12.9.1. Recursos sociales según colectivo y actividad.

	2016
TOTAL	2.448
Atención Primaria, Básica y Polivalente	311
Centro de Servicios Sociales Descentralizado	4
Centro de Servicios Sociales	43
Centro Social Polivalente	26
Unidad de Trabajo Social	47
Punto de Información/Atención	2
Servicio de Ayuda a Domicilio Atención Primaria	76
Servicio de Teleasistencia Atención Primaria	42
Servicio de Documentación, Estudios y Formación en la Intervención Social	5
Servicio de Comidas a Domicilio	4
Servicio de Atención en el Medio Familiar y Comunitario	4
Centro de Atención Básica y Polivalente	9
Servicio de Atención Básica y Polivalente	6
Servicio de Promoción de la Autonomía Personal y Prevención de la Dependencia	7
Servicio de Respiro Familiar	36
Infancia y Adopción	214
Infancia	185
Institución Colaboradoras de Integración Familiar para el Acogimiento Residencial	17
Centro Educativo para la Ejecución de Medidas Judiciales Privativas de Libertad de los Menores	5
Centro Educativo para la Ejecución de Medidas Judiciales no Privativas de Libertad de los Menores	9
Servicio de Ejecución de Medidas Judiciales	1
Centro de Atención a Menores en situación de Riesgo Social	40
Servicio de Atención a Menores en situación de Riesgo Social	75
Centro de Atención a Menores Víctimas de Malos Tratos	2
Servicio de Atención a Menores Víctimas de Malos Tratos	12
Ludoteca	14
Vivienda Tutelada para Menores sin Medidas de Protección	2
Servicios de Ejecución de Programas de Acogimiento y Adopción	8
Entidades Colaboradoras en Adopción Internacional	29
Adopción Internacional Colombia	2
Adopción Internacional Federación Rusa	4

12.9.1. Recursos sociales según colectivo y actividad.

	2016
Adopción Internacional China	2
Adopción Internacional República Filipina	2
Adopción Internacional República Dominicana	1
Adopción Internacional Etiopía	2
Adopción Internacional Vietnam	1
Adopción Internacional El Salvador	4
Adopción Internacional Polonia	2
Adopción Internacional Nicaragua	2
Adopción Internacional República de Kazajstán	2
Adopción Internacional Kenia	2
Adopción Internacional Bulgaria	3
Personas con Discapacidad y Enfermos Mentales Crónicos	410
Personas con Discapacidad	325
Residencia para Personas con Discapacidad Física (Centro de Atención a Personas en situación de Dependencia)	4
Residencia para Personas con Discapacidad Intelectual (Centro de Atención a Personas en situación de Dependencia)	20
Vivienda Tutelada para Personas con Discapacidad Intelectual (Centro de Atención a Personas en situación de Dependencia)	15
Residencia de menos de 15 plazas para Personas con Discapacidad Intelectual (Centro de Atención a Personas en situación de Dependencia)	10
Centro de Día Personas con Discapacidad Intelectual menores de 65 años	20
Centro Ocupacional para Personas con Discapacidad (Centro de Día para menores de 65 años)	27
Centro de Desarrollo Infantil y Atención Temprana	42
Centro de Valoración y Orientación de la Discapacidad	2
Centro de Atención a Personas con Discapacidad	56
Servicio de Atención a Personas con Discapacidad	78
Centro de Intervención Integral para Personas con Discapacidad Física, Psíquica, Intelectual o Sensorial	11
Taller de Formación Ocupacional para Personas con Discapacidad Física, Psíquica, Intelectual o Sensorial (Centro de Día para menores de 65 años)	1
Centro de Formación Integral para Personas con Discapacidad	1
Centro de Día para personas con Discapacidad Física menores de 65 años	11
Centro de Noche para Personas con Discapacidad	2
Vivienda Tutelada para Personas con Discapacidad Sensorial (Centro de Atención a Personas en situación de Dependencia)	3

12.9.1. Recursos sociales según colectivo y actividad.

	2016
Unidad de Respiro Familiar para Personas con Discapacidad (Centro de Atención a Personas en situación de Dependencia)	11
Servicio de Promoción de la Autonomía Personal y de Prevención de la Dependencia de Intensidad Genérica	3
Centro para el desarrollo del Servicio de Promoción de la Autonomía Personal y de Prevención de la Dependencia de Intensidad Especializada (SEPAP)	8
Personas con Enfermedad Mental Crónica	85
Residencia para Personas con Enfermedad Mental Crónica (Centro de Atención a Personas en situación de Dependencia)	7
Centro de Día para Personas con Enfermedad Mental Crónica menores de 65 años	15
Centro Ocupacional para Personas con Enfermedad Mental Crónica (Centro de Día para menores de 65 años)	4
Centro de Atención a Personal con Enfermedad Mental Crónica	7
Servicio de Atención a Personal con Enfermedad Mental Crónica	41
Taller de Formación Ocupacional para Personas con Enfermedad Mental Crónica (Centro de Día para Menores de 65 años)	1
Vivienda Tutelada para Personas con Enfermedad Mental Crónica (Centro de Atención a Personas en Situación de Dependencia)	2
Residencia de menos de 15 plazas para Personas con Enfermedad Mental Crónica (Centro de Atención a Personas en situación de Dependencia)	5
Servicio de Promoción de la Autonomía Personal y de Prevención de la Dependencia de Intensidad Genérica	2
Centro para el desarrollo del Servicio de Promoción de la Autonomía Personal y de Prevención de la Dependencia de Intensidad Especializada (SEPAP)	1
Personas Mayores	421
Residencia para Personas Mayores Dependientes	54
Apartamentos Tutelados para Personas Mayores Dependientes	5
Vivienda Colectiva para Personas Mayores (Residencia para Personas Mayores Dependientes)	5
Centro de Día para Personas Mayores	85
Centro Social para Personas Mayores	58
Servicio de Atención a Personas Mayores	155
Residencia Psicogeriátrica para Personas Mayores Dependientes	9
Centro de Día para Personas con Enfermedad de Alzheimer u otras Demencias (Centro de Atención Especializada)	20
Centro de Atención a Personas con Enfermedad de Alzheimer u otras Demencias	10
Servicio de Atención para Personas con Enfermedad de Alzheimer u otras Demencias	20
Minorías Étnicas	61
Centro de Atención a Minorías Étnicas	13
Servicio de Atención a Minorías Étnicas	48

12.9.1. Recursos sociales según colectivo y actividad.

	2016
Personas en situación de Emergencia, Riesgo o Exclusión Social	317
Albergue para Personas en situación de Emergencia, Riesgo o Exclusión	6
Vivienda Colectiva para Personas en situación de Emergencia, Riesgo o Exclusión Social	8
Centro de Atención a Personas en situación de Emergencia, Riesgo o Exclusión Social	60
Servicio de Atención a Personas en situación de Emergencia, Riesgo o Exclusión Social	65
Comedor Social para Personas en situación de Emergencia, Riesgo o Exclusión Social	3
Servicio de Comidas para Personas en situación de Emergencia, Riesgo o Exclusión Social	3
Centro de Reinserción Social para Personas en situación de Emergencia, Riesgo o Exclusión	4
Centro de Día de Reinserción Social para Personas en situación de Emergencia, Riesgo o Exclusión	8
Centro de Atención a Reclusos y Exreclusos	1
Servicio de Atención a Reclusos y Exreclusos	45
Servicio de Atención a Españoles Retornados	37
Servicio de Atención a Refugiados y/o Asilados	14
Alojamiento para Mujeres en situación de Riesgo o Exclusión Social	4
Programa de Teleasistencia para Mujeres Víctimas de la Violencia de Género	2
Centro de Atención a la Mujeres en situación de Riesgo o Exclusión Social	15
Servicio de Ayuda a la Mujer en situación de Riesgo o Exclusión Social	28
Taller de Formación Ocupacional para Mujeres en situación de Riesgo o Exclusión Social	2
Centro de Atención Especializada para Mujeres Víctimas de Violencia (CAVIS)	3
Centro de Formación para Jóvenes en Situación de Emergencia, Riesgo o Exclusión Social.	9
Inmigrantes	203
Albergue de Acogida a personas inmigrantes	6
Vivienda de acogida para Inmigrantes	25
Centro Intercultural para Inmigrantes	6
Centro de Atención e Intervención para Personas Inmigrantes	53
Servicio de Atención e Intervención para Personas Inmigrantes	96
Centro de Acogida Básica y Asesoramiento a Personas Inmigrantes	13
Servicio de Acogida Básica y Asesoramiento a Personas Inmigrantes	4
Familias	324
Centro de Conciliación de la Vida Familiar y Laboral	12
Servicio para la Conciliación de la Vida Familiar y Laboral	2

12.9.1. Recursos sociales según colectivo y actividad.

	2016
Centro de Atención y Apoyo a Familias	17
Servicio de Atención y Apoyo a Familias	134
Centro de Orientación y Mediación Familiar	5
Servicio de Mediación Familiar	4
Servicio de Orientación Familiar	7
Punto de Encuentro Familiar	3
Servicio de Orientación, Diagnóstico, Valoración y Seguimiento de la Violencia Familiar	3
Centro de Atención a la Infancia	87
Punto de Atención a la Infancia	50
Promoción y Cooperación Social / Voluntariado	187
Servicio de Voluntariado Atención Primaria	64
Servicio de Voluntariado Infancia	10
Servicio de Voluntariado Personas con Discapacidad	47
Servicio de Voluntariado Enfermos Mentales	9
Servicio de Voluntariado Personas Mayores	14
Servicio de Voluntariado Mujeres	5
Servicio de Voluntariado Personas en situación de Emergencia, Riesgo o Exclusión Social	21
Servicio de Voluntariado Inmigrantes	5
Servicio de Voluntariado Familias	7
Centro de Asesoramiento, Coordinación y Formación al Voluntariado	5

Por recurso social se entiende servicio social o centro donde se desarrollan las prestaciones o programas de servicios sociales.

Fuente: Consejería de Familia e Igualdad de Oportunidades. Secretaría General