

12. SANIDAD Y SERVICIOS SOCIALES

Índice de tablas y gráficos

12.1. Mortalidad

- 12.1.1. Evolución de las defunciones según la causa de muerte clasificadas por sexos. CIE-10.
- G-12.1. Gráfico de las defunciones según la causa de muerte y sexo.
- 12.1.2. Defunciones según la causa de muerte y la edad. Hombres. CIE-10.
- 12.1.3. Defunciones según la causa de muerte y la edad. Mujeres. CIE-10.
- 12.1.4. Evolución de la tasa bruta de mortalidad infantil.
- 12.1.5. Evolución de los suicidios según sexo, edad y lugar de residencia.
- 12.1.6. Evolución de los suicidios según sexo, medio empleado y residencia.
- 12.1.7. Evolución de los suicidios según sexo, edad y lugar de defunción.
- 12.1.8. Evolución de los suicidios según sexo, medio empleado y lugar de defunción.

12.2. Morbilidad

- 12.2.1. Evolución de las enfermedades de declaración obligatoria. Casos registrados.
- 12.2.2. Evolución de los enfermos dados de alta en los hospitales según diagnóstico principal (CIE-9-MC), sexo y lugar de hospitalización.
- 12.2.3. Evolución de los enfermos dados de alta en los hospitales según edad, sexo y lugar de hospitalización.
- 12.2.4. Evolución de las estancias causadas según diagnóstico principal (CIE-9-MC), sexo y lugar de hospitalización.
- 12.2.5. Evolución de las estancias causadas según edad, sexo y lugar de hospitalización.
- 12.2.6. Evolución de las estancias medias según diagnóstico principal (CIE-9-MC), sexo y lugar de hospitalización.
- 12.2.7. Neoplasias. Enfermos dados de alta según tipo de neoplasia, lugar de hospitalización y sexo.
- 12.2.8. Incidencia de cáncer en la Región de Murcia. Número de casos y tasas por 100.000 personas y año.
- 12.2.9. Casos acumulados de SIDA desde 1981. Región de Murcia y España.
- G-12.2. Gráfico de los casos acumulados de SIDA desde 1981 según categoría de transmisión.

- 12.2.10. Casos acumulados de SIDA en el periodo 2009-2014 según edad a la fecha del diagnóstico, sexo y categoría de transmisión.
- 12.2.11. Distribución porcentual de casos acumulados de SIDA en el periodo 2009-2014 según edad a la fecha del diagnóstico, sexo y categoría de transmisión.
- 12.2.12. Evolución del número de casos de SIDA registrados según año de diagnóstico en la Región de Murcia y España.
- 12.2.13. Porcentajes de población fumadora. Población de 16 y más años.
- 12.2.14. Evolución de los casos de admisiones a tratamiento ambulatorio debido a consumo de drogas por 100.000 habitantes de 15 a 64 años de edad.
- 12.2.15. Porcentajes de población no consumidora de alcohol. Población de 16 y más años.
- 12.2.16. Porcentaje bruto de bebedores excesivos. Población de 16 y más años.

12.3. Interrupción Voluntaria del Embarazo

- 12.3.1. Evolución de las tasas por 1.000 mujeres entre 15 y 44 años.
- G-12.3. Gráfico de la evolución de las tasas de interrupciones del embarazo por mil mujeres entre 15 y 44 años.
- 12.3.2. Evolución de las interrupciones voluntarias del embarazo según situación laboral de la mujer.
- 12.3.3. Número de interrupciones según convivencia y edad de la mujer.
- 12.3.4. Número de interrupciones voluntarias del embarazo según edad y nivel de instrucción de la mujer.

12.4. Discapacidades, Deficiencias y Estado de Salud

- 12.4.1. Población con discapacidad según sexo, grupo de discapacidad y edad.
- 12.4.2. Población con discapacidad según grupo de deficiencia de origen sexo y edad.
- 12.4.3. Población con discapacidad según causas que originaron las deficiencias y sexo.
- 12.4.4. Población con discapacidad para las ABVD según su máximo grado de severidad (sin ayudas) y número de discapacidades ABVD que tiene, según sexo y edad.
- 12.4.5. Población con discapacidad para las ABVD según su máximo grado de severidad (con ayudas) y número de discapacidades ABVD que tiene, según sexo y edad.
- 12.4.6. Población con discapacidad según grupo de discapacidad y el tipo de ayuda para su discapacidad, según sexo y edad.
- 12.4.7. Población con discapacidad que tiene diagnosticadas determinadas enfermedades crónicas según la enfermedad y sexo.
- 12.4.8. Evolución de la autovaloración de la salud en la población de 16 y más años.

12.5. Personal Sanitario

- 12.5.1. Atención Primaria. Evolución de la población protegida según áreas de salud y tipo de prestación farmacéutica.
- 12.5.2. Atención Primaria. Personal según estamento profesional y áreas de salud.
- 12.5.3. Atención Primaria. Población asignada a los profesionales según área de salud y tipo de profesional.

- 12.5.4. Atención Primaria. Ratio de población asignada por tipo de profesional según áreas de salud.
- 12.5.5. Atención Especializada. Personal según categorías y dependencia del centro hospitalario. ECSAE.
- 12.5.6. Atención Especializada. Evolución del número de médicos, técnicos sanitarios y enfermeros por 1.000 habitantes según dependencia del centro hospitalario.
- 12.5.7. Atención Especializada. Evolución del número de médicos, técnicos sanitarios y enfermeros por 100 camas en funcionamiento según dependencia del centro hospitalario.
- 12.5.8. Urgencia extrahospitalaria. Recursos humanos según áreas de salud y estamento profesional.
- 12.5.9. Cuidados paliativos. Recursos humanos según áreas de salud y estamento profesional.
- 12.5.10. Salud mental. Evolución de los recursos humanos según tipo.
- 12.5.11. Profesionales sanitarios colegiados. Evolución del número de profesionales según disciplina.
- 12.5.12. Profesionales sanitarios colegiados. Evolución del número de profesionales según disciplina, grupos de edad y sexo.
- 12.5.13. Profesionales sanitarios colegiados. Evolución del número de profesionales según disciplina, situación laboral y sexo.

12.6. Recursos Sanitarios

- 12.6.1. Atención Primaria. Balance de los recursos sanitarios adscritos al mapa sanitario según áreas de salud.
- 12.6.2. Atención Especializada. Evolución del número de establecimientos sanitarios según dependencia y tipo de centro.
- 12.6.3. Atención Especializada. Evolución de la dotación en los establecimientos sanitarios según dependencia.
- 12.6.4. Atención Especializada. Evolución de la dotación en funcionamiento en los establecimientos sanitarios según dependencia.
- 12.6.5. Urgencia Extrahospitalaria. Dispositivos según áreas de salud.
- 12.6.6. Cuidados Paliativos. Dispositivos para la atención a los cuidados paliativos de la Región de Murcia según áreas de salud.

12.7. Utilización de los Recursos Sanitarios

- 12.7.1. Población asignada a cada Equipo de Atención Primaria según sexo, edad (grupos quinquenales) y áreas de salud.
- 12.7.2. Atención Primaria. Evolución del número de consultas según áreas de salud, tipo de profesional y lugar de consulta.
- 12.7.3. Atención Primaria. Evolución de la frecuentación general a consultas según tipo de profesional y áreas de salud.
- 12.7.4. Atención Especializada. Evolución de los pacientes dados de alta según áreas asistenciales y dependencia. ECSAE.
- 12.7.5. Atención Especializada. Evolución de las tasas de los pacientes dados de alta según áreas asistenciales y dependencia. ECSAE.
- 12.7.6. Atención Especializada. Estancias causadas según áreas asistenciales y dependencia. ECSAE.
- 12.7.7. Atención Especializada. Consultas totales en los establecimientos sanitarios según especialidades y dependencia. ECSAE.
- 12.7.8. Atención Especializada. Evolución de los actos quirúrgicos y la tasa por 1.000 habitantes según dependencia.
- 12.7.9. Atención Especializada. Evolución de la actividad obstétrica en los hospitales según dependencia.

- 12.7.10. Atención Especializada. Evolución de las urgencias atendidas en los hospitales y destino de las mismas según dependencia.
- G-12.4. Gráfico de las urgencias atendidas en los hospitales según destino de las mismas.
- 12.7.11. Atención Especializada. Evolución de los indicadores básicos de los establecimientos sanitarios según dependencia.
- 12.7.12. Vacunaciones. Evolución del número de dosis administradas según tipo de vacuna.
- 12.7.13. Vacunaciones. Evolución de la cobertura vacunal según tipo de vacuna.
- 12.7.14. Vacunaciones. Evolución del número de niños vacunados según tipo de dosis.

12.8. Gasto Sanitario y Farmacéutico

- 12.8.1. Evolución del presupuesto inicial de la Comunidad Autónoma de la Región de Murcia dedicado a Sanidad, según capítulos de gastos.
- 12.8.2. Evolución del gasto sanitario público consolidado. Cuenta Satélite de la Región de Murcia.
- 12.8.3. Evolución del gasto sanitario público consolidado. Clasificación Económica-Presupuestaria.
- 12.8.4. Compras y gastos en los establecimientos sanitarios según dependencia. ECSAE.
- 12.8.5. Evolución del gasto por habitante, por cama en funcionamiento y por estancia en los establecimientos sanitarios según dependencia.
- 12.8.6. Evolución de la inversión realizada por habitante, por cama en funcionamiento y por estancia en los establecimientos sanitarios según dependencia.
- 12.8.7. Evolución de la actividad asistencial en los establecimientos sanitarios según dependencia funcional y tipo de financiación.
- 12.8.8. Evolución de algunos indicadores en consumo farmacéutico del Sistema Nacional de Salud.

12.9. Servicios Sociales

- 12.9.1. Recursos sociales según colectivo y actividad.

12.1.1. Evolución de las defunciones según la causa de muerte clasificadas por sexos. CIE-10.

| | MURCIA (Región de) | | | | | | | | | |
|---|--------------------|-------|--------|--------|--------|-------|--------|--------|--------|--------|
| | 2005 | 2006 | 2007 | 2008 | 2009 | 2010 | 2011 | 2012 | 2013 | 2014 |
| TOTAL | | | | | | | | | | |
| Ambos sexos | 9.942 | 9.711 | 10.072 | 10.399 | 10.331 | 9.977 | 10.197 | 10.680 | 10.115 | 10.397 |
| Hombres | 5.241 | 5.162 | 5.421 | 5.397 | 5.442 | 5.214 | 5.353 | 5.621 | 5.210 | 5.346 |
| Mujeres | 4.701 | 4.549 | 4.651 | 5.002 | 4.889 | 4.763 | 4.844 | 5.059 | 4.905 | 5.051 |
| I. Ciertas enfermedades infecciosas y parasitarias | | | | | | | | | | |
| Ambos sexos | 155 | 196 | 176 | 195 | 206 | 165 | 191 | 184 | 172 | 186 |
| Hombres | 97 | 109 | 86 | 93 | 107 | 86 | 108 | 96 | 83 | 92 |
| Mujeres | 58 | 87 | 90 | 102 | 99 | 79 | 83 | 88 | 89 | 94 |
| II. Neoplasias | | | | | | | | | | |
| Ambos sexos | 2.438 | 2.501 | 2.479 | 2.672 | 2.668 | 2.730 | 2.765 | 2.658 | 2.731 | 2.859 |
| Hombres | 1.548 | 1.543 | 1.564 | 1.648 | 1.667 | 1.702 | 1.737 | 1.702 | 1.709 | 1.781 |
| Mujeres | 890 | 958 | 915 | 1.024 | 1.001 | 1.028 | 1.028 | 956 | 1.022 | 1.078 |
| III. Enfermedades de la sangre y de los órganos hematopoyéticos, y ciertos trastornos que afectan al mecanismo de la inmunidad | | | | | | | | | | |
| Ambos sexos | 37 | 26 | 27 | 31 | 30 | 37 | 34 | 30 | 45 | 43 |
| Hombres | 21 | 11 | 9 | 17 | 13 | 12 | 17 | 14 | 22 | 14 |
| Mujeres | 16 | 15 | 18 | 14 | 17 | 25 | 17 | 16 | 23 | 29 |
| IV. Enfermedades endocrinas, nutricionales y metabólicas | | | | | | | | | | |
| Ambos sexos | 299 | 283 | 276 | 319 | 318 | 305 | 292 | 344 | 385 | 390 |
| Hombres | 114 | 118 | 108 | 134 | 123 | 113 | 120 | 165 | 156 | 171 |
| Mujeres | 185 | 165 | 168 | 185 | 195 | 192 | 172 | 179 | 229 | 219 |
| V. Trastornos mentales y del comportamiento | | | | | | | | | | |
| Ambos sexos | 230 | 220 | 213 | 212 | 284 | 276 | 310 | 316 | 316 | 343 |
| Hombres | 82 | 79 | 76 | 68 | 102 | 96 | 121 | 105 | 109 | 133 |
| Mujeres | 148 | 141 | 137 | 144 | 182 | 180 | 189 | 211 | 207 | 210 |
| VI. Enfermedades del sistema nervioso | | | | | | | | | | |
| Ambos sexos | 375 | 397 | 420 | 474 | 529 | 567 | 530 | 605 | 533 | 695 |
| Hombres | 149 | 140 | 173 | 182 | 215 | 215 | 206 | 218 | 198 | 259 |
| Mujeres | 226 | 257 | 247 | 292 | 314 | 352 | 324 | 387 | 335 | 436 |

12.1.1. Evolución de las defunciones según la causa de muerte clasificadas por sexos. CIE-10.

| | MURCIA (Región de) | | | | | | | | | |
|---|--------------------|-------|-------|-------|-------|-------|-------|-------|-------|-------|
| | 2005 | 2006 | 2007 | 2008 | 2009 | 2010 | 2011 | 2012 | 2013 | 2014 |
| VII. Enfermedades del ojo y sus anexos | | | | | | | | | | |
| Ambos sexos | | 1 | | | | | | | | |
| Mujeres | | 1 | | | | | | | | |
| VIII. Enfermedades del oído y de la apófisis mastoides | | | | | | | | | | |
| Ambos sexos | 3 | | | | | | | | | |
| Hombres | 1 | | | | | | | | | |
| Mujeres | 2 | | | | | | | | | |
| IX. Enfermedades del sistema circulatorio | | | | | | | | | | |
| Ambos sexos | 3.372 | 3.291 | 3.409 | 3.444 | 3.402 | 3.229 | 3.209 | 3.407 | 3.106 | 3.051 |
| Hombres | 1.485 | 1.547 | 1.623 | 1.582 | 1.613 | 1.457 | 1.460 | 1.575 | 1.430 | 1.404 |
| Mujeres | 1.887 | 1.744 | 1.786 | 1.862 | 1.789 | 1.772 | 1.749 | 1.832 | 1.676 | 1.647 |
| X. Enfermedades del sistema respiratorio | | | | | | | | | | |
| Ambos sexos | 1.305 | 1.084 | 1.250 | 1.267 | 1.244 | 1.128 | 1.220 | 1.441 | 1.252 | 1.265 |
| Hombres | 763 | 658 | 758 | 754 | 726 | 688 | 707 | 841 | 699 | 726 |
| Mujeres | 542 | 426 | 492 | 513 | 518 | 440 | 513 | 600 | 553 | 539 |
| XI. Enfermedades del sistema digestivo | | | | | | | | | | |
| Ambos sexos | 519 | 510 | 560 | 516 | 529 | 507 | 533 | 546 | 493 | 558 |
| Hombres | 292 | 287 | 318 | 280 | 284 | 289 | 289 | 318 | 265 | 297 |
| Mujeres | 227 | 223 | 242 | 236 | 245 | 218 | 244 | 228 | 228 | 261 |
| XII. Enfermedades de la piel y del tejido subcutáneo | | | | | | | | | | |
| Ambos sexos | 31 | 40 | 28 | 45 | 34 | 31 | 46 | 29 | 37 | 38 |
| Hombres | 7 | 15 | 13 | 6 | 11 | 9 | 18 | 9 | 5 | 8 |
| Mujeres | 24 | 25 | 15 | 39 | 23 | 22 | 28 | 20 | 32 | 30 |
| XIII. Enfermedades del sistema osteomuscular y del tejido conjuntivo | | | | | | | | | | |
| Ambos sexos | 83 | 83 | 62 | 98 | 74 | 62 | 75 | 68 | 75 | 76 |
| Hombres | 22 | 28 | 27 | 27 | 23 | 26 | 28 | 22 | 24 | 29 |
| Mujeres | 61 | 55 | 35 | 71 | 51 | 36 | 47 | 46 | 51 | 47 |

12.1.1. Evolución de las defunciones según la causa de muerte clasificadas por sexos. CIE-10.

| | MURCIA (Región de) | | | | | | | | | |
|---|--------------------|------|------|------|------|------|------|------|------|------|
| | 2005 | 2006 | 2007 | 2008 | 2009 | 2010 | 2011 | 2012 | 2013 | 2014 |
| XIV. Enfermedades del sistema genitourinario | | | | | | | | | | |
| Ambos sexos | 301 | 333 | 396 | 407 | 389 | 389 | 375 | 463 | 455 | 406 |
| Hombres | 143 | 150 | 177 | 173 | 172 | 182 | 166 | 195 | 191 | 148 |
| Mujeres | 158 | 183 | 219 | 234 | 217 | 207 | 209 | 268 | 264 | 258 |
| XV. Embarazo, parto y puerperio | | | | | | | | | | |
| Ambos sexos | 1 | | | 1 | | | 1 | | | |
| Mujeres | 1 | | | 1 | | | 1 | | | |
| XVI. Ciertas afecciones originadas en el período perinatal | | | | | | | | | | |
| Ambos sexos | 41 | 45 | 40 | 43 | 32 | 36 | 36 | 54 | 39 | 33 |
| Hombres | 28 | 25 | 25 | 25 | 15 | 17 | 24 | 28 | 20 | 23 |
| Mujeres | 13 | 20 | 15 | 18 | 17 | 19 | 12 | 26 | 19 | 10 |
| XVII. Malformaciones congénitas, deformidades y anomalías cromosómicas | | | | | | | | | | |
| Ambos sexos | 46 | 33 | 42 | 24 | 41 | 32 | 29 | 33 | 34 | 26 |
| Hombres | 24 | 20 | 19 | 11 | 21 | 18 | 10 | 22 | 22 | 11 |
| Mujeres | 22 | 13 | 23 | 13 | 20 | 14 | 19 | 11 | 12 | 15 |
| XVIII. Síntomas, signos y hallazgos anormales clínicos y de laboratorio, no clasificados en otra parte | | | | | | | | | | |
| Ambos sexos | 183 | 187 | 184 | 180 | 144 | 110 | 106 | 126 | 100 | 74 |
| Hombres | 57 | 64 | 68 | 64 | 60 | 37 | 29 | 45 | 42 | 21 |
| Mujeres | 126 | 123 | 116 | 116 | 84 | 73 | 77 | 81 | 58 | 53 |
| XX. Causas externas de morbilidad y de mortalidad | | | | | | | | | | |
| Ambos sexos | 523 | 481 | 510 | 471 | 407 | 373 | 445 | 376 | 342 | 354 |
| Hombres | 408 | 368 | 377 | 333 | 290 | 267 | 313 | 266 | 235 | 229 |
| Mujeres | 115 | 113 | 133 | 138 | 117 | 106 | 132 | 110 | 107 | 125 |

Fuente: CREM y Servicio de Epidemiología. Mortalidad por Causas

G-12.1. Gráfico de las defunciones según la causa de muerte y sexo.

2014

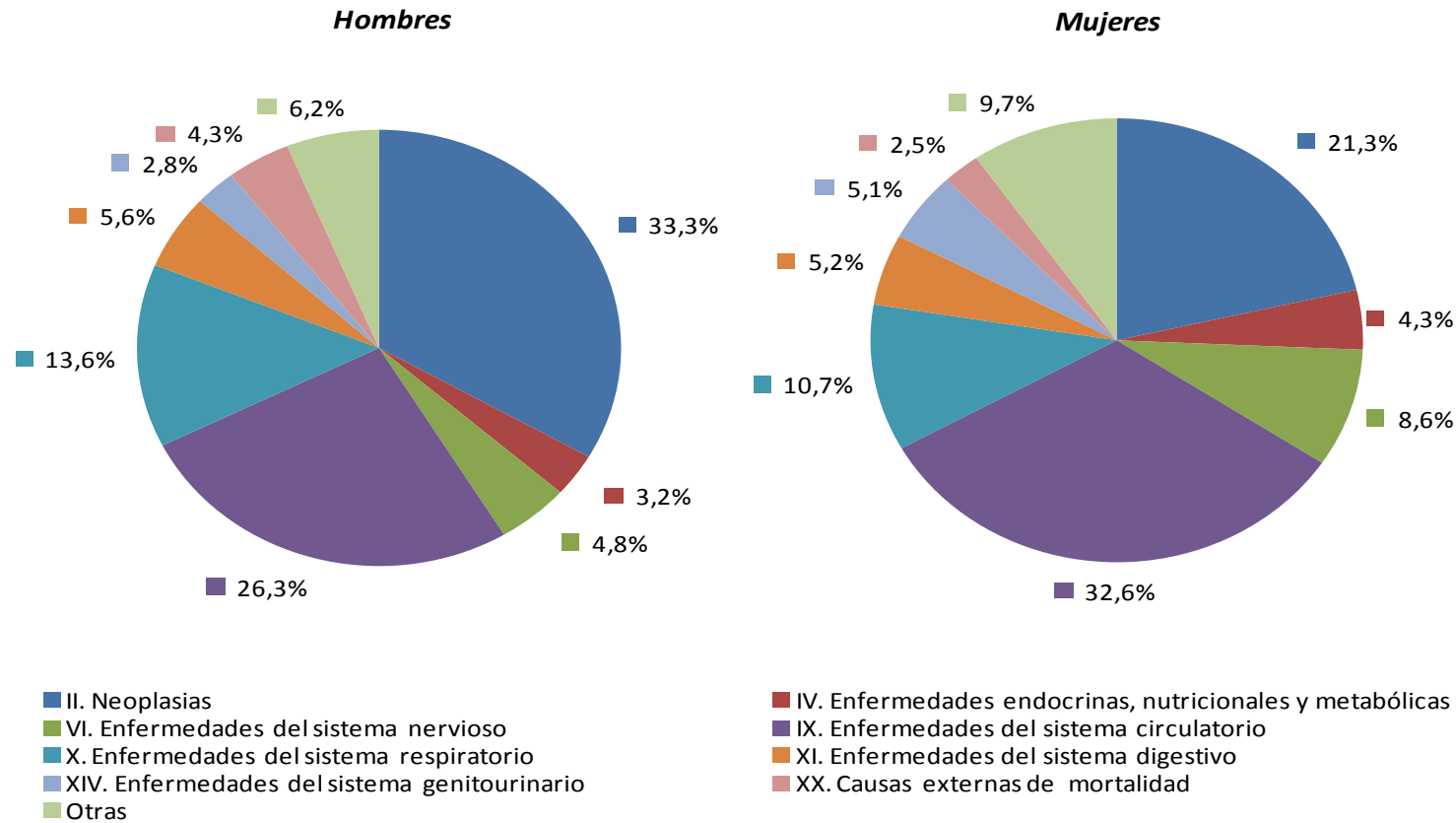

Fuente: CREM y Servicio de Epidemiología. Mortalidad por causas

12.1.2. Defunciones según la causa de muerte y la edad. Hombres. CIE-10.

| 2014 | Total | Menores de un año | De 1 a 4 años | De 5 a 9 años | De 10 a 14 años | De 15 a 19 años | De 20 a 24 años |
|---|--------------|-------------------|---------------|---------------|-----------------|-----------------|-----------------|
| TOTAL | 5.346 | 26 | 13 | 4 | 2 | 7 | 19 |
| I. Ciertas enfermedades infecciosas y parasitarias | 92 | 1 | 1 | 1 | | | |
| II. Neoplasias | 1.781 | | 1 | 3 | 1 | | 4 |
| III. Enfermedades de la sangre y de los órganos hematopoyéticos y otros trastornos que afectan el mecanismo de la inmunidad | 14 | | | | | | |
| IV. Enfermedades endocrinas, nutricionales y metabólicas | 171 | 1 | 2 | | | | |
| V. Trastornos mentales y del comportamiento | 133 | | | | | | |
| VI. Enfermedades del sistema nervioso | 259 | | | | | 1 | 1 |
| IX. Enfermedades del sistema circulatorio | 1.404 | | 1 | | | 2 | 1 |
| X. Enfermedades del sistema respiratorio | 726 | | | | | | 2 |
| XI. Enfermedades del aparato digestivo | 297 | | 1 | | | | |
| XII. Enfermedades de la piel y del tejido subcutáneo | 8 | | | | | | |
| XIII. Enfermedades del sistema osteomuscular y del tejido conectivo | 29 | | | | | | |
| XIV. Enfermedades del sistema genitourinario | 148 | | | | | | |
| XVI. Ciertas afecciones originadas en el período perinatal | 23 | 20 | 2 | | | | 1 |
| XVII. Malformaciones congénitas, deformidades y anomalías cromosómicas | 11 | 3 | 1 | | 1 | | 1 |
| XVIII. Síntomas, signos y hallazgos anormales clínicos y de laboratorio, no clasificados en otra parte | 21 | 1 | | | | | |
| XX. Causas externas de morbilidad y de mortalidad | 229 | | 4 | | | 2 | 11 |

Fuente: CREM y Servicio de Epidemiología. Mortalidad por Causas

12.1.2. Defunciones según la causa de muerte y la edad. Hombres. CIE-10.

| 2014 | De 25 a 29 | De 30 a 34 | De 35 a 39 | De 40 a 44 | De 45 a 49 | De 50 a 54 | De 55 a 59 |
|---|------------|------------|------------|------------|------------|------------|------------|
| | años | años | años | años | años | años | años |
| TOTAL | 12 | 22 | 56 | 81 | 132 | 179 | 234 |
| I. Ciertas enfermedades infecciosas y parasitarias | | 1 | 2 | 3 | 11 | 10 | 6 |
| II. Neoplasias | 3 | 4 | 12 | 15 | 46 | 69 | 110 |
| III. Enfermedades de la sangre y de los órganos hematopoyéticos y otros trastornos que afectan el mecanismo de la inmunidad | | | | | 1 | | |
| IV. Enfermedades endocrinas, nutricionales y metabólicas | | 2 | 2 | 1 | 4 | 2 | 4 |
| V. Trastornos mentales y del comportamiento | | | 1 | | 1 | 2 | |
| VI. Enfermedades del sistema nervioso | | 1 | | 3 | 1 | 3 | 3 |
| IX. Enfermedades del sistema circulatorio | 2 | 1 | 12 | 19 | 37 | 37 | 60 |
| X. Enfermedades del sistema respiratorio | | 1 | 2 | 4 | 5 | 10 | 14 |
| XI. Enfermedades del aparato digestivo | 2 | 3 | 2 | 5 | 12 | 24 | 22 |
| XII. Enfermedades de la piel y del tejido subcutáneo | | | | | | 1 | |
| XIII. Enfermedades del sistema osteomuscular y del tejido conectivo | | | | | | | 1 |
| XIV. Enfermedades del sistema genitourinario | | | 1 | | | | 1 |
| XVI. Ciertas afecciones originadas en el período perinatal | | | | | | | |
| XVII. Malformaciones congénitas, deformidades y anomalías cromosómicas | | | | | | 1 | 1 |
| XVIII. Síntomas, signos y hallazgos anormales clínicos y de laboratorio, no clasificados en otra parte | | 2 | | 1 | | 1 | |
| XX. Causas externas de morbilidad y de mortalidad | 5 | 7 | 22 | 30 | 14 | 19 | 12 |

Fuente: CREM y Servicio de Epidemiología. Mortalidad por Causas

12.1.2. Defunciones según la causa de muerte y la edad. Hombres. CIE-10.

| 2014 | De 60 a 64 | De 65 a 69 | De 70 a 74 | De 75 a 79 | De 80 a 84 | De 85 y |
|---|------------|------------|------------|------------|--------------|--------------|
| | años | años | años | años | años | más años |
| TOTAL | 331 | 413 | 469 | 770 | 1.026 | 1.550 |
| I. Ciertas enfermedades infecciosas y parasitarias | 3 | 3 | 3 | 12 | 16 | 19 |
| II. Neoplasias | 173 | 221 | 209 | 291 | 298 | 321 |
| III. Enfermedades de la sangre y de los órganos hematopoyéticos y otros trastornos que afectan el mecanismo de la inmunidad | | 1 | 1 | 1 | 4 | 6 |
| IV. Enfermedades endocrinas, nutricionales y metabólicas | 9 | 13 | 18 | 31 | 31 | 51 |
| V. Trastornos mentales y del comportamiento | 5 | 4 | 6 | 14 | 25 | 75 |
| VI. Enfermedades del sistema nervioso | 8 | 10 | 19 | 40 | 72 | 97 |
| IX. Enfermedades del sistema circulatorio | 63 | 82 | 104 | 197 | 324 | 462 |
| X. Enfermedades del sistema respiratorio | 17 | 34 | 48 | 104 | 161 | 324 |
| XI. Enfermedades del aparato digestivo | 33 | 20 | 34 | 43 | 39 | 57 |
| XII. Enfermedades de la piel y del tejido subcutáneo | | | | 3 | 1 | 3 |
| XIII. Enfermedades del sistema osteomuscular y del tejido conectivo | 1 | 1 | 3 | 1 | 3 | 19 |
| XIV. Enfermedades del sistema genitourinario | 5 | 6 | 11 | 17 | 27 | 80 |
| XVI. Ciertas afecciones originadas en el período perinatal | | | | | | |
| XVII. Malformaciones congénitas, deformidades y anomalías cromosómicas | 1 | | | 1 | 1 | |
| XVIII. Síntomas, signos y hallazgos anormales clínicos y de laboratorio, no clasificados en otra parte | 1 | | 1 | | | 14 |
| XX. Causas externas de morbilidad y de mortalidad | 12 | 18 | 12 | 15 | 24 | 22 |

Fuente: CREM y Servicio de Epidemiología. Mortalidad por Causas

12.1.3. Defunciones según la causa de muerte y la edad. Mujeres. CIE-10.

| 2014 | Total | Menores de un año | De 1 a 4 años | De 5 a 9 años | De 10 a 14 años | De 15 a 19 años | De 20 a 24 años |
|---|--------------|-------------------|---------------|---------------|-----------------|-----------------|-----------------|
| TOTAL | 5.051 | 22 | 4 | 3 | 8 | 7 | 13 |
| I. Ciertas enfermedades infecciosas y parasitarias | 94 | 1 | 1 | | | | |
| II. Neoplasias | 1.078 | 1 | | 1 | 3 | | 4 |
| III. Enfermedades de la sangre y de los órganos hematopoyéticos y otros trastornos que afectan el mecanismo de la inmunidad | 29 | | | | | | |
| IV. Enfermedades endocrinas, nutricionales y metabólicas | 219 | 2 | | | | | 1 |
| V. Trastornos mentales y del comportamiento | 210 | | | | | | |
| VI. Enfermedades del sistema nervioso | 436 | | 1 | | 1 | 2 | |
| IX. Enfermedades del sistema circulatorio | 1.647 | 1 | | 1 | 1 | | 2 |
| X. Enfermedades del sistema respiratorio | 539 | 1 | | | | 2 | |
| XI. Enfermedades del aparato digestivo | 261 | | 1 | | | | |
| XII. Enfermedades de la piel y del tejido subcutáneo | 30 | | | | | | |
| XIII. Enfermedades del sistema osteomuscular y del tejido conectivo | 47 | | | | | | |
| XIV. Enfermedades del sistema genitourinario | 258 | | | | | | |
| XVI. Ciertas afecciones originadas en el período perinatal | 10 | 10 | | | | | |
| XVII. Malformaciones congénitas, deformidades y anomalías cromosómicas | 15 | 5 | 1 | 1 | 2 | | 1 |
| XVIII. Síntomas, signos y hallazgos anormales clínicos y de laboratorio, no clasificados en otra parte | 53 | 1 | | | | | |
| XX. Causas externas de morbilidad y de mortalidad | 125 | | | | 1 | 3 | 5 |

Fuente: CREM y Servicio de Epidemiología. Mortalidad por Causas

12.1.3. Defunciones según la causa de muerte y la edad. Mujeres. CIE-10.

| 2014 | De 25 a 29 | De 30 a 34 | De 35 a 39 | De 40 a 44 | De 45 a 49 | De 50 a 54 | De 55 a 59 |
|---|------------|------------|------------|------------|------------|------------|------------|
| | años | años | años | años | años | años | años |
| TOTAL | 4 | 18 | 20 | 36 | 78 | 81 | 106 |
| I. Ciertas enfermedades infecciosas y parasitarias | | | 1 | 1 | 4 | 1 | 4 |
| II. Neoplasias | 1 | 5 | 14 | 19 | 51 | 45 | 67 |
| III. Enfermedades de la sangre y de los órganos hematopoyéticos y otros trastornos que afectan el mecanismo de la inmunidad | | | | 1 | | 1 | |
| IV. Enfermedades endocrinas, nutricionales y metabólicas | | | | | 2 | 3 | 3 |
| V. Trastornos mentales y del comportamiento | | | | | | 1 | |
| VI. Enfermedades del sistema nervioso | 1 | 1 | | 1 | 1 | 1 | 3 |
| IX. Enfermedades del sistema circulatorio | 1 | 6 | | 4 | 6 | 10 | 10 |
| X. Enfermedades del sistema respiratorio | | 1 | | 2 | 2 | 4 | 3 |
| XI. Enfermedades del aparato digestivo | | 1 | 2 | 2 | 6 | 7 | 6 |
| XII. Enfermedades de la piel y del tejido subcutáneo | | | | | | | |
| XIII. Enfermedades del sistema osteomuscular y del tejido conectivo | | | | | 1 | 1 | 2 |
| XIV. Enfermedades del sistema genitourinario | | | | | | 1 | |
| XVI. Ciertas afecciones originadas en el período perinatal | | | | | | | |
| XVII. Malformaciones congénitas, deformidades y anomalías cromosómicas | 1 | | | | | 1 | 1 |
| XVIII. Síntomas, signos y hallazgos anormales clínicos y de laboratorio, no clasificados en otra parte | | | | | | | |
| XX. Causas externas de morbilidad y de mortalidad | | 4 | 3 | 6 | 5 | 5 | 7 |

Fuente: CREM y Servicio de Epidemiología. Mortalidad por Causas

12.1.3. Defunciones según la causa de muerte y la edad. Mujeres. CIE-10.

| 2014 | De 60 a 64 | De 65 a 69 | De 70 a 74 | De 75 a 79 | De 80 a 84 | De 85 y |
|---|------------|------------|------------|------------|------------|--------------|
| | años | años | años | años | años | más años |
| TOTAL | 152 | 187 | 281 | 493 | 986 | 2.552 |
| I. Ciertas enfermedades infecciosas y parasitarias | 5 | 3 | 4 | 9 | 20 | 40 |
| II. Neoplasias | 73 | 85 | 119 | 142 | 195 | 253 |
| III. Enfermedades de la sangre y de los órganos hematopoyéticos y otros trastornos que afectan el mecanismo de la inmunidad | 1 | | 1 | 6 | 5 | 14 |
| IV. Enfermedades endocrinas, nutricionales y metabólicas | 4 | 4 | 10 | 21 | 51 | 118 |
| V. Trastornos mentales y del comportamiento | | 1 | 2 | 15 | 49 | 142 |
| VI. Enfermedades del sistema nervioso | 7 | 10 | 17 | 43 | 101 | 246 |
| IX. Enfermedades del sistema circulatorio | 28 | 43 | 72 | 151 | 336 | 975 |
| X. Enfermedades del sistema respiratorio | 10 | 11 | 25 | 51 | 88 | 339 |
| XI. Enfermedades del aparato digestivo | 8 | 17 | 16 | 17 | 46 | 132 |
| XII. Enfermedades de la piel y del tejido subcutáneo | | | | 1 | 6 | 23 |
| XIII. Enfermedades del sistema osteomuscular y del tejido conectivo | 1 | 1 | 2 | 3 | 10 | 26 |
| XIV. Enfermedades del sistema genitourinario | | 5 | 7 | 27 | 57 | 161 |
| XVI. Ciertas afecciones originadas en el período perinatal | | | | | | |
| XVII. Malformaciones congénitas, deformidades y anomalías cromosómicas | | | 1 | | 1 | |
| XVIII. Síntomas, signos y hallazgos anormales clínicos y de laboratorio, no clasificados en otra parte | | | | | 4 | 48 |
| XX. Causas externas de morbilidad y de mortalidad | 15 | 7 | 5 | 7 | 17 | 35 |

Fuente: CREM y Servicio de Epidemiología. Mortalidad por Causas

12.1.4. Evolución de la tasa bruta de mortalidad infantil.

| | MURCIA (Región de) | | | ESPAÑA | | |
|------|--------------------|---------------------------------|---------------------------------------|---------------|---------------------------------|---------------------------------------|
| | Nacidos vivos | Defunciones de menores de 1 año | Tasa bruta de mortalidad infantil (‰) | Nacidos vivos | Defunciones de menores de 1 año | Tasa bruta de mortalidad infantil (‰) |
| 1989 | 13.992 | 119 | 8,50 | 408.434 | 3.179 | 7,78 |
| 1990 | 13.869 | 95 | 6,85 | 401.425 | 3.050 | 7,60 |
| 1991 | 13.790 | 126 | 9,14 | 395.989 | 2.846 | 7,19 |
| 1992 | 13.770 | 127 | 9,22 | 396.747 | 2.798 | 7,05 |
| 1993 | 13.350 | 79 | 5,92 | 385.786 | 2.581 | 6,69 |
| 1994 | 12.494 | 91 | 7,28 | 370.148 | 2.239 | 6,05 |
| 1995 | 12.570 | 62 | 4,93 | 363.469 | 1.996 | 5,49 |
| 1996 | 12.649 | 98 | 7,75 | 362.626 | 2.008 | 5,54 |
| 1997 | 12.980 | 80 | 6,16 | 369.035 | 1.856 | 5,03 |
| 1998 | 12.790 | 75 | 5,86 | 365.193 | 1.774 | 4,86 |
| 1999 | 13.099 | 96 | 7,33 | 380.130 | 1.700 | 4,47 |
| 2000 | 14.195 | 97 | 6,83 | 397.632 | 1.740 | 4,38 |
| 2001 | 14.991 | 81 | 5,40 | 406.380 | 1.657 | 4,08 |
| 2002 | 15.490 | 96 | 6,20 | 418.846 | 1.737 | 4,15 |
| 2003 | 16.446 | 98 | 5,96 | 441.881 | 1.733 | 3,92 |
| 2004 | 16.674 | 89 | 5,34 | 454.591 | 1.813 | 3,99 |
| 2005 | 17.330 | 86 | 4,96 | 466.371 | 1.765 | 3,78 |
| 2006 | 18.082 | 75 | 4,15 | 482.957 | 1.704 | 3,53 |
| 2007 | 18.601 | 72 | 3,87 | 492.527 | 1.704 | 3,46 |
| 2008 | 19.386 | 66 | 3,40 | 519.779 | 1.741 | 3,35 |
| 2009 | 18.571 | 67 | 3,61 | 494.997 | 1.609 | 3,25 |
| 2010 | 18.025 | 57 | 3,16 | 486.575 | 1.553 | 3,19 |
| 2011 | 17.408 | 57 | 3,27 | 471.999 | 1.505 | 3,19 |
| 2012 | 16.682 | 80 | 4,80 | 454.648 | 1.404 | 3,09 |
| 2013 | 16.105 | 57 | 3,54 | 425.715 | 1.164 | 2,73 |
| 2014 | 16.308 | 48 | 2,94 | 427.595 | 1.232 | 2,88 |

Fuente: CREM. Movimiento Natural de la Población

INE. Movimiento Natural de la Población

12.1.5. Evolución de los suicidios según sexo, edad y lugar de residencia.

| | MURCIA (Región de) | | | | | | | | ESPAÑA |
|--------------------|--------------------|------------|-----------|-----------|------------|------------|------------|------------|--------------|
| | 2007 | 2008 | 2009 | 2010 | 2011 | 2012 | 2013 | 2014 | 2014 |
| AMBOS SEXOS | 101 | 115 | 97 | 90 | 116 | 106 | 102 | 106 | 3.910 |
| Menores de 15 años | 0 | 0 | 0 | 0 | 0 | 1 | 0 | 1 | 10 |
| De 15 a 29 años | 13 | 12 | 10 | 9 | 11 | 7 | 9 | 11 | 319 |
| De 30 a 39 años | 22 | 23 | 20 | 22 | 19 | 23 | 17 | 16 | 504 |
| De 40 a 44 años | 17 | 20 | 10 | 12 | 11 | 10 | 11 | 15 | 386 |
| De 45 a 49 años | 7 | 4 | 11 | 11 | 14 | 13 | 11 | 8 | 457 |
| De 50 a 54 años | 5 | 10 | 6 | 9 | 10 | 9 | 13 | 9 | 438 |
| De 55 a 59 años | 6 | 11 | 6 | 6 | 7 | 4 | 9 | 7 | 313 |
| De 60 a 64 años | 6 | 6 | 10 | 6 | 9 | 7 | 5 | 12 | 268 |
| De 65 a 69 años | 5 | 6 | 3 | 4 | 9 | 4 | 4 | 11 | 256 |
| De 70 a 74 años | 7 | 9 | 3 | 3 | 5 | 7 | 8 | 7 | 215 |
| De 75 a 79 años | 3 | 6 | 11 | 6 | 10 | 6 | 8 | 2 | 246 |
| De 80 a 84 años | 8 | 5 | 4 | 1 | 4 | 10 | 4 | 2 | 232 |
| De 85 a 89 años | 2 | 3 | 3 | 1 | 6 | 2 | 3 | 4 | 189 |
| De 90 a 94 años | 0 | 0 | 0 | 0 | 1 | 2 | 0 | 1 | 69 |
| De 95 años y más | 0 | 0 | 0 | 0 | 0 | 1 | 0 | 0 | 8 |
| HOMBRES | 85 | 86 | 82 | 71 | 93 | 86 | 78 | 71 | 2.938 |
| Menores de 15 años | 0 | 0 | 0 | 0 | 0 | 1 | 0 | 0 | 4 |
| De 15 a 29 años | 13 | 8 | 9 | 8 | 9 | 7 | 6 | 9 | 239 |
| De 30 a 39 años | 19 | 19 | 19 | 16 | 13 | 16 | 14 | 12 | 375 |
| De 40 a 44 años | 13 | 13 | 7 | 10 | 9 | 5 | 9 | 11 | 293 |
| De 45 a 49 años | 6 | 3 | 10 | 9 | 9 | 10 | 7 | 6 | 337 |
| De 50 a 54 años | 3 | 7 | 3 | 7 | 9 | 8 | 10 | 6 | 344 |
| De 55 a 59 años | 5 | 9 | 4 | 6 | 7 | 4 | 7 | 6 | 236 |
| De 60 a 64 años | 4 | 4 | 10 | 5 | 7 | 6 | 4 | 4 | 190 |
| De 65 a 69 años | 4 | 4 | 2 | 3 | 8 | 4 | 2 | 7 | 175 |
| De 70 a 74 años | 6 | 7 | 0 | 1 | 3 | 6 | 6 | 4 | 158 |
| De 75 a 79 años | 2 | 5 | 11 | 4 | 8 | 6 | 6 | 1 | 194 |
| De 80 a 84 años | 8 | 4 | 4 | 1 | 4 | 8 | 4 | 2 | 184 |
| De 85 a 89 años | 2 | 3 | 3 | 1 | 6 | 2 | 3 | 2 | 152 |

12.1.5. Evolución de los suicidios según sexo, edad y lugar de residencia.

| | MURCIA (Región de) | | | | | | | | ESPAÑA | |
|--------------------|--------------------|-----------|-----------|-----------|-----------|-----------|-----------|-----------|------------|--|
| | 2007 | 2008 | 2009 | 2010 | 2011 | 2012 | 2013 | 2014 | 2014 | |
| De 90 a 94 años | 0 | 0 | 0 | 0 | 1 | 2 | 0 | 1 | 50 | |
| De 95 años y más | 0 | 0 | 0 | 0 | 0 | 1 | 0 | 0 | 7 | |
| MUJERES | 16 | 29 | 15 | 19 | 23 | 20 | 24 | 35 | 972 | |
| Menores de 15 años | 0 | 0 | 0 | 0 | 0 | 0 | 0 | 1 | 6 | |
| De 15 a 29 años | 0 | 4 | 1 | 1 | 2 | 0 | 3 | 2 | 80 | |
| De 30 a 39 años | 3 | 4 | 1 | 6 | 6 | 7 | 3 | 4 | 129 | |
| De 40 a 44 años | 4 | 7 | 3 | 2 | 2 | 5 | 2 | 4 | 93 | |
| De 45 a 49 años | 1 | 1 | 1 | 2 | 5 | 3 | 4 | 2 | 120 | |
| De 50 a 54 años | 2 | 3 | 3 | 2 | 1 | 1 | 3 | 3 | 94 | |
| De 55 a 59 años | 1 | 2 | 2 | 0 | 0 | 0 | 2 | 1 | 77 | |
| De 60 a 64 años | 2 | 2 | 0 | 1 | 2 | 1 | 1 | 8 | 78 | |
| De 65 a 69 años | 1 | 2 | 1 | 1 | 1 | 0 | 2 | 4 | 81 | |
| De 70 a 74 años | 1 | 2 | 3 | 2 | 2 | 1 | 2 | 3 | 57 | |
| De 75 a 79 años | 1 | 1 | 0 | 2 | 2 | 0 | 2 | 1 | 52 | |
| De 80 a 84 años | 0 | 1 | 0 | 0 | 0 | 2 | 0 | 0 | 48 | |
| De 85 a 89 años | 0 | 0 | 0 | 0 | 0 | 0 | 0 | 2 | 37 | |
| De 90 a 94 años | 0 | 0 | 0 | 0 | 0 | 0 | 0 | 0 | 19 | |
| De 95 años y más | 0 | 0 | 0 | 0 | 0 | 0 | 0 | 0 | 1 | |

En el año 2013, debido a la disponibilidad de una nueva fuente de información judicial, se ha permitido asignar de forma más precisa la causa de defunción en las muertes con intervención judicial. La mejora incorporada tiene el efecto de que la serie no sea estrictamente comparable con la de años anteriores.

A partir de los datos de 2014 se ha implantado un codificador automático para el cálculo de la causa básica de defunción.

Fuente: INE. Defunciones según la causa de muerte

12.1.6. Evolución de los suicidios según sexo, medio empleado y residencia.

| | MURCIA (Región de) | | | | | | ESPAÑA |
|---|--------------------|-----------|------------|------------|------------|------------|--------------|
| | 2009 | 2010 | 2011 | 2012 | 2013 | 2014 | 2014 |
| AMBOS SEXOS | 97 | 90 | 116 | 106 | 102 | 106 | 3.910 |
| X60. Envenenamiento autoinfligido intencionalmente por (exposición a) analgésicos no narcóticos, antipiréticos y antirreumáticos | 0 | 0 | 1 | 0 | 0 | 0 | 6 |
| X61. Envenenamiento autoinfligido intencionalmente por (exposición a) drogas antiepilépticas, sedantes, hipnóticas, antiparkinsonianas y psicotrópicas, no clasificadas en otra parte | 0 | 0 | 0 | 3 | 2 | 0 | 48 |
| X62. Envenenamiento autoinfligido intencionalmente por (exposición a) narcóticos y psicodislépticos, no clasificados en otra parte | 0 | 0 | 0 | 1 | 0 | 2 | 10 |
| X63. Envenenamiento autoinfligido intencionalmente por (exposición a) otras drogas que actúan sobre el sistema nervioso autónomo | 0 | 0 | 0 | 0 | 0 | 0 | 0 |
| X64. Envenenamiento autoinfligido intencionalmente por (exposición a) otras drogas, medicamentos y sustancias biológicas, y los no especificados | 5 | 7 | 7 | 5 | 4 | 8 | 239 |
| X65. Envenenamiento autoinfligido intencionalmente por (exposición a) alcohol | 0 | 0 | 0 | 0 | 0 | 0 | 3 |
| X66. Envenenamiento autoinfligido intencionalmente por (exposición a) disolventes orgánicos e hidrocarburos halogenados y sus vapores | 0 | 0 | 0 | 0 | 0 | 0 | 4 |
| X67. Envenenamiento autoinfligido intencionalmente por (exposición a) otros gases y vapores | 2 | 0 | 0 | 4 | 1 | 1 | 42 |
| X68. Envenenamiento autoinfligido intencionalmente por (exposición a) plaguicidas | 2 | 0 | 1 | 1 | 1 | 1 | 17 |
| X69. Envenenamiento autoinfligido intencionalmente por (exposición a) otros productos químicos y sustancias nocivas, y los no especificados | 2 | 5 | 9 | 3 | 2 | 4 | 82 |
| X70. Lesión autoinfligida intencionalmente por ahorcamiento, estrangulamiento o sofocación | 57 | 56 | 64 | 61 | 58 | 63 | 1.910 |
| X71. Lesión autoinfligida intencionalmente por ahogamiento y sumersión | 1 | 1 | 3 | 3 | 2 | 1 | 116 |
| X72. Lesión autoinfligida intencionalmente por disparo de arma corta | 2 | 1 | 1 | 0 | 1 | 1 | 29 |
| X73. Lesión autoinfligida intencionalmente por disparo de rifle, escopeta y arma larga | 3 | 0 | 2 | 1 | 1 | 2 | 43 |
| X74. Lesión autoinfligida intencionalmente por disparo de otras armas de fuego, y las no especificadas | 4 | 4 | 5 | 2 | 4 | 3 | 135 |
| X75. Lesión autoinfligida intencionalmente por material explosivo | 0 | 0 | 0 | 0 | 0 | 0 | 1 |
| X76. Lesión autoinfligida intencionalmente por humo, fuego y llamas | 1 | 0 | 2 | 0 | 1 | 0 | 13 |
| X77. Lesión autoinfligida intencionalmente por vapor de agua, otros vapores y objetos calientes | 0 | 0 | 0 | 0 | 1 | 0 | 2 |
| X78. Lesión autoinfligida intencionalmente por objeto cortante | 1 | 3 | 1 | 1 | 1 | 1 | 81 |
| X79. Lesión autoinfligida intencionalmente por objeto romo o sin filo | 0 | 0 | 0 | 0 | 0 | 0 | 0 |
| X80. Lesión autoinfligida intencionalmente al saltar desde un lugar elevado | 12 | 11 | 14 | 17 | 17 | 16 | 937 |
| X81. Lesión autoinfligida intencionalmente por arrojar o colocarse delante de objeto en movimiento | 3 | 1 | 3 | 1 | 1 | 2 | 54 |

12.1.6. Evolución de los suicidios según sexo, medio empleado y residencia.

| | MURCIA (Región de) | | | | | | ESPAÑA |
|---|--------------------|-----------|-----------|-----------|-----------|-----------|--------------|
| | 2009 | 2010 | 2011 | 2012 | 2013 | 2014 | 2014 |
| X82. Lesión autoinfligida intencionalmente por colisión de vehículo de motor | 0 | 0 | 0 | 1 | 0 | 0 | 44 |
| X83. Lesión autoinfligida intencionalmente por otros medios especificados | 0 | 0 | 0 | 0 | 3 | 1 | 5 |
| X84. Lesión autoinfligida intencionalmente por medios no especificados | 2 | 1 | 3 | 2 | 2 | 0 | 89 |
| HOMBRES | 82 | 71 | 93 | 86 | 78 | 71 | 2.938 |
| X60. Envenenamiento autoinfligido intencionalmente por (exposición a) analgésicos no narcóticos, antipiréticos y antirreumáticos | 0 | 0 | 1 | 0 | 0 | 0 | 3 |
| X61. Envenenamiento autoinfligido intencionalmente por (exposición a) drogas antiepilépticas, sedantes, hipnóticas, antiparkinsonianas y psicotrópicas, no clasificadas en otra parte | 0 | 0 | 0 | 2 | 1 | 0 | 29 |
| X62. Envenenamiento autoinfligido intencionalmente por (exposición a) narcóticos y psicodislépticos, no clasificados en otra parte | 0 | 0 | 0 | 1 | 0 | 1 | 7 |
| X63. Envenenamiento autoinfligido intencionalmente por (exposición a) otras drogas que actúan sobre el sistema nervioso autónomo | 0 | 0 | 0 | 0 | 0 | 0 | 0 |
| X64. Envenenamiento autoinfligido intencionalmente por (exposición a) otras drogas, medicamentos y sustancias biológicas, y los no especificados | 2 | 4 | 3 | 2 | 2 | 4 | 127 |
| X65. Envenenamiento autoinfligido intencionalmente por (exposición a) alcohol | 0 | 0 | 0 | 0 | 0 | 0 | 2 |
| X66. Envenenamiento autoinfligido intencionalmente por (exposición a) disolventes orgánicos e hidrocarburos halogenados y sus vapores | 0 | 0 | 0 | 0 | 0 | 0 | 3 |
| X67. Envenenamiento autoinfligido intencionalmente por (exposición a) otros gases y vapores | 2 | 0 | 0 | 4 | 0 | 0 | 35 |
| X68. Envenenamiento autoinfligido intencionalmente por (exposición a) plaguicidas | 2 | 0 | 1 | 1 | 1 | 1 | 12 |
| X69. Envenenamiento autoinfligido intencionalmente por (exposición a) otros productos químicos y sustancias nocivas, y los no especificados | 0 | 3 | 7 | 3 | 2 | 1 | 36 |
| X70. Lesión autoinfligida intencionalmente por ahorcamiento, estrangulamiento o sofocación | 53 | 48 | 54 | 50 | 48 | 50 | 1.603 |
| X71. Lesión autoinfligida intencionalmente por ahogamiento y sumersión | 0 | 1 | 3 | 2 | 0 | 1 | 58 |
| X72. Lesión autoinfligida intencionalmente por disparo de arma corta | 2 | 1 | 1 | 0 | 1 | 0 | 26 |
| X73. Lesión autoinfligida intencionalmente por disparo de rifle, escopeta y arma larga | 3 | 0 | 2 | 0 | 1 | 2 | 43 |
| X74. Lesión autoinfligida intencionalmente por disparo de otras armas de fuego, y las no especificadas | 4 | 4 | 5 | 2 | 4 | 3 | 130 |
| X75. Lesión autoinfligida intencionalmente por material explosivo | 0 | 0 | 0 | 0 | 0 | 0 | 1 |
| X76. Lesión autoinfligida intencionalmente por humo, fuego y llamas | 1 | 0 | 1 | 0 | 1 | 0 | 11 |
| X77. Lesión autoinfligida intencionalmente por vapor de agua, otros vapores y objetos calientes | 0 | 0 | 0 | 0 | 1 | 0 | 2 |
| X78. Lesión autoinfligida intencionalmente por objeto cortante | 1 | 3 | 1 | 1 | 1 | 1 | 61 |

12.1.6. Evolución de los suicidios según sexo, medio empleado y residencia.

| | MURCIA (Región de) | | | | | | ESPAÑA |
|---|--------------------|-----------|-----------|-----------|-----------|-----------|------------|
| | 2009 | 2010 | 2011 | 2012 | 2013 | 2014 | 2014 |
| X79. Lesión autoinfligida intencionalmente por objeto romo o sin filo | 0 | 0 | 0 | 0 | 0 | 0 | 0 |
| X80. Lesión autoinfligida intencionalmente al saltar desde un lugar elevado | 10 | 7 | 9 | 14 | 11 | 5 | 608 |
| X81. Lesión autoinfligida intencionalmente por arrojar o colocarse delante de objeto en movimiento | 1 | 0 | 3 | 1 | 1 | 1 | 43 |
| X82. Lesión autoinfligida intencionalmente por colisión de vehículo de motor | 0 | 0 | 0 | 1 | 0 | 0 | 32 |
| X83. Lesión autoinfligida intencionalmente por otros medios especificados | 0 | 0 | 0 | 0 | 1 | 1 | 4 |
| X84. Lesión autoinfligida intencionalmente por medios no especificados | 1 | 0 | 2 | 2 | 2 | 0 | 62 |
| MUJERES | 15 | 19 | 23 | 20 | 24 | 35 | 972 |
| X60. Envenenamiento autoinfligido intencionalmente por (exposición a) analgésicos no narcóticos, antipiréticos y antirreumáticos | 0 | 0 | 0 | 0 | 0 | 0 | 3 |
| X61. Envenenamiento autoinfligido intencionalmente por (exposición a) drogas antiepilépticas, sedantes, hipnóticas, antiparkinsonianas y psicotrópicas, no clasificadas en otra parte | 0 | 0 | 0 | 1 | 1 | 0 | 19 |
| X62. Envenenamiento autoinfligido intencionalmente por (exposición a) narcóticos y psicodislépticos, no clasificados en otra parte | 0 | 0 | 0 | 0 | 0 | 1 | 3 |
| X63. Envenenamiento autoinfligido intencionalmente por (exposición a) otras drogas que actúan sobre el sistema nervioso autónomo | 0 | 0 | 0 | 0 | 0 | 0 | 0 |
| X64. Envenenamiento autoinfligido intencionalmente por (exposición a) otras drogas, medicamentos y sustancias biológicas, y los no especificados | 3 | 3 | 4 | 3 | 2 | 4 | 112 |
| X65. Envenenamiento autoinfligido intencionalmente por (exposición a) alcohol | 0 | 0 | 0 | 0 | 0 | 0 | 1 |
| X66. Envenenamiento autoinfligido intencionalmente por (exposición a) disolventes orgánicos e hidrocarburos halogenados y sus vapores | 0 | 0 | 0 | 0 | 0 | 0 | 1 |
| X67. Envenenamiento autoinfligido intencionalmente por (exposición a) otros gases y vapores | 0 | 0 | 0 | 0 | 1 | 1 | 7 |
| X68. Envenenamiento autoinfligido intencionalmente por (exposición a) plaguicidas | 0 | 0 | 0 | 0 | 0 | 0 | 5 |
| X69. Envenenamiento autoinfligido intencionalmente por (exposición a) otros productos químicos y sustancias nocivas, y los no especificados | 2 | 2 | 2 | 0 | 0 | 3 | 46 |
| X70. Lesión autoinfligida intencionalmente por ahorcamiento, estrangulamiento o sofocación | 4 | 8 | 10 | 11 | 10 | 13 | 307 |
| X71. Lesión autoinfligida intencionalmente por ahogamiento y sumersión | 1 | 0 | 0 | 1 | 2 | 0 | 58 |
| X72. Lesión autoinfligida intencionalmente por disparo de arma corta | 0 | 0 | 0 | 0 | 0 | 1 | 3 |
| X73. Lesión autoinfligida intencionalmente por disparo de rifle, escopeta y arma larga | 0 | 0 | 0 | 1 | 0 | 0 | 0 |
| X74. Lesión autoinfligida intencionalmente por disparo de otras armas de fuego, y las no especificadas | 0 | 0 | 0 | 0 | 0 | 0 | 5 |
| X75. Lesión autoinfligida intencionalmente por material explosivo | 0 | 0 | 0 | 0 | 0 | 0 | 0 |

12.1.6. Evolución de los suicidios según sexo, medio empleado y residencia.

| | MURCIA (Región de) | | | | | | ESPAÑA |
|--|--------------------|------|------|------|------|------|--------|
| | 2009 | 2010 | 2011 | 2012 | 2013 | 2014 | 2014 |
| X76. Lesión autoinfligida intencionalmente por humo, fuego y llamas | 0 | 0 | 1 | 0 | 0 | 0 | 2 |
| X77. Lesión autoinfligida intencionalmente por vapor de agua, otros vapores y objetos calientes | 0 | 0 | 0 | 0 | 0 | 0 | 0 |
| X78. Lesión autoinfligida intencionalmente por objeto cortante | 0 | 0 | 0 | 0 | 0 | 0 | 20 |
| X79. Lesión autoinfligida intencionalmente por objeto romo o sin filo | 0 | 0 | 0 | 0 | 0 | 0 | 0 |
| X80. Lesión autoinfligida intencionalmente al saltar desde un lugar elevado | 2 | 4 | 5 | 3 | 6 | 11 | 329 |
| X81. Lesión autoinfligida intencionalmente por arrojarse o colocarse delante de objeto en movimiento | 2 | 1 | 0 | 0 | 0 | 1 | 11 |
| X82. Lesión autoinfligida intencionalmente por colisión de vehículo de motor | 0 | 0 | 0 | 0 | 0 | 0 | 12 |
| X83. Lesión autoinfligida intencionalmente por otros medios especificados | 0 | 0 | 0 | 0 | 2 | 0 | 1 |
| X84. Lesión autoinfligida intencionalmente por medios no especificados | 1 | 1 | 1 | 0 | 0 | 0 | 27 |

En el año 2013, debido a la disponibilidad de una nueva fuente de información judicial, se ha permitido asignar de forma más precisa la causa de defunción en las muertes con intervención judicial. La mejora incorporada tiene el efecto de que la serie no sea estrictamente comparable con la de años anteriores.

A partir de los datos de 2014 se ha implantado un codificador automático para el cálculo de la causa básica de defunción.

Fuente: INE. Defunciones según la causa de muerte

12.1.7. Evolución de los suicidios según sexo, edad y lugar de defunción.

| | MURCIA (Región de) | | | | | | | | ESPAÑA | |
|--------------------|--------------------|------------|------------|-----------|------------|------------|-----------|------------|--------------|--|
| | 2007 | 2008 | 2009 | 2010 | 2011 | 2012 | 2013 | 2014 | 2014 | |
| AMBOS SEXOS | 103 | 116 | 103 | 88 | 113 | 105 | 98 | 106 | 3.910 | |
| Menores de 15 años | 0 | 0 | 0 | 0 | 0 | 1 | 0 | 1 | 10 | |
| De 15 a 29 años | 14 | 15 | 12 | 8 | 10 | 7 | 9 | 13 | 319 | |
| De 30 a 39 años | 22 | 21 | 21 | 21 | 19 | 22 | 15 | 15 | 504 | |
| De 40 a 44 años | 18 | 20 | 11 | 10 | 10 | 10 | 11 | 14 | 386 | |
| De 45 a 49 años | 7 | 4 | 11 | 11 | 14 | 13 | 10 | 8 | 457 | |
| De 50 a 54 años | 5 | 10 | 6 | 10 | 9 | 8 | 12 | 9 | 438 | |
| De 55 a 59 años | 6 | 11 | 6 | 6 | 7 | 4 | 9 | 7 | 313 | |
| De 60 a 64 años | 6 | 6 | 10 | 6 | 9 | 7 | 5 | 12 | 268 | |
| De 65 a 69 años | 5 | 7 | 4 | 5 | 9 | 4 | 4 | 11 | 256 | |
| De 70 a 74 años | 7 | 9 | 3 | 3 | 5 | 7 | 8 | 7 | 215 | |
| De 75 a 79 años | 3 | 6 | 12 | 6 | 10 | 6 | 8 | 2 | 246 | |
| De 80 a 84 años | 8 | 4 | 4 | 1 | 4 | 10 | 4 | 2 | 232 | |
| De 85 a 89 años | 2 | 3 | 3 | 1 | 6 | 2 | 3 | 4 | 189 | |
| De 90 a 94 años | 0 | 0 | 0 | 0 | 1 | 3 | 0 | 1 | 69 | |
| De 95 años y más | 0 | 0 | 0 | 0 | 0 | 1 | 0 | 0 | 8 | |
| HOMBRES | 86 | 86 | 88 | 69 | 90 | 87 | 73 | 71 | 2.938 | |
| Menores de 15 años | 0 | 0 | 0 | 0 | 0 | 1 | 0 | 0 | 4 | |
| De 15 a 29 años | 14 | 10 | 11 | 7 | 8 | 7 | 6 | 11 | 239 | |
| De 30 a 39 años | 19 | 17 | 20 | 15 | 13 | 17 | 12 | 11 | 375 | |
| De 40 a 44 años | 13 | 13 | 8 | 8 | 8 | 5 | 8 | 10 | 293 | |
| De 45 a 49 años | 6 | 3 | 10 | 9 | 9 | 10 | 6 | 6 | 337 | |
| De 50 a 54 años | 3 | 7 | 3 | 8 | 8 | 7 | 9 | 6 | 344 | |
| De 55 a 59 años | 5 | 9 | 4 | 6 | 7 | 4 | 7 | 6 | 236 | |
| De 60 a 64 años | 4 | 4 | 10 | 5 | 7 | 6 | 4 | 4 | 190 | |
| De 65 a 69 años | 4 | 5 | 3 | 4 | 8 | 4 | 2 | 7 | 175 | |
| De 70 a 74 años | 6 | 7 | 0 | 1 | 3 | 6 | 6 | 4 | 158 | |
| De 75 a 79 años | 2 | 5 | 12 | 4 | 8 | 6 | 6 | 1 | 194 | |
| De 80 a 84 años | 8 | 3 | 4 | 1 | 4 | 8 | 4 | 2 | 184 | |
| De 85 a 89 años | 2 | 3 | 3 | 1 | 6 | 2 | 3 | 2 | 152 | |

12.1.7. Evolución de los suicidios según sexo, edad y lugar de defunción.

| | MURCIA (Región de) | | | | | | | | ESPAÑA | |
|--------------------|--------------------|-----------|-----------|-----------|-----------|-----------|-----------|-----------|------------|--|
| | 2007 | 2008 | 2009 | 2010 | 2011 | 2012 | 2013 | 2014 | 2014 | |
| De 90 a 94 años | 0 | 0 | 0 | 0 | 1 | 3 | 0 | 1 | 50 | |
| De 95 años y más | 0 | 0 | 0 | 0 | 0 | 1 | 0 | 0 | 7 | |
| MUJERES | 17 | 30 | 15 | 19 | 23 | 18 | 25 | 35 | 972 | |
| Menores de 15 años | 0 | 0 | 0 | 0 | 0 | 0 | 0 | 1 | 6 | |
| De 15 a 29 años | 0 | 5 | 1 | 1 | 2 | 0 | 3 | 2 | 80 | |
| De 30 a 39 años | 3 | 4 | 1 | 6 | 6 | 5 | 3 | 4 | 129 | |
| De 40 a 44 años | 5 | 7 | 3 | 2 | 2 | 5 | 3 | 4 | 93 | |
| De 45 a 49 años | 1 | 1 | 1 | 2 | 5 | 3 | 4 | 2 | 120 | |
| De 50 a 54 años | 2 | 3 | 3 | 2 | 1 | 1 | 3 | 3 | 94 | |
| De 55 a 59 años | 1 | 2 | 2 | 0 | 0 | 0 | 2 | 1 | 77 | |
| De 60 a 64 años | 2 | 2 | 0 | 1 | 2 | 1 | 1 | 8 | 78 | |
| De 65 a 69 años | 1 | 2 | 1 | 1 | 1 | 0 | 2 | 4 | 81 | |
| De 70 a 74 años | 1 | 2 | 3 | 2 | 2 | 1 | 2 | 3 | 57 | |
| De 75 a 79 años | 1 | 1 | 0 | 2 | 2 | 0 | 2 | 1 | 52 | |
| De 80 a 84 años | 0 | 1 | 0 | 0 | 0 | 2 | 0 | 0 | 48 | |
| De 85 a 89 años | 0 | 0 | 0 | 0 | 0 | 0 | 0 | 2 | 37 | |
| De 90 a 94 años | 0 | 0 | 0 | 0 | 0 | 0 | 0 | 0 | 19 | |
| De 95 años y más | 0 | 0 | 0 | 0 | 0 | 0 | 0 | 0 | 1 | |

En el año 2013, debido a la disponibilidad de una nueva fuente de información judicial, se ha permitido asignar de forma más precisa la causa de defunción en las muertes con intervención judicial. La mejora incorporada tiene el efecto de que la serie no sea estrictamente comparable con la de años anteriores.

A partir de los datos de 2014 se ha implantado un codificador automático para el cálculo de la causa básica de defunción.

Fuente: INE. Defunciones según la causa de muerte

12.1.8. Evolución de los suicidios según sexo, medio empleado y lugar de defunción.

| | MURCIA (Región de) | | | | | | ESPAÑA |
|---|--------------------|-----------|------------|------------|-----------|------------|--------------|
| | 2009 | 2010 | 2011 | 2012 | 2013 | 2014 | 2014 |
| AMBOS SEXOS | 103 | 88 | 113 | 105 | 98 | 106 | 3.910 |
| X60. Envenenamiento autoinfligido intencionalmente por (exposición a) analgésicos no narcóticos, antipiréticos y antirreumáticos | 0 | 0 | 1 | 0 | 0 | 0 | 6 |
| X61. Envenenamiento autoinfligido intencionalmente por (exposición a) drogas antiepilépticas, sedantes, hipnóticas, antiparkinsonianas y psicotrópicas, no clasificadas en otra parte | 0 | 0 | 0 | 3 | 2 | 0 | 48 |
| X62. Envenenamiento autoinfligido intencionalmente por (exposición a) narcóticos y psicodislépticos, no clasificados en otra parte | 0 | 0 | 0 | 1 | 0 | 2 | 10 |
| X63. Envenenamiento autoinfligido intencionalmente por (exposición a) otras drogas que actúan sobre el sistema nervioso autónomo | 0 | 0 | 0 | 0 | 0 | 0 | 0 |
| X64. Envenenamiento autoinfligido intencionalmente por (exposición a) otras drogas, medicamentos y sustancias biológicas, y los no especificados | 5 | 7 | 5 | 5 | 5 | 8 | 239 |
| X65. Envenenamiento autoinfligido intencionalmente por (exposición a) alcohol | 0 | 0 | 0 | 0 | 0 | 0 | 3 |
| X66. Envenenamiento autoinfligido intencionalmente por (exposición a) disolventes orgánicos e hidrocarburos halogenados y sus vapores | 0 | 0 | 0 | 0 | 0 | 0 | 4 |
| X67. Envenenamiento autoinfligido intencionalmente por (exposición a) otros gases y vapores | 2 | 0 | 0 | 3 | 1 | 1 | 42 |
| X68. Envenenamiento autoinfligido intencionalmente por (exposición a) plaguicidas | 2 | 0 | 1 | 1 | 1 | 1 | 17 |
| X69. Envenenamiento autoinfligido intencionalmente por (exposición a) otros productos químicos y sustancias nocivas, y los no especificados | 2 | 5 | 9 | 3 | 2 | 4 | 82 |
| X70. Lesión autoinfligida intencionalmente por ahorcamiento, estrangulamiento o sofocación | 59 | 54 | 65 | 61 | 55 | 62 | 1.910 |
| X71. Lesión autoinfligida intencionalmente por ahogamiento y sumersión | 1 | 1 | 3 | 3 | 2 | 1 | 116 |
| X72. Lesión autoinfligida intencionalmente por disparo de arma corta | 3 | 1 | 1 | 0 | 1 | 2 | 29 |
| X73. Lesión autoinfligida intencionalmente por disparo de rifle, escopeta y arma larga | 3 | 0 | 2 | 1 | 1 | 2 | 43 |
| X74. Lesión autoinfligida intencionalmente por disparo de otras armas de fuego, y las no especificadas | 4 | 4 | 5 | 2 | 4 | 3 | 135 |
| X75. Lesión autoinfligida intencionalmente por material explosivo | 0 | 0 | 0 | 0 | 0 | 0 | 1 |
| X76. Lesión autoinfligida intencionalmente por humo, fuego y llamas | 2 | 0 | 2 | 0 | 1 | 0 | 13 |
| X77. Lesión autoinfligida intencionalmente por vapor de agua, otros vapores y objetos calientes | 0 | 0 | 0 | 0 | 1 | 0 | 2 |
| X78. Lesión autoinfligida intencionalmente por objeto cortante | 1 | 2 | 2 | 1 | 1 | 1 | 81 |
| X79. Lesión autoinfligida intencionalmente por objeto romo o sin filo | 0 | 0 | 0 | 0 | 0 | 0 | 0 |
| X80. Lesión autoinfligida intencionalmente al saltar desde un lugar elevado | 13 | 12 | 11 | 17 | 16 | 16 | 937 |
| X81. Lesión autoinfligida intencionalmente por arrojar o colocarse delante de objeto en movimiento | 3 | 1 | 3 | 1 | 1 | 2 | 54 |

12.1.8. Evolución de los suicidios según sexo, medio empleado y lugar de defunción.

| | MURCIA (Región de) | | | | | | ESPAÑA |
|---|--------------------|-----------|-----------|-----------|-----------|-----------|--------------|
| | 2009 | 2010 | 2011 | 2012 | 2013 | 2014 | 2014 |
| X82. Lesión autoinfligida intencionalmente por colisión de vehículo de motor | 1 | 0 | 0 | 1 | 0 | 0 | 44 |
| X83. Lesión autoinfligida intencionalmente por otros medios especificados | 0 | 0 | 0 | 0 | 3 | 1 | 5 |
| X84. Lesión autoinfligida intencionalmente por medios no especificados | 2 | 1 | 3 | 2 | 1 | 0 | 89 |
| HOMBRES | 88 | 69 | 90 | 87 | 73 | 71 | 2.938 |
| X60. Envenenamiento autoinfligido intencionalmente por (exposición a) analgésicos no narcóticos, antipiréticos y antirreumáticos | 0 | 0 | 1 | 0 | 0 | 0 | 3 |
| X61. Envenenamiento autoinfligido intencionalmente por (exposición a) drogas antiepilépticas, sedantes, hipnóticas, antiparkinsonianas y psicotrópicas, no clasificadas en otra parte | 0 | 0 | 0 | 2 | 1 | 0 | 29 |
| X62. Envenenamiento autoinfligido intencionalmente por (exposición a) narcóticos y psicodislépticos, no clasificados en otra parte | 0 | 0 | 0 | 1 | 0 | 1 | 7 |
| X63. Envenenamiento autoinfligido intencionalmente por (exposición a) otras drogas que actúan sobre el sistema nervioso autónomo | 0 | 0 | 0 | 0 | 0 | 0 | 0 |
| X64. Envenenamiento autoinfligido intencionalmente por (exposición a) otras drogas, medicamentos y sustancias biológicas, y los no especificados | 2 | 4 | 1 | 2 | 2 | 4 | 127 |
| X65. Envenenamiento autoinfligido intencionalmente por (exposición a) alcohol | 0 | 0 | 0 | 0 | 0 | 0 | 2 |
| X66. Envenenamiento autoinfligido intencionalmente por (exposición a) disolventes orgánicos e hidrocarburos halogenados y sus vapores | 0 | 0 | 0 | 0 | 0 | 0 | 3 |
| X67. Envenenamiento autoinfligido intencionalmente por (exposición a) otros gases y vapores | 2 | 0 | 0 | 3 | 0 | 0 | 35 |
| X68. Envenenamiento autoinfligido intencionalmente por (exposición a) plaguicidas | 2 | 0 | 1 | 1 | 1 | 1 | 12 |
| X69. Envenenamiento autoinfligido intencionalmente por (exposición a) otros productos químicos y sustancias nocivas, y los no especificados | 0 | 3 | 7 | 3 | 2 | 1 | 36 |
| X70. Lesión autoinfligida intencionalmente por ahorcamiento, estrangulamiento o sofocación | 55 | 46 | 55 | 52 | 45 | 49 | 1.603 |
| X71. Lesión autoinfligida intencionalmente por ahogamiento y sumersión | 0 | 1 | 3 | 2 | 0 | 1 | 58 |
| X72. Lesión autoinfligida intencionalmente por disparo de arma corta | 3 | 1 | 1 | 0 | 1 | 1 | 26 |
| X73. Lesión autoinfligida intencionalmente por disparo de rifle, escopeta y arma larga | 3 | 0 | 2 | 0 | 1 | 2 | 43 |
| X74. Lesión autoinfligida intencionalmente por disparo de otras armas de fuego, y las no especificadas | 4 | 4 | 5 | 2 | 4 | 3 | 130 |
| X75. Lesión autoinfligida intencionalmente por material explosivo | 0 | 0 | 0 | 0 | 0 | 0 | 1 |
| X76. Lesión autoinfligida intencionalmente por humo, fuego y llamas | 2 | 0 | 1 | 0 | 1 | 0 | 11 |
| X77. Lesión autoinfligida intencionalmente por vapor de agua, otros vapores y objetos calientes | 0 | 0 | 0 | 0 | 1 | 0 | 2 |
| X78. Lesión autoinfligida intencionalmente por objeto cortante | 1 | 2 | 2 | 1 | 1 | 1 | 61 |

12.1.8. Evolución de los suicidios según sexo, medio empleado y lugar de defunción.

| | MURCIA (Región de) | | | | | | ESPAÑA |
|---|--------------------|-----------|-----------|-----------|-----------|-----------|------------|
| | 2009 | 2010 | 2011 | 2012 | 2013 | 2014 | 2014 |
| X79. Lesión autoinfligida intencionalmente por objeto romo o sin filo | 0 | 0 | 0 | 0 | 0 | 0 | 0 |
| X80. Lesión autoinfligida intencionalmente al saltar desde un lugar elevado | 11 | 8 | 6 | 14 | 10 | 5 | 608 |
| X81. Lesión autoinfligida intencionalmente por arrojar o colocarse delante de objeto en movimiento | 1 | 0 | 3 | 1 | 1 | 1 | 43 |
| X82. Lesión autoinfligida intencionalmente por colisión de vehículo de motor | 1 | 0 | 0 | 1 | 0 | 0 | 32 |
| X83. Lesión autoinfligida intencionalmente por otros medios especificados | 0 | 0 | 0 | 0 | 1 | 1 | 4 |
| X84. Lesión autoinfligida intencionalmente por medios no especificados | 1 | 0 | 2 | 2 | 1 | 0 | 62 |
| MUJERES | 15 | 19 | 23 | 18 | 25 | 35 | 972 |
| X60. Envenenamiento autoinfligido intencionalmente por (exposición a) analgésicos no narcóticos, antipiréticos y antirreumáticos | 0 | 0 | 0 | 0 | 0 | 0 | 3 |
| X61. Envenenamiento autoinfligido intencionalmente por (exposición a) drogas antiepilépticas, sedantes, hipnóticas, antiparkinsonianas y psicotrópicas, no clasificadas en otra parte | 0 | 0 | 0 | 1 | 1 | 0 | 19 |
| X62. Envenenamiento autoinfligido intencionalmente por (exposición a) narcóticos y psicodislépticos, no clasificados en otra parte | 0 | 0 | 0 | 0 | 0 | 1 | 3 |
| X63. Envenenamiento autoinfligido intencionalmente por (exposición a) otras drogas que actúan sobre el sistema nervioso autónomo | 0 | 0 | 0 | 0 | 0 | 0 | 0 |
| X64. Envenenamiento autoinfligido intencionalmente por (exposición a) otras drogas, medicamentos y sustancias biológicas, y los no especificados | 3 | 3 | 4 | 3 | 3 | 4 | 112 |
| X65. Envenenamiento autoinfligido intencionalmente por (exposición a) alcohol | 0 | 0 | 0 | 0 | 0 | 0 | 1 |
| X66. Envenenamiento autoinfligido intencionalmente por (exposición a) disolventes orgánicos e hidrocarburos halogenados y sus vapores | 0 | 0 | 0 | 0 | 0 | 0 | 1 |
| X67. Envenenamiento autoinfligido intencionalmente por (exposición a) otros gases y vapores | 0 | 0 | 0 | 0 | 1 | 1 | 7 |
| X68. Envenenamiento autoinfligido intencionalmente por (exposición a) plaguicidas | 0 | 0 | 0 | 0 | 0 | 0 | 5 |
| X69. Envenenamiento autoinfligido intencionalmente por (exposición a) otros productos químicos y sustancias nocivas, y los no especificados | 2 | 2 | 2 | 0 | 0 | 3 | 46 |
| X70. Lesión autoinfligida intencionalmente por ahorcamiento, estrangulamiento o sofocación | 4 | 8 | 10 | 9 | 10 | 13 | 307 |
| X71. Lesión autoinfligida intencionalmente por ahogamiento y sumersión | 1 | 0 | 0 | 1 | 2 | 0 | 58 |
| X72. Lesión autoinfligida intencionalmente por disparo de arma corta | 0 | 0 | 0 | 0 | 0 | 1 | 3 |
| X73. Lesión autoinfligida intencionalmente por disparo de rifle, escopeta y arma larga | 0 | 0 | 0 | 1 | 0 | 0 | 0 |
| X74. Lesión autoinfligida intencionalmente por disparo de otras armas de fuego, y las no especificadas | 0 | 0 | 0 | 0 | 0 | 0 | 5 |
| X75. Lesión autoinfligida intencionalmente por material explosivo | 0 | 0 | 0 | 0 | 0 | 0 | 0 |

12.1.8. Evolución de los suicidios según sexo, medio empleado y lugar de defunción.

| | MURCIA (Región de) | | | | | | ESPAÑA |
|--|--------------------|------|------|------|------|------|--------|
| | 2009 | 2010 | 2011 | 2012 | 2013 | 2014 | 2014 |
| X76. Lesión autoinfligida intencionalmente por humo, fuego y llamas | 0 | 0 | 1 | 0 | 0 | 0 | 2 |
| X77. Lesión autoinfligida intencionalmente por vapor de agua, otros vapores y objetos calientes | 0 | 0 | 0 | 0 | 0 | 0 | 0 |
| X78. Lesión autoinfligida intencionalmente por objeto cortante | 0 | 0 | 0 | 0 | 0 | 0 | 20 |
| X79. Lesión autoinfligida intencionalmente por objeto romo o sin filo | 0 | 0 | 0 | 0 | 0 | 0 | 0 |
| X80. Lesión autoinfligida intencionalmente al saltar desde un lugar elevado | 2 | 4 | 5 | 3 | 6 | 11 | 329 |
| X81. Lesión autoinfligida intencionalmente por arrojarse o colocarse delante de objeto en movimiento | 2 | 1 | 0 | 0 | 0 | 1 | 11 |
| X82. Lesión autoinfligida intencionalmente por colisión de vehículo de motor | 0 | 0 | 0 | 0 | 0 | 0 | 12 |
| X83. Lesión autoinfligida intencionalmente por otros medios especificados | 0 | 0 | 0 | 0 | 2 | 0 | 1 |
| X84. Lesión autoinfligida intencionalmente por medios no especificados | 1 | 1 | 1 | 0 | 0 | 0 | 27 |

En el año 2013, debido a la disponibilidad de una nueva fuente de información judicial, se ha permitido asignar de forma más precisa la causa de defunción en las muertes con intervención judicial. La mejora incorporada tiene el efecto de que la serie no sea estrictamente comparable con la de años anteriores.

A partir de los datos de 2014 se ha implantado un codificador automático para el cálculo de la causa básica de defunción.

Fuente: INE. Defunciones según la causa de muerte

12.2.1. Evolución de las enfermedades de declaración obligatoria. Casos registrados.

| | MURCIA (Región de) | | | | | | | | | | | |
|----------------------------------|--------------------|--------|--------|--------|--------|--------|-------|--------|--------|--------|--------|--------|
| | 2004 | 2005 | 2006 | 2007 | 2008 | 2009 | 2010 | 2011 | 2012 | 2013 | 2014 | 2015 |
| Brucelosis | 13 | 11 | 8 | 12 | 4 | 6 | 4 | 4 | 6 | 20 | 0 | 1 |
| Carbunco | 1 | 0 | 0 | 0 | 0 | 0 | 0 | 1 | 0 | 0 | 0 | 0 |
| Chikungunya | 0 | 0 | 0 | 0 | 0 | 0 | 0 | 0 | 0 | 0 | 5 | 10 |
| Disentería bacilar | 6 | 2 | 3 | 4 | 0 | 0 | 0 | 3 | 0 | 0 | 1 | 0 |
| Enfermedad meningocócica | 31 | 24 | 23 | 18 | 12 | 20 | 9 | 9 | 7 | 12 | 9 | 4 |
| Fiebre exantemática mediterránea | 5 | 9 | 6 | 2 | 5 | 5 | 7 | 3 | 5 | 5 | 6 | 1 |
| Fiebres tifoidea y paratifoidea | 6 | 4 | 4 | 3 | 6 | 1 | 2 | 2 | 1 | 3 | 1 | 1 |
| Gripe | 26.449 | 76.814 | 12.540 | 31.716 | 31.635 | 66.314 | 7.487 | 30.237 | 30.785 | 33.016 | 18.708 | 28.608 |
| Hepatitis | 64 | 72 | 73 | 69 | 65 | 90 | 72 | 69 | 37 | 57 | 81 | 69 |
| Hepatitis A | 25 | 37 | 30 | 43 | 37 | 61 | 50 | 51 | 24 | 38 | 52 | 51 |
| Hepatitis B | 24 | 18 | 24 | 11 | 15 | 17 | 18 | 13 | 10 | 15 | 29 | 13 |
| Hepatitis C | | | | | | | | | | | | 4 |
| Otras hepatitis víricas | 15 | 17 | 19 | 15 | 13 | 12 | 4 | 5 | 3 | 4 | 0 | 1 |
| Infección gonocócica | 17 | 29 | 45 | 40 | 44 | 43 | 34 | 53 | 35 | 38 | 28 | 33 |
| Legionelosis | 17 | 23 | 28 | 32 | 21 | 16 | 18 | 29 | 27 | 15 | 24 | 29 |
| Leishmaniasis | 2 | 1 | 4 | 2 | 3 | 0 | 0 | 5 | 6 | 3 | 3 | 6 |
| Lepra | 0 | 2 | 0 | 2 | 1 | 2 | 1 | 2 | 1 | 0 | 0 | 0 |
| Meningitis tuberculosa | 3 | 7 | 4 | 8 | 4 | 5 | 2 | 4 | 3 | 0 | 0 | 0 |
| Otras meningitis | 102 | 91 | 130 | 91 | 94 | 64 | 79 | 78 | 59 | 68 | 72 | 71 |
| Paludismo | 5 | 5 | 5 | 6 | 3 | 10 | 8 | 7 | 8 | 5 | 16 | 14 |
| Parotiditis | 51 | 39 | 84 | 85 | 73 | 63 | 67 | 68 | 107 | 104 | 157 | 434 |
| Rubéola | 9 | 6 | 0 | 4 | 2 | 2 | 0 | 0 | 0 | 0 | 1 | 0 |
| Sarampión | 2 | 1 | 1 | 0 | 0 | 1 | 96 | 2 | 3 | 4 | 1 | 0 |
| Sífilis | 38 | 55 | 57 | 57 | 66 | 55 | 78 | 87 | 108 | 77 | 82 | 48 |
| Sífilis congénita | 0 | 2 | 0 | 2 | 1 | 0 | 0 | 0 | 0 | 0 | 0 | 1 |
| Tétanos | 0 | 0 | 1 | 0 | 0 | 0 | 0 | 0 | 1 | 0 | 0 | 0 |
| Tosferina | 12 | 1 | 2 | 3 | 2 | 4 | 5 | 13 | 10 | 7 | 30 | 119 |
| Toxiinfección alimentaria | 362 | 1.049 | 397 | 189 | 342 | 208 | 278 | 221 | 529 | 209 | 212 | 409 |
| Tuberculosis respiratoria | 175 | 195 | 175 | 185 | 213 | 214 | 159 | 179 | 141 | 146 | 130 | 150 |

12.2.1. Evolución de las enfermedades de declaración obligatoria. Casos registrados.

| | MURCIA (Región de) | | | | | | | | | | | |
|--------------------|--------------------|-------|--------|-------|-------|-------|-------|-------|-------|-------|-------|-------|
| | 2004 | 2005 | 2006 | 2007 | 2008 | 2009 | 2010 | 2011 | 2012 | 2013 | 2014 | 2015 |
| Otras tuberculosis | 31 | 35 | 34 | 36 | 38 | 39 | 23 | 46 | 17 | 0 | 0 | 0 |
| Varicela | 16.384 | 4.830 | 14.076 | 8.791 | 9.270 | 7.013 | 8.494 | 7.489 | 6.638 | 7.595 | 7.102 | 7.298 |

A partir del año 2015 incluimos la categoría "Hepatitis C".

Fuente: *Consejería de Sanidad. Dirección General de Salud Pública y Adicciones*

12.2.2. Evolución de los enfermos dados de alta en los hospitales según diagnóstico principal (CIE-9-MC), sexo y lugar de hospitalización.

| | MURCIA (Región de) | | | | | | | ESPAÑA |
|--|--------------------|----------------|----------------|----------------|----------------|----------------|----------------|------------------|
| | 2009 | 2010 | 2011 | 2012 | 2013 | 2014 | 2015 | 2015 |
| TOTAL | 144.531 | 144.269 | 143.301 | 143.308 | 145.014 | 146.541 | 149.343 | 4.746.651 |
| Hombres | 64.824 | 66.124 | 66.293 | 66.172 | 66.897 | 67.458 | 69.584 | 2.244.928 |
| Mujeres | 79.707 | 78.146 | 77.008 | 77.136 | 78.117 | 79.083 | 79.759 | 2.501.723 |
| 001-139 I ENFERMEDADES INFECCIOSAS Y PARASITARIAS | 2.503 | 2.709 | 2.927 | 3.214 | 3.188 | 3.285 | 3.525 | 109.455 |
| Hombres | 1.449 | 1.552 | 1.694 | 1.807 | 1.815 | 1.820 | 1.948 | 60.551 |
| Mujeres | 1.055 | 1.157 | 1.233 | 1.407 | 1.373 | 1.465 | 1.577 | 48.904 |
| 140-239 II NEOPLASIAS | 11.522 | 11.819 | 11.543 | 11.692 | 12.135 | 12.324 | 11.929 | 454.891 |
| Hombres | 5.891 | 6.172 | 6.049 | 6.082 | 6.271 | 6.340 | 6.275 | 240.207 |
| Mujeres | 5.631 | 5.647 | 5.494 | 5.610 | 5.864 | 5.984 | 5.654 | 214.684 |
| 240-279 III ENFERMEDADES ENDOCRINAS, DE LA NUTRICIÓN Y METABÓLICAS Y TRASTORNOS DE LA INMUNIDAD | 3.201 | 3.304 | 3.216 | 3.144 | 3.134 | 3.204 | 3.102 | 85.937 |
| Hombres | 1.320 | 1.397 | 1.407 | 1.349 | 1.294 | 1.332 | 1.321 | 34.935 |
| Mujeres | 1.882 | 1.907 | 1.809 | 1.795 | 1.840 | 1.872 | 1.780 | 51.002 |
| 280-289 IV ENFERMEDADES DE LA SANGRE Y DE LOS ÓRGANOS HEMATOPOYÉTICOS | 1.304 | 1.395 | 1.330 | 1.457 | 1.461 | 1.346 | 1.396 | 43.870 |
| Hombres | 593 | 650 | 647 | 717 | 673 | 628 | 685 | 21.451 |
| Mujeres | 710 | 744 | 682 | 740 | 788 | 718 | 711 | 22.419 |
| 290-319 V TRASTORNOS MENTALES | 3.269 | 3.318 | 3.196 | 2.998 | 3.246 | 3.464 | 3.577 | 116.445 |
| Hombres | 1.860 | 1.891 | 1.713 | 1.694 | 1.780 | 1.990 | 2.014 | 60.643 |
| Mujeres | 1.409 | 1.427 | 1.483 | 1.304 | 1.466 | 1.474 | 1.563 | 55.802 |
| 320-389 VI ENFERMEDADES DEL SISTEMA NERVIOSO Y DE LOS ÓRGANOS DE LOS SENTIDOS | 3.668 | 3.676 | 4.183 | 3.868 | 4.113 | 3.998 | 4.156 | 140.155 |
| Hombres | 1.934 | 1.959 | 2.196 | 1.990 | 2.085 | 2.028 | 2.119 | 70.354 |
| Mujeres | 1.734 | 1.717 | 1.987 | 1.878 | 2.028 | 1.970 | 2.038 | 69.801 |
| 390-459 VII ENFERMEDADES DEL SISTEMA CIRCULATORIO | 18.428 | 18.591 | 18.409 | 18.885 | 19.547 | 19.006 | 19.183 | 628.563 |
| Hombres | 10.322 | 10.389 | 10.513 | 10.631 | 10.895 | 10.671 | 10.837 | 351.477 |
| Mujeres | 8.106 | 8.202 | 7.896 | 8.254 | 8.652 | 8.335 | 8.346 | 277.086 |
| 460-519 VIII ENFERMEDADES DEL APARATO RESPIRATORIO | 16.144 | 15.017 | 15.108 | 15.752 | 15.253 | 16.037 | 17.582 | 572.778 |
| Hombres | 9.541 | 8.753 | 8.923 | 9.161 | 8.716 | 9.113 | 9.972 | 321.421 |
| Mujeres | 6.603 | 6.264 | 6.185 | 6.591 | 6.537 | 6.924 | 7.609 | 251.357 |

12.2.2. Evolución de los enfermos dados de alta en los hospitales según diagnóstico principal (CIE-9-MC), sexo y lugar de hospitalización.

| | MURCIA (Región de) | | | | | | | ESPAÑA |
|---|--------------------|---------------|---------------|---------------|---------------|---------------|---------------|----------------|
| | 2009 | 2010 | 2011 | 2012 | 2013 | 2014 | 2015 | 2015 |
| 520-579 IX ENFERMEDADES DEL APARATO DIGESTIVO | 17.020 | 17.259 | 17.261 | 17.219 | 17.306 | 17.308 | 18.102 | 572.587 |
| Hombres | 9.392 | 9.612 | 9.589 | 9.659 | 9.761 | 9.597 | 9.981 | 317.370 |
| Mujeres | 7.628 | 7.647 | 7.672 | 7.560 | 7.545 | 7.711 | 8.122 | 255.217 |
| 580-629 X ENFERMEDADES DEL APARATO GENITOURINARIO | 9.572 | 9.878 | 9.949 | 9.748 | 10.163 | 10.180 | 10.546 | 318.251 |
| Hombres | 4.135 | 4.481 | 4.782 | 4.557 | 4.662 | 4.763 | 4.949 | 150.139 |
| Mujeres | 5.437 | 5.397 | 5.168 | 5.191 | 5.501 | 5.417 | 5.597 | 168.112 |
| 630-679 XI COMPLICACIONES DEL EMBARAZO, PARTO Y PUERPERIO | 22.464 | 21.390 | 20.690 | 19.600 | 18.802 | 19.051 | 18.595 | 480.528 |
| Mujeres | 22.464 | 21.390 | 20.690 | 19.600 | 18.802 | 19.051 | 18.595 | 480.528 |
| 680-709 XII ENFERMEDADES DE LA PIEL Y DEL TEJIDO SUBCUTÁNEO | 1.567 | 1.545 | 1.452 | 1.501 | 1.549 | 1.628 | 1.553 | 48.339 |
| Hombres | 869 | 856 | 855 | 870 | 890 | 888 | 840 | 25.805 |
| Mujeres | 697 | 688 | 597 | 631 | 659 | 740 | 713 | 22.534 |
| 710-739 XIII ENFERMEDADES DEL SISTEMA OSTEOMIOARTICULAR Y TEJIDO CONECTIVO | 8.698 | 9.125 | 9.181 | 9.104 | 9.474 | 9.688 | 10.230 | 343.501 |
| Hombres | 4.142 | 4.566 | 4.352 | 4.327 | 4.530 | 4.572 | 4.953 | 163.683 |
| Mujeres | 4.556 | 4.560 | 4.830 | 4.777 | 4.944 | 5.116 | 5.277 | 179.817 |
| 740-759 XIV ANOMALÍAS CONGÉNITAS | 1.286 | 1.220 | 1.113 | 1.241 | 1.240 | 1.103 | 1.086 | 37.234 |
| Hombres | 715 | 629 | 641 | 723 | 697 | 620 | 576 | 20.786 |
| Mujeres | 570 | 590 | 471 | 518 | 543 | 483 | 510 | 16.448 |
| 760-779 XV CIERTAS ENFERMEDADES CON ORIGEN EN EL PERIODO PERINATAL | 2.178 | 2.011 | 1.964 | 1.789 | 1.748 | 1.675 | 1.692 | 61.711 |
| Hombres | 1.191 | 1.107 | 1.093 | 1.024 | 1.034 | 967 | 955 | 33.962 |
| Mujeres | 988 | 905 | 872 | 765 | 714 | 708 | 737 | 27.749 |
| 780-799 XVI SINTOMAS, SIGNOS Y ESTADOS MAL DEFINIDOS | 6.456 | 6.611 | 6.446 | 6.661 | 7.116 | 7.528 | 7.372 | 196.249 |
| Hombres | 3.524 | 3.710 | 3.639 | 3.745 | 3.816 | 4.089 | 4.041 | 103.044 |
| Mujeres | 2.932 | 2.901 | 2.807 | 2.916 | 3.300 | 3.439 | 3.330 | 93.205 |
| 800-999 XVII LESIONES Y ENVENENAMIENTOS | 11.692 | 11.804 | 11.930 | 12.080 | 12.401 | 12.345 | 12.241 | 424.014 |
| Hombres | 6.496 | 6.508 | 6.638 | 6.575 | 6.713 | 6.588 | 6.612 | 214.698 |
| Mujeres | 5.196 | 5.296 | 5.292 | 5.505 | 5.687 | 5.757 | 5.629 | 209.315 |

12.2.2. Evolución de los enfermos dados de alta en los hospitales según diagnóstico principal (CIE-9-MC), sexo y lugar de hospitalización.

| | MURCIA (Región de) | | | | | | | ESPAÑA |
|---|--------------------|--------------|--------------|--------------|--------------|--------------|--------------|---------------|
| | 2009 | 2010 | 2011 | 2012 | 2013 | 2014 | 2015 | 2015 |
| Códigos V (SÓLO DIAGNÓSTICOS PRINCIPALES) CLASIFICACIÓN SUPLEMENTARIA DE FACTORES QUE INFLUYEN EN EL ESTADO DE SALUD | 3.414 | 3.410 | 3.091 | 3.047 | 2.943 | 2.888 | 2.958 | 97.144 |
| Hombres | 1.374 | 1.789 | 1.407 | 1.097 | 1.162 | 1.188 | 1.216 | 46.695 |
| Mujeres | 2.041 | 1.622 | 1.684 | 1.950 | 1.781 | 1.700 | 1.742 | 50.449 |
| Altas sin diagnóstico | 146 | 187 | 313 | 308 | 195 | 483 | 518 | 14.999 |
| Hombres | 78 | 101 | 157 | 164 | 102 | 264 | 291 | 7.706 |
| Mujeres | 68 | 86 | 156 | 144 | 92 | 219 | 227 | 7.293 |

Fuente: INE. Encuesta de Morbilidad Hospitalaria

12.2.3. Evolución de los enfermos dados de alta en los hospitales según edad, sexo y lugar de hospitalización.

| | MURCIA (Región de) | | | | | | | ESPAÑA |
|-------------------------|--------------------|----------------|----------------|----------------|----------------|----------------|----------------|------------------|
| | 2009 | 2010 | 2011 | 2012 | 2013 | 2014 | 2015 | 2015 |
| TOTAL | | | | | | | | |
| TOTAL | 144.531 | 144.269 | 143.301 | 143.308 | 145.014 | 146.541 | 149.343 | 4.746.651 |
| Hombres | 64.824 | 66.124 | 66.293 | 66.172 | 66.897 | 67.458 | 69.584 | 2.244.928 |
| Mujeres | 79.707 | 78.146 | 77.008 | 77.136 | 78.117 | 79.083 | 79.759 | 2.501.723 |
| Menores de 1 año | | | | | | | | |
| TOTAL | 4.718 | 4.591 | 4.405 | 4.144 | 3.852 | 3.672 | 4.204 | 141.337 |
| Hombres | 2.607 | 2.554 | 2.514 | 2.391 | 2.256 | 2.103 | 2.428 | 79.163 |
| Mujeres | 2.110 | 2.037 | 1.891 | 1.753 | 1.596 | 1.569 | 1.776 | 62.174 |
| De 1 a 4 años | | | | | | | | |
| TOTAL | 3.162 | 2.996 | 2.960 | 2.900 | 2.857 | 2.979 | 2.693 | 104.079 |
| Hombres | 1.852 | 1.754 | 1.702 | 1.696 | 1.669 | 1.753 | 1.532 | 60.341 |
| Mujeres | 1.310 | 1.242 | 1.258 | 1.204 | 1.188 | 1.226 | 1.161 | 43.738 |
| De 5 a 14 años | | | | | | | | |
| TOTAL | 3.783 | 3.703 | 3.847 | 3.780 | 3.955 | 3.948 | 3.885 | 132.187 |
| Hombres | 2.164 | 2.183 | 2.202 | 2.226 | 2.281 | 2.192 | 2.187 | 75.272 |
| Mujeres | 1.619 | 1.520 | 1.644 | 1.554 | 1.674 | 1.756 | 1.698 | 56.915 |
| De 15 a 24 años | | | | | | | | |
| TOTAL | 9.667 | 9.020 | 8.388 | 8.080 | 7.962 | 7.906 | 7.697 | 187.527 |
| Hombres | 3.310 | 3.087 | 2.982 | 2.893 | 2.943 | 2.882 | 2.859 | 74.955 |
| Mujeres | 6.357 | 5.933 | 5.406 | 5.188 | 5.019 | 5.024 | 4.838 | 112.572 |
| De 25 a 34 años | | | | | | | | |
| TOTAL | 23.688 | 22.179 | 21.098 | 19.603 | 18.957 | 18.425 | 17.939 | 459.188 |
| Hombres | 5.406 | 5.074 | 4.799 | 4.437 | 4.369 | 4.066 | 4.006 | 103.396 |
| Mujeres | 18.282 | 17.105 | 16.299 | 15.166 | 14.587 | 14.359 | 13.933 | 355.792 |
| De 35 a 44 años | | | | | | | | |
| TOTAL | 18.183 | 18.258 | 18.153 | 18.084 | 18.360 | 18.834 | 18.684 | 533.245 |
| Hombres | 6.684 | 6.696 | 6.600 | 6.353 | 6.391 | 6.508 | 6.533 | 178.361 |
| Mujeres | 11.499 | 11.562 | 11.552 | 11.730 | 11.968 | 12.326 | 12.151 | 354.884 |

12.2.3. Evolución de los enfermos dados de alta en los hospitales según edad, sexo y lugar de hospitalización.

| | MURCIA (Región de) | | | | | | | ESPAÑA |
|-------------------------|--------------------|---------------|---------------|---------------|---------------|---------------|---------------|----------------|
| | 2009 | 2010 | 2011 | 2012 | 2013 | 2014 | 2015 | 2015 |
| De 45 a 54 años | | | | | | | | |
| TOTAL | 14.500 | 14.617 | 14.955 | 15.346 | 15.860 | 15.904 | 16.273 | 482.653 |
| Hombres | 7.652 | 7.793 | 8.255 | 8.331 | 8.491 | 8.537 | 8.769 | 255.332 |
| Mujeres | 6.848 | 6.825 | 6.701 | 7.015 | 7.369 | 7.367 | 7.504 | 227.321 |
| De 55 a 64 años | | | | | | | | |
| TOTAL | 16.114 | 16.361 | 16.440 | 16.693 | 17.372 | 17.858 | 18.310 | 598.522 |
| Hombres | 9.286 | 9.621 | 9.793 | 9.783 | 10.016 | 10.250 | 10.593 | 346.765 |
| Mujeres | 6.829 | 6.741 | 6.647 | 6.909 | 7.356 | 7.608 | 7.716 | 251.757 |
| De 65 a 74 años | | | | | | | | |
| TOTAL | 19.629 | 19.890 | 19.325 | 20.120 | 20.319 | 21.020 | 21.624 | 748.068 |
| Hombres | 10.993 | 11.515 | 11.070 | 11.459 | 11.486 | 11.950 | 12.423 | 432.399 |
| Mujeres | 8.635 | 8.376 | 8.255 | 8.661 | 8.833 | 9.070 | 9.201 | 315.669 |
| De 75 a 84 años | | | | | | | | |
| TOTAL | 22.568 | 23.031 | 23.713 | 23.730 | 24.533 | 23.925 | 24.835 | 835.737 |
| Hombres | 11.360 | 11.822 | 12.225 | 12.235 | 12.479 | 12.260 | 12.792 | 432.148 |
| Mujeres | 11.208 | 11.209 | 11.489 | 11.495 | 12.055 | 11.664 | 12.043 | 403.589 |
| De 85 y más años | | | | | | | | |
| TOTAL | 8.519 | 9.621 | 10.018 | 10.828 | 10.988 | 12.071 | 13.200 | 524.106 |
| Hombres | 3.509 | 4.024 | 4.151 | 4.368 | 4.515 | 4.957 | 5.461 | 206.795 |
| Mujeres | 5.009 | 5.597 | 5.867 | 6.460 | 6.473 | 7.114 | 7.739 | 317.312 |

Fuente: INE. Encuesta de Morbilidad Hospitalaria

12.2.4. Evolución de las estancias causadas según diagnóstico principal (CIE-9-MC), sexo y lugar de hospitalización.

Días

| | MURCIA (Región de) | | | | | | ESPAÑA | |
|--|--------------------|----------------|----------------|----------------|----------------|----------------|----------------|-------------------|
| | 2009 | 2010 | 2011 | 2012 | 2013 | 2014 | 2015 | 2015 |
| TOTAL | 960.061 | 922.590 | 927.268 | 893.592 | 904.021 | 905.096 | 956.490 | 31.624.525 |
| Hombres | 478.457 | 464.703 | 470.302 | 450.110 | 450.061 | 457.205 | 481.101 | 16.149.458 |
| Mujeres | 481.605 | 457.887 | 456.966 | 443.482 | 453.961 | 447.891 | 475.389 | 15.475.066 |
| 001-139 I ENFERMEDADES INFECCIOSAS Y PARASITARIAS | 23.316 | 23.950 | 27.067 | 29.955 | 28.299 | 28.446 | 31.680 | 964.769 |
| Hombres | 13.799 | 14.125 | 16.351 | 17.365 | 16.243 | 16.005 | 17.554 | 544.754 |
| Mujeres | 9.517 | 9.825 | 10.716 | 12.590 | 12.056 | 12.441 | 14.126 | 420.015 |
| 140-239 II NEOPLASIAS | 106.762 | 103.797 | 102.123 | 96.941 | 98.041 | 97.641 | 98.071 | 3.599.306 |
| Hombres | 60.844 | 59.937 | 58.482 | 55.467 | 56.599 | 55.218 | 56.619 | 2.068.931 |
| Mujeres | 45.918 | 43.861 | 43.642 | 41.474 | 41.442 | 42.423 | 41.452 | 1.530.376 |
| 240-279 III ENFERMEDADES ENDOCRINAS, DE LA NUTRICIÓN Y METABÓLICAS Y TRASTORNOS DE LA INMUNIDAD | 23.009 | 21.815 | 20.510 | 19.897 | 19.591 | 19.898 | 19.623 | 535.040 |
| Hombres | 10.766 | 10.393 | 9.667 | 9.715 | 9.404 | 9.618 | 9.848 | 255.995 |
| Mujeres | 12.243 | 11.422 | 10.843 | 10.182 | 10.187 | 10.280 | 9.775 | 279.045 |
| 280-289 IV ENFERMEDADES DE LA SANGRE Y DE LOS ÓRGANOS HEMATOPOYÉTICOS | 9.651 | 10.514 | 10.014 | 10.268 | 10.003 | 9.990 | 10.576 | 294.258 |
| Hombres | 4.438 | 4.869 | 5.060 | 5.036 | 4.650 | 4.762 | 5.428 | 147.931 |
| Mujeres | 5.213 | 5.645 | 4.954 | 5.232 | 5.353 | 5.228 | 5.148 | 146.327 |
| 290-319 V TRASTORNOS MENTALES | 82.520 | 70.585 | 71.197 | 62.793 | 67.210 | 71.036 | 74.235 | 3.060.422 |
| Hombres | 45.502 | 38.674 | 36.264 | 34.039 | 31.972 | 42.199 | 42.908 | 1.745.066 |
| Mujeres | 37.019 | 31.911 | 34.933 | 28.754 | 35.238 | 28.837 | 31.327 | 1.315.356 |
| 320-389 VI ENFERMEDADES DEL SISTEMA NERVIOSO Y DE LOS ÓRGANOS DE LOS SENTIDOS | 27.455 | 23.088 | 26.801 | 25.147 | 30.641 | 27.864 | 28.625 | 907.586 |
| Hombres | 13.522 | 11.604 | 13.138 | 11.205 | 14.673 | 13.690 | 14.284 | 450.520 |
| Mujeres | 13.933 | 11.484 | 13.664 | 13.942 | 15.968 | 14.174 | 14.342 | 457.066 |
| 390-459 VII ENFERMEDADES DEL SISTEMA CIRCULATORIO | 143.989 | 139.979 | 138.113 | 131.985 | 136.668 | 129.950 | 134.644 | 4.766.949 |
| Hombres | 77.993 | 75.710 | 76.826 | 71.932 | 74.149 | 71.366 | 74.236 | 2.635.788 |
| Mujeres | 65.996 | 64.269 | 61.287 | 60.053 | 62.519 | 58.584 | 60.408 | 2.131.162 |

12.2.4. Evolución de las estancias causadas según diagnóstico principal (CIE-9-MC), sexo y lugar de hospitalización.

Días

| | MURCIA (Región de) | | | | | | ESPAÑA | |
|---|--------------------|----------------|----------------|----------------|----------------|----------------|----------------|------------------|
| | 2009 | 2010 | 2011 | 2012 | 2013 | 2014 | 2015 | 2015 |
| 460-519 VIII ENFERMEDADES DEL APARATO RESPIRATORIO | 119.322 | 110.075 | 113.154 | 116.853 | 110.469 | 112.956 | 128.806 | 3.886.462 |
| Hombres | 70.752 | 63.972 | 67.608 | 67.395 | 62.669 | 64.440 | 73.082 | 2.183.030 |
| Mujeres | 48.570 | 46.103 | 45.546 | 49.458 | 47.800 | 48.516 | 55.724 | 1.703.432 |
| 520-579 IX ENFERMEDADES DEL APARATO DIGESTIVO | 95.031 | 95.103 | 96.068 | 93.761 | 94.630 | 91.183 | 95.990 | 3.070.613 |
| Hombres | 50.792 | 53.191 | 52.698 | 51.814 | 52.635 | 49.536 | 51.815 | 1.671.015 |
| Mujeres | 44.239 | 41.912 | 43.370 | 41.947 | 41.995 | 41.647 | 44.175 | 1.399.598 |
| 580-629 X ENFERMEDADES DEL APARATO GENITOURINARIO | 50.659 | 52.501 | 52.121 | 50.791 | 52.463 | 53.668 | 55.915 | 1.510.797 |
| Hombres | 23.395 | 25.353 | 26.195 | 24.652 | 25.078 | 25.851 | 27.187 | 759.239 |
| Mujeres | 27.264 | 27.148 | 25.926 | 26.139 | 27.385 | 27.817 | 28.728 | 751.558 |
| 630-679 XI COMPLICACIONES DEL EMBARAZO, PARTO Y PUERPERIO | 67.216 | 64.018 | 61.794 | 57.901 | 55.362 | 56.557 | 56.634 | 1.417.071 |
| Mujeres | 67.216 | 64.018 | 61.794 | 57.901 | 55.362 | 56.557 | 56.634 | 1.417.071 |
| 680-709 XII ENFERMEDADES DE LA PIEL Y DEL TEJIDO SUBCUTÁNEO | 8.866 | 8.144 | 8.406 | 8.598 | 8.352 | 10.042 | 10.122 | 392.982 |
| Hombres | 4.363 | 3.968 | 4.443 | 4.625 | 4.567 | 5.092 | 4.972 | 194.668 |
| Mujeres | 4.503 | 4.175 | 3.963 | 3.973 | 3.785 | 4.950 | 5.150 | 198.314 |
| 710-739 XIII ENFERMEDADES DEL SISTEMA OSTEOMIOARTICULAR Y TEJIDO CONECTIVO | 38.487 | 39.606 | 40.531 | 36.594 | 38.804 | 39.896 | 42.904 | 1.515.885 |
| Hombres | 17.055 | 18.660 | 18.030 | 16.471 | 17.323 | 17.658 | 19.165 | 681.095 |
| Mujeres | 21.432 | 20.946 | 22.501 | 20.123 | 21.481 | 22.238 | 23.740 | 834.790 |
| 740-759 XIV ANOMALÍAS CONGÉNITAS | 6.624 | 5.698 | 5.485 | 5.574 | 5.253 | 5.251 | 5.198 | 169.845 |
| Hombres | 3.764 | 3.016 | 2.996 | 3.156 | 3.278 | 2.944 | 2.709 | 95.985 |
| Mujeres | 2.861 | 2.682 | 2.489 | 2.418 | 1.975 | 2.307 | 2.489 | 73.859 |
| 760-779 XV CIERTAS ENFERMEDADES CON ORIGEN EN EL PERIODO PERINATAL | 23.263 | 20.993 | 22.844 | 19.121 | 18.672 | 18.722 | 19.083 | 545.099 |
| Hombres | 12.768 | 11.352 | 12.937 | 10.543 | 11.172 | 10.568 | 10.314 | 293.634 |
| Mujeres | 10.495 | 9.641 | 9.906 | 8.578 | 7.500 | 8.154 | 8.769 | 251.465 |

12.2.4. Evolución de las estancias causadas según diagnóstico principal (CIE-9-MC), sexo y lugar de hospitalización.

Días

| | MURCIA (Región de) | | | | | | ESPAÑA | |
|--|--------------------|---------------|---------------|---------------|---------------|---------------|---------------|------------------|
| | 2009 | 2010 | 2011 | 2012 | 2013 | 2014 | 2015 | 2015 |
| 780-799 XVI SINTOMAS, SIGNOS Y ESTADOS MAL DEFINIDOS | 35.667 | 34.475 | 31.734 | 34.226 | 35.023 | 37.229 | 36.826 | 917.304 |
| Hombres | 19.273 | 19.154 | 17.340 | 18.980 | 18.373 | 20.085 | 19.966 | 481.401 |
| Mujeres | 16.394 | 15.322 | 14.394 | 15.246 | 16.650 | 17.144 | 16.860 | 435.903 |
| 800-999 XVII LESIONES Y ENVENENAMIENTOS | 86.055 | 85.598 | 83.475 | 80.945 | 81.801 | 81.340 | 82.185 | 3.192.284 |
| Hombres | 43.873 | 43.655 | 44.159 | 41.779 | 41.793 | 41.277 | 42.664 | 1.503.415 |
| Mujeres | 42.182 | 41.943 | 39.315 | 39.166 | 40.009 | 40.063 | 39.520 | 1.688.869 |
| Códigos V (SÓLO DIAGNÓSTICOS PRINCIPALES)CLASIFICACIÓN SUPLEMENTARIA DE FACTORES QUE INFLUYEN EN EL ESTADO DE SALUD | 10.682 | 10.588 | 12.365 | 9.910 | 11.315 | 9.651 | 21.069 | 761.851 |
| Hombres | 4.757 | 5.960 | 6.285 | 4.570 | 4.748 | 4.848 | 5.925 | 373.297 |
| Mujeres | 5.924 | 4.627 | 6.080 | 5.340 | 6.567 | 4.803 | 15.144 | 388.554 |
| Altas sin diagnóstico | 1.487 | 2.064 | 3.465 | 2.331 | 1.424 | 3.776 | 4.305 | 116.002 |
| Hombres | 801 | 1.110 | 1.823 | 1.365 | 735 | 2.048 | 2.424 | 63.695 |
| Mujeres | 685 | 954 | 1.642 | 966 | 689 | 1.728 | 1.882 | 52.307 |

Fuente: INE. Encuesta de Morbilidad Hospitalaria

12.2.5. Evolución de las estancias causadas según edad, sexo y lugar de hospitalización.

Días

| | MURCIA (Región de) | | | | | | | ESPAÑA |
|-------------------------|--------------------|----------------|----------------|----------------|----------------|----------------|----------------|-------------------|
| | 2009 | 2010 | 2011 | 2012 | 2013 | 2014 | 2015 | 2015 |
| TOTAL | 960.061 | 922.590 | 927.268 | 893.592 | 904.021 | 905.096 | 956.490 | 31.624.525 |
| Hombres | 478.457 | 464.703 | 470.302 | 450.110 | 450.061 | 457.205 | 481.101 | 16.149.458 |
| Mujeres | 481.605 | 457.887 | 456.966 | 443.482 | 453.961 | 447.891 | 475.389 | 15.475.066 |
| Menores de 1 año | 37.195 | 35.183 | 36.277 | 31.456 | 29.885 | 29.354 | 31.659 | 912.411 |
| Hombres | 20.793 | 19.291 | 20.659 | 17.613 | 17.842 | 16.633 | 17.507 | 502.618 |
| Mujeres | 16.402 | 15.892 | 15.617 | 13.843 | 12.043 | 12.721 | 14.152 | 409.794 |
| De 1 a 4 años | 12.700 | 11.720 | 12.859 | 11.391 | 12.151 | 11.804 | 10.898 | 353.377 |
| Hombres | 7.229 | 6.395 | 7.205 | 6.115 | 6.954 | 6.820 | 6.101 | 201.546 |
| Mujeres | 5.470 | 5.325 | 5.655 | 5.276 | 5.197 | 4.984 | 4.797 | 151.831 |
| De 5 a 14 años | 15.299 | 14.265 | 14.893 | 14.009 | 14.771 | 14.852 | 14.328 | 475.998 |
| Hombres | 8.161 | 7.967 | 8.516 | 7.995 | 8.338 | 7.333 | 7.674 | 255.567 |
| Mujeres | 7.138 | 6.297 | 6.377 | 6.014 | 6.433 | 7.519 | 6.654 | 220.431 |
| De 15 a 24 años | 40.687 | 37.144 | 33.392 | 31.586 | 30.295 | 30.018 | 31.085 | 822.528 |
| Hombres | 16.656 | 15.983 | 13.511 | 12.772 | 12.353 | 12.558 | 13.299 | 376.667 |
| Mujeres | 24.030 | 21.161 | 19.881 | 18.814 | 17.941 | 17.460 | 17.786 | 445.861 |
| De 25 a 34 años | 97.146 | 89.395 | 85.132 | 75.556 | 70.854 | 68.353 | 70.338 | 1.818.768 |
| Hombres | 33.247 | 30.280 | 26.517 | 24.280 | 22.271 | 21.669 | 21.937 | 619.256 |
| Mujeres | 63.899 | 59.115 | 58.615 | 51.276 | 48.582 | 46.684 | 48.400 | 1.199.512 |
| De 35 a 44 años | 93.325 | 87.232 | 84.554 | 84.017 | 85.590 | 87.164 | 86.551 | 2.475.701 |
| Hombres | 43.830 | 39.409 | 38.214 | 37.212 | 36.010 | 38.638 | 38.029 | 1.086.993 |
| Mujeres | 49.494 | 47.823 | 46.340 | 46.805 | 49.580 | 48.527 | 48.522 | 1.388.708 |
| De 45 a 54 años | 92.849 | 87.476 | 93.266 | 91.292 | 92.174 | 92.145 | 98.090 | 3.024.645 |
| Hombres | 52.989 | 49.660 | 54.313 | 52.491 | 53.891 | 53.618 | 56.080 | 1.774.161 |
| Mujeres | 39.861 | 37.816 | 38.952 | 38.801 | 38.282 | 38.526 | 42.010 | 1.250.485 |
| De 55 a 64 años | 110.697 | 107.581 | 107.568 | 103.914 | 108.515 | 110.925 | 117.720 | 4.018.849 |
| Hombres | 66.123 | 65.790 | 66.863 | 63.759 | 64.516 | 66.106 | 72.447 | 2.458.089 |
| Mujeres | 44.573 | 41.791 | 40.705 | 40.155 | 43.998 | 44.819 | 45.274 | 1.560.760 |
| De 65 a 74 años | 159.101 | 154.542 | 147.254 | 146.054 | 148.372 | 148.385 | 156.672 | 5.595.825 |
| Hombres | 90.323 | 90.351 | 85.953 | 85.856 | 85.945 | 86.918 | 91.964 | 3.307.445 |

12.2.5. Evolución de las estancias causadas según edad, sexo y lugar de hospitalización.

Días

| | MURCIA (Región de) | | | | | | | ESPAÑA |
|-------------------------|--------------------|----------------|----------------|----------------|----------------|----------------|----------------|------------------|
| | 2009 | 2010 | 2011 | 2012 | 2013 | 2014 | 2015 | 2015 |
| Mujeres | 68.779 | 64.191 | 61.301 | 60.198 | 62.427 | 61.467 | 64.708 | 2.288.381 |
| De 75 a 84 años | 212.745 | 203.896 | 210.437 | 201.004 | 203.820 | 198.289 | 211.221 | 7.265.879 |
| Hombres | 105.457 | 103.109 | 107.833 | 102.754 | 102.326 | 100.645 | 106.954 | 3.717.148 |
| Mujeres | 107.288 | 100.788 | 102.605 | 98.250 | 101.495 | 97.644 | 104.267 | 3.548.731 |
| De 85 y más años | 88.317 | 94.155 | 101.635 | 103.312 | 107.595 | 113.806 | 127.928 | 4.860.544 |
| Hombres | 33.647 | 36.467 | 40.718 | 39.262 | 39.613 | 46.267 | 49.108 | 1.849.971 |
| Mujeres | 54.670 | 57.689 | 60.919 | 64.050 | 67.982 | 67.539 | 78.820 | 3.010.573 |

Fuente: INE. Encuesta de Morbilidad Hospitalaria

12.2.6. Evolución de las estancias medias según diagnóstico principal (CIE-9-MC), sexo y lugar de hospitalización.

Días

| | MURCIA (Región de) | | | | | | ESPAÑA | |
|--|--------------------|-------------|-------------|-------------|-------------|-------------|-------------|-------------|
| | 2009 | 2010 | 2011 | 2012 | 2013 | 2014 | 2015 | 2015 |
| TOTAL | 6,6 | 6,4 | 6,5 | 6,2 | 6,2 | 6,2 | 6,4 | 6,7 |
| Hombres | 7,4 | 7,0 | 7,1 | 6,8 | 6,7 | 6,8 | 6,9 | 7,2 |
| Mujeres | 6,0 | 5,9 | 5,9 | 5,8 | 5,8 | 5,7 | 6,0 | 6,2 |
| 001-139 I ENFERMEDADES INFECCIOSAS Y PARASITARIAS | 9,3 | 8,8 | 9,3 | 9,3 | 8,9 | 8,7 | 9,0 | 8,8 |
| Hombres | 9,5 | 9,1 | 9,7 | 9,6 | 9,0 | 8,8 | 9,0 | 9,0 |
| Mujeres | 9,0 | 8,5 | 8,7 | 9,0 | 8,8 | 8,5 | 9,0 | 8,6 |
| 140-239 II NEOPLASIAS | 9,3 | 8,8 | 8,9 | 8,3 | 8,1 | 7,9 | 8,2 | 7,9 |
| Hombres | 10,3 | 9,7 | 9,7 | 9,1 | 9,0 | 8,7 | 9,0 | 8,6 |
| Mujeres | 8,2 | 7,8 | 7,9 | 7,4 | 7,1 | 7,1 | 7,3 | 7,1 |
| 240-279 III ENFERMEDADES ENDOCRINAS, DE LA NUTRICIÓN Y METABÓLICAS Y TRASTORNOS DE LA INMUNIDAD | 7,2 | 6,6 | 6,4 | 6,3 | 6,3 | 6,2 | 6,3 | 6,2 |
| Hombres | 8,2 | 7,4 | 6,9 | 7,2 | 7,3 | 7,2 | 7,5 | 7,3 |
| Mujeres | 6,5 | 6,0 | 6,0 | 5,7 | 5,5 | 5,5 | 5,5 | 5,5 |
| 280-289 IV ENFERMEDADES DE LA SANGRE Y DE LOS ÓRGANOS HEMATOPOYÉTICOS | 7,4 | 7,5 | 7,5 | 7,1 | 6,9 | 7,4 | 7,6 | 6,7 |
| Hombres | 7,5 | 7,5 | 7,8 | 7,0 | 6,9 | 7,6 | 7,9 | 6,9 |
| Mujeres | 7,3 | 7,6 | 7,3 | 7,1 | 6,8 | 7,3 | 7,2 | 6,5 |
| 290-319 V TRASTORNOS MENTALES | 25,2 | 21,3 | 22,3 | 21,0 | 20,7 | 20,5 | 20,8 | 26,3 |
| Hombres | 24,5 | 20,5 | 21,2 | 20,1 | 18,0 | 21,2 | 21,3 | 28,8 |
| Mujeres | 26,3 | 22,4 | 23,6 | 22,1 | 24,0 | 19,6 | 20,0 | 23,6 |
| 320-389 VI ENFERMEDADES DEL SISTEMA NERVIOSO Y DE LOS ÓRGANOS DE LOS SENTIDOS | 7,5 | 6,3 | 6,4 | 6,5 | 7,5 | 7,0 | 6,9 | 6,5 |
| Hombres | 7,0 | 5,9 | 6,0 | 5,6 | 7,0 | 6,8 | 6,7 | 6,4 |
| Mujeres | 8,0 | 6,7 | 6,9 | 7,4 | 7,9 | 7,2 | 7,0 | 6,6 |
| 390-459 VII ENFERMEDADES DEL SISTEMA CIRCULATORIO | 7,8 | 7,5 | 7,5 | 7,0 | 7,0 | 6,8 | 7,0 | 7,6 |
| Hombres | 7,6 | 7,3 | 7,3 | 6,8 | 6,8 | 6,7 | 6,9 | 7,5 |
| Mujeres | 8,1 | 7,8 | 7,8 | 7,3 | 7,2 | 7,0 | 7,2 | 7,7 |

12.2.6. Evolución de las estancias medias según diagnóstico principal (CIE-9-MC), sexo y lugar de hospitalización.

Días

| | MURCIA (Región de) | | | | | | ESPAÑA | |
|---|--------------------|-------------|-------------|-------------|-------------|-------------|-------------|------------|
| | 2009 | 2010 | 2011 | 2012 | 2013 | 2014 | 2015 | 2015 |
| 460-519 VIII ENFERMEDADES DEL APARATO RESPIRATORIO | 7,4 | 7,3 | 7,5 | 7,4 | 7,2 | 7,0 | 7,3 | 6,8 |
| Hombres | 7,4 | 7,3 | 7,6 | 7,4 | 7,2 | 7,1 | 7,3 | 6,8 |
| Mujeres | 7,4 | 7,4 | 7,4 | 7,5 | 7,3 | 7,0 | 7,3 | 6,8 |
| 520-579 IX ENFERMEDADES DEL APARATO DIGESTIVO | 5,6 | 5,5 | 5,6 | 5,5 | 5,5 | 5,3 | 5,3 | 5,4 |
| Hombres | 5,4 | 5,5 | 5,5 | 5,4 | 5,4 | 5,2 | 5,2 | 5,3 |
| Mujeres | 5,8 | 5,5 | 5,7 | 5,6 | 5,6 | 5,4 | 5,4 | 5,5 |
| 580-629 X ENFERMEDADES DEL APARATO GENITOURINARIO | 5,3 | 5,3 | 5,2 | 5,2 | 5,2 | 5,3 | 5,3 | 4,8 |
| Hombres | 5,7 | 5,7 | 5,5 | 5,4 | 5,4 | 5,4 | 5,5 | 5,1 |
| Mujeres | 5,0 | 5,0 | 5,0 | 5,0 | 5,0 | 5,1 | 5,1 | 4,5 |
| 630-679 XI COMPLICACIONES DEL EMBARAZO, PARTO Y PUERPERIO | 3,0 | 3,0 | 3,0 | 3,0 | 2,9 | 3,0 | 3,1 | 3,0 |
| Mujeres | 3,0 | 3,0 | 3,0 | 3,0 | 2,9 | 3,0 | 3,1 | 3,0 |
| 680-709 XII ENFERMEDADES DE LA PIEL Y DEL TEJIDO SUBCUTÁNEO | 5,7 | 5,3 | 5,8 | 5,7 | 5,4 | 6,2 | 6,5 | 8,1 |
| Hombres | 5,0 | 4,6 | 5,2 | 5,3 | 5,1 | 5,7 | 5,9 | 7,5 |
| Mujeres | 6,5 | 6,1 | 6,6 | 6,3 | 5,7 | 6,7 | 7,2 | 8,8 |
| 710-739 XIII ENFERMEDADES DEL SISTEMA OSTEIO-MIOARTICULAR Y TEJIDO CONECTIVO | 4,4 | 4,3 | 4,4 | 4,0 | 4,1 | 4,1 | 4,2 | 4,4 |
| Hombres | 4,1 | 4,1 | 4,1 | 3,8 | 3,8 | 3,9 | 3,9 | 4,2 |
| Mujeres | 4,7 | 4,6 | 4,7 | 4,2 | 4,3 | 4,4 | 4,5 | 4,6 |
| 740-759 XIV ANOMALÍAS CONGÉNITAS | 5,2 | 4,7 | 4,9 | 4,5 | 4,2 | 4,8 | 4,8 | 4,6 |
| Hombres | 5,3 | 4,8 | 4,7 | 4,4 | 4,7 | 4,8 | 4,7 | 4,6 |
| Mujeres | 5,0 | 4,5 | 5,3 | 4,7 | 3,6 | 4,8 | 4,9 | 4,5 |
| 760-779 XV CIERTAS ENFERMEDADES CON ORIGEN EN EL PERIODO PERINATAL | 10,7 | 10,4 | 11,6 | 10,7 | 10,7 | 11,2 | 11,3 | 8,8 |
| Hombres | 10,7 | 10,3 | 11,8 | 10,3 | 10,8 | 10,9 | 10,8 | 8,7 |
| Mujeres | 10,6 | 10,7 | 11,4 | 11,2 | 10,5 | 11,5 | 11,9 | 9,1 |

12.2.6. Evolución de las estancias medias según diagnóstico principal (CIE-9-MC), sexo y lugar de hospitalización.

Días

| | MURCIA (Región de) | | | | | | ESPAÑA | |
|---|--------------------|-------------|-------------|------------|------------|------------|------------|------------|
| | 2009 | 2010 | 2011 | 2012 | 2013 | 2014 | 2015 | 2015 |
| 780-799 XVI SINTOMAS, SIGNOS Y ESTADOS MAL DEFINIDOS | 5,5 | 5,2 | 4,9 | 5,1 | 4,9 | 5,0 | 5,0 | 4,7 |
| Hombres | 5,5 | 5,2 | 4,8 | 5,1 | 4,8 | 4,9 | 4,9 | 4,7 |
| Mujeres | 5,6 | 5,3 | 5,1 | 5,2 | 5,1 | 5,0 | 5,1 | 4,7 |
| 800-999 XVII LESIONES Y ENVENENAMIENTOS | 7,4 | 7,3 | 7,0 | 6,7 | 6,6 | 6,6 | 6,7 | 7,5 |
| Hombres | 6,8 | 6,7 | 6,7 | 6,4 | 6,2 | 6,3 | 6,5 | 7,0 |
| Mujeres | 8,1 | 7,9 | 7,4 | 7,1 | 7,0 | 7,0 | 7,0 | 8,1 |
| Códigos V (SÓLO DIAGNÓSTICOS PRINCIPALES) CLASIFICACIÓN SUPLEMENTARIA DE FACTORES QUE INFLUYEN EN EL ESTADO DE SALUD | 3,1 | 3,1 | 4,0 | 3,3 | 3,8 | 3,3 | 7,1 | 7,8 |
| Hombres | 3,5 | 3,3 | 4,5 | 4,2 | 4,1 | 4,1 | 4,9 | 8,0 |
| Mujeres | 2,9 | 2,9 | 3,6 | 2,7 | 3,7 | 2,8 | 8,7 | 7,7 |
| Altas sin diagnóstico | 10,2 | 11,0 | 11,1 | 7,6 | 7,3 | 7,8 | 8,3 | 7,7 |
| Hombres | 10,3 | 11,0 | 11,6 | 8,3 | 7,2 | 7,8 | 8,3 | 8,3 |
| Mujeres | 10,1 | 11,1 | 10,5 | 6,7 | 7,5 | 7,9 | 8,3 | 7,2 |

Fuente: INE. Encuesta de Morbilidad Hospitalaria

12.2.7. Neoplasias. Enfermos dados de alta según tipo de neoplasia, lugar de hospitalización y sexo.

| 2015 | MURCIA (Región de) | | | ESPAÑA | | |
|---|--------------------|--------------|--------------|----------------|----------------|----------------|
| | TOTAL | Hombres | Mujeres | TOTAL | Hombres | Mujeres |
| 140-239 II NEOPLASIAS | 11.929 | 6.275 | 5.654 | 454.891 | 240.207 | 214.684 |
| 140-208 II.1 Neoplasias malignas | 9.107 | 5.272 | 3.834 | 357.368 | 206.186 | 151.181 |
| 150 Neoplasia maligna de esófago | 100 | 78 | 22 | 3.622 | 3.050 | 572 |
| 151 Neoplasia maligna de estómago | 226 | 143 | 83 | 11.002 | 6.959 | 4.042 |
| 153-154 Neoplasia maligna de colon y recto | 1.012 | 629 | 383 | 46.736 | 28.270 | 18.466 |
| 161 Neoplasia maligna de laringe | 132 | 125 | 7 | 5.290 | 4.858 | 432 |
| 162 Neoplasia maligna de tráquea, bronquios y pulmón | 880 | 713 | 167 | 35.029 | 27.360 | 7.669 |
| 172-173 Neoplasia maligna de piel | 145 | 82 | 63 | 8.323 | 4.813 | 3.510 |
| 174-175 Neoplasia maligna de mama | 975 | 10 | 965 | 34.220 | 283 | 33.937 |
| 179-180, 182 Neoplasia maligna de útero | 251 | | 251 | 9.261 | | 9.261 |
| 185 Tumor maligno de próstata | 400 | 400 | | 17.121 | 17.121 | |
| 188 Tumor maligno de vejiga | 1.161 | 986 | 175 | 42.301 | 35.384 | 6.917 |
| 200-202 Neoplasias malignas de tejidos linfáticos | 402 | 240 | 162 | 12.041 | 6.824 | 5.217 |
| 203-208 Neoplasias malignas de tejidos hematopoyéticos | 351 | 197 | 154 | 11.831 | 6.642 | 5.189 |
| Resto (140-208) Otras neoplasias malignas | 3.071 | 1.669 | 1.402 | 120.591 | 64.621 | 55.970 |
| 209 II.2 Tumores neuroendocrinos | 81 | 46 | 35 | 2.970 | 1.662 | 1.308 |
| 210-229 II.3 Neoplasias benignas | 1.879 | 451 | 1.428 | 65.363 | 17.004 | 48.359 |
| 218 Leiomioma uterino | 617 | | 617 | 21.306 | | 21.306 |
| 219 Otras neoplasias benignas de útero | 7 | | 7 | 373 | | 373 |
| Resto (210-229) Otras neoplasias benignas | 1.255 | 451 | 804 | 43.683 | 17.004 | 26.679 |
| 230-234 II.4 Carcinoma in situ | 219 | 100 | 119 | 7.433 | 2.899 | 4.534 |
| 235-239 II.5 Neoplasias de evolución incierta y no especificadas | 643 | 405 | 238 | 21.757 | 12.456 | 9.302 |

Fuente: INE. Encuesta de Morbilidad Hospitalaria

12.2.8. Incidencia de cáncer en la Región de Murcia. Número de casos y tasas por 100.000 personas y año.

| | Casos | | | | Tasas de incidencia anual por 100.000 habitantes | | | | Tasas ajustadas a la población europea estándar por 100.000 | | | |
|-------------------------------|--------------|--------------|--------------|--------------|---|--------------|--------------|--------------|--|--------------|--------------|--------------|
| | 2006 | 2007 | 2008 | 2009 | 2006 | 2007 | 2008 | 2009 | 2006 | 2007 | 2008 | 2009 |
| HOMBRES | 3.354 | 3.284 | 3.502 | 3.525 | 478,0 | 459,5 | 481,5 | 479,5 | 485,1 | 461,9 | 479,0 | 476,1 |
| Labio | 33 | 28 | 29 | 26 | 4,7 | 3,9 | 4,0 | 3,5 | 4,6 | 3,8 | 4,1 | 3,5 |
| Lengua | 25 | 25 | 24 | 24 | 3,6 | 3,5 | 3,3 | 3,3 | 3,9 | 3,8 | 3,6 | 3,7 |
| Boca | 19 | 20 | 30 | 23 | 2,7 | 2,8 | 4,1 | 3,1 | 2,9 | 2,8 | 4,2 | 3,3 |
| Glándulas salivares | 13 | 11 | 10 | 6 | 1,9 | 1,5 | 1,4 | 0,8 | 2,0 | 1,4 | 1,2 | 0,7 |
| Amígdala | 5 | 12 | 3 | | 0,7 | 1,7 | 0,4 | | 0,9 | 1,8 | 0,5 | |
| Otros orofaringe | 3 | 1 | 6 | 6 | 0,4 | 0,1 | 0,8 | 0,8 | 0,4 | 0,1 | 0,9 | 0,8 |
| Nasofaringe | 9 | 10 | 12 | 10 | 1,3 | 1,4 | 1,6 | 1,4 | 1,4 | 1,5 | 1,7 | 1,3 |
| Hipofaringe | 10 | 10 | 11 | 13 | 1,4 | 1,4 | 1,5 | 1,8 | 1,7 | 1,6 | 1,7 | 2,0 |
| Faringe no especificado | 2 | 4 | 3 | 2 | 0,3 | 0,6 | 0,4 | 0,3 | 0,4 | 0,6 | 0,5 | 0,3 |
| Esófago | 32 | 47 | 30 | 44 | 4,6 | 6,6 | 4,1 | 6,0 | 5,0 | 7,3 | 4,3 | 6,2 |
| Estómago | 103 | 121 | 122 | 111 | 14,7 | 16,9 | 16,8 | 15,1 | 14,5 | 17,1 | 16,6 | 14,6 |
| Intestino delgado | 9 | 11 | 11 | 10 | 1,3 | 1,5 | 1,5 | 1,4 | 1,4 | 1,5 | 1,4 | 1,3 |
| Colon | 301 | 291 | 311 | 322 | 42,9 | 40,7 | 42,8 | 43,8 | 43,0 | 41,1 | 40,5 | 41,4 |
| Recto | 155 | 137 | 169 | 167 | 22,1 | 19,2 | 23,2 | 22,7 | 23,2 | 19,8 | 23,5 | 22,3 |
| Ano | 6 | 7 | 2 | 3 | 0,9 | 1,0 | 0,3 | 0,4 | 0,9 | 1,1 | 0,3 | 0,3 |
| Hígado | 78 | 67 | 90 | 97 | 11,1 | 9,4 | 12,4 | 13,2 | 11,4 | 9,0 | 12,6 | 13,2 |
| Vesícula y vía biliar | 29 | 19 | 24 | 20 | 4,1 | 2,7 | 3,3 | 2,7 | 4,0 | 2,6 | 3,3 | 2,5 |
| Páncreas | 82 | 72 | 65 | 82 | 11,7 | 10,1 | 8,9 | 11,2 | 11,7 | 9,7 | 9,0 | 11,1 |
| Nariz, senos y oído | 3 | 6 | 3 | 4 | 0,4 | 0,8 | 0,4 | 0,5 | 0,5 | 0,9 | 0,5 | 0,4 |
| Laringe | 101 | 94 | 87 | 87 | 14,4 | 13,2 | 12,0 | 11,8 | 15,5 | 14,4 | 12,7 | 12,7 |
| Pulmón, tráquea, bronquios | 530 | 509 | 553 | 569 | 75,5 | 71,2 | 76,0 | 77,4 | 77,7 | 72,7 | 77,3 | 78,3 |
| Otros órganos torácicos | 5 | 5 | 7 | 3 | 0,7 | 0,7 | 1,0 | 0,4 | 0,7 | 0,7 | 1,0 | 0,3 |
| Hueso | 10 | 7 | 12 | 12 | 1,4 | 1,0 | 1,6 | 1,6 | 1,4 | 1,0 | 1,6 | 1,6 |
| Melanoma de piel | 67 | 76 | 71 | 71 | 9,5 | 10,6 | 9,8 | 9,7 | 9,5 | 10,5 | 9,2 | 9,5 |
| Otros piel | 16 | 16 | 6 | 11 | 2,3 | 2,2 | 0,8 | 1,5 | 2,1 | 2,3 | 0,8 | 1,4 |
| Mesotelioma | 6 | 2 | 15 | 11 | 0,9 | 0,3 | 2,1 | 1,5 | 0,8 | 0,3 | 2,1 | 1,4 |
| Sarcoma de Kaposi | 5 | 6 | 3 | 3 | 0,7 | 0,8 | 0,4 | 0,4 | 0,7 | 0,8 | 0,4 | 0,4 |
| Tejidos conjuntivos y blandos | 9 | 16 | 16 | 16 | 1,3 | 2,2 | 2,2 | 2,2 | 1,3 | 2,3 | 2,0 | 2,0 |

12.2.8. Incidencia de cáncer en la Región de Murcia. Número de casos y tasas por 100.000 personas y año.

| | Casos | | | | Tasas de incidencia anual por 100.000 habitantes | | | | Tasas ajustadas a la población europea estándar por 100.000 | | | |
|--|--------------|--------------|--------------|--------------|---|--------------|--------------|--------------|--|--------------|--------------|--------------|
| | 2006 | 2007 | 2008 | 2009 | 2006 | 2007 | 2008 | 2009 | 2006 | 2007 | 2008 | 2009 |
| Mama | 9 | 6 | 2 | 13 | 1,3 | 0,8 | 0,3 | 1,8 | 1,3 | 0,9 | 0,3 | 1,8 |
| Pene | 17 | 15 | 10 | 11 | 2,4 | 2,1 | 1,4 | 1,5 | 2,6 | 2,1 | 1,4 | 1,6 |
| Próstata | 675 | 672 | 760 | 764 | 96,2 | 94,0 | 104,5 | 103,9 | 97,0 | 95,2 | 105,2 | 106,3 |
| Testículo | 30 | 46 | 35 | 28 | 4,3 | 6,4 | 4,8 | 3,8 | 3,4 | 5,0 | 3,7 | 3,2 |
| Otros órganos genitales masculinos | 0 | 0 | 1 | 1 | 0,0 | 0,0 | 0,1 | 0,1 | 0,0 | 0,0 | 0,1 | 0,1 |
| Riñón | 66 | 64 | 72 | 69 | 9,4 | 9,0 | 9,9 | 9,4 | 9,3 | 9,2 | 10,2 | 9,4 |
| Pelvis renal | 17 | 8 | 7 | 6 | 2,4 | 1,1 | 1,0 | 0,8 | 2,3 | 1,2 | 1,1 | 0,8 |
| Uréter | 3 | 5 | 5 | 6 | 0,4 | 0,7 | 0,7 | 0,8 | 0,5 | 0,7 | 0,8 | 0,8 |
| Vejiga urinaria | 408 | 388 | 424 | 468 | 58,1 | 54,3 | 58,3 | 63,7 | 59,5 | 53,6 | 58,0 | 62,9 |
| Otros órganos urinarios | 2 | 5 | 3 | 2 | 0,3 | 0,7 | 0,4 | 0,3 | 0,3 | 0,7 | 0,5 | 0,3 |
| Ojo | 2 | 5 | 6 | 3 | 0,3 | 0,7 | 0,8 | 0,4 | 0,3 | 0,7 | 0,9 | 0,3 |
| Cerebro, sistema nervioso | 48 | 36 | 55 | 48 | 6,8 | 5,0 | 7,6 | 6,5 | 6,7 | 5,1 | 7,4 | 6,1 |
| Tiroides | 18 | 30 | 27 | 23 | 2,6 | 4,2 | 3,7 | 3,1 | 2,5 | 4,2 | 3,6 | 3,0 |
| Glándula adrenal | 1 | 4 | 3 | 3 | 0,1 | 0,6 | 0,4 | 0,4 | 0,2 | 0,6 | 0,5 | 0,5 |
| Otras endocrinas | 0 | 0 | 1 | | 0,0 | 0,0 | 0,1 | | 0,0 | 0,0 | 0,2 | |
| Enfermedad de Hodgkin | 17 | 30 | 23 | 19 | 2,4 | 4,2 | 3,2 | 2,6 | 2,2 | 3,8 | 2,9 | 2,6 |
| Linfoma no Hodgkin | 104 | 96 | 87 | 93 | 14,8 | 13,4 | 12,0 | 12,7 | 15,1 | 13,0 | 11,7 | 11,8 |
| Enfermedad inmunoproliferativa | 0 | 0 | 4 | 2 | 0,0 | 0,0 | 0,5 | 0,3 | 0,0 | 0,0 | 0,5 | 0,3 |
| Mieloma múltiple | 40 | 36 | 38 | 32 | 5,7 | 5,0 | 5,2 | 4,4 | 6,0 | 4,9 | 4,9 | 3,8 |
| Leucemia linfoide | 57 | 47 | 36 | 32 | 8,1 | 6,6 | 4,9 | 4,4 | 8,5 | 6,6 | 4,9 | 4,3 |
| Leucemia mieloide | 46 | 36 | 34 | 33 | 6,6 | 5,0 | 4,7 | 4,5 | 6,2 | 4,9 | 4,2 | 4,4 |
| Leucemia no especificada | 4 | 4 | | 3 | 0,6 | 0,6 | | 0,4 | 0,5 | 0,5 | | 0,3 |
| Enfermedad mieloproliferativa | 15 | 16 | 14 | 15 | 2,1 | 2,2 | 1,9 | 2,0 | 2,0 | 2,3 | 1,9 | 2,1 |
| Síndrome mielodisplásico | 39 | 30 | 33 | 29 | 5,6 | 4,2 | 4,5 | 3,9 | 5,2 | 3,6 | 4,1 | 3,3 |
| Otras y no especificadas | 70 | 75 | 97 | 69 | 10,0 | 10,5 | 13,3 | 9,4 | 10,2 | 10,5 | 12,4 | 9,1 |
| Todos excepto cánceres de la piel no melanoma | 3.338 | 3.268 | 3.496 | 3.514 | 475,7 | 457,3 | 480,7 | 478,0 | 483,0 | 459,6 | 478,1 | 474,8 |

12.2.8. Incidencia de cáncer en la Región de Murcia. Número de casos y tasas por 100.000 personas y año.

| | Casos | | | | Tasas de incidencia anual por 100.000 habitantes | | | | Tasas ajustadas a la población europea estándar por 100.000 | | | |
|-------------------------------|--------------|--------------|--------------|--------------|---|--------------|--------------|--------------|--|--------------|--------------|--------------|
| | 2006 | 2007 | 2008 | 2009 | 2006 | 2007 | 2008 | 2009 | 2006 | 2007 | 2008 | 2009 |
| MUJERES | 2.292 | 2.256 | 2.424 | 2.466 | 337,3 | 324,9 | 341,9 | 342,9 | 293,2 | 282,8 | 294,6 | 297,7 |
| Labio | 5 | 3 | 5 | 2 | 0,7 | 0,4 | 0,7 | 0,3 | 0,6 | 0,4 | 0,3 | 0,2 |
| Lengua | 15 | 11 | 17 | 13 | 2,2 | 1,6 | 2,4 | 1,8 | 2,0 | 1,5 | 1,8 | 1,7 |
| Boca | 13 | 15 | 5 | 9 | 1,9 | 2,2 | 0,7 | 1,3 | 1,4 | 1,8 | 0,5 | 1,0 |
| Glándulas salivares | 6 | 7 | 14 | 6 | 0,9 | 1,0 | 2,0 | 0,8 | 0,7 | 0,8 | 1,6 | 0,6 |
| Amígdala | 2 | 1 | | 3 | 0,3 | 0,1 | | 0,4 | 0,3 | 0,1 | | 0,4 |
| Otros orofaringe | 1 | 0 | 1 | | 0,1 | 0,0 | 0,1 | | 0,1 | 0,0 | 0,2 | |
| Nasofaringe | 1 | 1 | 3 | 2 | 0,1 | 0,1 | 0,4 | 0,3 | 0,2 | 0,1 | 0,4 | 0,2 |
| Hipofaringe | 0 | 1 | 2 | 2 | 0,0 | 0,1 | 0,3 | 0,3 | 0,0 | 0,1 | 0,2 | 0,3 |
| Faringe no especificado | 0 | 0 | 1 | 2 | 0,0 | 0,0 | 0,1 | 0,3 | 0,0 | 0,0 | 0,1 | 0,3 |
| Esófago | 7 | 6 | 5 | 6 | 1,0 | 0,9 | 0,7 | 0,8 | 1,0 | 0,5 | 0,6 | 0,8 |
| Estómago | 68 | 70 | 57 | 69 | 10,0 | 10,1 | 8,0 | 9,6 | 7,2 | 7,8 | 6,0 | 7,4 |
| Intestino delgado | 6 | 13 | 8 | 12 | 0,9 | 1,9 | 1,1 | 1,7 | 0,8 | 1,5 | 1,0 | 1,4 |
| Colon | 249 | 270 | 250 | 237 | 36,6 | 38,9 | 35,3 | 33,0 | 28,6 | 31,2 | 28,0 | 25,6 |
| Recto | 107 | 81 | 97 | 108 | 15,7 | 11,7 | 13,7 | 15,0 | 13,9 | 9,8 | 10,9 | 11,9 |
| Ano | 2 | 5 | 2 | 2 | 0,3 | 0,7 | 0,3 | 0,3 | 0,2 | 0,6 | 0,2 | 0,2 |
| Hígado | 33 | 34 | 39 | 29 | 4,9 | 4,9 | 5,5 | 4,0 | 3,6 | 3,9 | 4,2 | 3,1 |
| Vesícula y vía biliar | 42 | 20 | 20 | 19 | 6,2 | 2,9 | 2,8 | 2,6 | 4,0 | 2,0 | 2,0 | 1,7 |
| Páncreas | 62 | 55 | 70 | 66 | 9,1 | 7,9 | 9,9 | 9,2 | 7,1 | 6,1 | 7,5 | 7,3 |
| Nariz, senos y oído | 2 | 1 | 4 | 2 | 0,3 | 0,1 | 0,6 | 0,3 | 0,3 | 0,1 | 0,6 | 0,2 |
| Laringe | 6 | 6 | 3 | 5 | 0,9 | 0,9 | 0,4 | 0,7 | 1,0 | 0,6 | 0,5 | 0,7 |
| Pulmón, tráquea, bronquios | 78 | 83 | 78 | 80 | 11,5 | 12,0 | 11,0 | 11,1 | 10,4 | 11,0 | 10,0 | 9,5 |
| Otros órganos torácicos | 5 | 1 | 2 | 3 | 0,7 | 0,1 | 0,3 | 0,4 | 0,8 | 0,1 | 0,2 | 0,4 |
| Hueso | 5 | 8 | 7 | 7 | 0,7 | 1,2 | 1,0 | 1,0 | 0,7 | 1,2 | 1,0 | 1,0 |
| Melanoma de piel | 61 | 74 | 83 | 95 | 9,0 | 10,7 | 11,7 | 13,2 | 7,6 | 10,1 | 10,9 | 12,1 |
| Otros piel | 6 | 12 | 13 | 10 | 0,9 | 1,7 | 1,8 | 1,4 | 0,7 | 1,3 | 1,4 | 1,2 |
| Mesotelioma | 2 | 3 | 3 | 5 | 0,3 | 0,4 | 0,4 | 0,7 | 0,4 | 0,5 | 0,4 | 0,5 |
| Sarcoma de Kaposi | 2 | 1 | | 1 | 0,3 | 0,1 | | 0,1 | 0,2 | 0,1 | | 0,1 |
| Tejidos conjuntivos y blandos | 15 | 13 | 18 | 19 | 2,2 | 1,9 | 2,5 | 2,6 | 2,3 | 1,6 | 2,2 | 2,2 |

12.2.8. Incidencia de cáncer en la Región de Murcia. Número de casos y tasas por 100.000 personas y año.

| | Casos | | | | Tasas de incidencia anual por 100.000 habitantes | | | | Tasas ajustadas a la población europea estándar por 100.000 | | | |
|-----------------------------------|-------|------|------|------|---|------|------|------|--|------|------|------|
| | 2006 | 2007 | 2008 | 2009 | 2006 | 2007 | 2008 | 2009 | 2006 | 2007 | 2008 | 2009 |
| Mama | 592 | 572 | 674 | 692 | 87,1 | 82,4 | 95,1 | 96,2 | 82,6 | 76,1 | 88,1 | 91,0 |
| Vulva | 19 | 5 | 17 | 10 | 2,8 | 0,7 | 2,4 | 1,4 | 2,1 | 0,6 | 1,5 | 1,2 |
| Vagina | 1 | 2 | 3 | 2 | 0,1 | 0,3 | 0,4 | 0,3 | 0,1 | 0,2 | 0,3 | 0,3 |
| Cuello de útero | 74 | 60 | 76 | 67 | 10,9 | 8,6 | 10,7 | 9,3 | 10,2 | 8,1 | 9,8 | 8,5 |
| Cuerpo útero | 149 | 173 | 160 | 188 | 21,9 | 24,9 | 22,6 | 26,1 | 20,7 | 23,7 | 20,8 | 24,0 |
| Útero no especificado | 1 | 5 | 6 | | 0,1 | 0,7 | 0,8 | | 0,1 | 0,5 | 0,7 | |
| Ovario | 94 | 70 | 84 | 107 | 13,8 | 10,1 | 11,8 | 14,9 | 12,5 | 9,0 | 11,1 | 13,9 |
| Otros órganos genitales femeninos | 4 | 2 | 2 | 3 | 0,6 | 0,3 | 0,3 | 0,4 | 0,6 | 0,3 | 0,3 | 0,4 |
| Placenta | 0 | 1 | | | 0,0 | 0,1 | | | 0,0 | 0,1 | | |
| Riñón | 33 | 26 | 38 | 35 | 4,9 | 3,7 | 5,4 | 4,9 | 4,2 | 3,1 | 4,6 | 4,2 |
| Pelvis renal | 3 | 4 | 11 | 3 | 0,4 | 0,6 | 1,6 | 0,4 | 0,4 | 0,5 | 1,2 | 0,3 |
| Uréter | 2 | 0 | 2 | 1 | 0,3 | 0,0 | 0,3 | 0,1 | 0,3 | 0,0 | 0,1 | 0,1 |
| Vejiga urinaria | 66 | 71 | 93 | 63 | 9,7 | 10,2 | 13,1 | 8,8 | 7,4 | 7,3 | 9,2 | 7,1 |
| Otros órganos urinarios | 1 | 1 | 2 | 2 | 0,1 | 0,1 | 0,3 | 0,3 | 0,2 | 0,1 | 0,3 | 0,1 |
| Ojo | 6 | 4 | 3 | 3 | 0,9 | 0,6 | 0,4 | 0,4 | 0,8 | 0,7 | 0,4 | 0,4 |
| Cerebro, sistema nervioso | 50 | 56 | 56 | 42 | 7,4 | 8,1 | 7,9 | 5,8 | 6,2 | 7,5 | 7,2 | 5,0 |
| Tiroides | 83 | 81 | 102 | 93 | 12,2 | 11,7 | 14,4 | 12,9 | 12,4 | 11,5 | 14,4 | 11,9 |
| Glándula adrenal | 2 | 2 | 2 | 4 | 0,3 | 0,3 | 0,3 | 0,6 | 0,2 | 0,4 | 0,3 | 0,6 |
| Otras endocrinas | 1 | 3 | | 2 | 0,1 | 0,4 | | 0,3 | 0,1 | 0,3 | | 0,3 |
| Enfermedad de Hodgkin | 15 | 24 | 16 | 14 | 2,2 | 3,5 | 2,3 | 1,9 | 1,9 | 3,3 | 2,1 | 1,6 |
| Linfoma no Hodgkin | 68 | 82 | 80 | 103 | 10,0 | 11,8 | 11,3 | 14,3 | 8,4 | 10,4 | 9,8 | 12,9 |
| Enfermedad inmunoproliferativa | 0 | 1 | 2 | 1 | 0,0 | 0,1 | 0,3 | 0,1 | 0,0 | 0,1 | 0,2 | 0,1 |
| Mieloma múltiple | 30 | 35 | 34 | 43 | 4,4 | 5,0 | 4,8 | 6,0 | 3,2 | 4,1 | 3,7 | 4,4 |
| Leucemia linfoide | 46 | 44 | 27 | 23 | 6,8 | 6,3 | 3,8 | 3,2 | 6,1 | 5,4 | 3,2 | 2,6 |
| Leucemia mieloide | 30 | 21 | 29 | 31 | 4,4 | 3,0 | 4,1 | 4,3 | 3,9 | 2,7 | 3,4 | 3,3 |
| Leucemia no especificada | 6 | 5 | 2 | 3 | 0,9 | 0,7 | 0,3 | 0,4 | 0,7 | 0,6 | 0,2 | 0,2 |
| Enfermedad mieloproliferativa | 11 | 11 | 20 | 12 | 1,6 | 1,6 | 2,8 | 1,7 | 1,1 | 1,3 | 2,1 | 1,0 |
| Síndrome mielodisplásico | 46 | 39 | 17 | 32 | 6,8 | 5,6 | 2,4 | 4,4 | 5,1 | 4,4 | 1,5 | 2,9 |
| Otras y no especificadas | 58 | 61 | 59 | 73 | 8,5 | 8,8 | 8,3 | 10,2 | 5,7 | 5,9 | 5,7 | 7,2 |

12.2.8. Incidencia de cáncer en la Región de Murcia. Número de casos y tasas por 100.000 personas y año.

| | Casos | | | | Tasas de incidencia anual por 100.000 habitantes | | | | Tasas ajustadas a la población europea estándar por 100.000 | | | |
|---|-------|-------|-------|-------|---|-------|-------|-------|--|-------|-------|-------|
| | 2006 | 2007 | 2008 | 2009 | 2006 | 2007 | 2008 | 2009 | 2006 | 2007 | 2008 | 2009 |
| Todos excepto cánceres de la piel no melanoma | 2.286 | 2.244 | 2.411 | 2.456 | 336,4 | 323,1 | 340,1 | 341,5 | 292,5 | 281,6 | 293,2 | 296,5 |

Fuente: Consejería de Sanidad. Registro de Cáncer

12.2.9. Casos acumulados de SIDA desde 1981. Región de Murcia y España.

| | MURCIA (Región de) | ESPAÑA |
|-------------|--------------------|--------|
| 2015 | | |
| Junio 2015 | 1.869 | 84.679 |
| 2014 | 1.862 | 84.538 |
| 2013 | 1.837 | 84.094 |
| 2012 | 1.806 | 83.411 |
| 2011 | 1.767 | 82.458 |
| 2010 | 1.717 | 81.395 |
| 2009 | 1.684 | 80.189 |
| 2008 | 1.638 | 78.771 |
| 2007 | 1.575 | 77.227 |
| 2006 | 1.515 | 75.588 |
| 2005 | 1.464 | 73.836 |
| 2004 | 1.408 | 71.962 |
| 2003 | 1.348 | 69.875 |
| 2002 | 1.275 | 67.563 |
| 2001 | 1.210 | 65.194 |
| 2000 | 1.128 | 62.672 |
| 1999 | 1.052 | 59.745 |
| 1998 | 964 | 56.580 |
| 1997 | 882 | 52.845 |
| 1996 | 777 | 47.875 |
| 1995 | 638 | 41.119 |
| 1994 | 513 | 33.921 |
| 1993 | 388 | 26.426 |
| 1992 | 296 | 20.902 |
| 1991 | 199 | 15.809 |
| 1990 | 134 | 11.231 |
| 1989 | 84 | 7.290 |
| 1988 | 49 | 4.119 |

12.2.9. Casos acumulados de SIDA desde 1981. Región de Murcia y España.

| | MURCIA (Región de) | ESPAÑA |
|------|--------------------|--------|
| 1987 | 24 | 1.845 |
| 1986 | 7 | 749 |
| 1985 | 4 | 249 |
| 1984 | 1 | 71 |
| 1983 | | 19 |
| 1982 | | 5 |
| 1981 | | 1 |

Los datos de 2015 no son comparables por ser los del año en curso (hasta 30 de junio). Los datos de 2014 son preliminares debido al retraso en la notificación y pueden incrementarse en futuros informes.

**Fuente: Consejería de Sanidad. Dirección General de Salud Pública y Adicciones
Instituto de Salud Carlos III. Estadística Estatal del SIDA**

G-12.2. Gráfico de los casos acumulados de SIDA desde 1981 según categoría de transmisión.

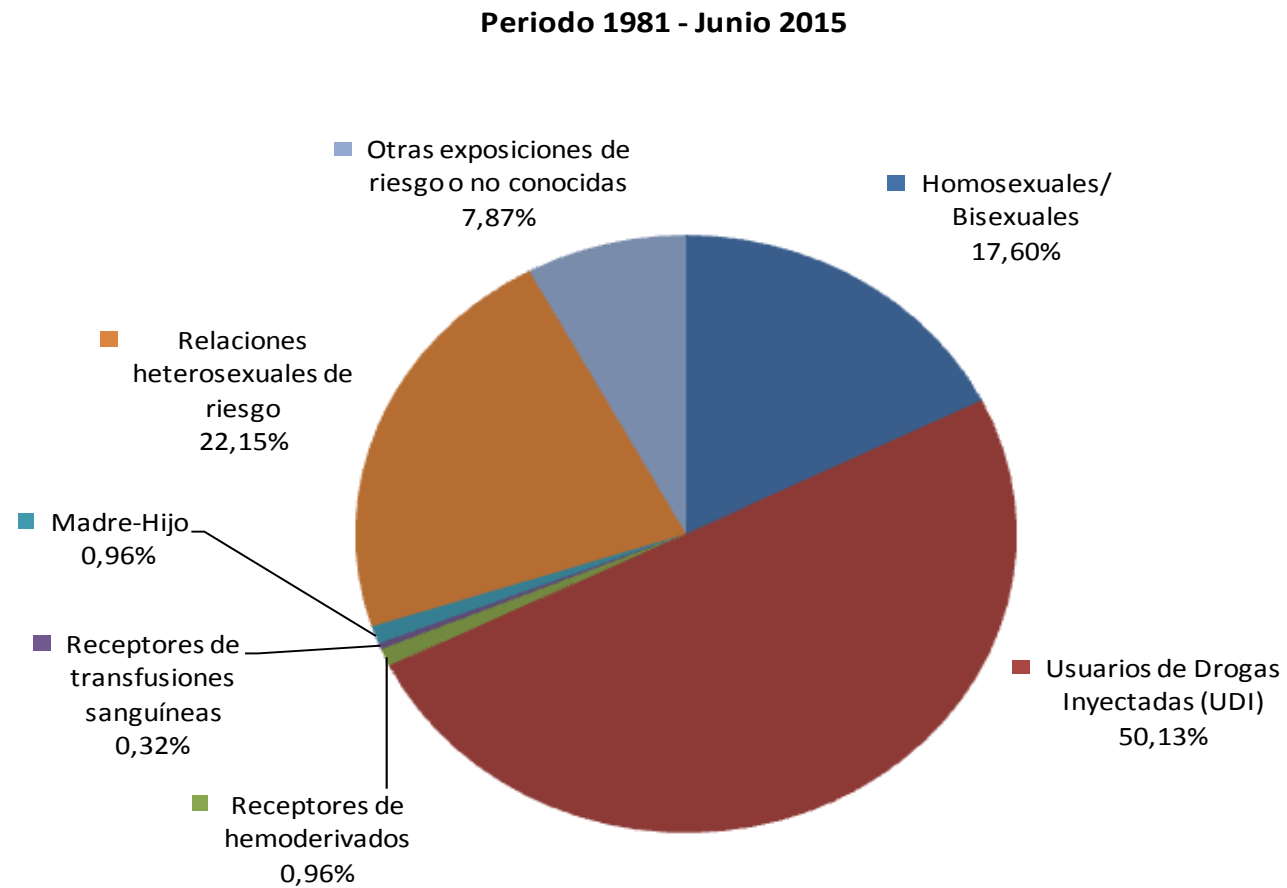

Fuente: Consejería de Sanidad. Dirección General de Salud Pública y Adicciones

12.2.10. Casos acumulados de SIDA en el periodo 2009-2014 según edad a la fecha del diagnóstico, sexo y categoría de transmisión.

| Periodo 2009 - 2014 MURCIA (Región de) | | | | | | | | | |
|---|------------|-----------------------------|---|--------------------------------|--|------------|---|---|--|
| | TOTAL | Homosexuales/ Bisexuales | Usuarios de Drogas Inyectadas (UDI) | Receptores de hemoderivados | Receptores de transfusiones sanguíneas | Madre-Hijo | Relaciones heterosexuales de riesgo | Otras exposiciones de riesgo o no conocidas | |
| TOTAL | 224 | 59 | 51 | 0 | 0 | 0 | 71 | 43 | |
| Hombres | 168 | 59 | 44 | 0 | 0 | 0 | 42 | 23 | |
| Mujeres | 56 | 0 | 7 | 0 | 0 | 0 | 29 | 20 | |
| Menores de 15 años | 0 | 0 | 0 | 0 | 0 | 0 | 0 | 0 | |
| Hombres | 0 | 0 | 0 | 0 | 0 | 0 | 0 | 0 | |
| Mujeres | 0 | 0 | 0 | 0 | 0 | 0 | 0 | 0 | |
| De 15 a 19 años | 0 | 0 | 0 | 0 | 0 | 0 | 0 | 0 | |
| Hombres | 0 | 0 | 0 | 0 | 0 | 0 | 0 | 0 | |
| Mujeres | 0 | 0 | 0 | 0 | 0 | 0 | 0 | 0 | |
| De 20 a 24 años | 6 | 3 | 0 | 0 | 0 | 0 | 1 | 2 | |
| Hombres | 3 | 3 | 0 | 0 | 0 | 0 | 0 | 0 | |
| Mujeres | 3 | 0 | 0 | 0 | 0 | 0 | 1 | 2 | |
| De 25 a 29 años | 19 | 8 | 1 | 0 | 0 | 0 | 6 | 4 | |
| Hombres | 17 | 8 | 1 | 0 | 0 | 0 | 6 | 2 | |
| Mujeres | 2 | 0 | 0 | 0 | 0 | 0 | 0 | 2 | |
| De 30 a 34 años | 31 | 8 | 2 | 0 | 0 | 0 | 12 | 9 | |
| Hombres | 19 | 8 | 1 | 0 | 0 | 0 | 6 | 4 | |
| Mujeres | 12 | 0 | 1 | 0 | 0 | 0 | 6 | 5 | |
| De 35 a 39 años | 49 | 14 | 12 | 0 | 0 | 0 | 14 | 9 | |
| Hombres | 35 | 14 | 8 | 0 | 0 | 0 | 6 | 7 | |
| Mujeres | 14 | 0 | 4 | 0 | 0 | 0 | 8 | 2 | |
| De 40 a 44 años | 37 | 8 | 13 | 0 | 0 | 0 | 11 | 5 | |
| Hombres | 27 | 8 | 11 | 0 | 0 | 0 | 6 | 2 | |
| Mujeres | 10 | 0 | 2 | 0 | 0 | 0 | 5 | 3 | |
| De 45 a 49 años | 38 | 7 | 11 | 0 | 0 | 0 | 12 | 8 | |
| Hombres | 29 | 7 | 11 | 0 | 0 | 0 | 7 | 4 | |
| Mujeres | 9 | 0 | 0 | 0 | 0 | 0 | 5 | 4 | |

12.2.10. Casos acumulados de SIDA en el periodo 2009-2014 según edad a la fecha del diagnóstico, sexo y categoría de transmisión.

| Periodo 2009 - 2014 MURCIA (Región de) | | | | | | | | | |
|---|-----------|-----------------------------|---|--------------------------------|--|------------|---|---|--|
| | TOTAL | Homosexuales/ Bisexuales | Usuarios de Drogas Inyectadas (UDI) | Receptores de hemoderivados | Receptores de transfusiones sanguíneas | Madre-Hijo | Relaciones heterosexuales de riesgo | Otras exposiciones de riesgo o no conocidas | |
| De 50 a 54 años | 26 | 5 | 10 | 0 | 0 | 0 | 7 | 4 | |
| Hombres | 21 | 5 | 10 | 0 | 0 | 0 | 4 | 2 | |
| Mujeres | 5 | 0 | 0 | 0 | 0 | 0 | 3 | 2 | |
| De 55 a 59 años | 8 | 2 | 2 | 0 | 0 | 0 | 3 | 1 | |
| Hombres | 8 | 2 | 2 | 0 | 0 | 0 | 3 | 1 | |
| Mujeres | 0 | 0 | 0 | 0 | 0 | 0 | 0 | 0 | |
| De 60 y más años | 10 | 4 | 0 | 0 | 0 | 0 | 5 | 1 | |
| Hombres | 9 | 4 | 0 | 0 | 0 | 0 | 4 | 1 | |
| Mujeres | 1 | 0 | 0 | 0 | 0 | 0 | 1 | 0 | |

Datos provisionales. Actualización a 30 de Junio de 2015.

Fuente: *Consejería de Sanidad. Dirección General de Salud Pública y Adicciones
Instituto de Salud Carlos III. Estadística Estatal del SIDA*

12.2.11. Distribución porcentual de casos acumulados de SIDA en el periodo 2009-2014 según edad a la fecha del diagnóstico, sexo y categoría de transmisión.

Porcentaje

| Periodo 2009 - 2014 MURCIA (Región de) | | | | | | | | |
|---|--------|-----------------------------|---|--------------------------------|--|------------|---|---|
| | TOTAL | Homosexuales/ Bisexuales | Usuarios de Drogas Inyectadas (UDI) | Receptores de hemoderivados | Receptores de transfusiones sanguíneas | Madre-Hijo | Relaciones heterosexuales de riesgo | Otras exposiciones de riesgo o no conocidas |
| TOTAL | 100,00 | 100,00 | 100,00 | 0,00 | 0,00 | 0,00 | 100,00 | 100,00 |
| Hombres | 100,00 | 100,00 | 100,00 | 0,00 | 0,00 | 0,00 | 100,00 | 100,00 |
| Mujeres | 100,00 | 0,00 | 100,00 | 0,00 | 0,00 | 0,00 | 100,00 | 100,00 |
| Menores de 15 años | 0,00 | 0,00 | 0,00 | 0,00 | 0,00 | 0,00 | 0,00 | 0,00 |
| Hombres | 0,00 | 0,00 | 0,00 | 0,00 | 0,00 | 0,00 | 0,00 | 0,00 |
| Mujeres | 0,00 | 0,00 | 0,00 | 0,00 | 0,00 | 0,00 | 0,00 | 0,00 |
| De 15 a 19 años | 0,00 | 0,00 | 0,00 | 0,00 | 0,00 | 0,00 | 0,00 | 0,00 |
| Hombres | 0,00 | 0,00 | 0,00 | 0,00 | 0,00 | 0,00 | 0,00 | 0,00 |
| Mujeres | 0,00 | 0,00 | 0,00 | 0,00 | 0,00 | 0,00 | 0,00 | 0,00 |
| De 20 a 24 años | 2,68 | 5,08 | 0,00 | 0,00 | 0,00 | 0,00 | 1,41 | 4,65 |
| Hombres | 1,79 | 5,08 | 0,00 | 0,00 | 0,00 | 0,00 | 0,00 | 0,00 |
| Mujeres | 5,36 | 0,00 | 0,00 | 0,00 | 0,00 | 0,00 | 3,45 | 10,00 |
| De 25 a 29 años | 8,48 | 13,56 | 1,96 | 0,00 | 0,00 | 0,00 | 8,45 | 9,30 |
| Hombres | 10,12 | 13,56 | 2,27 | 0,00 | 0,00 | 0,00 | 14,29 | 8,70 |
| Mujeres | 3,57 | 0,00 | 0,00 | 0,00 | 0,00 | 0,00 | 0,00 | 10,00 |
| De 30 a 34 años | 13,84 | 13,56 | 3,92 | 0,00 | 0,00 | 0,00 | 16,90 | 20,93 |
| Hombres | 11,31 | 13,56 | 2,27 | 0,00 | 0,00 | 0,00 | 14,29 | 17,39 |
| Mujeres | 21,43 | 0,00 | 14,29 | 0,00 | 0,00 | 0,00 | 20,69 | 25,00 |
| De 35 a 39 años | 21,88 | 23,73 | 23,53 | 0,00 | 0,00 | 0,00 | 19,72 | 20,93 |
| Hombres | 20,83 | 23,73 | 18,18 | 0,00 | 0,00 | 0,00 | 14,29 | 30,43 |
| Mujeres | 25,00 | 0,00 | 57,14 | 0,00 | 0,00 | 0,00 | 27,59 | 10,00 |
| De 40 a 44 años | 16,52 | 13,56 | 25,49 | 0,00 | 0,00 | 0,00 | 15,49 | 11,63 |
| Hombres | 16,07 | 13,56 | 25,00 | 0,00 | 0,00 | 0,00 | 14,29 | 8,70 |
| Mujeres | 17,86 | 0,00 | 28,57 | 0,00 | 0,00 | 0,00 | 17,24 | 15,00 |
| De 45 a 49 años | 16,96 | 11,86 | 21,57 | 0,00 | 0,00 | 0,00 | 16,90 | 18,60 |
| Hombres | 17,26 | 11,86 | 25,00 | 0,00 | 0,00 | 0,00 | 16,67 | 17,39 |
| Mujeres | 16,07 | 0,00 | 0,00 | 0,00 | 0,00 | 0,00 | 17,24 | 20,00 |

12.2.11. Distribución porcentual de casos acumulados de SIDA en el periodo 2009-2014 según edad a la fecha del diagnóstico, sexo y categoría de transmisión.

Porcentaje

| Periodo 2009 - 2014 MURCIA (Región de) | | | | | | | | | |
|---|-------|-----------------------------|---|--------------------------------|--|------------|---|---|--|
| | TOTAL | Homosexuales/ Bisexuales | Usuarios de Drogas Inyectadas (UDI) | Receptores de hemoderivados | Receptores de transfusiones sanguíneas | Madre-Hijo | Relaciones heterosexuales de riesgo | Otras exposiciones de riesgo o no conocidas | |
| De 50 a 54 años | 11,61 | 8,47 | 19,61 | 0,00 | 0,00 | 0,00 | 9,86 | 9,30 | |
| Hombres | 12,50 | 8,47 | 22,73 | 0,00 | 0,00 | 0,00 | 9,52 | 8,70 | |
| Mujeres | 8,93 | 0,00 | 0,00 | 0,00 | 0,00 | 0,00 | 10,34 | 10,00 | |
| De 55 a 59 años | 3,57 | 3,39 | 3,92 | 0,00 | 0,00 | 0,00 | 4,23 | 2,33 | |
| Hombres | 4,76 | 3,39 | 4,55 | 0,00 | 0,00 | 0,00 | 7,14 | 4,35 | |
| Mujeres | 0,00 | 0,00 | 0,00 | 0,00 | 0,00 | 0,00 | 0,00 | 0,00 | |
| De 60 y más años | 4,46 | 6,78 | 0,00 | 0,00 | 0,00 | 0,00 | 7,04 | 2,33 | |
| Hombres | 5,36 | 6,78 | 0,00 | 0,00 | 0,00 | 0,00 | 9,52 | 4,35 | |
| Mujeres | 1,79 | 0,00 | 0,00 | 0,00 | 0,00 | 0,00 | 3,45 | 0,00 | |

Datos provisionales. Actualización a 30 de Junio de 2015.

Fuente: *Consejería de Sanidad. Dirección General de Salud Pública y Adicciones*
Instituto de Salud Carlos III. Estadística Estatal del SIDA

12.2.12. Evolución del número de casos de SIDA registrados según año de diagnóstico en la Región de Murcia y España.

| | MURCIA (Región de) | | | ESPAÑA | | |
|--------------|--------------------|--------------|------------|---------------|---------------|---------------|
| | TOTAL | Hombres | Mujeres | TOTAL | Hombres | Mujeres |
| TOTAL | 1.869 | 1.527 | 342 | 84.679 | 67.475 | 17.204 |
| Junio 2015 | 7 | 5 | 2 | 105 | 84 | 21 |
| 2014 | 25 | 18 | 7 | 444 | 352 | 92 |
| 2013 | 31 | 30 | 1 | 683 | 532 | 151 |
| 2012 | 39 | 31 | 8 | 953 | 731 | 222 |
| 2011 | 50 | 32 | 18 | 1.063 | 828 | 235 |
| 2010 | 33 | 26 | 7 | 1.206 | 933 | 273 |
| 2009 | 46 | 31 | 15 | 1.418 | 1.086 | 332 |
| 2008 | 63 | 53 | 10 | 1.544 | 1.173 | 371 |
| 2007 | 60 | 48 | 12 | 1.639 | 1.280 | 359 |
| 2006 | 51 | 45 | 6 | 1.752 | 1.355 | 397 |
| 2005 | 56 | 46 | 10 | 1.874 | 1.448 | 426 |
| 2004 | 60 | 44 | 16 | 2.087 | 1.603 | 484 |
| 2003 | 73 | 57 | 16 | 2.312 | 1.841 | 471 |
| 2002 | 65 | 53 | 12 | 2.369 | 1.856 | 513 |
| 2001 | 82 | 63 | 19 | 2.522 | 2.013 | 509 |
| 2000 | 76 | 59 | 17 | 2.927 | 2.267 | 660 |
| 1999 | 88 | 77 | 11 | 3.165 | 2.505 | 660 |
| 1998 | 82 | 64 | 18 | 3.735 | 2.929 | 806 |
| 1997 | 105 | 84 | 21 | 4.970 | 3.928 | 1.042 |
| 1996 | 139 | 117 | 22 | 6.756 | 5.328 | 1.428 |
| 1995 | 125 | 106 | 19 | 7.198 | 5.742 | 1.456 |
| 1994 | 125 | 97 | 28 | 7.495 | 6.012 | 1.483 |
| 1993 | 92 | 77 | 15 | 5.524 | 4.455 | 1.069 |
| 1992 | 97 | 88 | 9 | 5.093 | 4.125 | 968 |
| 1991 | 65 | 57 | 8 | 4.578 | 3.742 | 836 |
| 1990 | 50 | 45 | 5 | 3.941 | 3.245 | 696 |
| 1989 | 35 | 31 | 4 | 3.171 | 2.646 | 525 |
| 1988 | 25 | 22 | 3 | 2.274 | 1.869 | 405 |
| 1987 | 17 | 15 | 2 | 1.096 | 905 | 191 |

12.2.12. Evolución del número de casos de SIDA registrados según año de diagnóstico en la Región de Murcia y España.

| | MURCIA (Región de) | | | ESPAÑA | | |
|-----------|--------------------|---------|---------|--------|---------|---------|
| | TOTAL | Hombres | Mujeres | TOTAL | Hombres | Mujeres |
| 1986 | 3 | 3 | 0 | 500 | 408 | 92 |
| 1985 | 3 | 2 | 1 | 178 | 159 | 19 |
| 1984 | 1 | 1 | 0 | 52 | 49 | 3 |
| 1983 | | | | 14 | 13 | 1 |
| 1982 | | | | 4 | 3 | 1 |
| 1981 | | | | 1 | 1 | 0 |
| No Consta | | | | 36 | 29 | 7 |

Los datos de 2015 no son comparables por ser los del año en curso (hasta 30 de junio). Los datos de 2014 son preliminares debido al retraso en la notificación y pueden incrementarse en futuros informes.

**Fuente: Consejería de Sanidad. Dirección General de Salud Pública y Adicciones
Instituto de Salud Carlos III. Estadística Estatal del SIDA**

12.2.13. Porcentajes de población fumadora. Población de 16 y más años.

| | MURCIA (Región de) | | | ESPAÑA | | |
|---|--------------------|---------|---------|-------------|---------|---------|
| | Ambos sexos | Hombres | Mujeres | Ambos sexos | Hombres | Mujeres |
| POBLACIÓN FUMADORA | | | | | | |
| Porcentaje Bruto | | | | | | |
| 1987 | 40,38 | 23,79 | 59,50 | 38,35 | 22,93 | 55,12 |
| 1993 | 40,35 | 26,11 | 55,30 | 36,26 | 24,44 | 48,83 |
| 2001 | 38,09 | 31,03 | 45,40 | 34,48 | 27,28 | 42,17 |
| 2003 | 32,33 | 23,10 | 41,68 | 30,97 | 24,69 | 37,56 |
| 2006/07 | 33,90 | 26,98 | 40,71 | 29,50 | 23,88 | 35,33 |
| Porcentaje Ajustado | | | | | | |
| 1987 | 39,87 | 24,04 | 58,37 | 38,37 | 23,80 | 54,61 |
| 1993 | 40,23 | 26,65 | 54,50 | 36,52 | 25,66 | 48,29 |
| 2001 | 37,40 | 30,45 | 44,85 | 34,91 | 28,05 | 42,43 |
| 2003 | 31,23 | 22,44 | 40,54 | 31,33 | 25,63 | 37,46 |
| 2006/07 | 33,05 | 27,03 | 39,30 | 29,95 | 24,98 | 35,20 |
| POBLACIÓN GRAN FUMADORA (20 y más cigarrillos/día) | | | | | | |
| Porcentaje Bruto | | | | | | |
| 1987 | 12,74 | 3,20 | 24,15 | 17,35 | 6,08 | 29,69 |
| 1993 | 17,15 | 7,14 | 27,65 | 15,99 | 7,65 | 24,90 |
| 2001 | 14,44 | 7,64 | 21,54 | 15,48 | 9,41 | 22,02 |
| 2003 | 14,66 | 6,42 | 23,01 | 12,77 | 7,47 | 18,33 |
| 2006/07 | 12,45 | 7,71 | 17,12 | 10,94 | 6,78 | 15,25 |
| Porcentaje Ajustado | | | | | | |
| 1987 | 12,66 | 3,25 | 23,61 | 17,36 | 6,31 | 29,35 |
| 1993 | 17,25 | 7,47 | 27,33 | 16,01 | 7,95 | 24,45 |
| 2001 | 14,86 | 7,74 | 22,23 | 16,20 | 10,05 | 22,76 |
| 2003 | 14,41 | 6,47 | 22,34 | 13,18 | 7,89 | 18,55 |
| 2006/07 | 12,46 | 7,92 | 17,02 | 11,23 | 7,13 | 15,39 |

Fuente: Ministerio de Sanidad, Servicios Sociales e Igualdad. Indicadores de salud

12.2.14. Evolución de los casos de admisiones a tratamiento ambulatorio debido a consumo de drogas por 100.000 habitantes de 15 a 64 años de edad.

| | 1996 | 1997 | 1998 | 1999 | 2000 | 2001 | 2002 | 2003 | 2004 | 2005 | 2006 |
|---------------------------------|--------|--------|--------|--------|--------|--------|--------|--------|--------|--------|--------|
| SUBSTANCIAS PSICOACTIVAS | | | | | | | | | | | |
| MURCIA (Región de) | 178,88 | 152,51 | 151,73 | 154,21 | 168,67 | 157,66 | 206,09 | 51,23 | 70,25 | 216,37 | 22,22 |
| ESPAÑA | 197,28 | 195,03 | 201,45 | 188,96 | 181,26 | 179,33 | 168,73 | 175,66 | 177,85 | 170,78 | 162,55 |
| OPIÁCEOS Y COCAÍNA | | | | | | | | | | | |
| MURCIA (Región de) | 170,12 | 145,45 | 143,67 | 142,24 | 160,55 | 146,93 | 191,52 | 47,09 | 62,16 | 45,99 | 21,74 |
| ESPAÑA | 188,00 | 182,87 | 186,67 | 174,23 | 165,71 | 160,73 | 145,36 | 149,04 | 149,83 | 148,90 | 139,02 |

Fuente: Ministerio de Sanidad, Servicios Sociales e Igualdad. Indicadores de salud

12.2.15. Porcentajes de población no consumidora de alcohol. Población de 16 y más años.

| | PORCENTAJE BRUTO | | | | | PORCENTAJE AJUSTADO | | | | |
|--------------------|------------------|-------|-------|-------|---------|---------------------|-------|-------|-------|---------|
| | 1987 | 1993 | 2001 | 2003 | 2006/07 | 1987 | 1993 | 2001 | 2003 | 2006/07 |
| AMBOS SEXOS | | | | | | | | | | |
| MURCIA (Región de) | 36,83 | 38,63 | 27,36 | 44,00 | 34,66 | 37,12 | 38,53 | 26,88 | 43,71 | 35,11 |
| ESPAÑA | 30,72 | 37,59 | 31,54 | 43,90 | 41,91 | 30,76 | 37,23 | 30,89 | 43,21 | 41,56 |
| HOMBRES | | | | | | | | | | |
| MURCIA (Región de) | 21,02 | 26,46 | 15,14 | 32,27 | 21,41 | 21,71 | 27,20 | 14,62 | 31,86 | 22,02 |
| ESPAÑA | 18,22 | 23,74 | 19,58 | 31,30 | 27,72 | 18,71 | 23,92 | 19,18 | 30,80 | 27,67 |
| MUJERES | | | | | | | | | | |
| MURCIA (Región de) | 50,37 | 50,25 | 38,97 | 55,56 | 48,11 | 50,06 | 49,28 | 38,05 | 55,00 | 47,95 |
| ESPAÑA | 42,36 | 50,27 | 42,75 | 55,91 | 55,64 | 41,66 | 49,16 | 41,58 | 54,78 | 54,69 |

Fuente: Ministerio de Sanidad, Servicios Sociales e Igualdad. Indicadores de salud

12.2.16. Porcentaje bruto de bebedores excesivos. Población de 16 y más años.

| | AMBOS SEXOS | | | HOMBRES | | | MUJERES | | |
|----------------------------|-------------|------|---------|---------|-------|---------|---------|------|---------|
| | 2001 | 2003 | 2006/07 | 2001 | 2003 | 2006/07 | 2001 | 2003 | 2006/07 |
| PORCENTAJE BRUTO | | | | | | | | | |
| MURCIA (Región de) | 5,98 | 7,99 | 1,84 | 11,23 | 14,78 | 2,52 | 0,99 | 1,35 | 1,14 |
| ESPAÑA | 6,74 | 2,40 | 2,42 | 12,99 | 4,32 | 4,33 | 0,88 | 0,52 | 0,57 |
| PORCENTAJE AJUSTADO | | | | | | | | | |
| MURCIA (Región de) | 6,37 | 8,16 | 1,95 | 12,15 | 15,03 | 2,74 | 1,00 | 1,49 | 1,17 |
| ESPAÑA | 7,11 | 2,50 | 2,48 | 13,61 | 4,47 | 4,46 | 0,95 | 0,57 | 0,58 |

Bebedor excesivo: Individuo que declara beber más de 50cc de alcohol absoluto al día.

Fuente: Ministerio de Sanidad, Servicios Sociales e Igualdad. Indicadores de salud

12.3.1. Evolución de las tasas por 1.000 mujeres entre 15 y 44 años.

| | MURCIA (Región de) | ESPAÑA |
|------|--------------------|--------|
| 1990 | 2,76 | 4,29 |
| 1991 | 3,43 | 4,79 |
| 1992 | 3,86 | 5,10 |
| 1993 | 4,21 | 5,15 |
| 1994 | 3,86 | 5,38 |
| 1995 | 4,02 | 5,53 |
| 1996 | 4,33 | 5,69 |
| 1997 | 4,61 | 5,52 |
| 1998 | 4,88 | 6,00 |
| 1999 | 5,64 | 6,52 |
| 2000 | 7,96 | 7,14 |
| 2001 | 9,68 | 7,66 |
| 2002 | 11,54 | 8,46 |
| 2003 | 11,69 | 8,77 |
| 2004 | 10,48 | 8,94 |
| 2005 | 11,70 | 9,60 |
| 2006 | 13,10 | 10,62 |
| 2007 | 14,80 | 11,49 |
| 2008 | 16,59 | 11,78 |
| 2009 | 14,99 | 11,41 |
| 2010 | 14,72 | 11,71 |
| 2011 | 14,39 | 12,47 |
| 2012 | 13,32 | 12,12 |
| 2013 | 12,56 | 11,74 |
| 2014 | 11,32 | 10,46 |
| 2015 | 11,07 | 10,40 |

Fuente: Ministerio de Sanidad, Servicios Sociales e Igualdad. Interrupción Voluntaria del Embarazo

G-12.3. Gráfico de la evolución de las tasas de interrupciones del embarazo por mil mujeres entre 15 y 44 años.

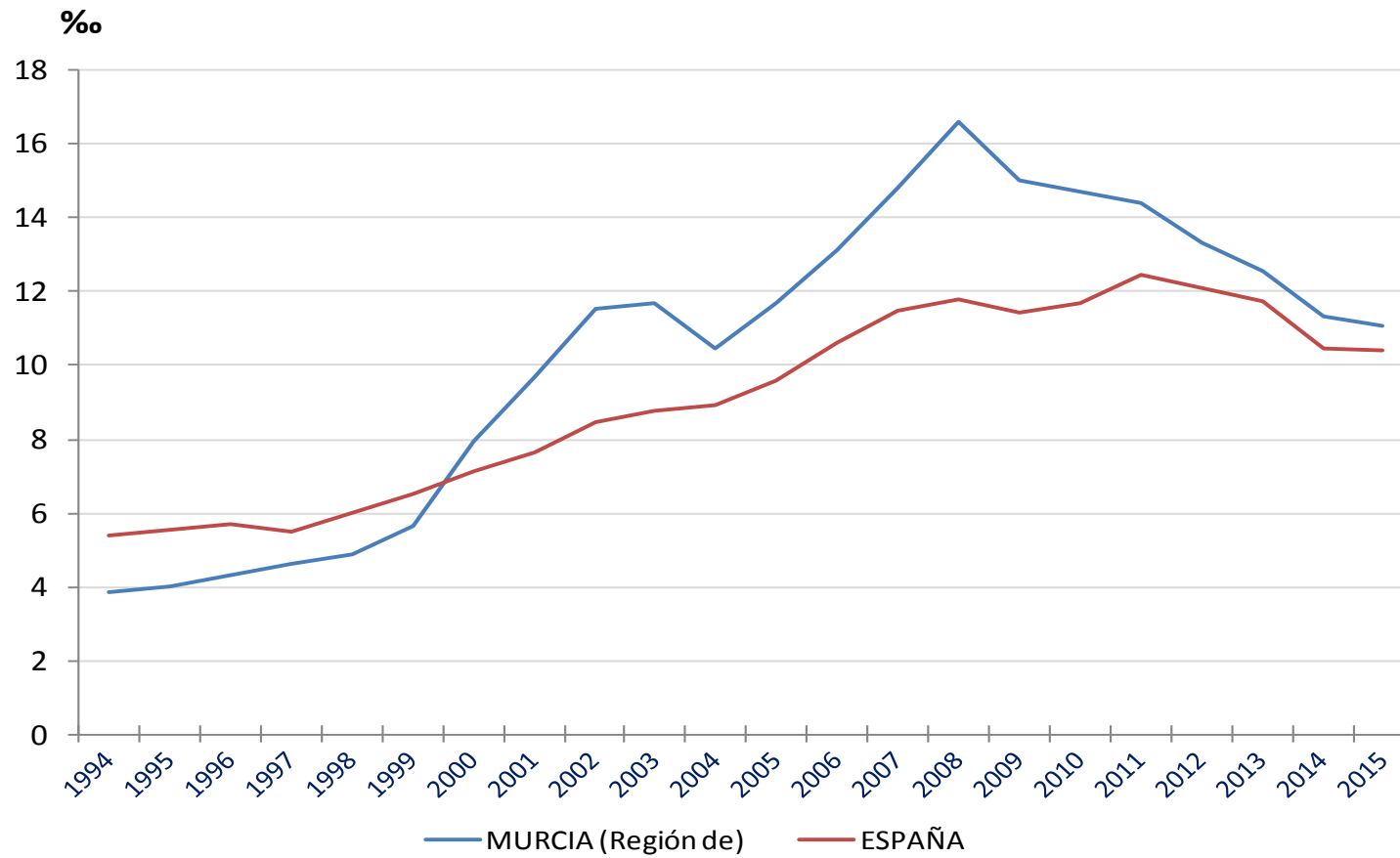

Fuente: Ministerio de Sanidad, Servicios Sociales e Igualdad. Interrupción Voluntaria del Embarazo

12.3.2. Evolución de las interrupciones voluntarias del embarazo según situación laboral de la mujer.

| | 2005 | 2006 | 2007 | 2008 | 2009 | 2010 | 2011 | 2012 | 2013 | 2014 | 2015 |
|---------------------------------|---------------|----------------|----------------|----------------|----------------|----------------|----------------|----------------|----------------|---------------|---------------|
| MURCIA (Región de) | | | | | | | | | | | |
| Total | 3.554 | 4.030 | 4.675 | 5.350 | 4.854 | 4.729 | 4.561 | 4.170 | 3.823 | 3.394 | 3.456 |
| Trabajadora por cuenta propia | | | | | | | 49 | 35 | 33 | 46 | 53 |
| Trabajadora por cuenta ajena | 2.193 | 2.650 | 3.126 | 3.521 | 2.815 | 2.577 | 2.329 | 2.091 | 1.913 | 1.664 | 1.757 |
| Empresaria emplea | 10 | 13 | 18 | 15 | 8 | 10 | | | | | |
| Empresaria no emplea | 19 | 11 | 19 | 18 | 21 | 32 | | | | | |
| Pensionista | 2 | 5 | 6 | 8 | 5 | 16 | 28 | 11 | 13 | 15 | 14 |
| Estudiante | 307 | 318 | 344 | 429 | 426 | 456 | 482 | 473 | 470 | 405 | 379 |
| Desempleada o sin empleo | 329 | 275 | 391 | 509 | 720 | 817 | 1.107 | 1.179 | 1.089 | 966 | 986 |
| Trabajo doméstico no remunerado | 667 | 720 | 754 | 820 | 823 | 764 | 466 | 305 | 225 | 227 | 184 |
| Otras | 24 | 38 | 17 | 30 | 36 | 56 | 86 | 60 | 42 | 27 | 49 |
| No consta | 3 | 0 | 0 | 0 | 0 | 1 | 14 | 16 | 38 | 44 | 34 |
| ESPAÑA | | | | | | | | | | | |
| Total | 91.664 | 101.592 | 112.138 | 115.812 | 111.482 | 113.031 | 118.359 | 112.390 | 108.690 | 94.796 | 94.188 |
| Trabajadora por cuenta propia | | | | | | | 3.673 | 3.733 | 3.679 | 3.559 | 3.491 |
| Trabajadora por cuenta ajena | 53.717 | 62.211 | 70.563 | 71.296 | 62.453 | 60.800 | 58.361 | 52.625 | 49.785 | 44.619 | 46.820 |
| Empresaria emplea | 524 | 583 | 614 | 702 | 644 | 598 | | | | | |
| Empresaria no emplea | 1.457 | 1.524 | 1.552 | 1.659 | 1.593 | 1.641 | | | | | |
| Pensionista | 315 | 302 | 312 | 346 | 322 | 307 | 1.514 | 405 | 316 | 362 | 338 |
| Estudiante | 10.699 | 10.925 | 11.487 | 11.615 | 12.052 | 13.467 | 14.593 | 14.748 | 14.908 | 12.600 | 12.232 |
| Desempleada o sin empleo | 12.557 | 12.978 | 14.043 | 17.415 | 22.751 | 24.826 | 27.382 | 30.134 | 30.532 | 25.027 | 22.982 |
| Trabajo doméstico no remunerado | 10.728 | 11.166 | 11.662 | 11.089 | 9.747 | 9.276 | 9.450 | 7.480 | 6.911 | 6.557 | 6.089 |
| Otras | 1.338 | 1.470 | 1.517 | 1.264 | 1.422 | 1.523 | 1.666 | 1.340 | 1.306 | 1.081 | 1.143 |
| No consta | 329 | 433 | 388 | 426 | 498 | 593 | 1.720 | 1.925 | 1.253 | 991 | 1.093 |

Fuente: Ministerio de Sanidad, Servicios Sociales e Igualdad. Interrupción Voluntaria del Embarazo

12.3.3. Número de interrupciones según convivencia y edad de la mujer.

| 2015 | Total | Menor de 15 años | De 15 a 19 años | De 20 a 24 años | De 25 a 29 años | De 30 a 34 años | De 35 a 39 años | De 40 a 44 años | De más de 44 años |
|------------------------------------|---------------|---------------------|--------------------|--------------------|--------------------|--------------------|--------------------|--------------------|----------------------|
| MURCIA (Región de) | | | | | | | | | |
| Total | 3.456 | 17 | 360 | 698 | 747 | 787 | 610 | 218 | 19 |
| Convivencia con hijos | 2.088 | 1 | 57 | 297 | 446 | 575 | 506 | 188 | 18 |
| Sola | 328 | 1 | 1 | 32 | 67 | 97 | 97 | 30 | 3 |
| En pareja | 1.550 | 0 | 34 | 186 | 328 | 448 | 387 | 153 | 14 |
| Con padres/Familiares | 188 | 0 | 20 | 76 | 44 | 27 | 18 | 3 | 0 |
| Otras personas | 17 | 0 | 2 | 0 | 7 | 3 | 4 | 0 | 1 |
| No consta | 5 | 0 | 0 | 3 | 0 | 0 | 0 | 2 | 0 |
| Convivencia sin hijos | 1.359 | 16 | 301 | 400 | 299 | 210 | 102 | 30 | 1 |
| Sola | 220 | 0 | 4 | 40 | 60 | 67 | 39 | 10 | 0 |
| En pareja | 361 | 2 | 17 | 79 | 110 | 87 | 50 | 16 | 0 |
| Con padres/Familiares | 710 | 13 | 269 | 260 | 110 | 47 | 9 | 1 | 1 |
| Otras personas | 59 | 1 | 10 | 20 | 16 | 6 | 3 | 3 | 0 |
| No consta | 9 | 0 | 1 | 1 | 3 | 3 | 1 | 0 | 0 |
| Convivencia no consta hijos | 9 | 0 | 2 | 1 | 2 | 2 | 2 | 0 | 0 |
| Sola | 1 | 0 | 1 | 0 | 0 | 0 | 0 | 0 | 0 |
| En pareja | 1 | 0 | 0 | 0 | 0 | 1 | 0 | 0 | 0 |
| Con padres/Familiares | 2 | 0 | 0 | 0 | 0 | 1 | 1 | 0 | 0 |
| Otras personas | 0 | 0 | 0 | 0 | 0 | 0 | 0 | 0 | 0 |
| No consta | 5 | 0 | 1 | 1 | 2 | 0 | 1 | 0 | 0 |
| ESPAÑA | | | | | | | | | |
| Total | 94.188 | 371 | 9.641 | 19.063 | 20.156 | 20.473 | 17.117 | 6.745 | 622 |
| Convivencia con hijos | 40.487 | 7 | 851 | 4.975 | 8.571 | 10.811 | 10.518 | 4.342 | 412 |
| Sola | 6.606 | 1 | 45 | 587 | 1.349 | 1.922 | 1.880 | 749 | 73 |
| En pareja | 28.079 | 2 | 436 | 2.864 | 5.665 | 7.668 | 7.803 | 3.323 | 318 |
| Con padres/Familiares | 4.751 | 4 | 343 | 1.399 | 1.307 | 943 | 571 | 166 | 18 |
| Otras personas | 615 | 0 | 14 | 63 | 147 | 179 | 139 | 71 | 2 |
| No consta | 436 | 0 | 13 | 62 | 103 | 99 | 125 | 33 | 1 |
| Convivencia sin hijos | 32.624 | 313 | 6.648 | 9.823 | 7.136 | 5.017 | 2.762 | 850 | 75 |
| Sola | 5.931 | 9 | 372 | 1.259 | 1.523 | 1.531 | 929 | 290 | 18 |

12.3.3. Número de interrupciones según convivencia y edad de la mujer.

| 2015 | Total | Menor de 15 años | De 15 a 19 años | De 20 a 24 años | De 25 a 29 años | De 30 a 34 años | De 35 a 39 años | De 40 a 44 años | De más de 44 años |
|------------------------------------|---------------|------------------|-----------------|-----------------|-----------------|-----------------|-----------------|-----------------|-------------------|
| En pareja | 8.698 | 3 | 451 | 1.851 | 2.437 | 2.148 | 1.332 | 428 | 48 |
| Con padres/Familiares | 16.245 | 296 | 5.615 | 6.214 | 2.725 | 989 | 329 | 72 | 5 |
| Otras personas | 1.569 | 4 | 187 | 462 | 407 | 313 | 141 | 54 | 1 |
| No consta | 181 | 1 | 23 | 37 | 44 | 36 | 31 | 6 | 3 |
| Convivencia no consta hijos | 21.077 | 51 | 2.142 | 4.265 | 4.449 | 4.645 | 3.837 | 1.553 | 135 |
| Sola | 9.275 | 43 | 1.604 | 2.453 | 1.924 | 1.659 | 1.137 | 428 | 27 |
| En pareja | 9.880 | 2 | 330 | 1.346 | 2.105 | 2.570 | 2.401 | 1.024 | 102 |
| Con padres/Familiares | 524 | 6 | 128 | 212 | 108 | 48 | 17 | 5 | 0 |
| Otras personas | 139 | 0 | 5 | 33 | 49 | 36 | 14 | 2 | 0 |
| No consta | 1.259 | 0 | 75 | 221 | 263 | 332 | 268 | 94 | 6 |

Fuente: Ministerio de Sanidad, Servicios Sociales e Igualdad. Interrupción Voluntaria del Embarazo

12.3.4. Número de interrupciones voluntarias del embarazo según edad y nivel de instrucción de la mujer.

| 2015 | Total | Analfabeta/ Sin estudios | Primer grado | E.S.O y equivalentes | Bachillerato y Ciclos de FP equivalentes | Escuelas Universitarias/ Facultades | No clasificables | No consta |
|---------------------------|---------------|-----------------------------|---------------|-------------------------|--|---|---------------------|--------------|
| MURCIA (Región de) | | | | | | | | |
| Total | 3.456 | 167 | 976 | 1.191 | 663 | 368 | 5 | 86 |
| Menor de 15 años | 17 | 0 | 7 | 10 | 0 | 0 | 0 | 0 |
| De 15 a 19 años | 360 | 16 | 106 | 178 | 54 | 3 | 0 | 3 |
| De 20 a 24 años | 698 | 45 | 148 | 274 | 144 | 66 | 1 | 20 |
| De 25 a 29 años | 747 | 26 | 195 | 286 | 134 | 85 | 1 | 20 |
| De 30 a 34 años | 787 | 39 | 242 | 234 | 141 | 108 | 3 | 20 |
| De 35 a 39 años | 610 | 26 | 203 | 161 | 130 | 71 | 0 | 19 |
| De 40 a 44 años | 218 | 14 | 72 | 43 | 53 | 32 | 0 | 4 |
| De más de 44 años | 19 | 1 | 3 | 5 | 7 | 3 | 0 | 0 |
| ESPAÑA | | | | | | | | |
| Total | 94.188 | 1.550 | 15.917 | 35.023 | 26.297 | 13.858 | 485 | 1.058 |
| Menor de 15 años | 371 | 2 | 199 | 167 | 0 | 0 | 0 | 3 |
| De 15 a 19 años | 9.641 | 128 | 2.257 | 5.069 | 1.939 | 182 | 12 | 54 |
| De 20 a 24 años | 19.063 | 261 | 3.190 | 8.013 | 5.480 | 1.897 | 73 | 149 |
| De 25 a 29 años | 20.156 | 321 | 3.410 | 7.807 | 5.467 | 2.834 | 115 | 202 |
| De 30 a 34 años | 20.473 | 383 | 3.188 | 6.939 | 6.041 | 3.523 | 139 | 260 |
| De 35 a 39 años | 17.117 | 311 | 2.590 | 4.969 | 5.153 | 3.699 | 110 | 285 |
| De 40 a 44 años | 6.745 | 131 | 1.006 | 1.875 | 2.011 | 1.595 | 34 | 93 |
| De más de 44 años | 622 | 13 | 77 | 184 | 206 | 128 | 2 | 12 |

Fuente: Ministerio de Sanidad, Servicios Sociales e Igualdad. Interrupción Voluntaria del Embarazo

12.4.1. Población con discapacidad según sexo, grupo de discapacidad y edad.

Miles de personas de 6 y más años

| | 2008 MURCIA (Región de) | | | | | | ESPAÑA | | | | | |
|--|----------------------------|-------------------|-------------------|--------------------|--------------------|---------------------|----------------|-------------------|-------------------|--------------------|--------------------|---------------------|
| | Total | De 6 a 64 años | De 6 a 44 años | De 45 a 64 años | De 65 a 79 años | De 80 y más años | Total | De 6 a 64 años | De 6 a 44 años | De 45 a 64 años | De 65 a 79 años | De 80 y más años |
| AMBOS SEXOS | | | | | | | | | | | | |
| Total | 127,5 | 56,8 | 22,7 | 34,1 | 41,5 | 29,2 | 3.787,4 | 1.560,4 | 608,5 | 951,9 | 1.201,3 | 1.025,8 |
| Visión | 33,6 | 13,1 | 4,2 | 8,9 | 11,2 | 9,3 | 979,2 | 306,0 | 106,3 | 199,7 | 337,2 | 336,0 |
| Audición | 29,5 | 10,9 | 4,3 | 6,5 | 10,6 | 8,1 | 1.064,6 | 303,0 | 99,3 | 203,8 | 357,2 | 404,4 |
| Comunicación | 24,5 | 11,2 | 6,4 | 4,9 | 5,8 | 7,5 | 737,2 | 294,7 | 190,0 | 104,7 | 172,6 | 270,0 |
| Aprendizaje, aplicación de conocimientos y desarrollo de tareas | 20,4 | 8,1 | 5,3 | 2,8 | 4,5 | 7,7 | 630,1 | 261,0 | 173,0 | 88,0 | 134,8 | 234,3 |
| Movilidad | 89,3 | 36,5 | 13,9 | 22,6 | 28,6 | 24,2 | 2.544,1 | 929,1 | 314,1 | 615,0 | 814,0 | 801,0 |
| Autocuidado | 57,0 | 16,0 | 7,1 | 8,9 | 18,9 | 22,0 | 1.834,6 | 539,1 | 220,0 | 319,1 | 582,0 | 713,5 |
| Vida doméstica | 72,3 | 24,6 | 7,7 | 16,8 | 23,8 | 23,9 | 2.095,3 | 705,1 | 249,2 | 456,0 | 646,1 | 744,1 |
| Interacciones y relaciones personales | 21,7 | 9,5 | 5,3 | 4,3 | 4,5 | 7,7 | 620,9 | 303,6 | 189,5 | 114,1 | 117,4 | 200,0 |
| HOMBRES | | | | | | | | | | | | |
| Total | 53,8 | 30,0 | 14,6 | 15,3 | 15,3 | 8,6 | 1.511,3 | 754,5 | 345,4 | 409,1 | 454,8 | 301,9 |
| Visión | 14,3 | 7,0 | 1,9 | 5,0 | 4,4 | 2,9 | 371,4 | 147,6 | 57,3 | 90,2 | 124,3 | 99,5 |
| Audición | 13,7 | 6,0 | 2,8 | 3,2 | 4,9 | 2,8 | 456,1 | 160,2 | 56,8 | 103,5 | 164,3 | 131,7 |
| Comunicación | 12,8 | 8,6 | 4,9 | 3,7 | 2,3 | 1,9 | 338,5 | 183,6 | 120,9 | 62,8 | 79,3 | 75,6 |
| Aprendizaje, aplicación de conocimientos y desarrollo de tareas | 11,2 | 6,7 | 4,3 | 2,4 | 2,3 | 2,2 | 264,7 | 153,9 | 111,2 | 42,6 | 54,1 | 56,7 |
| Movilidad | 33,6 | 18,2 | 8,6 | 9,6 | 8,5 | 6,9 | 885,7 | 415,1 | 168,8 | 246,3 | 269,1 | 201,5 |
| Autocuidado | 20,3 | 7,8 | 3,9 | 3,8 | 6,9 | 5,6 | 651,3 | 258,5 | 124,5 | 134,0 | 204,7 | 188,1 |
| Vida doméstica | 23,5 | 11,3 | 3,8 | 7,5 | 6,6 | 5,6 | 613,7 | 261,4 | 121,2 | 140,2 | 180,4 | 171,9 |
| Interacciones y relaciones personales | 11,5 | 7,5 | 4,0 | 3,5 | 2,0 | 2,0 | 291,2 | 188,0 | 123,0 | 65,0 | 52,6 | 50,7 |
| MUJERES | | | | | | | | | | | | |
| Total | 73,7 | 26,8 | 8,1 | 18,7 | 26,3 | 20,6 | 2.276,2 | 805,9 | 263,1 | 542,8 | 746,5 | 723,9 |
| Visión | 19,3 | 6,1 | 2,3 | 3,9 | 6,8 | 6,4 | 607,8 | 158,5 | 49,0 | 109,5 | 212,9 | 236,4 |
| Audición | 15,9 | 4,8 | 1,5 | 3,3 | 5,7 | 5,4 | 608,5 | 142,8 | 42,5 | 100,3 | 192,9 | 272,7 |

12.4.1. Población con discapacidad según sexo, grupo de discapacidad y edad.

Miles de personas de 6 y más años

| | 2008 MURCIA (Región de) | | | | | | ESPAÑA | | | | | |
|--|----------------------------|-------------------|-------------------|--------------------|--------------------|---------------------|---------|-------------------|-------------------|--------------------|--------------------|---------------------|
| | Total | De 6 a 64 años | De 6 a 44 años | De 45 a 64 años | De 65 a 79 años | De 80 y más años | Total | De 6 a 64 años | De 6 a 44 años | De 45 a 64 años | De 65 a 79 años | De 80 y más años |
| Comunicación | 11,6 | 2,6 | 1,5 | 1,2 | 3,4 | 5,6 | 398,7 | 111,0 | 69,1 | 41,9 | 93,2 | 194,4 |
| Aprendizaje, aplicación de conocimientos y desarrollo de tareas | 9,2 | 1,5 | 1,0 | 0,5 | 2,2 | 5,6 | 365,3 | 107,1 | 61,8 | 45,4 | 80,7 | 177,5 |
| Movilidad | 55,7 | 18,3 | 5,3 | 13,0 | 20,1 | 17,3 | 1.658,4 | 513,9 | 145,3 | 368,6 | 545,0 | 599,5 |
| Autocuidado | 36,7 | 8,2 | 3,2 | 5,0 | 12,0 | 16,4 | 1.183,3 | 280,6 | 95,5 | 185,1 | 377,3 | 525,4 |
| Vida doméstica | 48,8 | 13,3 | 3,9 | 9,4 | 17,1 | 18,3 | 1.481,7 | 443,8 | 128,0 | 315,8 | 465,7 | 572,2 |
| Interacciones y relaciones personales | 10,2 | 2,1 | 1,3 | 0,8 | 2,5 | 5,6 | 329,7 | 115,6 | 66,4 | 49,2 | 64,8 | 149,3 |

Una persona puede tener discapacidades de más de un grupo de discapacidad.

Los datos correspondientes a celdas con menos de 5000 personas han de ser tomados con precaución, ya que pueden estar afectados de elevados errores de muestreo.

Fuente: INE. Encuesta sobre Discapacidades, Autonomía Personal y Situaciones de Dependencia 2008

12.4.2. Población con discapacidad según grupo de deficiencia de origen sexo y edad.

Miles de personas de 6 y más años

| | 2008 AMBOS SEXOS | | | | HOMBRES | | | | MUJERES | | | |
|--|---------------------|----------------|-----------------|------------------|----------------|----------------|-----------------|------------------|----------------|----------------|-----------------|------------------|
| | Total | De 6 a 64 años | De 65 a 79 años | De 80 y más años | Total | De 6 a 64 años | De 65 a 79 años | De 80 y más años | Total | De 6 a 64 años | De 65 a 79 años | De 80 y más años |
| MURCIA (Región de) | | | | | | | | | | | | |
| Total | 127,5 | 56,8 | 41,5 | 29,2 | 53,8 | 30,0 | 15,3 | 8,6 | 73,7 | 26,8 | 26,3 | 20,6 |
| Deficiencias mentales | 24,2 | 9,6 | 5,6 | 9,0 | 12,7 | 7,9 | 2,5 | 2,3 | 11,5 | 1,7 | 3,1 | 6,7 |
| Deficiencias visuales | 28,6 | 10,9 | 10,2 | 7,5 | 12,5 | 5,5 | 4,3 | 2,7 | 16,1 | 5,5 | 5,9 | 4,8 |
| Deficiencias de oído | 29,2 | 10,8 | 10,1 | 8,3 | 13,2 | 5,6 | 4,7 | 2,9 | 15,9 | 5,1 | 5,4 | 5,4 |
| Deficiencias del lenguaje, habla y voz | 3,8 | 1,8 | 1,2 | 0,8 | 2,3 | 1,1 | 0,9 | 0,4 | 1,5 | 0,7 | 0,3 | 0,5 |
| Deficiencias osteoarticulares | 63,9 | 22,9 | 23,5 | 17,5 | 18,8 | 9,0 | 5,0 | 4,8 | 45,1 | 13,9 | 18,5 | 12,7 |
| Deficiencias del sistema nervioso | 14,9 | 6,0 | 4,5 | 4,4 | 7,9 | 2,8 | 2,8 | 2,3 | 7,0 | 3,2 | 1,7 | 2,1 |
| Deficiencias viscerales | 19,5 | 6,8 | 6,8 | 5,9 | 8,1 | 3,5 | 2,6 | 2,0 | 11,4 | 3,3 | 4,2 | 3,9 |
| Otras deficiencias | 2,2 | 0,6 | 0,1 | 1,5 | 0,2 | 0,2 | 0,0 | 0,0 | 2,0 | 0,4 | 0,1 | 1,5 |
| No consta | 0,2 | 0,2 | 0,0 | 0,0 | 0,0 | 0,0 | 0,0 | 0,0 | 0,2 | 0,2 | 0,0 | 0,0 |
| ESPAÑA | | | | | | | | | | | | |
| Total | 3.787,4 | 1.560,4 | 1.201,3 | 1.025,8 | 1.511,3 | 754,5 | 454,8 | 301,9 | 2.276,2 | 805,9 | 746,5 | 723,9 |
| Deficiencias mentales | 724,8 | 324,2 | 152,8 | 247,8 | 310,1 | 195,2 | 59,0 | 55,9 | 414,6 | 128,9 | 93,8 | 191,9 |
| Deficiencias visuales | 797,6 | 245,7 | 277,4 | 274,4 | 300,1 | 115,1 | 102,6 | 82,4 | 497,5 | 130,6 | 174,8 | 192,1 |
| Deficiencias de oído | 907,8 | 266,1 | 310,8 | 330,9 | 385,3 | 136,4 | 141,3 | 107,6 | 522,5 | 129,7 | 169,5 | 223,3 |
| Deficiencias del lenguaje, habla y voz | 86,4 | 35,2 | 26,3 | 25,0 | 50,2 | 25,7 | 15,6 | 8,9 | 36,2 | 9,5 | 10,6 | 16,1 |
| Deficiencias osteoarticulares | 1.486,5 | 515,9 | 525,7 | 444,9 | 416,7 | 191,5 | 136,8 | 88,4 | 1.069,8 | 324,4 | 388,9 | 356,5 |
| Deficiencias del sistema nervioso | 492,1 | 235,9 | 142,3 | 113,9 | 206,1 | 102,8 | 63,0 | 40,2 | 286,1 | 133,0 | 79,4 | 73,7 |
| Deficiencias viscerales | 576,6 | 166,8 | 231,5 | 178,3 | 232,1 | 80,7 | 95,1 | 56,3 | 344,4 | 86,1 | 136,4 | 122,0 |
| Otras deficiencias | 322,6 | 32,9 | 77,6 | 212,2 | 89,7 | 11,5 | 24,8 | 53,5 | 232,8 | 21,4 | 52,7 | 158,7 |
| No consta | 248,9 | 104,3 | 78,2 | 66,4 | 116,6 | 59,7 | 32,2 | 24,7 | 132,3 | 44,7 | 46,0 | 41,7 |

Fuente: INE. Encuesta sobre Discapacidades, Autonomía Personal y Situaciones de Dependencia 2008

12.4.3. Población con discapacidad según causas que originaron las deficiencias y sexo.

Miles de personas de 6 y más años

| | 2008 | | | ESPAÑA | | |
|------------------------|--------------------|-------------|-------------|----------------|----------------|----------------|
| | MURCIA (Región de) | | | | | |
| | Ambos sexos | Hombres | Mujeres | Ambos sexos | Hombres | Mujeres |
| Total | 127,5 | 53,8 | 73,7 | 3.787,4 | 1.511,3 | 2.276,2 |
| Perinatal | 11,7 | 7,2 | 4,5 | 301,5 | 166,6 | 134,9 |
| Congénita | 8,9 | 5,3 | 3,6 | 250,6 | 136,6 | 114,0 |
| Problemas en el parto | 2,8 | 1,9 | 0,9 | 51,2 | 30,1 | 21,2 |
| Accidente | 14,7 | 8,7 | 6,0 | 383,6 | 202,6 | 181,0 |
| Accidente de tráfico | 2,1 | 1,1 | 1,1 | 78,7 | 42,5 | 36,2 |
| Accidente doméstico | 2,6 | 0,3 | 2,2 | 79,6 | 17,7 | 61,9 |
| Accidente de ocio | 1,7 | 1,3 | 0,4 | 39,6 | 23,9 | 15,7 |
| Accidente laboral | 5,3 | 4,6 | 0,7 | 107,0 | 87,2 | 19,8 |
| Otro tipo de accidente | 3,3 | 1,7 | 1,6 | 85,1 | 34,6 | 50,5 |
| Enfermedad | 93,9 | 35,6 | 58,4 | 2.578,6 | 932,8 | 1.645,8 |
| Enfermedad profesional | 7,9 | 4,0 | 3,9 | 176,3 | 103,3 | 73,0 |
| Enfermedad común | 87,2 | 31,8 | 55,4 | 2.446,3 | 852,6 | 1.593,8 |
| Otras causas | 17,1 | 5,7 | 11,4 | 697,4 | 226,4 | 471,0 |
| No consta | 2,6 | 0,6 | 2,0 | 322,4 | 139,0 | 183,4 |

Los datos correspondientes a celdas con menos de 5000 personas han de ser tomados con precaución, ya que pueden estar afectados de elevados errores de muestreo.

Fuente: INE. Encuesta sobre Discapacidades, Autonomía Personal y Situaciones de Dependencia 2008

12.4.4. Población con discapacidad para las ABVD según su máximo grado de severidad (sin ayudas) y número de discapacidades ABVD que tiene, según sexo y edad.

Miles de personas de 6 y más años

| 2008 | MURCIA (Región de) | | | | | | | | | | | |
|------------------------------|--------------------|----------------|-----------------|------------------|-------------|----------------|-----------------|------------------|-------------|----------------|-----------------|------------------|
| | AMBOS SEXOS | | | | HOMBRES | | | | MUJERES | | | |
| | Total | De 6 a 64 años | De 65 a 79 años | De 80 y más años | Total | De 6 a 64 años | De 65 a 79 años | De 80 y más años | Total | De 6 a 64 años | De 65 a 79 años | De 80 y más años |
| Total | | | | | | | | | | | | |
| Total | 96,9 | 37,5 | 32,7 | 26,7 | 35,8 | 18,6 | 10,0 | 7,2 | 61,2 | 18,9 | 22,7 | 19,5 |
| 1-2 | 30,0 | 15,2 | 11,5 | 3,2 | 12,0 | 6,9 | 3,7 | 1,4 | 18,0 | 8,3 | 7,8 | 1,8 |
| 3-5 | 23,6 | 10,6 | 8,5 | 4,6 | 9,3 | 5,6 | 2,7 | 1,0 | 14,4 | 5,0 | 5,8 | 3,6 |
| 6-9 | 19,4 | 7,9 | 4,9 | 6,6 | 6,3 | 3,8 | 0,8 | 1,8 | 13,0 | 4,1 | 4,1 | 4,8 |
| 10-13 | 13,8 | 2,7 | 4,3 | 6,7 | 5,1 | 1,8 | 1,4 | 1,9 | 8,6 | 0,9 | 3,0 | 4,8 |
| 14-18 | 10,1 | 1,1 | 3,4 | 5,7 | 3,0 | 0,5 | 1,4 | 1,2 | 7,1 | 0,6 | 2,0 | 4,5 |
| Discapacidad moderada | | | | | | | | | | | | |
| Total | 18,9 | 9,2 | 7,2 | 2,6 | 7,9 | 4,4 | 2,5 | 1,1 | 11,0 | 4,8 | 4,8 | 1,5 |
| 1-2 | 14,8 | 6,5 | 6,6 | 1,7 | 6,5 | 3,3 | 2,5 | 0,7 | 8,2 | 3,2 | 4,1 | 0,9 |
| 3-5 | 2,8 | 2,0 | 0,6 | 0,2 | 0,9 | 0,9 | 0,0 | 0,0 | 1,9 | 1,1 | 0,6 | 0,2 |
| 6-9 | 1,0 | 0,4 | 0,0 | 0,6 | 0,4 | 0,1 | 0,0 | 0,3 | 0,6 | 0,3 | 0,0 | 0,3 |
| 10-13 | 0,3 | 0,3 | 0,0 | 0,0 | 0,0 | 0,0 | 0,0 | 0,0 | 0,3 | 0,3 | 0,0 | 0,0 |
| 14-18 | 0,1 | 0,0 | 0,0 | 0,1 | 0,1 | 0,0 | 0,0 | 0,1 | 0,0 | 0,0 | 0,0 | 0,0 |
| Discapacidad severa | | | | | | | | | | | | |
| Total | 23,2 | 11,6 | 7,9 | 3,8 | 7,7 | 4,9 | 1,7 | 1,1 | 15,6 | 6,6 | 6,2 | 2,7 |
| 1-2 | 10,2 | 5,9 | 3,4 | 1,0 | 3,3 | 2,3 | 0,5 | 0,5 | 6,9 | 3,6 | 2,8 | 0,5 |
| 3-5 | 7,5 | 3,8 | 2,8 | 0,9 | 2,7 | 1,8 | 0,7 | 0,2 | 4,8 | 2,0 | 2,2 | 0,6 |
| 6-9 | 4,1 | 1,7 | 1,2 | 1,2 | 1,4 | 0,9 | 0,2 | 0,3 | 2,7 | 0,8 | 1,0 | 0,9 |
| 10-13 | 1,2 | 0,2 | 0,5 | 0,5 | 0,3 | 0,0 | 0,3 | 0,0 | 0,9 | 0,2 | 0,2 | 0,5 |
| 14-18 | 0,2 | 0,0 | 0,0 | 0,2 | 0,0 | 0,0 | 0,0 | 0,0 | 0,2 | 0,0 | 0,0 | 0,2 |
| Discapacidad total | | | | | | | | | | | | |
| Total | 53,9 | 16,1 | 17,4 | 20,4 | 19,4 | 8,6 | 5,7 | 5,1 | 34,6 | 7,5 | 11,8 | 15,3 |
| 1-2 | 4,6 | 2,6 | 1,4 | 0,6 | 1,8 | 1,1 | 0,5 | 0,2 | 2,8 | 1,6 | 0,9 | 0,4 |
| 3-5 | 12,9 | 4,4 | 5,1 | 3,5 | 5,3 | 2,5 | 2,0 | 0,7 | 7,7 | 1,9 | 3,0 | 2,8 |
| 6-9 | 14,3 | 5,8 | 3,7 | 4,8 | 4,5 | 2,7 | 0,6 | 1,1 | 9,8 | 3,0 | 3,1 | 3,6 |
| 10-13 | 12,2 | 2,3 | 3,9 | 6,1 | 4,8 | 1,8 | 1,1 | 1,9 | 7,4 | 0,4 | 2,8 | 4,2 |

12.4.4. Población con discapacidad para las ABVD según su máximo grado de severidad (sin ayudas) y número de discapacidades ABVD que tiene, según sexo y edad.

Miles de personas de 6 y más años

| 2008 | MURCIA (Región de) | | | | | | | | | | | |
|------------------|--------------------|----------------|-----------------|------------------|------------|----------------|-----------------|------------------|------------|----------------|-----------------|------------------|
| | AMBOS SEXOS | | | | HOMBRES | | | | MUJERES | | | |
| | Total | De 6 a 64 años | De 65 a 79 años | De 80 y más años | Total | De 6 a 64 años | De 65 a 79 años | De 80 y más años | Total | De 6 a 64 años | De 65 a 79 años | De 80 y más años |
| 14-18 | 9,9 | 1,1 | 3,4 | 5,4 | 3,0 | 0,5 | 1,4 | 1,1 | 6,9 | 0,6 | 2,0 | 4,3 |
| No consta | | | | | | | | | | | | |
| Total | 0,9 | 0,7 | 0,2 | 0,0 | 0,9 | 0,7 | 0,2 | 0,0 | 0,0 | 0,0 | 0,0 | 0,0 |
| 1-2 | 0,4 | 0,2 | 0,2 | 0,0 | 0,4 | 0,2 | 0,2 | 0,0 | 0,0 | 0,0 | 0,0 | 0,0 |
| 3-5 | 0,4 | 0,4 | 0,0 | 0,0 | 0,4 | 0,4 | 0,0 | 0,0 | 0,0 | 0,0 | 0,0 | 0,0 |
| 6-9 | 0,0 | 0,0 | 0,0 | 0,0 | 0,0 | 0,0 | 0,0 | 0,0 | 0,0 | 0,0 | 0,0 | 0,0 |
| 10-13 | 0,0 | 0,0 | 0,0 | 0,0 | 0,0 | 0,0 | 0,0 | 0,0 | 0,0 | 0,0 | 0,0 | 0,0 |
| 14-18 | 0,0 | 0,0 | 0,0 | 0,0 | 0,0 | 0,0 | 0,0 | 0,0 | 0,0 | 0,0 | 0,0 | 0,0 |

Actividades básicas de la vida diaria (ABVD): Lavarse, Cuidados de las partes del cuerpo, Higiene personal relacionada con la micción, Higiene personal relacionada con la defecación, Higiene personal relacionada con la menstruación, Vestirse y desvestirse, Comer y beber, Cuidado de la propia salud: cumplir las prescripciones médicas, Cuidado de la propia salud: evitar situaciones de peligro, Adquisición de bienes y servicios, Preparar comidas, Realizar las tareas del hogar, Cambiar las posturas corporales básicas, Mantener la posición del cuerpo, Desplazarse dentro del hogar, Desplazarse fuera del hogar, Uso intencionado de los sentidos (mirar, escuchar), Realizar tareas sencillas.

Los datos correspondientes a celdas con menos de 5000 personas han de ser tomados con precaución, ya que pueden estar afectados de elevados errores de muestreo.

Fuente: INE. Encuesta sobre Discapacidades, Autonomía Personal y Situaciones de Dependencia 2008

12.4.5. Población con discapacidad para las ABVD según su máximo grado de severidad (con ayudas) y número de discapacidades ABVD que tiene, según sexo y edad.

Miles de personas de 6 y más años

| 2008 | MURCIA (Región de) | | | | | | | | | | | |
|------------------------------|--------------------|----------------|-----------------|------------------|-------------|----------------|-----------------|------------------|-------------|----------------|-----------------|------------------|
| | AMBOS SEXOS | | | | HOMBRES | | | | MUJERES | | | |
| | Total | De 6 a 64 años | De 65 a 79 años | De 80 y más años | Total | De 6 a 64 años | De 65 a 79 años | De 80 y más años | Total | De 6 a 64 años | De 65 a 79 años | De 80 y más años |
| Total | | | | | | | | | | | | |
| Total | 76,4 | 25,2 | 25,9 | 25,3 | 27,9 | 13,4 | 7,9 | 6,6 | 48,5 | 11,8 | 18,0 | 18,7 |
| 1-2 | 15,5 | 6,9 | 6,4 | 2,2 | 5,8 | 2,9 | 2,0 | 0,8 | 9,7 | 4,0 | 4,4 | 1,4 |
| 3-5 | 19,2 | 7,8 | 7,2 | 4,2 | 8,2 | 4,8 | 2,4 | 1,0 | 11,0 | 3,0 | 4,7 | 3,2 |
| 6-9 | 18,3 | 7,0 | 4,7 | 6,6 | 5,9 | 3,4 | 0,8 | 1,8 | 12,3 | 3,6 | 3,9 | 4,8 |
| 10-13 | 13,3 | 2,5 | 4,2 | 6,7 | 5,0 | 1,8 | 1,2 | 1,9 | 8,3 | 0,6 | 3,0 | 4,8 |
| 14-18 | 10,1 | 1,1 | 3,4 | 5,7 | 3,0 | 0,5 | 1,4 | 1,2 | 7,1 | 0,6 | 2,0 | 4,5 |
| Sin dificultad | | | | | | | | | | | | |
| Total | 4,8 | 2,8 | 1,0 | 1,0 | 1,8 | 1,3 | 0,3 | 0,2 | 3,0 | 1,5 | 0,8 | 0,8 |
| 1-2 | 2,7 | 1,3 | 0,9 | 0,4 | 0,5 | 0,2 | 0,3 | 0,0 | 2,2 | 1,1 | 0,6 | 0,4 |
| 3-5 | 1,3 | 0,9 | 0,1 | 0,3 | 0,7 | 0,5 | 0,0 | 0,1 | 0,6 | 0,4 | 0,1 | 0,1 |
| 6-9 | 0,8 | 0,6 | 0,0 | 0,2 | 0,6 | 0,6 | 0,0 | 0,0 | 0,2 | 0,0 | 0,0 | 0,2 |
| 10-13 | 0,0 | 0,0 | 0,0 | 0,0 | 0,0 | 0,0 | 0,0 | 0,0 | 0,0 | 0,0 | 0,0 | 0,0 |
| 14-18 | 0,1 | 0,0 | 0,0 | 0,1 | 0,1 | 0,0 | 0,0 | 0,1 | 0,0 | 0,0 | 0,0 | 0,0 |
| Discapacidad moderada | | | | | | | | | | | | |
| Total | 18,6 | 6,9 | 7,6 | 4,2 | 8,0 | 3,9 | 2,2 | 1,9 | 10,5 | 3,0 | 5,3 | 2,3 |
| 1-2 | 5,6 | 1,9 | 2,7 | 1,0 | 2,2 | 0,8 | 0,9 | 0,5 | 3,4 | 1,1 | 1,9 | 0,5 |
| 3-5 | 7,4 | 2,9 | 3,0 | 1,5 | 3,6 | 2,0 | 1,0 | 0,6 | 3,8 | 0,9 | 2,0 | 0,9 |
| 6-9 | 3,9 | 1,6 | 0,9 | 1,4 | 1,3 | 0,8 | 0,0 | 0,5 | 2,6 | 0,8 | 0,9 | 0,9 |
| 10-13 | 1,7 | 0,6 | 0,9 | 0,3 | 0,9 | 0,3 | 0,3 | 0,3 | 0,8 | 0,3 | 0,5 | 0,0 |
| 14-18 | 0,0 | 0,0 | 0,0 | 0,0 | 0,0 | 0,0 | 0,0 | 0,0 | 0,0 | 0,0 | 0,0 | 0,0 |
| Discapacidad severa | | | | | | | | | | | | |
| Total | 20,6 | 6,1 | 8,0 | 6,4 | 7,0 | 3,3 | 2,1 | 1,6 | 13,6 | 2,9 | 5,9 | 4,8 |
| 1-2 | 4,4 | 2,3 | 1,7 | 0,4 | 2,0 | 1,2 | 0,5 | 0,2 | 2,5 | 1,0 | 1,2 | 0,3 |
| 3-5 | 5,2 | 2,1 | 1,9 | 1,1 | 1,9 | 1,1 | 0,6 | 0,2 | 3,3 | 1,1 | 1,4 | 0,9 |
| 6-9 | 6,5 | 1,4 | 2,7 | 2,4 | 2,1 | 0,7 | 0,6 | 0,8 | 4,4 | 0,7 | 2,1 | 1,6 |
| 10-13 | 3,5 | 0,3 | 1,2 | 2,0 | 0,8 | 0,2 | 0,2 | 0,4 | 2,6 | 0,1 | 1,0 | 1,5 |

12.4.5. Población con discapacidad para las ABVD según su máximo grado de severidad (con ayudas) y número de discapacidades ABVD que tiene, según sexo y edad.

Miles de personas de 6 y más años

| 2008 | MURCIA (Región de) | | | | | | | | | | | |
|---------------------------|--------------------|----------------|-----------------|------------------|------------|----------------|-----------------|------------------|-------------|----------------|-----------------|------------------|
| | AMBOS SEXOS | | | | HOMBRES | | | | MUJERES | | | |
| | Total | De 6 a 64 años | De 65 a 79 años | De 80 y más años | Total | De 6 a 64 años | De 65 a 79 años | De 80 y más años | Total | De 6 a 64 años | De 65 a 79 años | De 80 y más años |
| 14-18 | 1,0 | 0,0 | 0,5 | 0,5 | 0,2 | 0,0 | 0,2 | 0,0 | 0,8 | 0,0 | 0,3 | 0,5 |
| Discapacidad total | | | | | | | | | | | | |
| Total | 30,2 | 8,0 | 9,0 | 13,2 | 9,7 | 3,9 | 3,1 | 2,8 | 20,5 | 4,1 | 5,9 | 10,4 |
| 1-2 | 1,8 | 0,8 | 0,9 | 0,2 | 0,6 | 0,4 | 0,2 | 0,0 | 1,3 | 0,4 | 0,7 | 0,2 |
| 3-5 | 4,9 | 1,5 | 2,1 | 1,3 | 1,6 | 0,7 | 0,8 | 0,0 | 3,3 | 0,7 | 1,2 | 1,3 |
| 6-9 | 7,1 | 3,4 | 1,1 | 2,6 | 1,9 | 1,2 | 0,2 | 0,5 | 5,2 | 2,2 | 0,9 | 2,1 |
| 10-13 | 8,1 | 1,6 | 2,1 | 4,4 | 3,2 | 1,3 | 0,7 | 1,2 | 4,9 | 0,2 | 1,4 | 3,2 |
| 14-18 | 8,4 | 0,8 | 2,9 | 4,7 | 2,5 | 0,2 | 1,2 | 1,1 | 5,9 | 0,6 | 1,7 | 3,6 |
| No consta | | | | | | | | | | | | |
| Total | 2,1 | 1,4 | 0,2 | 0,6 | 1,3 | 1,0 | 0,2 | 0,1 | 0,8 | 0,4 | 0,0 | 0,4 |
| 1-2 | 1,0 | 0,6 | 0,2 | 0,1 | 0,6 | 0,2 | 0,2 | 0,1 | 0,4 | 0,4 | 0,0 | 0,0 |
| 3-5 | 0,4 | 0,4 | 0,0 | 0,0 | 0,4 | 0,4 | 0,0 | 0,0 | 0,0 | 0,0 | 0,0 | 0,0 |
| 6-9 | 0,0 | 0,0 | 0,0 | 0,0 | 0,0 | 0,0 | 0,0 | 0,0 | 0,0 | 0,0 | 0,0 | 0,0 |
| 10-13 | 0,0 | 0,0 | 0,0 | 0,0 | 0,0 | 0,0 | 0,0 | 0,0 | 0,0 | 0,0 | 0,0 | 0,0 |
| 14-18 | 0,7 | 0,3 | 0,0 | 0,4 | 0,3 | 0,3 | 0,0 | 0,0 | 0,4 | 0,0 | 0,0 | 0,4 |

Actividades básicas de la vida diaria (ABVD): Lavarse, Cuidados de las partes del cuerpo, Higiene personal relacionada con la micción, Higiene personal relacionada con la defecación, Higiene personal relacionada con la menstruación, Vestirse y desvestirse, Comer y beber, Cuidado de la propia salud: cumplir las prescripciones médicas, Cuidado de la propia salud: evitar situaciones de peligro, Adquisición de bienes y servicios, Preparar comidas, Realizar las tareas del hogar, Cambiar las posturas corporales básicas, Mantener la posición del cuerpo, Desplazarse dentro del hogar, Desplazarse fuera del hogar, Uso intencionado de los sentidos (mirar, escuchar), Realizar tareas sencillas.

Los datos correspondientes a celdas con menos de 5000 personas han de ser tomados con precaución, ya que pueden estar afectados de elevados errores de muestreo.

Fuente: INE. Encuesta sobre Discapacidades, Autonomía Personal y Situaciones de Dependencia 2008

12.4.6. Población con discapacidad según grupo de discapacidad y el tipo de ayuda para su discapacidad, según sexo y edad.

Miles de personas de 6 y más años

| 2008 | MURCIA (Región de) | | | | | | | | | | | |
|---|--------------------|-------------------|--------------------|---------------------|-------------|-------------------|--------------------|---------------------|-------------|-------------------|--------------------|---------------------|
| | AMBOS SEXOS | | | | HOMBRES | | | | MUJERES | | | |
| | Total | De 6 a 64 años | De 65 a 79 años | De 80 y más años | Total | De 6 a 64 años | De 65 a 79 años | De 80 y más años | Total | De 6 a 64 años | De 65 a 79 años | De 80 y más años |
| Total | 127,5 | 56,8 | 41,5 | 29,2 | 53,8 | 30,0 | 15,3 | 8,6 | 73,7 | 26,8 | 26,3 | 20,6 |
| Sin ayudas | 41,6 | 25,7 | 13,6 | 2,3 | 20,5 | 13,1 | 6,3 | 1,1 | 21,0 | 12,6 | 7,2 | 1,2 |
| Sólo asistencia o ayuda personal | 41,3 | 16,3 | 13,7 | 11,4 | 14,6 | 7,4 | 3,9 | 3,2 | 26,7 | 8,8 | 9,7 | 8,1 |
| Sólo ayudas técnicas | 9,6 | 5,3 | 2,2 | 2,1 | 5,5 | 3,5 | 1,0 | 1,0 | 4,0 | 1,8 | 1,2 | 1,0 |
| Ambos tipos de ayuda | 34,9 | 9,4 | 12,0 | 13,4 | 13,1 | 6,0 | 4,0 | 3,2 | 21,8 | 3,4 | 8,1 | 10,3 |
| No consta | 0,2 | 0,2 | 0,0 | 0,0 | 0,0 | 0,0 | 0,0 | 0,0 | 0,2 | 0,2 | 0,0 | 0,0 |
| Visión: Total | 33,6 | 13,1 | 11,2 | 9,3 | 14,3 | 7,0 | 4,4 | 2,9 | 19,3 | 6,1 | 6,8 | 6,4 |
| Sin ayudas | 27,1 | 10,2 | 8,6 | 8,2 | 10,5 | 5,2 | 3,2 | 2,1 | 16,5 | 5,0 | 5,4 | 6,1 |
| Sólo ayudas técnicas | 6,3 | 2,7 | 2,4 | 1,1 | 3,6 | 1,8 | 1,1 | 0,8 | 2,6 | 1,0 | 1,3 | 0,3 |
| No consta | 0,3 | 0,2 | 0,2 | 0,0 | 0,2 | 0,0 | 0,2 | 0,0 | 0,2 | 0,2 | 0,0 | 0,0 |
| Audición: Total | 29,5 | 10,9 | 10,6 | 8,1 | 13,7 | 6,0 | 4,9 | 2,8 | 15,9 | 4,8 | 5,7 | 5,4 |
| Sin ayudas | 24,9 | 9,3 | 9,0 | 6,6 | 11,9 | 5,0 | 4,5 | 2,5 | 13,0 | 4,3 | 4,5 | 4,2 |
| Sólo ayudas técnicas | 4,6 | 1,5 | 1,6 | 1,5 | 1,8 | 1,1 | 0,4 | 0,3 | 2,8 | 0,5 | 1,2 | 1,2 |
| No consta | 0,0 | 0,0 | 0,0 | 0,0 | 0,0 | 0,0 | 0,0 | 0,0 | 0,0 | 0,0 | 0,0 | 0,0 |
| Comunicación: Total | 24,5 | 11,2 | 5,8 | 7,5 | 12,8 | 8,6 | 2,3 | 1,9 | 11,6 | 2,6 | 3,4 | 5,6 |
| Sin ayudas | 13,8 | 6,8 | 3,8 | 3,1 | 8,5 | 5,8 | 1,8 | 0,9 | 5,3 | 1,0 | 2,0 | 2,2 |
| Sólo asistencia o ayuda personal | 9,0 | 3,5 | 1,4 | 4,1 | 3,5 | 2,2 | 0,6 | 0,7 | 5,4 | 1,2 | 0,8 | 3,4 |
| Sólo ayudas técnicas | 1,0 | 0,6 | 0,2 | 0,2 | 0,6 | 0,4 | 0,0 | 0,2 | 0,3 | 0,1 | 0,2 | 0,0 |
| Ambos tipos de ayuda | 0,7 | 0,4 | 0,3 | 0,0 | 0,2 | 0,2 | 0,0 | 0,0 | 0,5 | 0,2 | 0,3 | 0,0 |
| No consta | 0,0 | 0,0 | 0,0 | 0,0 | 0,0 | 0,0 | 0,0 | 0,0 | 0,0 | 0,0 | 0,0 | 0,0 |
| Aprendizaje, aplicación de conocimientos y desarrollo de tareas: Total | 20,4 | 8,1 | 4,5 | 7,7 | 11,2 | 6,7 | 2,3 | 2,2 | 9,2 | 1,5 | 2,2 | 5,6 |
| Sin ayudas | 6,6 | 4,0 | 1,5 | 1,1 | 4,6 | 3,5 | 1,0 | 0,2 | 2,0 | 0,5 | 0,5 | 0,9 |
| Sólo asistencia o ayuda personal | 12,5 | 3,9 | 2,6 | 6,1 | 6,1 | 2,9 | 1,4 | 1,8 | 6,4 | 0,9 | 1,2 | 4,3 |
| Sólo ayudas técnicas | 0,0 | 0,0 | 0,0 | 0,0 | 0,0 | 0,0 | 0,0 | 0,0 | 0,0 | 0,0 | 0,0 | 0,0 |
| Ambos tipos de ayuda | 1,3 | 0,3 | 0,4 | 0,6 | 0,5 | 0,3 | 0,0 | 0,2 | 0,8 | 0,0 | 0,4 | 0,4 |
| No consta | 0,0 | 0,0 | 0,0 | 0,0 | 0,0 | 0,0 | 0,0 | 0,0 | 0,0 | 0,0 | 0,0 | 0,0 |

12.4.6. Población con discapacidad según grupo de discapacidad y el tipo de ayuda para su discapacidad, según sexo y edad.

Miles de personas de 6 y más años

| 2008 | MURCIA (Región de) | | | | | | | | | | | |
|----------------------------------|--------------------|-------------------|--------------------|---------------------|-------------|-------------------|--------------------|---------------------|-------------|-------------------|--------------------|---------------------|
| | AMBOS SEXOS | | | | HOMBRES | | | | MUJERES | | | |
| | Total | De 6 a 64 años | De 65 a 79 años | De 80 y más años | Total | De 6 a 64 años | De 65 a 79 años | De 80 y más años | Total | De 6 a 64 años | De 65 a 79 años | De 80 y más años |
| Total | 127,5 | 56,8 | 41,5 | 29,2 | 53,8 | 30,0 | 15,3 | 8,6 | 73,7 | 26,8 | 26,3 | 20,6 |
| Movilidad: Total | 89,3 | 36,5 | 28,6 | 24,2 | 33,6 | 18,2 | 8,5 | 6,9 | 55,7 | 18,3 | 20,1 | 17,3 |
| Sin ayudas | 29,0 | 18,3 | 8,6 | 2,1 | 11,4 | 8,6 | 2,3 | 0,5 | 17,6 | 9,7 | 6,3 | 1,6 |
| Sólo asistencia o ayuda personal | 30,8 | 10,5 | 9,5 | 10,7 | 9,5 | 3,9 | 2,4 | 3,2 | 21,3 | 6,6 | 7,1 | 7,6 |
| Sólo ayudas técnicas | 6,2 | 2,6 | 1,4 | 2,2 | 3,4 | 1,9 | 0,4 | 1,1 | 2,8 | 0,6 | 1,0 | 1,2 |
| Ambos tipos de ayuda | 23,3 | 5,1 | 9,1 | 9,1 | 9,4 | 3,7 | 3,5 | 2,2 | 13,9 | 1,4 | 5,6 | 6,9 |
| No consta | 0,0 | 0,0 | 0,0 | 0,0 | 0,0 | 0,0 | 0,0 | 0,0 | 0,0 | 0,0 | 0,0 | 0,0 |
| Autocuidado: Total | 57,0 | 16,0 | 18,9 | 22,0 | 20,3 | 7,8 | 6,9 | 5,6 | 36,7 | 8,2 | 12,0 | 16,4 |
| Sin ayudas | 6,4 | 2,7 | 2,4 | 1,3 | 1,2 | 0,1 | 1,1 | 0,0 | 5,2 | 2,6 | 1,3 | 1,3 |
| Sólo asistencia o ayuda personal | 38,6 | 11,3 | 12,5 | 14,9 | 16,1 | 7,0 | 4,6 | 4,5 | 22,5 | 4,3 | 7,9 | 10,3 |
| Sólo ayudas técnicas | 1,6 | 0,6 | 0,4 | 0,7 | 0,0 | 0,0 | 0,0 | 0,0 | 1,6 | 0,6 | 0,4 | 0,7 |
| Ambos tipos de ayuda | 10,3 | 1,4 | 3,7 | 5,2 | 3,0 | 0,6 | 1,2 | 1,1 | 7,3 | 0,8 | 2,4 | 4,1 |
| No consta | 0,0 | 0,0 | 0,0 | 0,0 | 0,0 | 0,0 | 0,0 | 0,0 | 0,0 | 0,0 | 0,0 | 0,0 |
| Vida doméstica: Total | 72,3 | 24,6 | 23,8 | 23,9 | 23,5 | 11,3 | 6,6 | 5,6 | 48,8 | 13,3 | 17,1 | 18,3 |
| Sin ayudas | 20,1 | 8,8 | 6,0 | 5,4 | 7,0 | 3,7 | 2,0 | 1,3 | 13,1 | 5,1 | 3,9 | 4,1 |
| Sólo asistencia o ayuda personal | 41,9 | 12,8 | 14,7 | 14,4 | 12,7 | 6,1 | 3,4 | 3,2 | 29,2 | 6,7 | 11,3 | 11,2 |
| Sólo ayudas técnicas | 1,4 | 0,8 | 0,2 | 0,4 | 0,6 | 0,6 | 0,0 | 0,0 | 0,8 | 0,2 | 0,2 | 0,4 |
| Ambos tipos de ayuda | 8,9 | 2,2 | 2,9 | 3,7 | 3,2 | 0,9 | 1,2 | 1,1 | 5,7 | 1,3 | 1,8 | 2,6 |
| No consta | 0,0 | 0,0 | 0,0 | 0,0 | 0,0 | 0,0 | 0,0 | 0,0 | 0,0 | 0,0 | 0,0 | 0,0 |

Una persona puede tener discapacidades de más de un grupo de discapacidad.

Los datos correspondientes a celdas con menos de 5000 personas han de ser tomados con precaución, ya que pueden estar afectados de elevados errores de muestreo.

Fuente: INE. Encuesta sobre Discapacidades, Autonomía Personal y Situaciones de Dependencia 2008

12.4.7 Población con discapacidad que tiene diagnosticadas determinadas enfermedades crónicas según la enfermedad y sexo.

Miles de personas de 6 y más años

| 2008 | MURCIA (Región de) | | | ESPAÑA | | |
|---|--------------------|-------------|-------------|----------------|----------------|----------------|
| | Ambos sexos | Hombres | Mujeres | Ambos sexos | Hombres | Mujeres |
| Total | 127,5 | 53,8 | 73,7 | 3.787,4 | 1.511,3 | 2.276,2 |
| Lesión Medular | 3,1 | 1,6 | 1,6 | 108,3 | 51,9 | 56,4 |
| Parkinson | 5,1 | 2,9 | 2,2 | 115,5 | 48,1 | 67,4 |
| Esclerosis lateral | 1,1 | 0,3 | 0,8 | 31,2 | 9,8 | 21,4 |
| Esclerosis múltiple | 2,0 | 0,3 | 1,7 | 60,9 | 17,3 | 43,6 |
| Agenesia / Amputaciones | 1,6 | 0,3 | 1,3 | 79,4 | 42,2 | 37,2 |
| Laringectomías | 2,0 | 1,1 | 1,0 | 53,9 | 24,3 | 29,6 |
| Artritis / Artrosis | 68,8 | 19,2 | 49,6 | 1.734,2 | 446,6 | 1.287,6 |
| Artritis reumatoide. Espondilitis anquilopoyética | 29,2 | 6,9 | 22,2 | 690,3 | 172,6 | 517,7 |
| Distrofia muscular | 7,7 | 2,4 | 5,3 | 286,3 | 101,8 | 184,5 |
| Espina bífida / hidrocefalia | 0,3 | 0,1 | 0,2 | 19,3 | 7,3 | 11,9 |
| Infarto de miocardio. Cardiopatía isquémica | 19,9 | 8,3 | 11,6 | 428,0 | 194,5 | 233,5 |
| Accidentes cerebrovasculares | 11,8 | 4,5 | 7,3 | 329,5 | 150,9 | 178,6 |
| Síndrome de Down | 1,6 | 1,6 | 0,0 | 31,5 | 18,7 | 12,9 |
| Autismo y otros trastornos asociados al autismo | 0,9 | 0,9 | 0,0 | 13,8 | 10,8 | 3,0 |
| Parálisis cerebral | 2,8 | 1,9 | 0,9 | 82,2 | 42,6 | 39,6 |
| Daño cerebral adquirido | 8,4 | 5,0 | 3,3 | 177,3 | 94,9 | 82,4 |
| Demencia de tipo Alzheimer | 6,9 | 2,3 | 4,6 | 167,7 | 44,5 | 123,1 |
| Otras demencias | 6,7 | 2,6 | 4,1 | 163,6 | 56,1 | 107,4 |
| Esquizofrenia | 4,1 | 2,7 | 1,4 | 78,8 | 48,2 | 30,6 |
| Depresión | 37,2 | 9,7 | 27,5 | 938,5 | 258,4 | 680,2 |
| Trastorno bipolar | 0,6 | 0,5 | 0,1 | 46,1 | 22,7 | 23,4 |
| Retinosis pigmentaria | 1,0 | 0,3 | 0,6 | 30,8 | 12,8 | 17,9 |
| Miopía magna | 4,5 | 2,4 | 2,0 | 117,1 | 41,9 | 75,2 |
| Degeneración macular senil | 2,6 | 0,8 | 1,8 | 85,2 | 26,0 | 59,3 |
| Retinopatía diabética | 3,9 | 2,0 | 1,9 | 129,3 | 46,0 | 83,4 |
| Glaucoma | 3,7 | 0,9 | 2,9 | 159,6 | 56,1 | 103,5 |
| Cataratas | 28,8 | 10,5 | 18,3 | 847,3 | 255,3 | 592,0 |
| VIH / SIDA | 0,0 | 0,0 | 0,0 | 8,3 | 4,1 | 4,2 |

12.4.7 Población con discapacidad que tiene diagnosticadas determinadas enfermedades crónicas según la enfermedad y sexo.

Miles de personas de 6 y más años

| 2008 | MURCIA (Región de) | | | ESPAÑA | | |
|---------------------|--------------------|---------|---------|-------------|---------|---------|
| | Ambos sexos | Hombres | Mujeres | Ambos sexos | Hombres | Mujeres |
| Enfermedades raras | 4,9 | 2,0 | 3,0 | 117,4 | 42,2 | 75,2 |
| Insuficiencia renal | 7,5 | 4,6 | 2,9 | 192,3 | 83,0 | 109,4 |

Los datos correspondientes a celdas con menos de 5000 personas han de ser tomados con precaución, ya que pueden estar afectados de elevados errores de muestreo.

Fuente: INE. Encuesta sobre Discapacidades, Autonomía Personal y Situaciones de Dependencia 2008

12.4.8. Evolución de la autovaloración de la salud en la población de 16 y más años.

| | MURCIA (Región de) | ESPAÑA |
|----------------|--------------------|--------|
| 1993 | | |
| Muy bueno | 16,8 | 10,9 |
| Bueno | 52,9 | 57,6 |
| Regular | 22,3 | 24,4 |
| Malo | 6,6 | 6,0 |
| Muy malo | 1,5 | 1,1 |
| 2001 | | |
| Muy bueno | 16,8 | 10,9 |
| Bueno | 52,9 | 57,6 |
| Regular | 22,3 | 24,4 |
| Malo | 6,6 | 6,0 |
| Muy malo | 1,5 | 1,1 |
| 2003 | | |
| Muy bueno | 12,7 | 11,2 |
| Bueno | 56,3 | 56,8 |
| Regular | 22,3 | 23,2 |
| Malo | 6,1 | 6,7 |
| Muy malo | 2,6 | 2,2 |
| 2006/07 | | |
| Muy bueno | 13,0 | 18,0 |
| Bueno | 49,0 | 48,6 |
| Regular | 27,3 | 24,8 |
| Malo | 7,7 | 6,4 |
| Muy malo | 3,0 | 2,3 |

Fuente: Ministerio de Sanidad, Servicios Sociales e Igualdad. Indicadores de Salud

12.5.1. Atención Primaria. Evolución de la población protegida según áreas de salud y tipo de prestación farmacéutica.

| | 2014 | | | 2015 | | |
|---------------------------------|------------------|----------------|---------------|------------------|----------------|---------------|
| | Activos | Pensionistas | Mutualidades | Activos | Pensionistas | Mutualidades |
| MURCIA (Región de) | 1.076.065 | 299.022 | 15.161 | 1.092.949 | 299.424 | 15.427 |
| Área I - MURCIA OESTE | 188.780 | 52.250 | 2.218 | 191.672 | 52.286 | 2.276 |
| Área II - CARTAGENA | 197.913 | 58.801 | 5.042 | 200.641 | 58.767 | 5.112 |
| Área III - LORCA | 130.452 | 36.173 | 1.027 | 133.154 | 36.282 | 1.034 |
| Área IV - NOROESTE | 49.570 | 18.827 | 852 | 49.854 | 18.768 | 866 |
| Área V - ALTIPLANO | 45.426 | 12.348 | 664 | 46.048 | 12.247 | 663 |
| Área VI - VEGA MEDIA DEL SEGURA | 190.462 | 49.820 | 2.658 | 193.495 | 50.213 | 2.728 |
| Área VII - MURCIA ESTE | 153.682 | 39.292 | 1.763 | 156.109 | 39.191 | 1.832 |
| Área VIII - MAR MENOR | 80.571 | 18.093 | 578 | 82.406 | 18.280 | 553 |
| Área IX - VEGA ALTA DEL SEGURA | 39.209 | 13.418 | 359 | 39.570 | 13.390 | 363 |

Mapa sanitario 2009 de la Región de Murcia, Orden de la Consejería de Sanidad y Consumo de 24/04/2009, BORM 7 de mayo de 2009, modificado por Orden de 14 de mayo de la Consejería de Sanidad y Política Social, BORM 26 de mayo de 2015.

Fuente: Consejería de Sanidad. Dirección General de Planificación, Investigación, Farmacia y Atención al Ciudadano

12.5.2. Atención Primaria. Personal según estamento profesional y áreas de salud.

| | 2015 | | | |
|---------------------------------|---------------------|------------|------------|-----------------------|
| | MEDICINA DE FAMILIA | PEDIATRÍA | ENFERMERÍA | PERSONAL NO SANITARIO |
| MURCIA (Región de) | 830 | 242 | 810 | 559 |
| Área I - MURCIA OESTE | 143 | 41 | 136 | 86 |
| Área II - CARTAGENA | 160 | 47 | 152 | 117 |
| Área III - LORCA | 98 | 29 | 101 | 84 |
| Área IV - NOROESTE | 47 | 13 | 51 | 33 |
| Área V - ALTIPLANO | 36 | 11 | 36 | 24 |
| Área VI - VEGA MEDIA DEL SEGURA | 142 | 38 | 134 | 84 |
| Área VII - MURCIA ESTE | 115 | 35 | 111 | 74 |
| Área VIII - MAR MENOR | 57 | 19 | 58 | 39 |
| Área IX - VEGA ALTA DEL SEGURA | 32 | 9 | 31 | 18 |

Mapa sanitario 2009 de la Región de Murcia, Orden de la Consejería de Sanidad y Consumo de 24/04/2009, BORM 7 de mayo de 2009, modificado por Orden de 14 de mayo de la Consejería de Sanidad y Política Social, BORM 26 de mayo de 2015.

Fuente: Consejería de Sanidad. Dirección General de Planificación, Investigación, Farmacia y Atención al Ciudadano

12.5.3. Atención Primaria. Población asignada a los profesionales según área de salud y tipo de profesional.

| | 2014 | | 2015 | |
|---------------------------------|---------------------|----------------|---------------------|----------------|
| | MEDICINA DE FAMILIA | PEDIATRÍA | MEDICINA DE FAMILIA | PEDIATRÍA |
| MURCIA (Región de) | 1.160.440 | 229.808 | 1.174.935 | 232.865 |
| Área I - MURCIA OESTE | 203.166 | 40.082 | 205.572 | 40.662 |
| Área II - CARTAGENA | 217.983 | 43.773 | 220.228 | 44.292 |
| Área III - LORCA | 140.157 | 27.495 | 142.393 | 28.077 |
| Área IV - NOROESTE | 59.742 | 9.507 | 59.984 | 9.504 |
| Área V - ALTIPLANO | 48.663 | 9.775 | 49.130 | 9.828 |
| Área VI - VEGA MEDIA DEL SEGURA | 202.354 | 40.586 | 205.420 | 41.016 |
| Área VII - MURCIA ESTE | 162.834 | 31.903 | 164.776 | 32.356 |
| Área VIII - MAR MENOR | 80.561 | 18.681 | 82.192 | 19.047 |
| Área IX - VEGA ALTA DEL SEGURA | 44.980 | 8.006 | 45.240 | 8.083 |

Mapa sanitario 2009 de la Región de Murcia, Orden de la Consejería de Sanidad y Consumo de 24/04/2009, BORM 7 de mayo de 2009, modificado por Orden de 14 de mayo de la Consejería de Sanidad y Política Social, BORM 26 de mayo de 2015.

Fuente: Consejería de Sanidad. Dirección General de Planificación, Investigación, Farmacia y Atención al Ciudadano

12.5.4. Atención Primaria. Ratio de población asignada por tipo de profesional según áreas de salud.

| | 2015 | | | | |
|---------------------------------|---------------------|------------|--------------|-------------------------|---------------|
| | MEDICINA DE FAMILIA | PEDIATRÍA | ENFERMERÍA | AUXILIAR ADMINISTRATIVO | OTRO PERSONAL |
| MURCIA (Región de) | 1.416 | 168 | 1.738 | 3.546 | 8.690 |
| Área I - MURCIA OESTE | 1.438 | 992 | 1.811 | 3.621 | 13.680 |
| Área II - CARTAGENA | 1.376 | 942 | 1.740 | 3.307 | 7.149 |
| Área III - LORCA | 1.453 | 968 | 1.688 | 2.795 | 7.412 |
| Área IV - NOROESTE | 1.276 | 731 | 1.363 | 2.780 | 8.686 |
| Área V - ALTIPLANO | 1.365 | 893 | 1.638 | 4.211 | 5.896 |
| Área VI - VEGA MEDIA DEL SEGURA | 1.447 | 1.079 | 1.839 | 4.401 | 8.801 |
| Área VII - MURCIA ESTE | 1.433 | 924 | 1.776 | 4.023 | 7.885 |
| Área VIII - MAR MENOR | 1.442 | 1.002 | 1.746 | 3.375 | 11.249 |
| Área IX - VEGA ALTA DEL SEGURA | 1.414 | 898 | 1.720 | 3.809 | 13.331 |

Mapa sanitario 2009 de la Región de Murcia, Orden de la Consejería de Sanidad y Consumo de 24/04/2009, BORM 7 de mayo de 2009, modificado por Orden de 14 de mayo de la Consejería de Sanidad y Política Social, BORM 26 de mayo de 2015.

Este indicador refleja los ratios de población media que tienen asignada los profesionales de medicina de familia, pediatría, enfermería y personal no sanitario.

Fuente: Consejería de Sanidad. Dirección General de Planificación, Investigación, Farmacia y Atención al Ciudadano

12.5.5. Atención Especializada. Personal según categorías y dependencia del centro hospitalario. ECSAE.

| 2014 | MURCIA (Región de) | | | | | | | | |
|--|--------------------|---------------|--------------|---------------------------|---------------|---------------|--------------------------|-------------|-------------|
| | Número | | | Porcentaje sobre el total | | | Tasa por 1000 habitantes | | |
| | Total | SMS | Privados | Total | SMS | Privados | Total | SMS | Privados |
| TOTAL PERSONAL | 16.791 | 13.769 | 3.022 | 100,00 | 100,00 | 100,00 | 11,48 | 9,41 | 2,07 |
| PERSONAL SANITARIO | 12.672 | 10.367 | 2.305 | 75,47 | 75,29 | 76,27 | 8,66 | 7,09 | 1,58 |
| Médicos | 3.387 | 2.412 | 975 | 20,17 | 17,52 | 32,26 | 2,32 | 1,65 | 0,67 |
| Anestesiología y Reanimación | 247 | 182 | 65 | 1,47 | 1,32 | 2,15 | 0,17 | 0,12 | 0,04 |
| Aparato Digestivo | 84 | 70 | 14 | 0,50 | 0,51 | 0,46 | 0,06 | 0,05 | 0,01 |
| Cardiología | 108 | 84 | 24 | 0,64 | 0,61 | 0,79 | 0,07 | 0,06 | 0,02 |
| Neurología | 76 | 59 | 17 | 0,45 | 0,43 | 0,56 | 0,05 | 0,04 | 0,01 |
| Medicina Física y Rehabilitación | 45 | 39 | 6 | 0,27 | 0,28 | 0,20 | 0,03 | 0,03 | 0,00 |
| Medicina y Resto de especialidades médicas | 535 | 392 | 143 | 3,19 | 2,85 | 4,73 | 0,37 | 0,27 | 0,10 |
| Angiología y Cirugía vascular | 8 | 4 | 4 | 0,05 | 0,03 | 0,13 | 0,01 | 0,00 | 0,00 |
| Cirugía Cardíaca | 18 | 9 | 9 | 0,11 | 0,07 | 0,30 | 0,01 | 0,01 | 0,01 |
| Cirugía General y del Aparato Digestivo | 198 | 143 | 55 | 1,18 | 1,04 | 1,82 | 0,14 | 0,10 | 0,04 |
| Cirugía Oral y Maxilofacial | 41 | 19 | 22 | 0,24 | 0,14 | 0,73 | 0,03 | 0,01 | 0,02 |
| Cirugía Ortopédica y Traumatología | 229 | 127 | 102 | 1,36 | 0,92 | 3,38 | 0,16 | 0,09 | 0,07 |
| Cirugía Pediátrica | 21 | 12 | 9 | 0,13 | 0,09 | 0,30 | 0,08 | 0,05 | 0,03 |
| Cirugía Plástica Estética y Reparadora | 42 | 12 | 30 | 0,25 | 0,09 | 0,99 | 0,03 | 0,01 | 0,02 |
| Cirugía Torácica | 8 | 5 | 3 | 0,05 | 0,04 | 0,10 | 0,01 | 0,00 | 0,00 |
| Dermatología Médico-Quirúrgica | 53 | 37 | 16 | 0,32 | 0,27 | 0,53 | 0,04 | 0,03 | 0,01 |
| Neurocirugía | 19 | 9 | 10 | 0,11 | 0,07 | 0,33 | 0,01 | 0,01 | 0,01 |
| Obstetricia y Ginecología | 248 | 135 | 113 | 1,48 | 0,98 | 3,74 | 0,41 | 0,22 | 0,19 |
| Oftalmología | 135 | 87 | 48 | 0,80 | 0,63 | 1,59 | 0,09 | 0,06 | 0,03 |
| Otorrinolaringología | 99 | 69 | 30 | 0,59 | 0,50 | 0,99 | 0,07 | 0,05 | 0,02 |
| Urología | 98 | 58 | 40 | 0,58 | 0,42 | 1,32 | 0,07 | 0,04 | 0,03 |
| Pediatría | 147 | 118 | 29 | 0,88 | 0,86 | 0,96 | 0,57 | 0,46 | 0,11 |
| Medicina Intensiva | 107 | 78 | 29 | 0,64 | 0,57 | 0,96 | 0,07 | 0,05 | 0,02 |
| Psiquiatría | 104 | 78 | 26 | 0,62 | 0,57 | 0,86 | 0,07 | 0,05 | 0,02 |
| Servicios Centrales | 371 | 336 | 35 | 2,21 | 2,44 | 1,16 | 0,25 | 0,23 | 0,02 |
| Urgencias-Guardia | 346 | 250 | 96 | 2,06 | 1,82 | 3,18 | 0,24 | 0,17 | 0,07 |
| Farmacéuticos | 63 | 49 | 14 | 0,38 | 0,36 | 0,46 | 0,04 | 0,03 | 0,01 |
| Otros Titulados Superiores y Medios | 68 | 50 | 18 | 0,40 | 0,36 | 0,60 | 0,05 | 0,03 | 0,01 |

12.5.5. Atención Especializada. Personal según categorías y dependencia del centro hospitalario. ECSAE.

| 2014 | MURCIA (Región de) | | | | | | | | |
|---------------------------------------|--------------------|--------------|------------|---------------------------|--------------|--------------|--------------------------|-------------|-------------|
| | Número | | | Porcentaje sobre el total | | | Tasa por 1000 habitantes | | |
| | Total | SMS | Privados | Total | SMS | Privados | Total | SMS | Privados |
| Enfermeros | 4.492 | 3.969 | 523 | 26,75 | 28,83 | 17,31 | 3,07 | 2,71 | 0,36 |
| Enfermeros no especialistas | 4.273 | 3.780 | 493 | 25,45 | 27,45 | 16,31 | 2,92 | 2,58 | 0,34 |
| Matronas | 155 | 129 | 26 | 0,92 | 0,94 | 0,86 | 0,44 | 0,36 | 0,07 |
| Otros enfermeros especialistas | 64 | 60 | 4 | 0,38 | 0,44 | 0,13 | 0,04 | 0,04 | 0,00 |
| Fisioterapeutas | 178 | 113 | 65 | 1,06 | 0,82 | 2,15 | 0,12 | 0,08 | 0,04 |
| Terapeutas ocupacionales | 20 | 9 | 11 | 0,12 | 0,07 | 0,36 | 0,01 | 0,01 | 0,01 |
| Técnicos Sanitarios | 4.454 | 3.764 | 690 | 26,53 | 27,34 | 22,83 | 3,04 | 2,57 | 0,47 |
| Grado superior | 741 | 688 | 53 | 4,41 | 5,00 | 1,75 | 0,51 | 0,47 | 0,04 |
| Grado medio | 3.713 | 3.076 | 637 | 22,11 | 22,34 | 21,08 | 2,54 | 2,10 | 0,44 |
| Otros Sanitarios | 10 | 1 | 9 | 0,06 | 0,01 | 0,30 | 0,01 | 0,00 | 0,01 |
| PERSONAL NO SANITARIO | 4.119 | 3.402 | 717 | 24,53 | 24,71 | 23,73 | 2,82 | 2,33 | 0,49 |
| Dirección y Gestión | 211 | 140 | 71 | 1,26 | 1,02 | 2,35 | 0,14 | 0,10 | 0,05 |
| Trabajadores Sociales | 31 | 23 | 8 | 0,18 | 0,17 | 0,26 | 0,02 | 0,02 | 0,01 |
| Personal de oficio | 511 | 346 | 165 | 3,04 | 2,51 | 5,46 | 0,35 | 0,24 | 0,11 |
| Administrativos | 1.591 | 1.343 | 248 | 9,48 | 9,75 | 8,21 | 1,09 | 0,92 | 0,17 |
| Otros no Sanitarios (incl. celadores) | 1.775 | 1.550 | 225 | 10,57 | 11,26 | 7,45 | 1,21 | 1,06 | 0,15 |

ECSAE: Estadística de Centros Sanitarios de Atención Especializada.

Un profesional sólo puede ser contabilizado en una especialidad. Sin embargo, las categorías "SMS" y "Privados" no son excluyentes (puede haber profesionales que estén en ambas categorías).

TASAS 1000 HAB Obstetricia y Ginecología: tasa por 1.000 mujeres de 15 y más años. Pediatría y Cirugía Pediátrica: tasa por 1.000 niños de 0 a 14 años. Matronas: tasa por 1.000 mujeres en edad fértil. En el resto: tasa por 1.000 habitantes

Fuente: Consejería de Sanidad. Indicadores Hospitalarios de la Región de Murcia

12.5.6. Atención Especializada. Evolución del número de médicos, técnicos sanitarios y enfermeros por 1.000 habitantes según dependencia del centro hospitalario.

| | Tasa por 1000 habitantes | | | | | | | | | | |
|----------------------------|--------------------------|------|------|------|------|------|------|------|------|------|------|
| | MURCIA (Región de) | | | | | | | | | | |
| | 2004 | 2005 | 2006 | 2007 | 2008 | 2009 | 2010 | 2011 | 2012 | 2013 | 2014 |
| Médicos | | | | | | | | | | | |
| Total | 1,94 | 1,92 | 1,93 | 2,01 | 2,01 | 2,07 | 2,20 | 2,28 | 2,29 | 2,28 | 2,32 |
| SMS | 1,36 | 1,37 | 1,40 | 1,47 | 1,47 | 1,54 | 1,61 | 1,68 | 1,67 | 1,65 | 1,65 |
| Privados | 0,57 | 0,54 | 0,53 | 0,54 | 0,53 | 0,53 | 0,59 | 0,60 | 0,62 | 0,64 | 0,67 |
| Técnicos Sanitarios | | | | | | | | | | | |
| Total | 2,73 | 2,76 | 2,91 | 3,10 | 3,14 | 3,15 | 3,19 | 3,18 | 3,11 | 3,03 | 3,04 |
| SMS | 2,30 | 2,33 | 2,47 | 2,62 | 2,67 | 2,68 | 2,71 | 2,74 | 2,65 | 2,56 | 2,57 |
| Privados | 0,44 | 0,42 | 0,44 | 0,48 | 0,47 | 0,46 | 0,48 | 0,44 | 0,46 | 0,46 | 0,47 |
| Enfermeros | | | | | | | | | | | |
| Total | 2,66 | 2,65 | 2,80 | 3,00 | 3,08 | 3,11 | 3,10 | 3,13 | 3,05 | 3,01 | 3,07 |
| SMS | 2,38 | 2,37 | 2,51 | 2,67 | 2,76 | 2,78 | 2,76 | 2,80 | 2,73 | 2,66 | 2,71 |
| Privados | 0,28 | 0,28 | 0,29 | 0,34 | 0,32 | 0,33 | 0,34 | 0,33 | 0,33 | 0,36 | 0,36 |

Fuente: Consejería de Sanidad. Indicadores Hospitalarios de la Región de Murcia

12.5.7. Atención Especializada. Evolución del número de médicos, técnicos sanitarios y enfermeros por 100 camas en funcionamiento según dependencia del centro hospitalario.

| | Tasa por 100 camas en funcionamiento | | | | | | | | | | |
|----------------------------|--------------------------------------|---------|---------|---------|---------|---------|---------|---------|---------|---------|---------|
| | MURCIA (Región de) | | | | | | | | | | |
| | 2004 | 2005 | 2006 | 2007 | 2008 | 2009 | 2010 | 2011 | 2012 | 2013 | 2014 |
| Médicos | | | | | | | | | | | |
| Total | 62,434 | 61,192 | 61,710 | 63,719 | 63,958 | 66,600 | 70,756 | 72,313 | 71,845 | 71,785 | 72,418 |
| SMS | 64,536 | 63,977 | 65,180 | 71,558 | 73,475 | 77,555 | 81,724 | 82,841 | 81,776 | 82,335 | 83,029 |
| Privados | 57,953 | 55,146 | 54,170 | 49,122 | 47,135 | 47,102 | 51,850 | 53,382 | 54,149 | 53,891 | 55,023 |
| Técnicos Sanitarios | | | | | | | | | | | |
| Total | 88,232 | 87,984 | 93,228 | 98,136 | 100,178 | 101,375 | 102,344 | 100,928 | 97,382 | 95,240 | 95,232 |
| SMS | 108,977 | 108,740 | 115,387 | 127,463 | 133,357 | 134,950 | 137,522 | 135,259 | 129,749 | 128,312 | 129,570 |
| Privados | 44,016 | 42,934 | 45,079 | 43,526 | 41,528 | 41,615 | 41,706 | 39,191 | 39,701 | 39,141 | 38,939 |
| Enfermeros | | | | | | | | | | | |
| Total | 85,869 | 84,617 | 89,699 | 95,044 | 98,152 | 100,266 | 99,693 | 99,461 | 95,773 | 94,874 | 96,044 |
| SMS | 113,040 | 110,439 | 117,289 | 129,700 | 137,539 | 140,076 | 140,256 | 138,314 | 133,534 | 132,968 | 136,627 |
| Privados | 27,953 | 28,571 | 29,752 | 30,514 | 28,527 | 29,408 | 29,773 | 29,589 | 28,478 | 30,256 | 29,515 |

Fuente: Consejería de Sanidad. Indicadores Hospitalarios de la Región de Murcia

12.5.8. Urgencia extrahospitalaria. Recursos humanos según áreas de salud y estamento profesional.

| | 2015 SUAP | | | | UME | | | |
|---------------------------------|--------------|------------|------------|-----------|------------|------------|----------|-----------|
| | Médicos | Enfermería | Celador | Conductor | Médicos | Enfermería | Celador | Conductor |
| MURCIA (Región de) | 227 | 227 | 108 | 71 | 102 | 91 | 1 | 51 |
| Área I - MURCIA OESTE | 50 | 50 | 20 | 30 | 10 | 10 | 0 | 0 |
| Área II - CARTAGENA | 38 | 38 | 20 | 12 | 20 | 20 | 0 | 22 |
| Área III - LORCA | 29 | 30 | 12 | 0 | 10 | 10 | 0 | 10 |
| Área IV - NOROESTE | 8 | 8 | 8 | 0 | 5 | 5 | 0 | 0 |
| Área V - ALTIPLANO | 14 | 13 | 8 | 0 | 10 | 10 | 0 | 0 |
| Área VI - VEGA MEDIA DEL SEGURA | 30 | 30 | 12 | 10 | 10 | 10 | 1 | 9 |
| Área VII - MURCIA ESTE | 20 | 20 | 8 | 19 | 5 | 5 | 0 | 10 |
| Área VIII - MAR MENOR | 24 | 24 | 12 | 0 | 10 | 10 | 0 | 0 |
| Área IX - VEGA ALTA DEL SEGURA | 14 | 14 | 8 | 0 | 5 | 5 | 0 | 0 |

Mapa sanitario 2009 de la Región de Murcia, Orden de la Consejería de Sanidad y Consumo de 24/04/2009, BORM 7 de mayo de 2009, modificado por Orden de 14 de mayo de la Consejería de Sanidad y Política Social, BORM 26 de mayo de 2015.

Los coordinadores del EAP, responsables de enfermería y coord de SUAP, son desempeñados por alguno de los trabajadores que figuran en plantilla.

En el total regional para las UME se incluye también el personal del Centro Coordinador de Urgencias, integrado dentro de la plataforma 112 de Emergencias de la Región de Murcia.

Fuente: Consejería de Sanidad. Dirección General de Planificación, Investigación, Farmacia y Atención al Ciudadano

12.5.9. Cuidados paliativos. Recursos humanos según áreas de salud y estamento profesional.

| 2015 | MURCIA (Región de) | Área I - MURCIA OESTE | Área II - CARTAGENA | Área III - LORCA | Área IV - NOROESTE | Área V - ALTIPLANO | Área VI - VEGA MEDIA DEL SEGURA | Área VII - MURCIA ESTE | Área VIII - MAR MENOR | Área IX - VEGA ALTA DEL SEGURA |
|--|--------------------------|-----------------------------|------------------------|---------------------|-----------------------|-----------------------|---------------------------------------|------------------------------|-----------------------------|---|
| Equipo de Soporte de Atención Domiciliaria (ESAD) | | | | | | | | | | |
| Médicos | 15 | 2 | 3 | 2 | 1 | 1 | 2 | 2 | 1 | 1 |
| Enfermería | 15 | 2 | 3 | 2 | 1 | 1 | 2 | 2 | 1 | 1 |
| Auxiliares enfermería | 8 | 1 | 1 | 1 | 1 | 1 | 1 | 1 | 1 | 0 |
| Equipo de Soporte de Atención Hospitalaria (ESAH) | | | | | | | | | | |
| Médicos | 8 | 2 | 1 | 1 | 1 | 0 | 1 | 2 | 0 | 0 |
| Enfermería | 8 | 1 | 1 | 1 | 0 | 1 | 1 | 1 | 1 | 1 |
| Protocolo Cuidados Paliativos Pediátrico (PCCP) | | | | | | | | | | |
| Médicos | 2 | 2 | 0 | 0 | 0 | 0 | 0 | 0 | 0 | 0 |
| Enfermería | 2 | 2 | 0 | 0 | 0 | 0 | 0 | 0 | 0 | 0 |

Mapa sanitario 2009 de la Región de Murcia, Orden de la Consejería de Sanidad y Consumo de 24/04/2009, BORM 7 de mayo de 2009, modificado por Orden de 14 de mayo de la Consejería de Sanidad y Política Social, BORM 26 de mayo de 2015.

Fuente: Consejería de Sanidad. Dirección General de Planificación, Investigación, Farmacia y Atención al Ciudadano

12.5.10. Salud mental. Evolución de los recursos humanos según tipo.

| | 2004 | 2005 | 2006 | 2007 | 2008 | 2009 | 2010 | 2011 | 2012 | 2013 | 2014 | 2015 |
|---|------|------|------|------|------|------|------|------|------|------|------|------|
| En Unidades de Internamiento (hospitalarias) | | | | | | | | | | | | |
| Psiquiatras | 23 | 27 | 34 | 34 | 34 | 36 | 36 | 39 | 39 | 40 | 42 | 42 |
| Psicólogos | 8 | 10 | 10 | 10 | 11 | 13 | 13 | 13 | 13 | 14 | 14 | 14 |
| En Centros de Salud Mental o Centros de Atención a Drogodependientes | | | | | | | | | | | | |
| Psiquiatras | 49 | 57 | 63 | 64 | 68 | 75 | 78 | 84 | 89 | 92 | 96 | 96 |
| Médicos drogas | 10 | 6 | 3 | 3 | 3 | 3 | 3 | 3 | 2 | 3 | 3 | 3 |
| Psicólogos | 40 | 43 | 46 | 53 | 58 | 63 | 63 | 72 | 72 | 75 | 77 | 77 |

Fuente: Servicio Murciano de Salud. Subdirección General de Programas, Innovación y Cronicidad

12.5.11. Profesionales sanitarios colegiados. Evolución del número de profesionales según disciplina.

| | 2006 | 2007 | 2008 | 2009 | 2010 | 2011 | 2012 | 2013 | 2014 | 2015 |
|--|---------|---------|---------|---------|---------|---------|---------|---------|---------|---------|
| MURCIA (Región de) | | | | | | | | | | |
| Dentistas | 738 | 767 | 797 | 843 | 889 | 938 | 963 | 1.012 | 1.027 | 1.062 |
| Dietistas Nutricionistas | | | | | | | | | 75 | 111 |
| Diplomados en Enfermería | 4.666 | 4.687 | 4.860 | 4.893 | 5.060 | 5.905 | 5.529 | 5.541 | 5.618 | 5.848 |
| Diplomados en Enfermería con título de Matrona | 161 | 163 | 169 | 164 | 163 | 191 | 208 | 241 | 253 | 267 |
| Farmacéuticos | 1.436 | 1.469 | 1.511 | 1.534 | 1.564 | 1.576 | 1.627 | 1.647 | 1.652 | 1.688 |
| Físicos | | | | | | | | | 1 | 1 |
| Fisioterapeutas | 1.093 | 1.200 | 1.281 | 1.324 | 1.388 | 1.420 | 1.447 | 1.473 | 1.511 | 1.617 |
| Logopedas | | | | | | | | | 499 | 568 |
| Médicos | 5.144 | 5.314 | 5.583 | 5.833 | 6.070 | 6.246 | 6.345 | 6.483 | 6.624 | 6.800 |
| Ópticos-Optometristas | | | | | | 648 | 629 | 658 | 665 | 676 |
| Podólogos | 107 | 116 | 121 | 126 | 133 | 139 | 152 | 144 | 146 | 142 |
| Protésicos Dentales | | | | | | | 167 | 177 | 185 | 189 |
| Psicólogos | | | | | | | 338 | 427 | 1.325 | 1.267 |
| Químicos | | | | | | | | 2 | 3 | 5 |
| Terapeutas Ocupacionales | | | | | | | | | 64 | 99 |
| Veterinarios | 777 | 822 | 835 | 854 | 838 | 825 | 819 | 826 | 846 | 872 |
| ESPAÑA | | | | | | | | | | |
| Dentistas | 23.300 | 24.515 | 25.697 | 26.725 | 27.826 | 29.070 | 31.187 | 32.445 | 33.286 | 34.641 |
| Dietistas Nutricionistas | | | | | | | | 2.010 | 2.551 | 2.884 |
| Diplomados en Enfermería | 237.050 | 242.990 | 250.020 | 255.445 | 262.915 | 268.309 | 265.569 | 266.495 | 274.817 | 284.184 |
| Diplomados en Enfermería con título de Matrona | 6.868 | 7.057 | 7.217 | 7.354 | 7.580 | 7.713 | 7.930 | 8.297 | 8.531 | 8.571 |
| Farmacéuticos | 60.961 | 61.758 | 62.507 | 63.377 | 64.203 | 64.977 | 65.472 | 66.657 | 68.381 | 69.774 |
| Físicos | | | | | | 49 | 49 | 58 | 100 | 133 |
| Fisioterapeutas | 26.343 | 28.720 | 31.229 | 33.288 | 35.630 | 37.480 | 38.630 | 39.936 | 42.490 | 45.045 |
| Logopedas | | | | | | | | 6.197 | 7.385 | 8.147 |
| Médicos | 203.091 | 208.098 | 213.977 | 219.031 | 223.484 | 226.424 | 228.917 | 232.816 | 238.240 | 242.840 |
| Ópticos-Optometristas | | | | | | 15.141 | 15.220 | 15.825 | 15.930 | 16.317 |
| Podólogos | 4.554 | 4.909 | 5.114 | 5.263 | 5.540 | 5.814 | 6.050 | 6.197 | 6.423 | 6.867 |
| Protésicos Dentales | | | | | | | 6.161 | 6.232 | 6.247 | 6.672 |
| Psicólogos | | | | | | | 7.131 | 12.404 | 28.707 | 26.879 |
| Químicos | | | | | | | | 424 | 383 | 351 |

12.5.11. Profesionales sanitarios colegiados. Evolución del número de profesionales según disciplina.

| | 2006 | 2007 | 2008 | 2009 | 2010 | 2011 | 2012 | 2013 | 2014 | 2015 |
|--------------------------|--------|--------|--------|--------|--------|--------|--------|--------|--------|--------|
| Terapeutas Ocupacionales | | | | | | | | 1.783 | 2.338 | 2.304 |
| Veterinarios | 26.502 | 27.594 | 28.188 | 28.403 | 28.949 | 29.060 | 29.096 | 29.541 | 30.289 | 31.242 |

Son datos a 31 de diciembre.

Los datos de Diplomados en Enfermería con título de Matrona pueden estar infraestimados, al no ser legalmente obligatorio estar colegiado en una determinada titulación de Diplomados en Enfermería para poder ejercerla.

Fuente: INE. Profesionales Sanitarios Colegiados

12.5.12. Profesionales sanitarios colegiados. Evolución del número de profesionales según disciplina, grupos de edad y sexo.

| MURCIA (Región de) | | | | | | | | | | | | |
|---|--------------|--------------|--------------|--------------|--------------|--------------|--------------|--------------|--------------|--------------|--------------|--------------|
| | 2012 | | | 2013 | | | 2014 | | | 2015 | | |
| | TOTAL | Hombres | Mujeres | TOTAL | Hombres | Mujeres | TOTAL | Hombres | Mujeres | TOTAL | Hombres | Mujeres |
| Dentistas | 963 | 441 | 522 | 1.012 | 468 | 544 | 1.027 | 476 | 551 | 1.062 | 482 | 580 |
| Menos de 35 años | 444 | 146 | 298 | 454 | 153 | 301 | 411 | 142 | 269 | 438 | 149 | 289 |
| De 35 a 44 años | 260 | 106 | 154 | 288 | 122 | 166 | 335 | 141 | 194 | 344 | 142 | 202 |
| De 45 a 54 años | 152 | 107 | 45 | 138 | 90 | 48 | 112 | 61 | 51 | 107 | 61 | 46 |
| De 55 a 64 años | 95 | 71 | 24 | 121 | 92 | 29 | 154 | 120 | 34 | 159 | 119 | 40 |
| De 65 a 69 años | 7 | 6 | 1 | 5 | 5 | 0 | 7 | 5 | 2 | 7 | 5 | 2 |
| De 70 y más años | 5 | 5 | 0 | 6 | 6 | 0 | 8 | 7 | 1 | 7 | 6 | 1 |
| Dietistas Nutricionistas | | | | | | | 75 | 18 | 57 | 111 | 26 | 85 |
| Menos de 35 años | | | | | | | 42 | 9 | 33 | 64 | 16 | 48 |
| De 35 a 44 años | | | | | | | 21 | 6 | 15 | 36 | 9 | 27 |
| De 45 a 54 años | | | | | | | 4 | 1 | 3 | 8 | 1 | 7 |
| De 55 a 64 años | | | | | | | 1 | 0 | 1 | 1 | 0 | 1 |
| De 65 a 69 años | | | | | | | 0 | 0 | 0 | 0 | 0 | 0 |
| De 70 y más años | | | | | | | 0 | 0 | 0 | 0 | 0 | 0 |
| No consta | | | | | | | 7 | 2 | 5 | 2 | 0 | 2 |
| Diplomados en Enfermería | 5.529 | 1.395 | 4.134 | 5.541 | 1.363 | 4.178 | 5.618 | 1.381 | 4.237 | 5.848 | 1.418 | 4.430 |
| Menos de 35 años | 2.089 | 340 | 1.749 | 2.050 | 335 | 1.715 | 1.959 | 334 | 1.625 | 2.040 | 353 | 1.687 |
| De 35 a 44 años | 1.372 | 311 | 1.061 | 1.468 | 310 | 1.158 | 1.707 | 356 | 1.351 | 1.839 | 385 | 1.454 |
| De 45 a 54 años | 766 | 262 | 504 | 729 | 226 | 503 | 879 | 228 | 651 | 891 | 214 | 677 |
| De 55 a 64 años | 711 | 289 | 422 | 796 | 339 | 457 | 1.030 | 436 | 594 | 1.032 | 442 | 590 |
| De 65 a 69 años | 24 | 10 | 14 | 19 | 9 | 10 | 26 | 15 | 11 | 28 | 13 | 15 |
| De 70 y más años | 14 | 11 | 3 | 15 | 10 | 5 | 17 | 12 | 5 | 18 | 11 | 7 |
| No consta | 553 | 172 | 381 | 464 | 134 | 330 | 0 | 0 | 0 | 0 | 0 | 0 |
| Diplomados en Enfermería con título de Matrona | 208 | 26 | 182 | 241 | 24 | 217 | 253 | 26 | 227 | 267 | 27 | 240 |
| Farmacéuticos | 1.627 | 623 | 1.004 | 1.647 | 631 | 1.016 | 1.652 | 633 | 1.019 | 1.688 | 641 | 1.047 |
| Menos de 35 años | 340 | 103 | 237 | 373 | 113 | 260 | 368 | 111 | 257 | 391 | 119 | 272 |
| De 35 a 44 años | 426 | 136 | 290 | 401 | 132 | 269 | 386 | 135 | 251 | 388 | 131 | 257 |
| De 45 a 54 años | 370 | 130 | 240 | 353 | 123 | 230 | 363 | 121 | 242 | 353 | 121 | 232 |

12.5.12. Profesionales sanitarios colegiados. Evolución del número de profesionales según disciplina, grupos de edad y sexo.

| MURCIA (Región de) | | | | | | | | | | | | |
|------------------------------|--------------|--------------|--------------|--------------|--------------|--------------|--------------|--------------|--------------|--------------|--------------|--------------|
| | 2012 | | | 2013 | | | 2014 | | | 2015 | | |
| | TOTAL | Hombres | Mujeres | TOTAL | Hombres | Mujeres | TOTAL | Hombres | Mujeres | TOTAL | Hombres | Mujeres |
| De 55 a 64 años | 295 | 150 | 145 | 317 | 151 | 166 | 326 | 149 | 177 | 336 | 149 | 187 |
| De 65 a 69 años | 49 | 17 | 32 | 58 | 28 | 30 | 59 | 32 | 27 | 71 | 40 | 31 |
| De 70 y más años | 147 | 87 | 60 | 145 | 84 | 61 | 150 | 85 | 65 | 149 | 81 | 68 |
| Físicos | | | | | | | 1 | 1 | 0 | 1 | 1 | 0 |
| Fisioterapeutas | 1.447 | 509 | 938 | 1.473 | 514 | 959 | 1.511 | 533 | 978 | 1.617 | 583 | 1.034 |
| Menos de 35 años | 985 | 321 | 664 | 909 | 292 | 617 | 863 | 280 | 583 | 879 | 299 | 580 |
| De 35 a 44 años | 385 | 142 | 243 | 476 | 170 | 306 | 548 | 197 | 351 | 624 | 225 | 399 |
| De 45 a 54 años | 45 | 22 | 23 | 52 | 26 | 26 | 60 | 27 | 33 | 76 | 33 | 43 |
| De 55 a 64 años | 28 | 20 | 8 | 30 | 20 | 10 | 34 | 23 | 11 | 33 | 21 | 12 |
| De 65 a 69 años | 4 | 4 | 0 | 5 | 5 | 0 | 5 | 5 | 0 | 3 | 3 | 0 |
| De 70 y más años | 0 | 0 | 0 | 1 | 1 | 0 | 1 | 1 | 0 | 2 | 2 | 0 |
| Logopedas | | | | | | | 499 | 44 | 455 | 568 | 47 | 521 |
| Menos de 35 años | | | | | | | 152 | 4 | 148 | 201 | 4 | 197 |
| De 35 a 44 años | | | | | | | 187 | 20 | 167 | 189 | 21 | 168 |
| De 45 a 54 años | | | | | | | 100 | 13 | 87 | 109 | 13 | 96 |
| De 55 a 64 años | | | | | | | 55 | 6 | 49 | 64 | 8 | 56 |
| De 65 a 69 años | | | | | | | 3 | 1 | 2 | 2 | 0 | 2 |
| De 70 y más años | | | | | | | 2 | 0 | 2 | 3 | 1 | 2 |
| Médicos | 6.345 | 3.633 | 2.712 | 6.483 | 3.657 | 2.826 | 6.624 | 3.670 | 2.954 | 6.800 | 3.692 | 3.108 |
| Menos de 35 años | 1.288 | 470 | 818 | 1.303 | 452 | 851 | 1.320 | 434 | 886 | 1.367 | 435 | 932 |
| De 35 a 44 años | 1.365 | 597 | 768 | 1.388 | 597 | 791 | 1.407 | 605 | 802 | 1.424 | 595 | 829 |
| De 45 a 54 años | 1.731 | 1.021 | 710 | 1.588 | 921 | 667 | 1.454 | 801 | 653 | 1.377 | 717 | 660 |
| De 55 a 64 años | 1.387 | 1.018 | 369 | 1.588 | 1.125 | 463 | 1.774 | 1.224 | 550 | 1.918 | 1.306 | 612 |
| De 65 a 69 años | 222 | 194 | 28 | 236 | 209 | 27 | 277 | 246 | 31 | 300 | 262 | 38 |
| De 70 y más años | 352 | 333 | 19 | 380 | 353 | 27 | 392 | 360 | 32 | 414 | 377 | 37 |
| Ópticos-Optometristas | 629 | 182 | 447 | 658 | 185 | 473 | 665 | 185 | 480 | 676 | 189 | 487 |
| Menos de 35 años | 255 | 43 | 212 | 238 | 36 | 202 | 202 | 35 | 167 | 205 | 33 | 172 |
| De 35 a 44 años | 259 | 81 | 178 | 285 | 83 | 202 | 315 | 81 | 234 | 316 | 84 | 232 |

12.5.12. Profesionales sanitarios colegiados. Evolución del número de profesionales según disciplina, grupos de edad y sexo.

| MURCIA (Región de) | | | | | | | | | | | | |
|---------------------------------|------------|------------|------------|------------|------------|------------|--------------|------------|--------------|--------------|------------|--------------|
| | 2012 | | | 2013 | | | 2014 | | | 2015 | | |
| | TOTAL | Hombres | Mujeres | TOTAL | Hombres | Mujeres | TOTAL | Hombres | Mujeres | TOTAL | Hombres | Mujeres |
| De 45 a 54 años | 84 | 38 | 46 | 99 | 43 | 56 | 105 | 44 | 61 | 106 | 44 | 62 |
| De 55 a 64 años | 21 | 13 | 8 | 25 | 15 | 10 | 32 | 17 | 15 | 38 | 20 | 18 |
| De 65 a 69 años | 6 | 4 | 2 | 6 | 5 | 1 | 5 | 4 | 1 | 5 | 4 | 1 |
| De 70 y más años | 4 | 3 | 1 | 5 | 3 | 2 | 6 | 4 | 2 | 6 | 4 | 2 |
| Podólogos | 152 | 73 | 79 | 144 | 70 | 74 | 146 | 71 | 75 | 142 | 68 | 74 |
| Menos de 35 años | 99 | 35 | 64 | 68 | 24 | 44 | 47 | 15 | 32 | 60 | 19 | 41 |
| De 35 a 44 años | 24 | 15 | 9 | 49 | 26 | 23 | 68 | 34 | 34 | 52 | 28 | 24 |
| De 45 a 54 años | 19 | 15 | 4 | 11 | 6 | 5 | 14 | 8 | 6 | 14 | 7 | 7 |
| De 55 a 64 años | 8 | 6 | 2 | 13 | 11 | 2 | 13 | 10 | 3 | 12 | 10 | 2 |
| De 65 a 69 años | 0 | 0 | 0 | 1 | 1 | 0 | 2 | 2 | 0 | 2 | 2 | 0 |
| De 70 y más años | 2 | 2 | 0 | 2 | 2 | 0 | 2 | 2 | 0 | 2 | 2 | 0 |
| Protésicos Dentales | 167 | 130 | 37 | 177 | 138 | 39 | 185 | 142 | 43 | 189 | 145 | 44 |
| Menos de 35 años | 35 | 18 | 17 | 35 | 18 | 17 | 51 | 30 | 21 | 55 | 33 | 22 |
| De 35 a 44 años | 66 | 52 | 14 | 70 | 55 | 15 | 70 | 54 | 16 | 71 | 55 | 16 |
| De 45 a 54 años | 46 | 41 | 5 | 48 | 43 | 5 | 45 | 40 | 5 | 44 | 39 | 5 |
| De 55 a 64 años | 15 | 14 | 1 | 18 | 16 | 2 | 15 | 14 | 1 | 15 | 14 | 1 |
| De 65 a 69 años | 4 | 4 | 0 | 5 | 5 | 0 | 3 | 3 | 0 | 3 | 3 | 0 |
| De 70 y más años | 1 | 1 | 0 | 1 | 1 | 0 | 1 | 1 | 0 | 1 | 1 | 0 |
| Psicólogos | 338 | 100 | 238 | 427 | 117 | 310 | 1.325 | 242 | 1.083 | 1.267 | 230 | 1.037 |
| Menos de 35 años | 36 | 8 | 28 | 148 | 20 | 128 | 607 | 87 | 520 | 505 | 71 | 434 |
| De 35 a 44 años | 101 | 27 | 74 | 123 | 31 | 92 | 380 | 63 | 317 | 407 | 65 | 342 |
| De 45 a 54 años | 137 | 36 | 101 | 110 | 45 | 65 | 239 | 62 | 177 | 229 | 56 | 173 |
| De 55 a 64 años | 55 | 24 | 31 | 43 | 19 | 24 | 94 | 27 | 67 | 119 | 35 | 84 |
| De 65 a 69 años | 7 | 3 | 4 | 2 | 1 | 1 | 2 | 1 | 1 | 1 | 0 | 1 |
| De 70 y más años | 2 | 2 | 0 | 1 | 1 | 0 | 3 | 2 | 1 | 6 | 3 | 3 |
| Químicos | | | | 2 | 1 | 1 | 3 | 2 | 1 | 5 | 3 | 2 |
| Terapeutas Ocupacionales | | | | | | | 64 | 6 | 58 | 99 | 8 | 91 |
| Menos de 35 años | | | | | | | 46 | 4 | 42 | 71 | 3 | 68 |
| De 35 a 44 años | | | | | | | 11 | 1 | 10 | 17 | 4 | 13 |

12.5.12. Profesionales sanitarios colegiados. Evolución del número de profesionales según disciplina, grupos de edad y sexo.

| | MURCIA (Región de) | | | | | | | | | | | |
|---------------------|--------------------|------------|------------|------------|------------|------------|------------|------------|------------|------------|------------|------------|
| | 2012 | | | 2013 | | | 2014 | | | 2015 | | |
| | TOTAL | Hombres | Mujeres | TOTAL | Hombres | Mujeres | TOTAL | Hombres | Mujeres | TOTAL | Hombres | Mujeres |
| De 45 a 54 años | | | | | | | 5 | 1 | 4 | 9 | 1 | 8 |
| De 55 a 64 años | | | | | | | 2 | 0 | 2 | 2 | 0 | 2 |
| De 65 a 69 años | | | | | | | 0 | 0 | 0 | 0 | 0 | 0 |
| De 70 y más años | | | | | | | 0 | 0 | 0 | 0 | 0 | 0 |
| Veterinarios | 819 | 454 | 365 | 826 | 456 | 370 | 846 | 470 | 376 | 872 | 479 | 393 |
| Menos de 35 años | 236 | 83 | 153 | 210 | 65 | 145 | 212 | 70 | 142 | 203 | 68 | 135 |
| De 35 a 44 años | 278 | 143 | 135 | 282 | 144 | 138 | 279 | 141 | 138 | 277 | 132 | 145 |
| De 45 a 54 años | 225 | 151 | 74 | 250 | 167 | 83 | 270 | 180 | 90 | 298 | 192 | 106 |
| De 55 a 64 años | 37 | 34 | 3 | 42 | 38 | 4 | 39 | 33 | 6 | 48 | 41 | 7 |
| De 65 a 69 años | 5 | 5 | 0 | 5 | 5 | 0 | 9 | 9 | 0 | 11 | 11 | 0 |
| De 70 y más años | 38 | 38 | 0 | 37 | 37 | 0 | 37 | 37 | 0 | 35 | 35 | 0 |

Son datos a 31 de diciembre.

Los datos de Diplomados en Enfermería con título de Matrona pueden estar infraestimados, al no ser legalmente obligatorio estar colegiado en una determinada titulación de Diplomados en Enfermería para poder ejercerla.

Fuente: INE. Profesionales Sanitarios Colegiados

12.5.13. Profesionales sanitarios colegiados. Evolución del número de profesionales según disciplina, situación laboral y sexo.

| | MURCIA (Región de) | | | | | | | | | | | |
|---|--------------------|--------------|--------------|--------------|--------------|--------------|--------------|--------------|--------------|--------------|--------------|--------------|
| | 2012 | | | 2013 | | | 2014 | | | 2015 | | |
| | TOTAL | Hombres | Mujeres | TOTAL | Hombres | Mujeres | TOTAL | Hombres | Mujeres | TOTAL | Hombres | Mujeres |
| Dentistas | | | | | | | | | | | | |
| Total | 963 | 441 | 522 | 1.012 | 468 | 544 | 1.027 | 476 | 551 | 1.062 | 482 | 580 |
| Colegiados no jubilados | 963 | 441 | 522 | 1.012 | 468 | 544 | 1.027 | 476 | 551 | 1.062 | 482 | 580 |
| Dietistas Nutricionistas | | | | | | | | | | | | |
| Total | | | | | | | 75 | 18 | 57 | 111 | 26 | 85 |
| Colegiados no jubilados | | | | | | | 75 | 18 | 57 | 109 | 26 | 83 |
| No consta | | | | | | | 0 | 0 | 0 | 2 | 0 | 2 |
| Diplomados en Enfermería | | | | | | | | | | | | |
| Total | 5.529 | 1.395 | 4.134 | 5.541 | 1.363 | 4.178 | 5.618 | 1.381 | 4.237 | 5.848 | 1.418 | 4.430 |
| Colegiados no jubilados | 5.529 | 1.395 | 4.134 | 5.541 | 1.363 | 4.178 | 5.618 | 1.381 | 4.237 | 5.848 | 1.418 | 4.430 |
| Diplomados en Enfermería con título de Matrona | | | | | | | | | | | | |
| Total | 208 | 26 | 182 | 241 | 24 | 217 | 253 | 26 | 227 | 267 | 27 | 240 |
| Colegiados no jubilados | 208 | 26 | 182 | 241 | 24 | 217 | 253 | 26 | 227 | 267 | 27 | 240 |
| Farmacéuticos | | | | | | | | | | | | |
| Total | 1.627 | 623 | 1.004 | 1.647 | 631 | 1.016 | 1.652 | 633 | 1.019 | 1.688 | 641 | 1.047 |
| Colegiados no jubilados | 1.528 | 569 | 959 | 1.542 | 576 | 966 | 1.532 | 569 | 963 | 1.568 | 579 | 989 |
| Colegiados jubilados | 99 | 54 | 45 | 105 | 55 | 50 | 120 | 64 | 56 | 120 | 62 | 58 |
| Físicos | | | | | | | | | | | | |
| Total | | | | | | | 1 | 1 | 0 | 1 | 1 | 0 |
| Fisioterapeutas | | | | | | | | | | | | |
| Total | 1.447 | 509 | 938 | 1.473 | 514 | 959 | 1.511 | 533 | 978 | 1.617 | 583 | 1.034 |
| Colegiados no jubilados | 1.446 | 508 | 938 | 1.472 | 513 | 959 | 1.510 | 532 | 978 | 1.617 | 583 | 1.034 |
| Colegiados jubilados | 1 | 1 | 0 | 1 | 1 | 0 | 1 | 1 | 0 | 0 | 0 | 0 |
| Logopedas | | | | | | | | | | | | |
| Total | | | | | | | 499 | 44 | 455 | 568 | 47 | 521 |
| Colegiados no jubilados | | | | | | | 499 | 44 | 455 | 563 | 46 | 517 |
| Colegiados jubilados | | | | | | | 0 | 0 | 0 | 5 | 1 | 4 |

12.5.13. Profesionales sanitarios colegiados. Evolución del número de profesionales según disciplina, situación laboral y sexo.

| | MURCIA (Región de) | | | | | | | | | | | |
|---------------------------------|--------------------|--------------|--------------|--------------|--------------|--------------|--------------|--------------|--------------|--------------|--------------|--------------|
| | 2012 | | | 2013 | | | 2014 | | | 2015 | | |
| | TOTAL | Hombres | Mujeres | TOTAL | Hombres | Mujeres | TOTAL | Hombres | Mujeres | TOTAL | Hombres | Mujeres |
| Médicos | | | | | | | | | | | | |
| Total | 6.345 | 3.633 | 2.712 | 6.483 | 3.657 | 2.826 | 6.624 | 3.670 | 2.954 | 6.800 | 3.692 | 3.108 |
| Colegiados no jubilados | 5.906 | 3.234 | 2.672 | 5.997 | 3.223 | 2.774 | 6.111 | 3.212 | 2.899 | 6.252 | 3.210 | 3.042 |
| Colegiados jubilados | 439 | 399 | 40 | 486 | 434 | 52 | 513 | 458 | 55 | 548 | 482 | 66 |
| Ópticos-Optometristas | | | | | | | | | | | | |
| Total | 629 | 182 | 447 | 658 | 185 | 473 | 665 | 185 | 480 | 676 | 189 | 487 |
| Colegiados no jubilados | 626 | 180 | 446 | 654 | 182 | 472 | 660 | 182 | 478 | 672 | 186 | 486 |
| Colegiados jubilados | 3 | 2 | 1 | 4 | 3 | 1 | 5 | 3 | 2 | 4 | 3 | 1 |
| Podólogos | | | | | | | | | | | | |
| Total | 152 | 73 | 79 | 144 | 70 | 74 | 146 | 71 | 75 | 142 | 68 | 74 |
| Colegiados no jubilados | 152 | 73 | 79 | 144 | 70 | 74 | 144 | 69 | 75 | 141 | 67 | 74 |
| Colegiados jubilados | 0 | 0 | 0 | 0 | 0 | 0 | 2 | 2 | 0 | 1 | 1 | 0 |
| Protésicos Dentales | | | | | | | | | | | | |
| Total | 167 | 130 | 37 | 177 | 138 | 39 | 185 | 142 | 43 | 189 | 145 | 44 |
| Colegiados no jubilados | 163 | 126 | 37 | 173 | 134 | 39 | 181 | 138 | 43 | 185 | 141 | 44 |
| Colegiados jubilados | 2 | 2 | 0 | 2 | 2 | 0 | 0 | 0 | 0 | 0 | 0 | 0 |
| No consta | 2 | 2 | 0 | 2 | 2 | 0 | 4 | 4 | 0 | 4 | 4 | 0 |
| Psicólogos | | | | | | | | | | | | |
| Total | 338 | 100 | 238 | 427 | 117 | 310 | 1.325 | 242 | 1.083 | 1.267 | 230 | 1.037 |
| Colegiados no jubilados | 336 | 99 | 237 | 426 | 116 | 310 | 1.322 | 240 | 1.082 | 1.260 | 227 | 1.033 |
| Colegiados jubilados | 2 | 1 | 1 | 1 | 1 | 0 | 3 | 2 | 1 | 7 | 3 | 4 |
| Químicos | | | | | | | | | | | | |
| Total | | | | 2 | 1 | 1 | 3 | 2 | 1 | 5 | 3 | 2 |
| Colegiados no jubilados | | | | 2 | 1 | 1 | 3 | 2 | 1 | 5 | 3 | 2 |
| Terapeutas Ocupacionales | | | | | | | | | | | | |
| Total | | | | | | | 64 | 6 | 58 | 99 | 8 | 91 |
| Colegiados no jubilados | | | | | | | 64 | 6 | 58 | 99 | 8 | 91 |
| Veterinarios | | | | | | | | | | | | |
| Total | 819 | 454 | 365 | 826 | 456 | 370 | 846 | 470 | 376 | 872 | 479 | 393 |

12.5.13. Profesionales sanitarios colegiados. Evolución del número de profesionales según disciplina, situación laboral y sexo.

| | MURCIA (Región de) | | | | | | | | | | | |
|-------------------------|--------------------|---------|---------|-------|---------|---------|-------|---------|---------|-------|---------|---------|
| | 2012 | | | 2013 | | | 2014 | | | 2015 | | |
| | TOTAL | Hombres | Mujeres | TOTAL | Hombres | Mujeres | TOTAL | Hombres | Mujeres | TOTAL | Hombres | Mujeres |
| Colegiados no jubilados | 779 | 414 | 365 | 785 | 415 | 370 | 803 | 427 | 376 | 829 | 436 | 393 |
| Colegiados jubilados | 40 | 40 | 0 | 41 | 41 | 0 | 43 | 43 | 0 | 43 | 43 | 0 |

Son datos a 31 de diciembre.

Los datos de Diplomados en Enfermería con título de Matrona pueden estar infraestimados, al no ser legalmente obligatorio estar colegiado en una determinada titulación de

Fuente: INE. Profesionales Sanitarios Colegiados

12.6.1. Atención Primaria. Balance de los recursos sanitarios adscritos al mapa sanitario según áreas de salud.

| | 2015 | | | | | | | | | |
|-------------------------------------|-----------------------|----------------------------|-----------------------|--------------------|----------------------|----------------------|--------------------------------------|-----------------------------|----------------------------|-------------------------------------|
| | MURCIA (Región de) | Área I: Murcia Oeste | Área II: Cartagena | Área III: Lorca | Área IV: Noroeste | Área V: Altiplano | Área VI: Vega Media del Segura | Área VII: Murcia Este | Área VIII: Mar Menor | Área IX: Vega Alta del Segura |
| Equipos de Atención Primaria | 85 | 14 | 16 | 10 | 6 | 3 | 15 | 12 | 5 | 4 |
| Bases 061 | 17 | 2 | 4 | 2 | 1 | 2 | 2 | 1 | 2 | 1 |
| Centros de Salud | 85 | 14 | 16 | 10 | 6 | 3 | 15 | 12 | 5 | 4 |
| Centros de Salud Mental | 15 | 4 | 1 | 2 | 1 | 2 | 2 | 2 | 0 | 1 |
| Consultorios | 182 | 33 | 44 | 28 | 21 | 3 | 23 | 17 | 10 | 3 |
| PAC (Punto de Atención Continuada) | 12 | 1 | 2 | 2 | 3 | 0 | 2 | 1 | 0 | 1 |
| PEA (Punto de Especial Aislamiento) | 9 | 2 | 1 | 3 | 3 | 0 | 0 | 0 | 0 | 0 |
| Servicios de Urgencia | 27 | 5 | 5 | 3 | 2 | 2 | 3 | 2 | 3 | 2 |
| Zonas de Salud | 90 | 15 | 17 | 11 | 6 | 3 | 17 | 12 | 5 | 4 |
| Hospitales Públicos | 10 | 1 | 1 | 1 | 1 | 1 | 1 | 1 | 1 | 1 |

Mapa sanitario 2009 de la Región de Murcia, Orden de la Consejería de Sanidad y Consumo de 24/04/2009, BORM 7 de mayo de 2009, modificado por Orden de 14 de mayo de la Consejería de Sanidad y Política Social, BORM 26 de mayo de 2015.

Hospitales Públicos: El total regional incluye uno más correspondiente al Hospital Psiquiátrico Román Alberca que es de referencia regional.

Fuente: Consejería de Sanidad. Dirección General de Planificación, Investigación, Farmacia y Atención al Ciudadano

12.6.2. Atención Especializada. Evolución del número de establecimientos sanitarios según dependencia y tipo de centro.

| | MURCIA (Región de) | | | | | | | | | | | |
|------------------------------|--------------------|------|------|------|------|------|------|------|------|------|------|------|
| | 2004 | 2005 | 2006 | 2007 | 2008 | 2009 | 2010 | 2011 | 2012 | 2013 | 2014 | 2015 |
| Total | | | | | | | | | | | | |
| Total | 26 | 25 | 26 | 27 | 26 | 26 | 26 | 26 | 26 | 27 | 27 | 27 |
| Hospitales de agudos | 18 | 18 | 18 | 18 | 17 | 17 | 17 | 17 | 18 | 18 | 18 | 17 |
| Hospitales de larga estancia | 5 | 4 | 5 | 6 | 6 | 6 | 6 | 6 | 5 | 6 | 6 | 7 |
| Hospitales psiquiátricos | 3 | 3 | 3 | 3 | 3 | 3 | 3 | 3 | 3 | 3 | 3 | 3 |
| Públicos | | | | | | | | | | | | |
| Total | 11 | 11 | 11 | 11 | 10 | 10 | 10 | 10 | 10 | 10 | 10 | 10 |
| Hospitales de agudos | 10 | 10 | 10 | 10 | 9 | 9 | 9 | 9 | 9 | 9 | 9 | 9 |
| Hospitales de larga estancia | 0 | 0 | 0 | 0 | 0 | 0 | 0 | 0 | 0 | 0 | 0 | 0 |
| Hospitales psiquiátricos | 1 | 1 | 1 | 1 | 1 | 1 | 1 | 1 | 1 | 1 | 1 | 1 |
| Privados | | | | | | | | | | | | |
| Total | 15 | 14 | 15 | 16 | 16 | 16 | 16 | 16 | 16 | 17 | 17 | 17 |
| Hospitales de agudos | 8 | 8 | 8 | 8 | 8 | 8 | 8 | 8 | 9 | 9 | 9 | 8 |
| Hospitales de larga estancia | 5 | 4 | 5 | 6 | 6 | 6 | 6 | 6 | 5 | 6 | 6 | 7 |
| Hospitales psiquiátricos | 2 | 2 | 2 | 2 | 2 | 2 | 2 | 2 | 2 | 2 | 2 | 2 |

Datos a 31 de diciembre.

Fuente: Consejería de Sanidad. Catálogo de Hospitales Región de Murcia

12.6.3. Atención Especializada. Evolución de la dotación en los establecimientos sanitarios según dependencia.

| | MURCIA (Región de) | | | | | | | | | | | | | | | |
|----------------------------------|--------------------|-------|-------|-------|-------|-------|-------|-------|----------|-------|-------|-------|-------|-------|-------|-------|
| | Públicos | | | | | | | | Privados | | | | | | | |
| | 2008 | 2009 | 2010 | 2011 | 2012 | 2013 | 2014 | 2015 | 2008 | 2009 | 2010 | 2011 | 2012 | 2013 | 2014 | 2015 |
| Camas instaladas | 3.020 | 3.026 | 3.047 | 3.120 | 3.128 | 3.125 | 3.161 | 3.175 | 1.497 | 1.516 | 1.523 | 1.527 | 1.561 | 1.638 | 1.668 | 1.675 |
| Equipos de TAC | 15 | 15 | 15 | 17 | 17 | 17 | 17 | 18 | 6 | 6 | 6 | 6 | 6 | 7 | 7 | 6 |
| Equipos de resonanc. magnét. | 5 | 5 | 6 | 9 | 9 | 9 | 9 | 9 | 10 | 10 | 9 | 9 | 9 | 9 | 11 | 10 |
| Gammacámara | 0 | 0 | 1 | 2 | 2 | 2 | 2 | 2 | 0 | 0 | 0 | 0 | 0 | 0 | 0 | 0 |
| Sala de hemodinámica | 3 | 3 | 3 | 4 | 5 | 5 | 5 | 5 | 2 | 2 | 2 | 2 | 2 | 2 | 2 | 2 |
| Angiografía por sustrac. digital | 5 | 5 | 5 | 8 | 9 | 9 | 9 | 9 | 1 | 1 | 1 | 2 | 1 | 1 | 1 | 1 |
| Litotricia por ondas de choque | 0 | 0 | 0 | 0 | 0 | 0 | 0 | 0 | 1 | 1 | 1 | 1 | 1 | 1 | 2 | 2 |
| Bomba de cobalto | 0 | 0 | 0 | 0 | 0 | 0 | 0 | 0 | 0 | 0 | 0 | 0 | 0 | 0 | 0 | 0 |
| Acelerador de partículas | 3 | 3 | 3 | 5 | 5 | 5 | 5 | 5 | 0 | 0 | 0 | 0 | 0 | 0 | 0 | 0 |
| Equipos de SPECT | 3 | 3 | 3 | 4 | 4 | 4 | 4 | 4 | 1 | 1 | 1 | 1 | 1 | 1 | 1 | 1 |
| Equipos de PET | 1 | 1 | 1 | 2 | 2 | 2 | 2 | 2 | 0 | 0 | 0 | 0 | 0 | 0 | 0 | 0 |
| Mamógrafos | 11 | 11 | 11 | 11 | 11 | 10 | 11 | 11 | 4 | 5 | 5 | 5 | 6 | 7 | 8 | 8 |
| Densitómetros óseos | 0 | 0 | 0 | 0 | 0 | 0 | 0 | 1 | 4 | 5 | 5 | 4 | 4 | 4 | 4 | 4 |
| Equipos de hemodiálisis | 72 | 103 | 103 | 104 | 103 | 104 | 107 | 107 | 0 | 0 | 0 | 0 | 0 | 0 | 0 | 0 |

Datos a 31 de diciembre.

Fuente: Consejería de Sanidad. Catálogo de Hospitales Región de Murcia

12.6.4. Atención Especializada. Evolución de la dotación en funcionamiento en los establecimientos sanitarios según dependencia.

| | MURCIA (Región de) | | | | | | | | |
|---------------------------|--------------------|-------|-------|-------|-------|-------|-------|-------|-------|
| | 2006 | 2007 | 2008 | 2009 | 2010 | 2011 | 2012 | 2013 | 2014 |
| Total | | | | | | | | | |
| Camas | 4.223 | 4.399 | 4.686 | 4.509 | 4.565 | 4.634 | 4.660 | 4.643 | 4.677 |
| Incubadoras | 95 | 95 | 98 | 112 | 114 | 121 | 121 | 126 | 125 |
| Quirófanos | 111 | 114 | 120 | 126 | 128 | 141 | 143 | 144 | 144 |
| Paritorios | 16 | 16 | 16 | 16 | 16 | 25 | 26 | 29 | 38 |
| Salas de Hemodinámica | | | | | 5 | 6 | 7 | 7 | 7 |
| Salas de Rx convencional | | | | | 90 | 97 | 97 | 88 | 90 |
| Plazas en hospital de día | 198 | 229 | | 258 | 327 | 438 | 432 | 433 | 450 |
| Médico | | | | | 213 | 250 | 248 | 249 | 255 |
| Quirúrgico | | | | | 114 | 188 | 184 | 184 | 195 |
| SMS | | | | | | | | | |
| Camas | 2.892 | 2.862 | 3.022 | 2.887 | 2.889 | 2.978 | 2.985 | 2.921 | 2.905 |
| Incubadoras | 85 | 85 | 88 | 103 | 104 | 113 | 113 | 117 | 116 |
| Quirófanos | 72 | 75 | 79 | 84 | 84 | 97 | 98 | 98 | 98 |
| Paritorios | 12 | 12 | 12 | 12 | 12 | 21 | 22 | 25 | 34 |
| Salas de Hemodinámica | | | | | 3 | 4 | 5 | 5 | 5 |
| Salas de Rx convencional | | | | | 72 | 79 | 79 | 70 | 72 |
| Plazas en hospital de día | 191 | 222 | | 252 | 309 | 401 | 395 | 395 | 399 |
| Médico | | | | | 207 | 244 | 242 | 242 | 248 |
| Quirúrgico | | | | | 102 | 157 | 153 | 153 | 151 |
| Privados | | | | | | | | | |
| Camas | 1.331 | 1.537 | 1.664 | 1.622 | 1.676 | 1.656 | 1.675 | 1.722 | 1.772 |
| Incubadoras | 10 | 10 | 10 | 9 | 10 | 8 | 8 | 9 | 9 |
| Quirófanos | 39 | 39 | 41 | 42 | 44 | 44 | 45 | 46 | 46 |
| Paritorios | 4 | 4 | 4 | 4 | 4 | 4 | 4 | 4 | 4 |
| Salas de Hemodinámica | | | | | 2 | 2 | 2 | 2 | 2 |
| Salas de Rx convencional | | | | | 18 | 18 | 18 | 18 | 18 |
| Plazas en hospital de día | 7 | 7 | | 6 | 18 | 37 | 37 | 38 | 51 |
| Médico | | | | | 6 | 6 | 6 | 7 | 7 |
| Quirúrgico | | | | | 12 | 31 | 31 | 31 | 44 |

Fuente: Consejería Sanidad. Indicadores Hospitalarios de la Región de Murcia

12.6.5. Urgencia Extrahospitalaria. Dispositivos según áreas de salud.

| | 2015 Recursos asistenciales | | | |
|---------------------------------|--------------------------------|----------|-----------|-----------|
| | PAC | PEA | SUAP | UME |
| MURCIA (Región de) | 12 | 9 | 27 | 17 |
| Área I - MURCIA OESTE | 1 | 2 | 5 | 2 |
| Área II - CARTAGENA | 2 | 1 | 5 | 4 |
| Área III - LORCA | 2 | 3 | 3 | 2 |
| Área IV - NOROESTE | 3 | 3 | 2 | 1 |
| Área V - ALTIPLANO | 0 | 0 | 2 | 2 |
| Área VI - VEGA MEDIA DEL SEGURA | 2 | 0 | 3 | 2 |
| Área VII - MURCIA ESTE | 1 | 0 | 2 | 1 |
| Área VIII - MAR MENOR | 0 | 0 | 3 | 2 |
| Área IX - VEGA ALTA DEL SEGURA | 1 | 0 | 2 | 1 |

(PAC) Punto de Atención Continuada.

(PEA) Punto de Especial Aislamiento.

(SUAP) Servicio de Urgencias de Atención Primaria.

(UME) Unidades Móviles de Emergencia - Bases 061.

Mapa sanitario 2009 de la Región de Murcia, Orden de la Consejería de Sanidad y Consumo de 24/04/2009, BORM 7 de mayo de 2009, modificado por Orden de 14 de mayo de la Consejería de Sanidad y Política Social, BORM 26 de mayo de 2015.

Fuente: Consejería de Sanidad. Dirección General de Planificación, Investigación, Farmacia y Atención al Ciudadano

12.6.6. Cuidados Paliativos. Dispositivos para la atención a los cuidados paliativos de la Región de Murcia según áreas de salud.

| | 2015 | | |
|---------------------------------|---|---|---|
| | Equipo de Soporte de Atención Domiciliaria (ESAD) | Equipo de Soporte de Atención Hospitalaria (ESAH) | Protocolo Cuidados Paliativos Pediátrico (PCCP) |
| MURCIA (Región de) | 9 | 9 | 1 |
| Área I - MURCIA OESTE | 1 | 1 | 1 |
| Área II - CARTAGENA | 1 | 1 | 0 |
| Área III - LORCA | 1 | 1 | 0 |
| Área IV - NOROESTE | 1 | 1 | 0 |
| Área V - ALTIPLANO | 1 | 1 | 0 |
| Área VI - VEGA MEDIA DEL SEGURA | 1 | 1 | 0 |
| Área VII - MURCIA ESTE | 1 | 1 | 0 |
| Área VIII - MAR MENOR | 1 | 1 | 0 |
| Área IX - VEGA ALTA DEL SEGURA | 1 | 1 | 0 |

Mapa sanitario 2009 de la Región de Murcia, Orden de la Consejería de Sanidad y Consumo de 24/04/2009, BORM 7 de mayo de 2009, modificado por Orden de 14 de mayo de la Consejería de Sanidad y Política Social, BORM 26 de mayo de 2015.

En el caso de la población infantil existe la unidad de referencia regional "Hospitalización a domicilio infantil" donde aplican el protocolo de cuidados paliativos domiciliarios pediátricos (PCCP). Su misión básica es apoyar, colaborar y dar soporte a los profesionales en la atención integral y continuada de niños en situación de terminalidad así como a sus familias y/o cuidadores. Su ámbito de actuación es la Región de Murcia, interviniendo en el domicilio, en el Centro de Salud o en el Hospital, aportando una cobertura telefónica de 24 horas todos los días del año.

Fuente: Consejería de Sanidad. Dirección General de Planificación, Investigación, Farmacia y Atención al Ciudadano

12.7.1. Población asignada a cada Equipo de Atención Primaria según sexo, edad (grupos quinquenales) y áreas de salud.

| 2015 | TOTAL | Área I: Murcia Oeste | Área II: Cartagena | Área III: Lorca | Área IV: Noroeste | Área V: Altiplano | Área VI: Vega Media del Segura | Área VII: Murcia Este | Área VIII: Mar Menor | Área IX: Vega Alta del Segura |
|--------------------|------------------|----------------------------|-----------------------|--------------------|----------------------|----------------------|--------------------------------------|-----------------------------|----------------------------|-------------------------------------|
| AMBOS SEXOS | 1.407.800 | 246.234 | 265.976 | 169.014 | 69.488 | 58.958 | 246.436 | 197.132 | 101.239 | 53.323 |
| 0-4 años | 78.042 | 13.779 | 14.652 | 9.577 | 3.064 | 3.147 | 13.803 | 10.894 | 6.350 | 2.776 |
| 5-9 años | 89.188 | 15.591 | 17.062 | 10.568 | 3.672 | 3.740 | 15.827 | 12.429 | 7.331 | 2.968 |
| 10-14 años | 82.995 | 14.132 | 15.812 | 10.174 | 3.727 | 3.676 | 14.402 | 11.445 | 6.617 | 3.010 |
| 15-19 años | 74.844 | 12.973 | 13.874 | 9.042 | 3.914 | 3.389 | 12.782 | 10.215 | 5.751 | 2.904 |
| 20-24 años | 76.173 | 13.530 | 13.777 | 9.079 | 3.986 | 3.478 | 12.942 | 10.863 | 5.382 | 3.136 |
| 25-29 años | 84.760 | 14.865 | 15.824 | 10.142 | 4.081 | 3.531 | 14.839 | 11.937 | 6.250 | 3.291 |
| 30-34 años | 104.174 | 18.274 | 19.192 | 13.171 | 4.480 | 4.189 | 18.358 | 14.607 | 7.963 | 3.940 |
| 35-39 años | 127.573 | 22.385 | 23.220 | 16.154 | 5.182 | 5.290 | 22.693 | 18.449 | 9.735 | 4.465 |
| 40-44 años | 123.156 | 21.564 | 22.427 | 15.073 | 5.518 | 4.976 | 22.162 | 17.626 | 9.210 | 4.600 |
| 45-49 años | 113.779 | 19.953 | 21.015 | 13.157 | 5.537 | 4.500 | 20.615 | 16.463 | 8.236 | 4.303 |
| 50-54 años | 98.080 | 17.395 | 18.508 | 11.253 | 5.105 | 4.110 | 17.388 | 13.881 | 6.705 | 3.735 |
| 55-59 años | 81.468 | 14.198 | 15.786 | 9.200 | 4.620 | 3.611 | 14.289 | 11.591 | 5.099 | 3.074 |
| 60-64 años | 63.226 | 11.163 | 12.742 | 7.377 | 3.402 | 2.778 | 10.864 | 8.905 | 3.700 | 2.295 |
| 65-69 años | 56.809 | 10.042 | 11.550 | 7.005 | 3.123 | 2.354 | 9.756 | 7.328 | 3.533 | 2.118 |
| 70-74 años | 46.947 | 8.041 | 9.811 | 5.566 | 2.838 | 1.821 | 7.794 | 6.056 | 3.044 | 1.976 |
| 75-79 años | 41.196 | 7.191 | 8.218 | 4.694 | 2.545 | 1.487 | 6.910 | 5.774 | 2.575 | 1.802 |
| 80-84 años | 34.646 | 6.020 | 6.794 | 4.080 | 2.391 | 1.464 | 5.821 | 4.559 | 1.985 | 1.532 |
| 85-89 años | 21.384 | 3.603 | 3.941 | 2.556 | 1.643 | 999 | 3.603 | 2.841 | 1.221 | 977 |
| 90-94 años | 7.809 | 1.279 | 1.498 | 963 | 544 | 346 | 1.288 | 1.075 | 468 | 348 |
| 95 y más años | 1.551 | 256 | 273 | 183 | 116 | 72 | 300 | 194 | 84 | 73 |
| HOMBRES | 704.299 | 122.303 | 132.529 | 86.309 | 34.933 | 30.025 | 121.742 | 97.381 | 52.224 | 26.853 |
| 0-4 años | 40.429 | 7.189 | 7.574 | 4.987 | 1.615 | 1.660 | 7.083 | 5.577 | 3.350 | 1.394 |
| 5-9 años | 45.964 | 7.975 | 8.772 | 5.536 | 1.939 | 1.886 | 8.189 | 6.404 | 3.754 | 1.509 |
| 10-14 años | 42.693 | 7.320 | 8.206 | 5.206 | 1.889 | 1.863 | 7.368 | 5.827 | 3.436 | 1.578 |
| 15-19 años | 38.895 | 6.772 | 7.194 | 4.674 | 2.020 | 1.719 | 6.673 | 5.267 | 3.051 | 1.525 |
| 20-24 años | 38.802 | 6.952 | 7.014 | 4.621 | 2.052 | 1.846 | 6.515 | 5.448 | 2.722 | 1.632 |
| 25-29 años | 42.220 | 7.394 | 7.775 | 5.153 | 2.130 | 1.842 | 7.275 | 5.895 | 3.091 | 1.665 |

12.7.1. Población asignada a cada Equipo de Atención Primaria según sexo, edad (grupos quinquenales) y áreas de salud.

| 2015 | TOTAL | Área I: Murcia Oeste | Área II: Cartagena | Área III: Lorca | Área IV: Noroeste | Área V: Altiplano | Área VI: Vega Media del Segura | Área VII: Murcia Este | Área VIII: Mar Menor | Área IX: Vega Alta del Segura |
|----------------|----------------|----------------------------|-----------------------|--------------------|----------------------|----------------------|--------------------------------------|-----------------------------|----------------------------|-------------------------------------|
| 30-34 años | 52.467 | 9.052 | 9.657 | 6.915 | 2.266 | 2.196 | 8.926 | 7.328 | 4.080 | 2.047 |
| 35-39 años | 67.191 | 11.541 | 12.128 | 8.867 | 2.700 | 2.847 | 11.785 | 9.596 | 5.320 | 2.407 |
| 40-44 años | 64.336 | 11.140 | 11.766 | 8.191 | 2.826 | 2.594 | 11.232 | 9.045 | 5.056 | 2.486 |
| 45-49 años | 58.574 | 10.193 | 10.819 | 6.903 | 2.829 | 2.379 | 10.400 | 8.397 | 4.400 | 2.254 |
| 50-54 años | 49.877 | 8.681 | 9.436 | 5.834 | 2.635 | 2.117 | 8.690 | 6.994 | 3.602 | 1.888 |
| 55-59 años | 40.448 | 7.034 | 7.771 | 4.654 | 2.366 | 1.839 | 6.999 | 5.522 | 2.683 | 1.580 |
| 60-64 años | 30.831 | 5.394 | 6.186 | 3.657 | 1.673 | 1.405 | 5.297 | 4.221 | 1.883 | 1.115 |
| 65-69 años | 26.876 | 4.717 | 5.479 | 3.446 | 1.493 | 1.144 | 4.551 | 3.370 | 1.687 | 989 |
| 70-74 años | 21.734 | 3.678 | 4.468 | 2.599 | 1.360 | 868 | 3.619 | 2.751 | 1.507 | 884 |
| 75-79 años | 18.016 | 3.079 | 3.575 | 2.127 | 1.157 | 647 | 3.034 | 2.464 | 1.140 | 793 |
| 80-84 años | 14.197 | 2.420 | 2.764 | 1.662 | 1.030 | 625 | 2.358 | 1.845 | 846 | 647 |
| 85-89 años | 7.854 | 1.316 | 1.418 | 917 | 684 | 409 | 1.298 | 1.031 | 446 | 335 |
| 90-94 años | 2.505 | 388 | 466 | 321 | 234 | 121 | 373 | 346 | 149 | 107 |
| 95 y más años | 390 | 68 | 61 | 39 | 35 | 18 | 77 | 53 | 21 | 18 |
| MUJERES | 703.501 | 123.931 | 133.447 | 82.705 | 34.555 | 28.933 | 124.694 | 99.751 | 49.015 | 26.470 |
| 0-4 años | 37.613 | 6.590 | 7.078 | 4.590 | 1.449 | 1.487 | 6.720 | 5.317 | 3.000 | 1.382 |
| 5-9 años | 43.224 | 7.616 | 8.290 | 5.032 | 1.733 | 1.854 | 7.638 | 6.025 | 3.577 | 1.459 |
| 10-14 años | 40.302 | 6.812 | 7.606 | 4.968 | 1.838 | 1.813 | 7.034 | 5.618 | 3.181 | 1.432 |
| 15-19 años | 35.949 | 6.201 | 6.680 | 4.368 | 1.894 | 1.670 | 6.109 | 4.948 | 2.700 | 1.379 |
| 20-24 años | 37.371 | 6.578 | 6.763 | 4.458 | 1.934 | 1.632 | 6.427 | 5.415 | 2.660 | 1.504 |
| 25-29 años | 42.540 | 7.471 | 8.049 | 4.989 | 1.951 | 1.689 | 7.564 | 6.042 | 3.159 | 1.626 |
| 30-34 años | 51.707 | 9.222 | 9.535 | 6.256 | 2.214 | 1.993 | 9.432 | 7.279 | 3.883 | 1.893 |
| 35-39 años | 60.382 | 10.844 | 11.092 | 7.287 | 2.482 | 2.443 | 10.908 | 8.853 | 4.415 | 2.058 |
| 40-44 años | 58.820 | 10.424 | 10.661 | 6.882 | 2.692 | 2.382 | 10.930 | 8.581 | 4.154 | 2.114 |
| 45-49 años | 55.205 | 9.760 | 10.196 | 6.254 | 2.708 | 2.121 | 10.215 | 8.066 | 3.836 | 2.049 |
| 50-54 años | 48.203 | 8.714 | 9.072 | 5.419 | 2.470 | 1.993 | 8.698 | 6.887 | 3.103 | 1.847 |
| 55-59 años | 41.020 | 7.164 | 8.015 | 4.546 | 2.254 | 1.772 | 7.290 | 6.069 | 2.416 | 1.494 |
| 60-64 años | 32.395 | 5.769 | 6.556 | 3.720 | 1.729 | 1.373 | 5.567 | 4.684 | 1.817 | 1.180 |

12.7.1. Población asignada a cada Equipo de Atención Primaria según sexo, edad (grupos quinquenales) y áreas de salud.

| 2015 | TOTAL | Área I: Murcia Oeste | Área II: Cartagena | Área III: Lorca | Área IV: Noroeste | Área V: Altiplano | Área VI: Vega Media del Segura | Área VII: Murcia Este | Área VIII: Mar Menor | Área IX: Vega Alta del Segura |
|---------------|--------|----------------------------|-----------------------|--------------------|----------------------|----------------------|--------------------------------------|-----------------------------|----------------------------|-------------------------------------|
| 65-69 años | 29.933 | 5.325 | 6.071 | 3.559 | 1.630 | 1.210 | 5.205 | 3.958 | 1.846 | 1.129 |
| 70-74 años | 25.213 | 4.363 | 5.343 | 2.967 | 1.478 | 953 | 4.175 | 3.305 | 1.537 | 1.092 |
| 75-79 años | 23.180 | 4.112 | 4.643 | 2.567 | 1.388 | 840 | 3.876 | 3.310 | 1.435 | 1.009 |
| 80-84 años | 20.449 | 3.600 | 4.030 | 2.418 | 1.361 | 839 | 3.463 | 2.714 | 1.139 | 885 |
| 85-89 años | 13.530 | 2.287 | 2.523 | 1.639 | 959 | 590 | 2.305 | 1.810 | 775 | 642 |
| 90-94 años | 5.304 | 891 | 1.032 | 642 | 310 | 225 | 915 | 729 | 319 | 241 |
| 95 y más años | 1.161 | 188 | 212 | 144 | 81 | 54 | 223 | 141 | 63 | 55 |

Fuente: Ministerio de Sanidad, Servicios Sociales e Igualdad. Sistema de Información de Atención Primaria

12.7.2. Atención Primaria. Evolución del número de consultas según áreas de salud, tipo de profesional y lugar de consulta.

| | Centro de AP | | | Fuera de centro AP | | |
|---------------------------------|---------------------|------------------|------------------|---------------------|------------|----------------|
| | Medicina de familia | Pediatría | Enfermería | Medicina de familia | Pediatría | Enfermería |
| 2014 | | | | | | |
| MURCIA (Región de) | 7.234.471 | 1.242.067 | 3.877.608 | 39.116 | 159 | 379.469 |
| Área I - MURCIA OESTE | 1.265.358 | 229.334 | 687.340 | 7.702 | 36 | 67.495 |
| Área II - CARTAGENA | 1.332.612 | 240.654 | 764.783 | 5.552 | 19 | 59.613 |
| Área III - LORCA | 1.055.134 | 156.340 | 446.258 | 4.256 | 8 | 44.548 |
| Área IV - NOROESTE | 418.061 | 54.671 | 207.173 | 5.944 | 39 | 33.560 |
| Área V - ALTIPLANO | 266.798 | 38.668 | 155.473 | 2.586 | 4 | 27.532 |
| Área VI - VEGA MEDIA DEL SEGURA | 1.100.872 | 196.804 | 621.030 | 5.000 | 5 | 61.578 |
| Área VII - MURCIA ESTE | 930.798 | 174.114 | 519.360 | 4.472 | 2 | 42.168 |
| Área VIII - MAR MENOR | 553.443 | 104.340 | 341.222 | 2.623 | 46 | 16.014 |
| Área IX - VEGA ALTA DEL SEGURA | 311.395 | 47.142 | 134.969 | 981 | 0 | 26.961 |
| 2015 | | | | | | |
| MURCIA (Región de) | 6.727.451 | 1.221.088 | 3.701.162 | 41.352 | 236 | 373.911 |
| Área I - MURCIA OESTE | 1.180.330 | 225.173 | 677.792 | 7.394 | 33 | 67.813 |
| Área II - CARTAGENA | 1.264.723 | 245.614 | 733.135 | 7.112 | 34 | 60.965 |
| Área III - LORCA | 864.031 | 149.980 | 417.762 | 3.976 | 23 | 40.644 |
| Área IV - NOROESTE | 365.500 | 53.906 | 138.636 | 6.123 | 60 | 32.434 |
| Área V - ALTIPLANO | 240.212 | 36.467 | 128.640 | 3.129 | 14 | 25.450 |
| Área VI - VEGA MEDIA DEL SEGURA | 1.068.407 | 197.044 | 603.537 | 4.673 | 3 | 60.109 |
| Área VII - MURCIA ESTE | 906.440 | 177.365 | 520.514 | 4.629 | 12 | 44.083 |
| Área VIII - MAR MENOR | 546.779 | 92.385 | 348.593 | 3.168 | 57 | 16.662 |
| Área IX - VEGA ALTA DEL SEGURA | 291.029 | 43.154 | 132.553 | 1.148 | 0 | 25.751 |

Mapa sanitario 2009 de la Región de Murcia, Orden de la Consejería de Sanidad y Consumo de 24/04/2009, BORM 7 de mayo de 2009, modificado por Orden de 14 de mayo de la Consejería de Sanidad y Política Social, BORM 26 de mayo de 2015.

Fuente: Consejería de Sanidad. Dirección General de Planificación, Investigación, Farmacia y Atención al Ciudadano

12.7.3. Atención Primaria. Evolución de la frecuentación general a consultas según tipo de profesional y áreas de salud.

| | MEDICINA DE FAMILIA | | | | PEDIATRÍA | | | | ENFERMERÍA | | | |
|---------------------------------|---------------------|-------------|-------------|-------------|-------------|-------------|-------------|-------------|-------------|-------------|-------------|-------------|
| | 2012 | 2013 | 2014 | 2015 | 2012 | 2013 | 2014 | 2015 | 2012 | 2013 | 2014 | 2015 |
| MURCIA (Región de) | 6,13 | 6,30 | 6,27 | 5,76 | 5,36 | 5,14 | 5,60 | 5,24 | 3,24 | 3,16 | 3,06 | 2,89 |
| Área I - MURCIA OESTE | 6,40 | 6,29 | 6,27 | 5,78 | 5,76 | 5,67 | 5,72 | 5,54 | 3,10 | 3,03 | 3,10 | 3,03 |
| Área II - CARTAGENA | 6,31 | 6,25 | 6,14 | 5,78 | 5,50 | 5,61 | 5,50 | 5,55 | 3,13 | 3,12 | 3,15 | 3,00 |
| Área III - LORCA | 5,17 | 7,29 | 7,56 | 6,10 | 4,61 | 3,64 | 5,69 | 5,34 | 4,40 | 3,58 | 2,93 | 2,69 |
| Área IV - NOROESTE | 7,76 | 7,59 | 7,10 | 6,20 | 6,35 | 6,08 | 5,75 | 5,68 | 4,50 | 3,90 | 3,48 | 2,46 |
| Área V - ALTIPLANO | 5,80 | 5,55 | 5,54 | 4,95 | 3,98 | 3,73 | 3,96 | 3,71 | 3,14 | 3,39 | 3,13 | 2,61 |
| Área VI - VEGA MEDIA DEL SEGURA | 5,57 | 5,45 | 5,47 | 5,22 | 5,11 | 4,97 | 4,85 | 4,80 | 2,75 | 2,81 | 2,81 | 2,69 |
| Área VII - MURCIA ESTE | 5,91 | 5,80 | 5,74 | 5,53 | 5,72 | 5,49 | 5,46 | 5,48 | 2,79 | 2,87 | 2,88 | 2,86 |
| Área VIII - MAR MENOR | 6,57 | 6,78 | 6,90 | 6,69 | 5,71 | 5,26 | 5,59 | 4,85 | 3,19 | 3,71 | 3,60 | 3,61 |
| Área IX - VEGA ALTA DEL SEGURA | 7,63 | 7,35 | 6,94 | 6,46 | 4,83 | 4,93 | 5,89 | 5,34 | 3,09 | 2,98 | 3,06 | 2,97 |

Media de consultas ordinarias por habitante y año.

Mapa sanitario 2009 de la Región de Murcia, Orden de la Consejería de Sanidad y Consumo de 24/04/2009, BORM 7 de mayo de 2009, modificado por Orden de 14 de mayo de la Consejería de Sanidad y Política Social, BORM 26 de mayo de 2015.

Fuente: Consejería de Sanidad. Dirección General de Planificación, Investigación, Farmacia y Atención al Ciudadano

12.7.4. Atención Especializada. Evolución de los pacientes dados de alta según áreas asistenciales y dependencia. ECSAE.

| | MURCIA (Región de) | | | | | | | | |
|--------------------------------------|--------------------|----------------|---------------|----------------|----------------|---------------|----------------|----------------|---------------|
| | 2012 | | | 2013 | | | 2014 | | |
| | Total | SMS | Privados | Total | SMS | Privados | Total | SMS | Privados |
| TOTAL | 152.533 | 117.928 | 34.605 | 150.905 | 119.839 | 31.066 | 154.082 | 121.378 | 32.704 |
| Medicina y Especialidades Médicas | 60.601 | 50.409 | 10.192 | 61.370 | 52.677 | 8.693 | 63.100 | 53.785 | 9.315 |
| Cirugía y Especialidades Quirúrgicas | 35.487 | 26.122 | 9.365 | 35.168 | 26.744 | 8.424 | 35.936 | 26.720 | 9.216 |
| Cirugía Ortopédica y Traumatología | 17.135 | 8.669 | 8.466 | 16.876 | 8.752 | 8.124 | 17.261 | 8.570 | 8.691 |
| Obstetricia y Ginecología | 23.968 | 20.617 | 3.351 | 22.592 | 19.544 | 3.048 | 22.848 | 20.055 | 2.793 |
| Pediatría | 8.901 | 8.219 | 682 | 8.559 | 8.028 | 531 | 8.330 | 7.759 | 571 |
| Neonatología | 1.942 | 1.905 | 37 | 1.819 | 1.794 | 25 | 1.830 | 1.788 | 42 |
| Resto Pediatría | 6.959 | 6.314 | 645 | 6.740 | 6.234 | 506 | 6.500 | 5.971 | 529 |
| Medicina Intensiva | 1.879 | 1.525 | 354 | 1.974 | 1.637 | 337 | 1.771 | 1.571 | 200 |
| UCI | 1.811 | 1.457 | 354 | 1.904 | 1.567 | 337 | 1.715 | 1.515 | 200 |
| Unidad Intensivos Neonatales | 68 | 68 | 0 | 70 | 70 | 0 | 56 | 56 | 0 |
| Larga Estancia | 1.483 | 0 | 1.483 | 1.551 | 0 | 1.551 | 1.549 | 0 | 1.549 |
| Psiquiatría | 2.532 | 2.367 | 165 | 2.704 | 2.457 | 247 | 2.910 | 2.614 | 296 |
| Unidad de Agudos | 2.144 | 2.010 | 134 | 2.476 | 2.341 | 135 | 2.635 | 2.488 | 147 |
| Unidad de Media-Larga Estancia | 388 | 357 | 31 | 228 | 116 | 112 | 275 | 126 | 149 |
| Cuidados Paliativos | 0 | 0 | 0 | 0 | 0 | 0 | 304 | 304 | 0 |
| Otras | 547 | 0 | 547 | 111 | 0 | 111 | 73 | 0 | 73 |

ECSAE: Estadística de Centros Sanitarios de Atención Especializada.

Fuente: Consejería Sanidad. Indicadores Hospitalarios de la Región de Murcia

12.7.5. Atención Especializada. Evolución de las tasas de los pacientes dados de alta según áreas asistenciales y dependencia. ECSAE.

| | MURCIA (Región de) | | | | | | | | |
|--------------------------------------|--------------------|--------------|--------------|---------------|--------------|--------------|---------------|--------------|--------------|
| | 2012 | | | 2013 | | | 2014 | | |
| | Total | SMS | Privados | Total | SMS | Privados | Total | SMS | Privados |
| TOTAL | 104,38 | 80,70 | 23,68 | 103,27 | 82,01 | 21,26 | 105,33 | 82,97 | 22,36 |
| Medicina y Especialidades Médicas | 41,47 | 34,50 | 6,97 | 42,00 | 36,05 | 5,95 | 43,13 | 36,77 | 6,37 |
| Cirugía y Especialidades Quirúrgicas | 24,29 | 17,88 | 6,41 | 24,07 | 18,30 | 5,77 | 24,57 | 18,27 | 6,30 |
| Cirugía Ortopédica y Traumatología | 11,73 | 5,93 | 5,79 | 11,55 | 5,99 | 5,56 | 11,80 | 5,86 | 5,94 |
| Obstetricia y Ginecología | 39,93 | 34,34 | 5,58 | 37,52 | 32,46 | 5,06 | 37,85 | 33,22 | 4,63 |
| Pediatría | 34,49 | 31,85 | 2,64 | 33,18 | 31,13 | 2,06 | 32,27 | 30,05 | 2,21 |
| Neonatología | 7,53 | 7,38 | 0,14 | 7,05 | 6,96 | 0,10 | 7,09 | 6,93 | 0,16 |
| Resto Pediatría | 26,97 | 24,47 | 2,50 | 26,13 | 24,17 | 1,96 | 25,18 | 23,13 | 2,05 |
| Medicina Intensiva | 1,29 | 1,04 | 0,24 | 1,35 | 1,12 | 0,23 | 1,21 | 1,07 | 0,14 |
| UCI | 1,24 | 1,00 | 0,24 | 1,30 | 1,07 | 0,23 | 1,17 | 1,04 | 0,14 |
| Unidad Intensivos Neonatales | 4,08 | 4,08 | 0,00 | 4,35 | 4,35 | 0,00 | 3,43 | 3,43 | 0,00 |
| Larga Estancia | 1,01 | 0,00 | 1,01 | 1,06 | 0,00 | 1,06 | 1,06 | 0,00 | 1,06 |
| Psiquiatría | 1,73 | 1,62 | 0,11 | 1,85 | 1,68 | 0,17 | 1,99 | 1,79 | 0,20 |
| Unidad de Agudos | 1,47 | 1,38 | 0,09 | 1,69 | 1,60 | 0,09 | 1,80 | 1,70 | 0,10 |
| Unidad de Media-Larga Estancia | 0,27 | 0,24 | 0,02 | 0,16 | 0,08 | 0,08 | 0,19 | 0,09 | 0,10 |
| Cuidados Paliativos | 0,00 | 0,00 | 0,00 | 0,00 | 0,00 | 0,00 | 0,21 | 0,21 | 0,00 |
| Otras | 0,37 | 0,00 | 0,37 | 0,08 | 0,00 | 0,08 | 0,05 | 0,00 | 0,05 |

Obstetricia y Ginecología: tasa por 1.000 mujeres de 15 y más años.

Áreas de pediatría: tasa por 1.000 niños de 0 a 14 años.

Unidad intensivos neonatales: tasa por 1.000 nacidos vivos.

En el resto: tasa por 1.000 habitantes.

ECSAE: Estadística de Centros Sanitarios de Atención Especializada.

Fuente: Consejería Sanidad. Indicadores Hospitalarios de la Región de Murcia

12.7.6. Atención Especializada. Estancias causadas según áreas asistenciales y dependencia. ECSAE.

| | MURCIA (Región de) | | | | | | | | |
|--------------------------------------|--------------------|----------------|----------------|------------------|----------------|----------------|------------------|----------------|----------------|
| | 2012 | | | 2013 | | | 2014 | | |
| | Total | SMS | Privados | Total | SMS | Privados | Total | SMS | Privados |
| TOTAL | 1.268.231 | 787.314 | 480.917 | 1.283.070 | 792.908 | 490.162 | 1.295.692 | 789.662 | 506.030 |
| Medicina y Especialidades Médicas | 437.009 | 384.212 | 52.797 | 445.756 | 394.900 | 50.856 | 442.373 | 392.225 | 50.148 |
| Cirugía y Especialidades Quirúrgicas | 171.964 | 154.402 | 17.562 | 173.312 | 155.632 | 17.680 | 167.330 | 149.017 | 18.313 |
| Cirugía Ortopédica y Traumatología | 72.554 | 51.715 | 20.839 | 67.410 | 50.978 | 16.432 | 70.077 | 50.622 | 19.455 |
| Obstetricia y Ginecología | 73.494 | 65.031 | 8.463 | 69.713 | 61.628 | 8.085 | 70.124 | 62.174 | 7.950 |
| Pediatría | 46.569 | 44.726 | 1.843 | 45.482 | 43.732 | 1.750 | 44.411 | 42.266 | 2.145 |
| Neonatología | 15.726 | 15.542 | 184 | 15.419 | 15.277 | 142 | 16.389 | 16.030 | 359 |
| Resto Pediatría | 30.843 | 29.184 | 1.659 | 30.063 | 28.455 | 1.608 | 28.022 | 26.236 | 1.786 |
| Medicina Intensiva | 36.704 | 34.952 | 1.752 | 36.780 | 35.016 | 1.764 | 36.302 | 35.074 | 1.228 |
| UCI | 31.033 | 29.281 | 1.752 | 30.892 | 29.128 | 1.764 | 30.433 | 29.205 | 1.228 |
| Unidad Intensivos Neonatales | 5.671 | 5.671 | 0 | 5.888 | 5.888 | 0 | 5.869 | 5.869 | 0 |
| Larga Estancia | 348.801 | 0 | 348.801 | 358.224 | 0 | 358.224 | 368.954 | 0 | 368.954 |
| Psiquiatría | 80.459 | 52.276 | 28.183 | 86.275 | 51.022 | 35.253 | 93.355 | 55.597 | 37.758 |
| Unidad de Agudos | 34.839 | 30.596 | 4.243 | 36.486 | 32.745 | 3.741 | 36.547 | 33.624 | 2.923 |
| Unidad de Media-Larga Estancia | 45.620 | 21.680 | 23.940 | 49.789 | 18.277 | 31.512 | 56.808 | 21.973 | 34.835 |
| Cuidados Paliativos | 0 | 0 | 0 | 0 | 0 | 0 | 2.687 | 2.687 | 0 |
| Otras | 677 | 0 | 677 | 118 | 0 | 118 | 79 | 0 | 79 |

ECSAE: Estadística de Centros Sanitarios de Atención Especializada.

Fuente: Consejería Sanidad. Indicadores Hospitalarios de la Región de Murcia

12.7.7. Atención Especializada. Consultas totales en los establecimientos sanitarios según especialidades y dependencia. ECSAE.

| | MURCIA (Región de) | | | | | | | | |
|------------------------------------|--------------------|------------------|----------------|------------------|------------------|----------------|------------------|------------------|----------------|
| | 2012 | | | 2013 | | | 2014 | | |
| | Total | SMS | Privados | Total | SMS | Privados | Total | SMS | Privados |
| TOTAL | 2.518.455 | 2.337.572 | 180.883 | 2.678.016 | 2.442.134 | 235.882 | 2.721.280 | 2.429.740 | 291.540 |
| Aparato Digestivo | 77.630 | 76.754 | 876 | 82.730 | 80.751 | 1.979 | 87.082 | 83.636 | 3.446 |
| Cardiología | 86.314 | 83.178 | 3.136 | 93.374 | 88.303 | 5.071 | 84.034 | 79.693 | 4.341 |
| Dermatología | 137.758 | 125.431 | 12.327 | 148.770 | 134.840 | 13.930 | 149.450 | 134.857 | 14.593 |
| Neurología | 92.170 | 90.251 | 1.919 | 97.431 | 92.746 | 4.685 | 95.699 | 90.031 | 5.668 |
| Psiquiatría | 42.898 | 40.456 | 2.442 | 45.214 | 42.765 | 2.449 | 44.020 | 40.855 | 3.165 |
| Resto Especialidades Médicas | 645.767 | 585.834 | 59.933 | 680.462 | 598.735 | 81.727 | 734.456 | 626.720 | 107.736 |
| Cirugía General y Digestiva | 127.377 | 121.645 | 5.732 | 135.129 | 127.105 | 8.024 | 135.728 | 125.248 | 10.480 |
| Cirugía Ortopédica y Traumatología | 272.866 | 240.284 | 32.582 | 285.645 | 249.369 | 36.276 | 284.609 | 241.080 | 43.529 |
| Obstetricia y Ginecología | 212.046 | 191.506 | 20.540 | 208.975 | 185.873 | 23.102 | 187.212 | 166.879 | 20.333 |
| Oftalmología | 248.130 | 244.428 | 3.702 | 267.944 | 263.714 | 4.230 | 262.691 | 258.288 | 4.403 |
| Otorrinolaringología | 136.127 | 135.520 | 607 | 142.553 | 138.822 | 3.731 | 143.461 | 137.655 | 5.806 |
| Urología | 100.085 | 95.778 | 4.307 | 110.147 | 103.031 | 7.116 | 108.027 | 101.168 | 6.859 |
| Resto Especialidades Quirúrgicas | 73.182 | 62.847 | 10.335 | 78.945 | 66.636 | 12.309 | 94.859 | 71.914 | 22.945 |
| Pediatría | 77.154 | 76.240 | 914 | 84.626 | 79.814 | 4.812 | 91.125 | 80.928 | 10.197 |
| Preanestesia | 70.078 | 62.203 | 7.875 | 78.281 | 65.142 | 13.139 | 80.588 | 64.194 | 16.394 |
| Rehabilitación | 112.301 | 104.352 | 7.949 | 120.601 | 112.209 | 8.392 | 123.363 | 114.158 | 9.205 |
| Otras | 6.572 | 865 | 5.707 | 17.189 | 12.279 | 4.910 | 14.876 | 12.436 | 2.440 |

ECSAE: Estadística de Centros Sanitarios de Atención Especializada.

Fuente: Consejería Sanidad. Indicadores Hospitalarios de la Región de Murcia

12.7.8. Atención Especializada. Evolución de los actos quirúrgicos y la tasa por 1.000 habitantes según dependencia.

| | MURCIA (Región de) | | | | | | | | | | |
|----------------------------------|--------------------|---------|---------|---------|---------|---------|---------|---------|---------|---------|---------|
| | 2004 | 2005 | 2006 | 2007 | 2008 | 2009 | 2010 | 2011 | 2012 | 2013 | 2014 |
| Actos quirúrgicos | | | | | | | | | | | |
| Total | 119.741 | 120.668 | 125.804 | 127.700 | 128.588 | 132.433 | 135.465 | 137.263 | 138.442 | 138.528 | 142.030 |
| SMS | 73.447 | 73.150 | 76.696 | 79.933 | 78.455 | 80.235 | 81.457 | 83.345 | 83.070 | 88.584 | 88.515 |
| Privados | 46.294 | 47.518 | 49.108 | 47.767 | 50.133 | 52.198 | 54.008 | 53.918 | 55.372 | 49.944 | 53.515 |
| Tasa por 1.000 habitantes | | | | | | | | | | | |
| Total | 93,326 | 91,573 | 93,123 | 91,714 | 89,860 | 91,198 | 92,417 | 93,287 | 94,742 | 94,803 | 97,089 |
| SMS | 57,245 | 55,513 | 56,772 | 57,408 | 54,826 | 55,253 | 55,571 | 56,643 | 56,848 | 60,624 | 60,507 |
| Privados | 36,082 | 36,061 | 36,351 | 34,306 | 35,034 | 35,945 | 36,845 | 36,644 | 37,893 | 34,180 | 36,582 |

Incluye todos los actos quirúrgicos: con hospitalización, con CMA y el resto de cirugía ambulatoria.

Fuente: Consejería Sanidad. Indicadores Hospitalarios de la Región de Murcia

12.7.9. Atención Especializada. Evolución de la actividad obstétrica en los hospitales según dependencia.

| | MURCIA (Región de) | | | | | | | | | | | |
|------------------------------------|--------------------|---------------|--------------|---------------|---------------|--------------|---------------|---------------|--------------|---------------|---------------|--------------|
| | 2011 | | | 2012 | | | 2013 | | | 2014 | | |
| | Total | SMS | Privados | Total | SMS | Privados | Total | SMS | Privados | Total | SMS | Privados |
| Total de partos | 17.091 | 14.744 | 2.347 | 16.512 | 14.392 | 2.120 | 15.913 | 13.959 | 1.954 | 16.161 | 14.148 | 2.013 |
| Partos por vía vaginal | 12.978 | 11.547 | 1.431 | 12.454 | 11.189 | 1.265 | 11.931 | 10.810 | 1.121 | 12.363 | 11.204 | 1.159 |
| Cesáreas | 4.113 | 3.197 | 916 | 4.058 | 3.203 | 855 | 3.982 | 3.149 | 833 | 3.798 | 2.944 | 854 |
| Recién nacidos vivos | 17.744 | 15.324 | 2.420 | 16.835 | 14.671 | 2.164 | 16.181 | 14.193 | 1.988 | 16.413 | 14.368 | 2.045 |
| Recién nacidos vivos de < 2.500 g. | 1.397 | 1.264 | 133 | 1.012 | 920 | 92 | 971 | 889 | 82 | 1.002 | 924 | 78 |
| Fallecimientos maternos | 1 | 1 | 0 | 0 | 0 | 0 | 0 | 0 | 0 | 3 | 0 | 3 |

Fuente: Consejería Sanidad. Indicadores Hospitalarios de la Región de Murcia

12.7.10. Atención Especializada. Evolución de las urgencias atendidas en los hospitales y destino de las mismas según dependencia.

| | MURCIA (Región de) | | | | | | | | | | | |
|--|--------------------|----------------|----------------|----------------|----------------|----------------|----------------|----------------|----------------|----------------|----------------|----------------|
| | 2011 | | | 2012 | | | 2013 | | | 2014 | | |
| | Total | SMS | Privados | Total | SMS | Privados | Total | SMS | Privados | Total | SMS | Privados |
| Número urgencias atendidas | 928.028 | 742.305 | 185.723 | 907.529 | 735.047 | 172.482 | 923.184 | 749.385 | 173.799 | 942.918 | 771.691 | 171.227 |
| Altas | 826.164 | 648.952 | 177.212 | 804.667 | 642.210 | 162.457 | 819.505 | 655.651 | 163.854 | 838.323 | 676.792 | 161.531 |
| Ingresos | 91.737 | 84.876 | 6.861 | 93.286 | 84.886 | 8.400 | 94.874 | 86.178 | 8.696 | 95.637 | 87.213 | 8.424 |
| Traslados | 9.596 | 7.962 | 1.634 | 9.062 | 7.444 | 1.618 | 8.286 | 7.045 | 1.241 | 8.434 | 7.176 | 1.258 |
| Fallecimientos | 531 | 515 | 16 | 514 | 507 | 7 | 519 | 511 | 8 | 524 | 510 | 14 |
| Tasa frecuentación de urgencias | 630,708 | 504,487 | 126,221 | 621,061 | 503,024 | 118,037 | 631,792 | 512,851 | 118,942 | 644,562 | 527,515 | 117,048 |

Tasa de frecuentación de urgencias por 1.000 habitantes.

Fuente: Consejería Sanidad. Indicadores Hospitalarios de la Región de Murcia

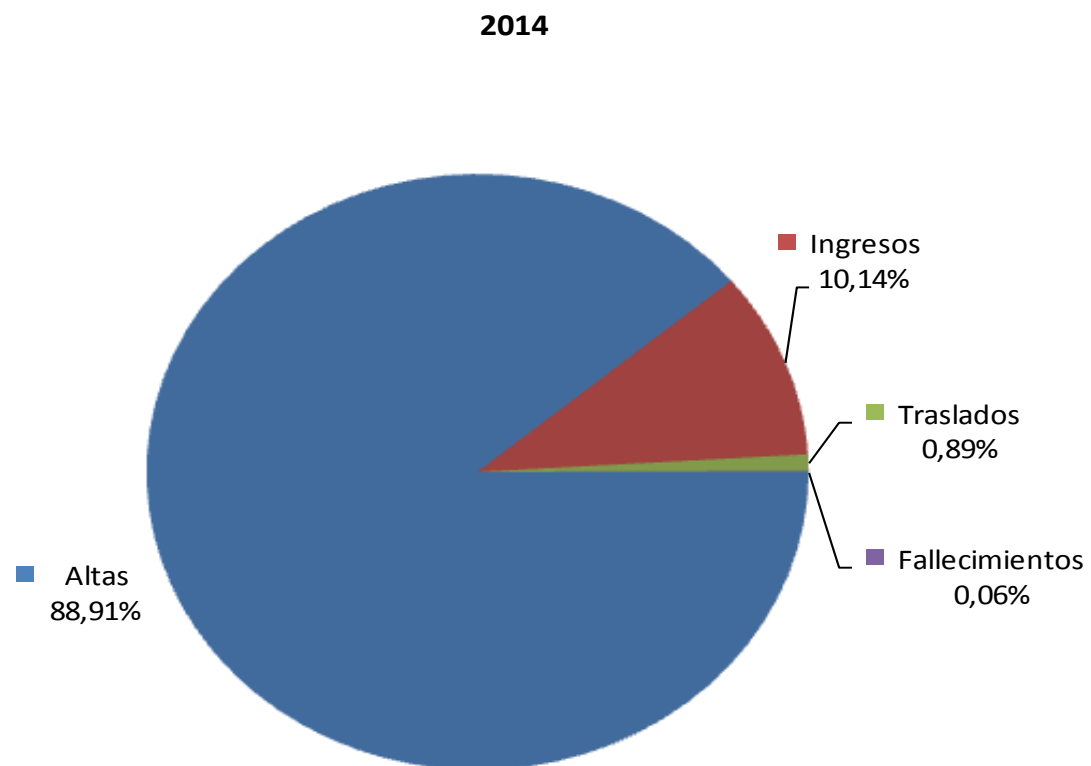
G-12.4. Gráfico de las urgencias atendidas en los hospitales según destino de las mismas.

Fuente: Consejería Sanidad. Indicadores Hospitalarios de la Región de Murcia

12.7.11. Atención Especializada. Evolución de los indicadores básicos de los establecimientos sanitarios según dependencia.

| | MURCIA (Región de) | | | | | | | |
|---|--------------------|----------|----------|----------|----------|----------|----------|----------|
| | 2007 | 2008 | 2009 | 2010 | 2011 | 2012 | 2013 | 2014 |
| Camas en funcionamiento por 1.000 habitantes | 3,16 | 3,14 | 3,11 | 3,11 | 3,15 | 3,19 | 3,18 | 3,20 |
| Quirófanos en funcionamiento por 100.000 habitantes | 8,19 | 8,11 | 8,68 | 8,73 | 9,58 | 9,79 | 9,85 | 9,84 |
| Dotación tecnológica en funcionamiento por 100.000 habitantes (1) | 2,30 | 2,38 | 2,48 | 3,96 | 4,89 | 5,13 | 5,13 | 5,26 |
| Médicos por 1.000 habitantes | 2,01 | 2,01 | 2,07 | 2,20 | 2,28 | 2,29 | 2,28 | 2,32 |
| Enfermeros por 1.000 habitantes | 3,00 | 3,08 | 3,11 | 3,10 | 3,13 | 3,05 | 3,01 | 3,07 |
| Técnicos sanitarios por 1.000 habitantes | 3,10 | 3,14 | 3,15 | 3,19 | 3,18 | 3,11 | 3,03 | 3,04 |
| Pacientes datos de alta por 1.000 habitantes | 109,34 | 105,92 | 103,61 | 102,66 | 103,00 | 104,38 | 103,27 | 105,33 |
| Porcentaje de altas por fallecimientos sobre total de altas | 3,50 | 3,60 | 3,72 | 3,62 | 3,65 | 3,73 | 3,65 | 3,65 |
| Estancia media (días) | 8,48 | 8,61 | 8,72 | 8,72 | 8,70 | 8,31 | 8,50 | 8,41 |
| Índice de ocupación (%) | 80,37 | 79,62 | 79,74 | 78,72 | 77,93 | 74,56 | 75,71 | 75,90 |
| Consultas totales por 1.000 habitantes | 1.578,18 | 1.571,53 | 1.597,02 | 1.645,81 | 1.639,60 | 1.723,49 | 1.832,73 | 1.860,22 |
| Índice de consultas sucesivas/primeras consultas | 1,62 | 1,61 | 1,58 | 1,66 | 1,64 | 1,71 | 1,67 | 1,72 |
| Actos quirúrgicos por 1.000 habitantes | 91,71 | 89,86 | 91,20 | 92,42 | 93,29 | 94,74 | 94,80 | 97,09 |
| Porcentaje de ambulatorización total (2) | 43,77 | 49,35 | 52,27 | 49,22 | 49,00 | 50,57 | 46,72 | 46,89 |
| Porcentaje de cesáreas | 23,07 | 22,43 | 24,03 | 24,06 | 24,07 | 24,58 | 25,02 | 23,50 |
| Tasa de frecuentación de urgencias en hospitales (3) | 696,11 | 655,63 | 656,96 | 627,76 | 630,71 | 621,06 | 631,79 | 644,56 |
| Porcentaje de urgencias ingresadas | 9,89 | 10,16 | 9,55 | 10,24 | 9,89 | 10,28 | 10,28 | 10,14 |
| Porcentaje de altas con financiación pública | 84,92 | 85,65 | 86,11 | 86,56 | 86,53 | 86,51 | 87,16 | 87,07 |
| Gasto total por habitante (en euros) | 731,26 | 847,99 | 940,86 | 979,57 | 1.166,73 | 972,21 | 938,03 | 944,74 |
| Inversión realizada por habitante (en euros) | 29,60 | 29,99 | 52,06 | 23,68 | 68,61 | 12,08 | 10,36 | 12,34 |

(1) Incluye: TAC, resonancia, gammacámara, angiógrafo, telecobaltoterapia, acelerador lineal y litotriptor. A partir de 2010 se incluye además: SPECT, PET y PET-TC, mamógrafo y densitómetro óseo.

(2) Porcentaje de ambulatorización quirúrgica: $(\text{Intervenciones de CMA} / \text{intervenciones con hospitalización} + \text{intervenciones de CMA}) \times 100$.

(3) Tasa por 1.000 habitantes.

Fuente: Consejería Sanidad. Indicadores Hospitalarios de la Región de Murcia

12.7.12. Vacunaciones. Evolución del número de dosis administradas según tipo de vacuna.

| | MURCIA (Región de) | | | | | | | | | |
|--------------|--------------------|--------|--------|--------|--------|--------|--------|---------|--------|---------|
| | 2006 | 2007 | 2008 | 2009 | 2010 | 2011 | 2012 | 2013 | 2014 | 2015 |
| TV | 39.126 | 38.408 | 35.008 | 53.464 | 49.617 | 47.531 | 42.834 | 53.563 | 54.050 | 36.790 |
| HB | 43.664 | 38.658 | 29.817 | 25.215 | | | | | | |
| Td | 51.977 | 56.969 | 56.894 | 89.130 | 75.509 | 64.747 | 58.978 | 101.461 | 47.797 | 42.813 |
| DTPa | 14.535 | 15.884 | 15.575 | 26.005 | 24.573 | 22.877 | 21.181 | 19.965 | 21.527 | 16.789 |
| Hexavalente | 43.179 | 55.131 | 54.444 | 61.539 | 53.501 | 52.390 | 50.365 | 48.362 | 48.547 | 47.205 |
| Pentavalente | 27.622 | 17.867 | 16.736 | 25.920 | 22.655 | 17.961 | 17.471 | 16.872 | 16.469 | 16.267 |
| Men C | 53.732 | 56.571 | 55.349 | 88.507 | 75.580 | 72.897 | 71.764 | 67.416 | 57.857 | 50.564 |
| Varicela | | | 5.235 | 12.370 | 12.942 | 17.979 | 19.090 | 15.727 | 68.049 | 9.309 |
| VPH | | | | 43.389 | 28.061 | 23.330 | 37.058 | 54.727 | 98.171 | 100.562 |

El 1 de enero de 2013 se adelanta el calendario para la segunda dosis de vacuna triple vírica de los 6 a los 4 años. Así, la cifra del 2013 comprende a los nacidos en 2007 y 2009. A partir del 1 de enero de 2014 recibirán la segunda dosis de vacuna triple vírica los nacidos en 2008 y 2010.

Las vacunas que se sustituyen por otras suelen ser administradas durante enero y febrero, y las nuevas comienzan a administrarse en marzo.

TV: Triple vírica (Sarampión, Rubeola y Parotiditis).

HB: Hepatitis B. En el curso 2009-2010 deja de administrarse la vacuna frente a la Hepatitis B en los preadolescentes de 11 años, ya que éstos ya llegaban vacunados desde la edad infantil. Se introdujo la vacuna frente a la Hepatitis B en el primer año de vida en el año 1999.

Td: Tétanos, difteria (adultos). A partir del año 2001 a los adultos se les vacuna con Tétanos-difteria tipo adulto (Td) en lugar de con Tétanos solo.

DTPa: Difteria, Tétanos, Tos ferina (acelular). En marzo de 2001 se introduce a los 6 años en sustitución de la DT, la vacuna DTPa (Difteria-Tétanos-Tos ferina acelular) para los que cumplen 6 años. A partir de Marzo de 2011 se sustituyó la vacuna DTPa por la dTpa [Difteria (carga reducida), Tétanos, Tos ferina (acelular de carga reducida)].

Hexavalente: Difteria, Tétanos, Tos ferina (acelular), Haemophilus influenzae tipo b, Hepatitis B, Polio Inactivada. En marzo del 2006 la vacuna pentavalente de los 2, 4 y 6 meses se sustituye por una hexavalente que incluye también Hepatitis B (DTPa-HB-Hib-VPI).

Pentavalente: Difteria, Tétanos, Tos ferina (acelular), Haemophilus influenzae tipo b, Polio Inactivada. En marzo de 2004 se sustituye la vacuna DTP-HB-Hib junto con la vacuna de polio oral, por esta vacuna (DTPa-Hib-VPI), además se administra Hepatitis B. Del mismo modo la vacuna DTP-Hib que se administraba en niños a los 18 meses junto con polio oral, se sustituye por la misma vacuna pentavalente (DTPa-Hib-VPI).

Men C: Meningococo C.

Varicela. En el año 2008 comienza a administrarse a los preadolescentes de 11 años que no se hayan vacunado anteriormente o no hayan padecido la enfermedad.

VPH: Virus del papiloma humano. Comienza a administrarse en niñas de 14 años en el 2009 hasta 2012. En el año 2013 se utilizan dos cohortes de niñas (las nacidas en los años 1999 y 2000), en el año 2014 (las nacidas en 2001 y 2002), los datos del año 2015 (las nacidas en 2003).

Fuente: Consejería de Sanidad. Dirección General de Salud Pública y Adicciones

12.7.13. Vacunaciones. Evolución de la cobertura vacunal según tipo de vacuna.

| | MURCIA (Región de) | | | | | | | | | |
|------------------------|--------------------|-------|-------|-------|-------|-------|-------|-------|-------|-------|
| | 2006 | 2007 | 2008 | 2009 | 2010 | 2011 | 2012 | 2013 | 2014 | 2015 |
| 2 meses | 103,24 | 99,72 | 99,24 | 94,52 | 95,32 | 98,83 | 98,48 | 99,09 | 99,19 | 99,25 |
| 4 meses | 102,51 | 99,12 | 98,57 | 93,85 | 94,05 | 98,16 | 97,60 | 98,67 | 99,22 | 99,00 |
| 6 meses | 102,12 | 99,06 | 97,61 | 93,49 | 93,23 | 97,32 | 96,64 | 98,20 | 98,11 | 98,19 |
| 12 meses | | | | | | 96,53 | 96,37 | 96,88 | 98,17 | 98,29 |
| 15 meses | 164,23 | 99,43 | 97,53 | 91,92 | 91,36 | | | | | |
| 18 meses | 158,88 | 97,07 | 94,01 | 88,81 | 89,02 | 93,18 | 92,07 | 93,32 | 93,97 | 94,62 |
| 4 años | | | | | | | | 87,57 | 83,13 | 87,97 |
| 6 años | 79,75 | 97,48 | 93,22 | 86,21 | 84,08 | 84,91 | 85,95 | 90,48 | 88,43 | 74,83 |
| 11 años | 73,08 | 78,47 | 73,52 | 78,45 | | | | | | |
| 12 años (niñas VPH) | | | | | | | | | | |
| 1ª cohorte VPH | | | | | | | | 79,24 | 82,26 | 82,17 |
| 2ª cohorte VPH | | | | | | | | 79,50 | 78,77 | |
| 14 años | | | | | | | | | | |
| Td (14 años) | 64,67 | 71,99 | 66,70 | 71,99 | 69,04 | 80,88 | 78,57 | 71,98 | 75,51 | 75,29 |
| VPH (niñas de 14 años) | | | | 77,53 | 68,43 | 80,09 | 78,65 | | | |

Td: Tétanos, difteria (adultos).

A partir del año 2011, se adelanta la vacuna de los 15 meses a los 12 meses.

El 1 de enero de 2013 se adelanta el calendario para la segunda dosis de vacuna triple vírica de los 6 a los 4 años. Así, la cifra del 2013 comprende a los nacidos en 2007 y 2009.

A partir del 1 de enero de 2014 recibirán la segunda dosis de vacuna triple vírica los nacidos en 2008 y 2010.

VPH: Hasta el año 2012 se aplica a niñas de 14 años. En el año 2013 cambia el calendario vacunal para comenzar a aplicarse a niñas de 12 años por lo que en este año y el siguiente se aplica a dos cohortes:

1ª cohorte VPH (Virus Papiloma Humano): Los datos de 2013 corresponde a niñas nacidas en el año 1999; los de 2014 a niñas nacidas en el 2001 y los de 2015 a niñas nacidas en el 2003.

2ª cohorte VPH (Virus Papiloma Humano): Los datos de 2013 corresponde a niñas nacidas en el año 2000 y los de 2014 a niñas nacidas en el 2002.

En el mes de noviembre de 2015, la vacunación a los niños de 6 años se aplazó por problemas de desabastecimiento de la vacuna.

Son dosis administradas y comunicadas a la Dirección General de Salud Pública.

Fuente: Consejería de Sanidad. Dirección General de Salud Pública y Adicciones

12.7.14. Vacunaciones. Evolución del número de niños vacunados según tipo de dosis.

| | MURCIA (Región de) | | | | | | | | | |
|------------------------|--------------------|--------|--------|--------|--------|--------|--------|--------|--------|--------|
| | 2006 | 2007 | 2008 | 2009 | 2010 | 2011 | 2012 | 2013 | 2014 | 2015 |
| 2 meses | 17.901 | 18.031 | 18.450 | 18.220 | 17.699 | 17.815 | 17.191 | 16.531 | 15.974 | 16.189 |
| 4 meses | 17.775 | 17.922 | 18.326 | 16.626 | 16.209 | 17.693 | 16.990 | 16.460 | 15.979 | 16.148 |
| 6 meses | 17.706 | 17.912 | 18.146 | 16.977 | 16.388 | 17.542 | 16.823 | 16.381 | 15.800 | 16.016 |
| 12 meses | | | | | | 17.927 | 17.394 | 16.865 | 16.376 | 15.829 |
| 15 meses | 17.073 | 17.240 | 17.635 | 18.633 | 18.068 | | | | | |
| 18 meses | 16.517 | 16.831 | 16.999 | 18.056 | 17.878 | 17.304 | 16.618 | 16.246 | 15.676 | 15.238 |
| 4 años | | | | | | | | 16.262 | 15.207 | 15.314 |
| 6 años | 14.351 | 14.500 | 14.439 | 16.177 | 16.085 | 15.321 | 15.942 | 16.830 | 16.464 | 13.896 |
| 11 años | 12.261 | 13.070 | 12.803 | 13.480 | | | | | | |
| 12 años (niñas VPH) | | | | | | | | | | |
| 1ª cohorte VPH | | | | | | | | 6.227 | 6.596 | 6.618 |
| 2ª cohorte VPH | | | | | | | | 6.109 | 6.494 | |
| 14 años | | | | | | | | | | |
| Td (14 años) | 11.701 | 12.473 | 11.252 | 12.413 | 12.015 | 12.522 | 12.436 | 12.344 | 11.950 | 12.294 |
| VPH (niñas de 14 años) | | | | 6.517 | 5.762 | 6.001 | 6.058 | | | |

Td: Tétanos, difteria (adultos).

A partir del año 2011, se adelanta la vacuna de los 15 meses a los 12 meses, por lo que la cifra incluye las dosis de tres meses de ajuste.

El 1 de enero de 2013 se adelanta el calendario para la segunda dosis de vacuna triple vírica de los 6 a los 4 años. Así, la cifra del 2013 comprende a los nacidos en 2007 y 2009. A partir del 1 de enero de 2014 recibirán la segunda dosis de vacuna triple vírica los nacidos en 2008 y 2010.

VPH: Hasta el año 2012 se aplica a niñas de 14 años. En el año 2013 cambia el calendario vacunal para comenzar a aplicarse a niñas de 12 años por lo que en este año y el siguiente se aplica a dos cohortes:

1ª cohorte VPH (Virus Papiloma Humano): Los datos de 2013 corresponden a niñas nacidas en el año 1999; los de 2014 a las nacidas en el año 2001 y los de 2015 a las nacidas en el año 2003.

2ª cohorte VPH (Virus Papiloma Humano): Los datos de 2013 corresponden a niñas nacidas en el año 2000 y los de 2014 a las nacidas en el año 2002.

Son dosis administradas y comunicadas a la Dirección General de Salud Pública.

Fuente: Consejería de Sanidad. Dirección General de Salud Pública y Adicciones

12.8.1. Evolución del presupuesto inicial de la Comunidad Autónoma de la Región de Murcia dedicado a Sanidad, según capítulos de gastos.

Millones de euros

| | MURCIA (Región de) | | | | | | | % Variación | | | | | |
|---|--------------------|----------------|----------------|----------------|----------------|----------------|----------------|--------------|-------------|--------------|--------------|-------------|------------|
| | Presupuesto | | | | | | | 10/09 | 11/10 | 12/11 | 13/12 | 14/13 | 15/14 |
| | 2009 | 2010 | 2011 | 2012 | 2013 | 2014 | 2015 | | | | | | |
| Presupuesto total de gastos | 1.853,7 | 1.984,8 | 2.023,5 | 1.803,5 | 1.567,0 | 1.623,2 | 1.648,4 | 7,1 | 1,9 | -10,9 | -13,1 | 3,6 | 1,6 |
| Presupuesto de gastos corrientes | 1.771,4 | 1.940,7 | 1.982,1 | 1.756,5 | 1.509,6 | 1.567,9 | 1.592,4 | 9,6 | 2,1 | -11,4 | -14,1 | 3,9 | 1,6 |
| I | 969,3 | 1.108,1 | 1.120,9 | 1.034,3 | 1.015,9 | 988,9 | 1.016,1 | 14,3 | 1,2 | -7,7 | -1,8 | -2,7 | 2,8 |
| II | 369,5 | 399,8 | 423,6 | 437,3 | 306,7 | 316,6 | 314,8 | 8,2 | 6,0 | 3,2 | -29,9 | 3,2 | -0,6 |
| III | 2,7 | 2,7 | 2,9 | 18,1 | 6,3 | 18,8 | 17,0 | 0,0 | 7,3 | 531,6 | -65,1 | 197,0 | -9,5 |
| IV | 430,0 | 430,1 | 434,7 | 266,8 | 180,7 | 243,7 | 244,5 | 0,0 | 1,1 | -38,6 | -32,3 | 34,9 | 0,3 |
| Presupuesto de gastos financieros y de capital | 82,2 | 44,1 | 41,4 | 47,0 | 57,4 | 55,3 | 56,0 | -46,3 | -6,3 | 13,6 | 22,1 | -3,6 | 1,4 |
| VI | 73,8 | 36,1 | 32,8 | 40,0 | 52,9 | 44,3 | 43,8 | -51,1 | -9,2 | 22,2 | 32,2 | -16,3 | -1,1 |
| VII | 3,0 | 2,1 | 1,6 | 1,5 | 0,0 | 0,0 | 0,0 | -29,8 | -22,1 | -8,6 | -100,0 | -100,0 | 0,0 |
| VIII | 0,5 | 0,5 | 1,5 | 1,0 | 0,0 | 0,0 | 1,0 | 0,0 | 181,0 | -33,3 | -100,0 | 0,0 | 0,0 |
| IX | 4,9 | 5,4 | 5,5 | 4,5 | 4,5 | 11,0 | 11,2 | 9,9 | 0,6 | -18,2 | -0,3 | 146,6 | 2,3 |

Los datos reflejan el presupuesto sanitario inicial de la Comunidad Autónoma en los mismo términos y fronteras que la misma utiliza para determinar su presupuesto consolidado.

Fuente: Ministerio de Sanidad, Servicios Sociales e Igualdad. Recursos del Sistema Nacional de Salud

12.8.2. Evolución del gasto sanitario público consolidado. Cuenta Satélite de la Región de Murcia.

Miles de euros

| | 2008 | 2009 | 2010 | 2011 | 2012 | 2013 | 2014 |
|---|------------------|------------------|------------------|------------------|------------------|------------------|------------------|
| GASTO PÚBLICO EN SANIDAD (GASTO CONSOLIDADO DEL SUBSECTOR) | 2.138.597 | 2.263.236 | 2.242.782 | 2.268.331 | 2.112.168 | 2.087.436 | 2.076.966 |
| 1. Consumo colectivo | 61.961 | 87.428 | 73.574 | 84.036 | 86.219 | 124.927 | 96.367 |
| 1.1 - Investigación y formación | 313 | 345 | 347 | 7.841 | 9.012 | 9.604 | 8.469 |
| Remuneración del personal (1.1) | 219 | 259 | 264 | 4.748 | 5.023 | 5.545 | 5.031 |
| Consumo intermedio (1.1) | 94 | 86 | 83 | 3.093 | 3.483 | 3.498 | 2.690 |
| Consumo de capital fijo (1.1) | 0 | 0 | 0 | 0 | 506 | 561 | 748 |
| 1.2 - Gastos de administración general | 61.648 | 87.083 | 73.227 | 76.196 | 77.207 | 115.323 | 87.898 |
| Remuneración del personal (1.2) | 29.479 | 29.532 | 29.767 | 28.785 | 28.897 | 28.858 | 30.505 |
| Consumo intermedio (1.2) | 30.228 | 46.367 | 37.372 | 40.325 | 40.694 | 78.099 | 48.983 |
| Consumo de capital fijo (1.2) | 1.941 | 11.183 | 6.088 | 7.086 | 7.616 | 8.366 | 8.410 |
| 2. Gasto en consumo individual | | | | | | | |
| 2.1 Producción no de mercado | 1.397.441 | 1.503.849 | 1.497.994 | 1.546.235 | 1.462.138 | 1.439.333 | 1.442.799 |
| 2.1.1 - Servicios hospitalarios y especializados | 1.125.249 | 1.200.257 | 1.184.960 | 1.221.818 | 1.153.222 | 1.131.502 | 1.141.546 |
| Remuneración del personal (2.1.1) | 702.141 | 790.552 | 770.610 | 755.021 | 684.893 | 688.957 | 698.825 |
| Consumo intermedio (2.1.1) | 390.716 | 369.108 | 389.545 | 438.979 | 436.541 | 404.819 | 408.984 |
| Consumo de capital fijo (2.1.1) | 32.391 | 40.597 | 24.804 | 27.818 | 31.788 | 37.726 | 33.736 |
| 2.1.2 - Servicios primarios de salud | 228.866 | 262.157 | 271.335 | 279.009 | 271.472 | 257.334 | 257.126 |
| Remuneración del personal (2.1.2) | 199.041 | 222.310 | 240.400 | 248.203 | 239.230 | 227.263 | 228.616 |
| Consumo intermedio (2.1.2) | 25.541 | 30.326 | 28.068 | 27.684 | 28.447 | 26.964 | 26.603 |
| Consumo de capital fijo (2.1.2) | 4.283 | 9.520 | 2.867 | 3.122 | 3.795 | 3.108 | 1.907 |
| 2.1.3 - Docencia M.I.R. | 12.108 | 13.459 | 13.977 | 15.262 | 15.326 | 17.087 | 17.204 |
| Remuneración del personal (2.1.3) | 12.108 | 13.459 | 13.977 | 15.262 | 15.326 | 17.087 | 17.204 |
| 2.1.4 - Servicios de salud pública | 31.219 | 27.976 | 27.722 | 30.147 | 22.119 | 33.411 | 26.922 |
| Remuneración del personal (2.1.4) | 18.339 | 16.126 | 15.800 | 18.960 | 18.028 | 18.522 | 18.350 |
| Consumo intermedio (2.1.4) | 12.881 | 11.850 | 11.923 | 11.186 | 4.091 | 14.889 | 8.572 |
| 2.2 Producción de mercado | 592.959 | 605.407 | 616.689 | 579.727 | 516.403 | 481.177 | 489.189 |
| 2.2.1.1 - Servicios hospitalarios | 78.097 | 72.199 | 71.256 | 68.558 | 62.876 | 55.437 | 58.392 |
| 2.2.1.2 - Servicios especializados | 54.737 | 56.997 | 58.032 | 58.156 | 54.152 | 49.321 | 51.132 |
| 2.2.2 - Servicios primarios de salud | 14.293 | 2.845 | 3.841 | 6.033 | 4.368 | 1.700 | 1.587 |
| 2.2.3 - Farmacia | 421.523 | 442.205 | 451.324 | 413.181 | 360.487 | 342.144 | 345.253 |

12.8.2. Evolución del gasto sanitario público consolidado. Cuenta Satélite de la Región de Murcia.

Miles de euros

| | 2008 | 2009 | 2010 | 2011 | 2012 | 2013 | 2014 |
|---|------------------|------------------|------------------|------------------|------------------|------------------|------------------|
| 2.2.4 - Traslado de enfermos | 22.361 | 27.744 | 28.288 | 29.874 | 30.716 | 29.354 | 29.379 |
| 2.2.5 - Prótesis y aparatos terapéuticos | 1.948 | 3.416 | 3.949 | 3.925 | 3.804 | 3.222 | 3.446 |
| Transferencias sociales en especie (2.1+2.2) | 1.990.400 | 2.109.256 | 2.114.684 | 2.125.962 | 1.978.542 | 1.920.511 | 1.931.988 |
| 3. Transferencias corrientes | 22.501 | 11.784 | 11.595 | 7.374 | 7.126 | 6.616 | 7.917 |
| 3.1 - Entre AA.PP. Por servicios concertados | 0 | 0 | 0 | 0 | 0 | 0 | 0 |
| 3.2 - Entre AA.PP. Por gastos de funcionamiento | 3.130 | 1.212 | 1.601 | 1.595 | 1.622 | 943 | 2.414 |
| 3.3 - A entes privados | 11.362 | 7.757 | 6.948 | 5.330 | 5.170 | 5.507 | 5.479 |
| 3.4 - A entes públicos no agentes | 8.009 | 2.815 | 3.046 | 450 | 334 | 165 | 24 |
| 4. Gasto en consumo final(1+2+3) | 2.074.862 | 2.208.468 | 2.199.852 | 2.217.373 | 2.071.886 | 2.052.054 | 2.036.273 |
| 5. Gasto de capital | 63.735 | 54.768 | 42.930 | 50.958 | 40.281 | 35.382 | 40.693 |
| 5.1 - Formación bruta de capital fijo | 60.458 | 49.981 | 41.648 | 48.161 | 40.281 | 35.382 | 40.693 |
| 5.2 - Transferencias de capital entre AA.PP. | 3.277 | 3.753 | 600 | 1.226 | 0 | 0 | 0 |
| 5.3 - Transferencias de capital a entes privados | 0 | 1.033 | 682 | 1.570 | 0 | 0 | 0 |
| (-) TRANSFERENCIAS INTERSECTORIALES | 6.407 | 4.966 | 2.201 | 2.821 | 1.622 | 943 | 2.414 |
| APORTACION AL GASTO PÚBLICO EN SANIDAD TOTAL CONSOLIDADO | 2.132.190 | 2.258.270 | 2.240.581 | 2.265.509 | 2.110.545 | 2.086.493 | 2.074.552 |

Los datos de 2013 y 2014 son provisionales.

Fuente: Ministerio de Sanidad, Servicios Sociales e Igualdad. Estadística de Gasto Sanitario Público

12.8.3. Evolución del gasto sanitario público consolidado. Clasificación Económica-Presupuestaria.

Miles de euros

| | MURCIA (Región de) | | | | | | |
|---|--------------------|------------------|------------------|------------------|------------------|------------------|------------------|
| | 2008 | 2009 | 2010 | 2011 | 2012 | 2013 | 2014 |
| GASTO PÚBLICO EN SANIDAD (GASTO CONSOLIDADO DEL SUBSECTOR) | 2.138.597 | 2.263.236 | 2.242.782 | 2.268.331 | 2.112.168 | 2.087.436 | 2.076.966 |
| Remuneración del personal | 961.326 | 1.072.238 | 1.070.818 | 1.070.979 | 991.395 | 986.231 | 998.532 |
| Consumo intermedio | 459.460 | 457.738 | 466.990 | 521.268 | 513.256 | 528.268 | 495.832 |
| Consumo de capital fijo | 38.616 | 61.301 | 33.759 | 38.025 | 43.706 | 49.761 | 44.802 |
| Conciertos | 169.488 | 159.785 | 161.417 | 162.621 | 152.113 | 135.811 | 140.490 |
| Transferencias corrientes | 445.972 | 457.405 | 466.867 | 424.481 | 371.416 | 351.982 | 356.616 |
| Gasto de capital | 63.735 | 54.768 | 42.930 | 50.958 | 40.281 | 35.382 | 40.693 |
| (-) TRANSFERENCIAS INTERSECTORIALES | 6.407 | 4.966 | 2.201 | 2.821 | 1.622 | 943 | 2.414 |
| APORTACION AL GASTO PÚBLICO EN SANIDAD TOTAL CONSOLIDADO | 2.132.190 | 2.258.270 | 2.240.581 | 2.265.509 | 2.110.545 | 2.086.493 | 2.074.552 |

Los datos de 2013 y 2014 son provisionales.

Fuente: Ministerio de Sanidad, Servicios Sociales e Igualdad. Estadística de Gasto Sanitario Público

12.8.4. Compras y gastos en los establecimientos sanitarios según dependencia. ECSAE.

Euros

| MURCIA (Región de) | 2014 | | | Porcentaje | | |
|--|----------------------|----------------------|--------------------|---------------|---------------|---------------|
| | Valor | | | Total | Públicos | Privados |
| | Total | Públicos | Privados | Total | Públicos | Privados |
| Gasto total | 1.382.036.774 | 1.252.862.570 | 129.174.204 | 100,00 | 100,00 | 100,00 |
| Compras | 506.563.321 | 460.933.562 | 45.629.759 | 36,65 | 36,79 | 35,32 |
| Productos farmacéuticos | 166.676.229 | 159.694.508 | 6.981.721 | 12,06 | 12,75 | 5,40 |
| Material sanitario de consumo | 119.236.261 | 109.990.879 | 9.245.382 | 8,63 | 8,78 | 7,16 |
| Implantes, órtesis y prótesis | 42.050.804 | 41.054.603 | 996.201 | 3,04 | 3,28 | 0,77 |
| Resto de material sanitario de consumo | 77.185.457 | 68.936.276 | 8.249.181 | 5,58 | 5,50 | 6,39 |
| Servicios asistenciales prestados por otras empresas o profesionales | 143.631.149 | 123.958.521 | 19.672.628 | 10,39 | 9,89 | 15,23 |
| Trabajos realizados por otras empresas profesionales | 67.685.894 | 61.109.421 | 6.576.473 | 4,90 | 4,88 | 5,09 |
| Resto de compras | 9.333.788 | 6.180.233 | 3.153.555 | 0,68 | 0,49 | 2,44 |
| Variación de Existencias | 28.061.980 | 27.840.988 | 220.992 | 2,03 | 2,22 | 0,17 |
| Servicios Exteriores | 57.252.362 | 42.783.828 | 14.468.534 | 4,14 | 3,41 | 11,20 |
| Suministros | 20.777.553 | 17.627.303 | 3.150.250 | 1,50 | 1,41 | 2,44 |
| Otros servicios exteriores | 36.474.809 | 25.156.525 | 11.318.284 | 2,64 | 2,01 | 8,76 |
| Gastos de Personal | 735.573.416 | 679.636.545 | 55.936.871 | 53,22 | 54,25 | 43,30 |
| Sueldos y salarios | 599.823.206 | 556.280.935 | 43.542.271 | 43,40 | 44,40 | 33,71 |
| Seguridad Social a cargo de la empresa | 134.293.717 | 122.596.605 | 11.697.112 | 9,72 | 9,79 | 9,06 |
| Otros gastos de personal | 1.456.493 | 759.005 | 697.488 | 0,11 | 0,06 | 0,54 |
| Dotación para Amortizaciones | 44.129.350 | 38.395.349 | 5.734.001 | 3,19 | 3,06 | 4,44 |
| Otros gastos | 10.456.345 | 3.272.298 | 7.184.047 | 0,76 | 0,26 | 5,56 |

ECSAE: Estadística de Centros Sanitarios de Atención Especializada.

Fuente: Consejería Sanidad. Indicadores Hospitalarios de la Región de Murcia

12.8.5. Evolución del gasto por habitante, por cama en funcionamiento y por estancia en los establecimientos sanitarios según dependencia.

Euros

| | MURCIA (Región de) | | | | | | | | | |
|----------------------|--------------------|------------|------------|------------|------------|------------|------------|------------|------------|------------|
| | 2005 | 2006 | 2007 | 2008 | 2009 | 2010 | 2011 | 2012 | 2013 | 2014 |
| Por habitante | | | | | | | | | | |
| Total | 606,26 | 639,96 | 731,26 | 847,99 | 940,86 | 979,57 | 1.166,73 | 972,21 | 938,03 | 944,74 |
| Públicos | 535,38 | 563,94 | 645,24 | 759,58 | 848,27 | 886,21 | 1.071,54 | 881,76 | 852,22 | 856,44 |
| Privados | 70,88 | 76,02 | 86,02 | 88,41 | 92,59 | 93,36 | 95,19 | 90,45 | 85,81 | 88,30 |
| Por cama | | | | | | | | | | |
| Total | 193.526,93 | 204.723,30 | 231.459,30 | 270.137,80 | 303.009,52 | 314.538,63 | 370.463,96 | 304.860,79 | 295.209,44 | 295.496,42 |
| Públicos | 249.640,48 | 263.435,05 | 313.910,94 | 378.861,07 | 426.677,80 | 449.642,58 | 529.439,31 | 431.652,07 | 426.317,62 | 431.277,99 |
| Privados | 71.732,10 | 77.154,28 | 77.928,65 | 77.946,13 | 82.892,17 | 81.653,62 | 84.577,12 | 78.907,36 | 72.812,82 | 72.897,41 |
| Por estancia | | | | | | | | | | |
| Total | 650,72 | 707,12 | 789,04 | 929,57 | 1.041,14 | 1.094,74 | 1.302,42 | 1.120,18 | 1.068,26 | 1.066,64 |
| Públicos | 847,55 | 926,32 | 1.066,84 | 1.289,08 | 1.457,68 | 1.585,89 | 1.934,51 | 1.636,55 | 1.570,51 | 1.586,58 |
| Privados | 236,26 | 256,62 | 267,18 | 273,71 | 287,76 | 277,87 | 278,40 | 274,83 | 255,80 | 255,27 |

Fuente: Consejería Sanidad. Indicadores Hospitalarios de la Región de Murcia

12.8.6. Evolución de la inversión realizada por habitante, por cama en funcionamiento y por estancia en los establecimientos sanitarios según dependencia.

Euros

| | MURCIA (Región de) | | | | | | | | | |
|----------------------|--------------------|----------|----------|-----------|-----------|----------|-----------|----------|----------|----------|
| | 2005 | 2006 | 2007 | 2008 | 2009 | 2010 | 2011 | 2012 | 2013 | 2014 |
| Por estancia | | | | | | | | | | |
| Total | 35,08 | 19,16 | 31,94 | 32,87 | 57,61 | 26,46 | 76,59 | 13,92 | 11,80 | 13,93 |
| Públicos | 43,12 | 19,29 | 33,54 | 43,04 | 50,33 | 30,84 | 116,85 | 15,14 | 6,55 | 10,62 |
| Privados | 18,16 | 18,90 | 28,92 | 14,32 | 70,79 | 19,17 | 11,37 | 11,91 | 20,30 | 19,11 |
| Por cama | | | | | | | | | | |
| Total | 10.433,52 | 5.547,55 | 9.368,18 | 9.553,10 | 16.767,67 | 7.602,75 | 21.786,22 | 3.787,15 | 3.261,16 | 3.860,40 |
| Públicos | 12.699,64 | 5.485,39 | 9.869,77 | 12.649,77 | 14.731,87 | 8.745,38 | 31.980,37 | 3.993,66 | 1.777,93 | 2.886,75 |
| Privados | 5.514,88 | 5.682,60 | 8.434,18 | 4.079,06 | 20.391,21 | 5.633,14 | 3.453,99 | 3.419,13 | 5.777,15 | 5.456,58 |
| Por habitante | | | | | | | | | | |
| Total | 32,68 | 17,34 | 29,60 | 29,99 | 52,06 | 23,68 | 68,61 | 12,08 | 10,36 | 12,34 |
| Públicos | 27,24 | 11,74 | 20,29 | 25,36 | 29,29 | 17,24 | 64,73 | 8,16 | 3,55 | 5,73 |
| Privados | 5,45 | 5,60 | 9,31 | 4,63 | 22,78 | 6,44 | 3,89 | 3,92 | 6,81 | 6,61 |

Fuente: Consejería Sanidad. Indicadores Hospitalarios de la Región de Murcia

12.8.7. Evolución de la actividad asistencial en los establecimientos sanitarios según dependencia funcional y tipo de financiación.

| | MURCIA (Región de) | | | | | | | | | |
|-----------------------------|--------------------|-----------|-----------|-----------|-----------|-----------|-----------|-----------|-----------|-----------|
| | 2005 | 2006 | 2007 | 2008 | 2009 | 2010 | 2011 | 2012 | 2013 | 2014 |
| PÚBLICOS | | | | | | | | | | |
| Financiación Pública | | | | | | | | | | |
| Altas | 118.613 | 115.784 | 116.326 | 115.846 | 115.108 | 115.675 | 115.091 | 116.083 | 117.932 | 119.461 |
| Estancias causadas | 816.633 | 807.283 | 824.695 | 828.153 | 830.965 | 802.580 | 798.325 | 770.644 | 779.245 | 775.452 |
| Consultas totales | 1.988.298 | 2.012.389 | 2.071.881 | 2.114.194 | 2.211.499 | 2.291.116 | 2.292.456 | 2.334.377 | 2.438.605 | 2.424.677 |
| Actos quirúrgicos de C.M.A. | 19.189 | 21.033 | 22.794 | 24.984 | 26.452 | 28.627 | 27.098 | 25.523 | 28.375 | 28.048 |
| Urgencias atendidas | 730.250 | 718.879 | 731.036 | 716.206 | 737.519 | 696.642 | 702.362 | 696.333 | 708.926 | 731.916 |
| Financiación Privada | | | | | | | | | | |
| Altas | 2.493 | 1.717 | 1.922 | 1.725 | 1.593 | 1.788 | 1.966 | 1.845 | 1.907 | 1.917 |
| Estancias causadas | 15.746 | 15.166 | 17.434 | 15.050 | 14.091 | 16.530 | 16.697 | 16.670 | 13.663 | 14.210 |
| Consultas totales | 3.315 | 5.087 | 13.082 | 21.010 | 8.270 | 5.258 | 3.200 | 3.195 | 3.529 | 5.063 |
| Actos quirúrgicos de C.M.A. | 104 | 111 | 103 | 68 | 84 | 46 | 28 | 45 | 57 | 45 |
| Urgencias atendidas | 32.474 | 36.169 | 41.987 | 41.964 | 37.874 | 42.095 | 39.943 | 38.714 | 40.459 | 39.775 |
| PRIVADOS | | | | | | | | | | |
| Financiación Pública | | | | | | | | | | |
| Altas | 14.265 | 12.869 | 12.954 | 13.972 | 14.458 | 14.584 | 16.054 | 15.879 | 13.596 | 14.704 |
| Estancias causadas | 306.711 | 296.759 | 331.402 | 348.417 | 368.163 | 404.877 | 415.323 | 374.157 | 384.146 | 409.269 |
| Consultas totales | 26.024 | 28.649 | 32.514 | 36.082 | 41.039 | 34.901 | 33.828 | 28.374 | 22.896 | 22.231 |
| Actos quirúrgicos de C.M.A. | 9.422 | 8.035 | 7.405 | 9.592 | 10.784 | 9.227 | 9.469 | 14.673 | 10.321 | 14.072 |
| Urgencias atendidas | 29.772 | 33.577 | 37.743 | 41.795 | 45.128 | 46.311 | 48.048 | 42.769 | 43.859 | 44.420 |
| Financiación Privada | | | | | | | | | | |
| Altas | 21.196 | 20.779 | 21.033 | 20.030 | 19.305 | 18.438 | 18.445 | 18.726 | 17.470 | 18.000 |
| Estancias causadas | 88.593 | 103.414 | 116.890 | 113.773 | 99.066 | 87.619 | 87.763 | 106.760 | 106.016 | 96.761 |
| Consultas totales | 72.738 | 73.847 | 79.937 | 77.558 | 58.307 | 81.161 | 83.038 | 152.509 | 212.986 | 269.309 |
| Actos quirúrgicos de C.M.A. | 6.566 | 7.883 | 8.194 | 8.319 | 9.565 | 8.210 | 8.003 | 9.527 | 9.654 | 9.206 |
| Urgencias atendidas | 136.604 | 144.607 | 158.481 | 138.238 | 133.479 | 135.129 | 137.675 | 129.713 | 129.940 | 126.807 |

Fuente: Consejería Sanidad. Indicadores Hospitalarios de la Región de Murcia

12.8.8. Evolución de algunos indicadores en consumo farmacéutico del Sistema Nacional de Salud.

| | 2009 | 2010 | 2011 | 2012 | 2013 | 2014 | 2015 |
|----------------------------------|----------------|----------------|----------------|---------------|---------------|---------------|---------------|
| MURCIA (Región de) | | | | | | | |
| Recetas Facturadas | 29.742.500 | 30.866.297 | 31.426.208 | 29.640.723 | 27.711.991 | 28.103.426 | 28.752.647 |
| Gasto Farmacéutico | 412.286.893 | 420.249.109 | 385.709.194 | 333.921.229 | 313.521.486 | 316.510.619 | 321.506.851 |
| Gasto medio por receta facturada | 13,86 | 13,62 | 12,27 | 11,27 | 11,31 | 11,26 | 11,18 |
| ESPAÑA | | | | | | | |
| Recetas Facturadas | 934.002.083 | 957.694.628 | 973.211.911 | 913.816.388 | 859.576.567 | 868.618.191 | 882.098.111 |
| Gasto Farmacéutico | 12.505.692.910 | 12.207.683.146 | 11.135.401.976 | 9.770.933.367 | 9.183.249.747 | 9.360.456.084 | 9.533.899.626 |
| Gasto medio por receta facturada | 13,39 | 12,75 | 11,44 | 10,69 | 10,68 | 10,78 | 10,81 |

Son datos acumulados de enero a diciembre.

Los datos de 2015 son provisionales.

Fuente: Ministerio de Sanidad, Servicios Sociales e Igualdad. Consumo farmacéutico en el Sistema Nacional de Salud

12.9.1. Recursos sociales según colectivo y actividad.

| | 2013 | 2014 | 2015 |
|---|--------------|--------------|--------------|
| TOTAL | 3.809 | 3.553 | 2.334 |
| Atención Primaria, Básica y Polivalente | 507 | 475 | 281 |
| Centro de Servicios Sociales Descentralizado | 6 | 6 | 3 |
| Centro de Servicios Sociales | 52 | 46 | 40 |
| Centro Social Polivalente | 57 | 56 | 24 |
| Unidad de Trabajo Social | 121 | 116 | 42 |
| Punto de Información/Atención | 3 | 3 | 2 |
| Servicio de Ayuda a Domicilio Atención Primaria | 98 | 91 | 69 |
| Servicio de Teleasistencia Atención Primaria | 64 | 57 | 35 |
| Servicio Telefónico de Información | 3 | 2 | 1 |
| Servicio de Documentación, Estudios y Formación en la Intervención Social | 15 | 14 | 5 |
| Servicio de Comidas a Domicilio | 5 | 4 | 4 |
| Servicio de Atención en el Medio Familiar y Comunitario | 7 | 7 | 4 |
| Centro de Atención Básica y Polivalente | 11 | 11 | 8 |
| Servicio de Atención Básica y Polivalente | 9 | 9 | 5 |
| Centro de Promoción de la Autonomía Personal y de Prevención de la Dependencia | 3 | 3 | 2 |
| Servicio de Promoción de la Autonomía Personal y Prevención de la Dependencia | 4 | 4 | 4 |
| Servicio de Respiro Familiar | 49 | 46 | 33 |
| Infancia | 288 | 260 | 175 |
| Centro de Acogida de Media y Larga Estancia | 1 | 1 | 0 |
| Institución Colaboradoras de Integración Familiar para el Acogimiento Residencial | 21 | 16 | 14 |
| Centro Educativo para la Ejecución de Medidas Judiciales Privativas de Libertad de los Menores | 4 | 4 | 3 |
| Centro Educativo para la Ejecución de Medidas Judiciales no Privativas de Libertad de los Menores | 8 | 8 | 8 |
| Servicio de Ejecución de Medidas Judiciales | 1 | 1 | 1 |
| Centro de Atención a Menores en situación de Riesgo Social | 51 | 50 | 38 |
| Servicio de Atención a Menores en situación de Riesgo Social | 132 | 116 | 77 |
| Centro de Atención a Menores Víctimas de Malos Tratos | 3 | 3 | 3 |
| Servicio de Atención a Menores Víctimas de Malos Tratos | 31 | 26 | 11 |
| Ludoteca | 21 | 21 | 10 |
| Vivienda Tutelada para Menores sin Medidas de Protección | 2 | 2 | 3 |
| Institución Colaboradora de integración Familiar para Acogimiento y Adopción | 13 | 12 | 0 |

12.9.1. Recursos sociales según colectivo y actividad.

| | 2013 | 2014 | 2015 |
|---|------------|------------|------------|
| Servicios de Ejecución de Programas de Acogimiento y Adopción | | | 7 |
| Entidades Colaboradoras en Adopción Internacional | 24 | 27 | 21 |
| Adopción Internacional Colombia | 2 | 2 | 2 |
| Adopción Internacional Federación Rusa | 4 | 4 | 3 |
| Adopción Internacional China | 2 | 2 | 2 |
| Adopción Internacional República Filipina | 2 | 2 | 2 |
| Adopción Internacional Etiopía | 2 | 2 | 2 |
| Adopción Internacional Vietnam | 1 | 1 | 1 |
| Adopción Internacional El Salvador | 3 | 3 | 2 |
| Adopción Internacional Polonia | 2 | 2 | 1 |
| Adopción Internacional Nicaragua | 2 | 2 | 1 |
| Adopción Internacional República de Kazajstán | 2 | 2 | 2 |
| Adopción Internacional Kenia | 2 | 2 | 2 |
| Adopción Internacional Bulgaria | | 3 | 1 |
| Personas con Discapacidad | 465 | 432 | 309 |
| Residencia para Personas con Discapacidad Física (Centro de Atención a Personas en situación de Dependencia) | 4 | 4 | 4 |
| Residencia para Personas con Discapacidad Intelectual (Centro de Atención a Personas en situación de Dependencia) | 27 | 25 | 18 |
| Vivienda Tutelada para Personas con Discapacidad Intelectual (Centro de Atención a Personas en situación de Dependencia) | 16 | 17 | 14 |
| Residencia de menos de 15 plazas para Personas con Discapacidad Intelectual (Centro de Atención a Personas en situación de Dependencia) | 12 | 10 | 7 |
| Centro de Día Personas con Discapacidad Intelectual menores de 65 años | 27 | 24 | 19 |
| Centro Ocupacional para Personas con Discapacidad (Centro de Día para menores de 65 años) | 41 | 36 | 30 |
| Centro de Desarrollo Infantil y Atención Temprana | 48 | 47 | 40 |
| Servicio de Desarrollo Infantil y Atención Temprana | 3 | 3 | 0 |
| Centro de Valoración y Orientación de la Discapacidad | 2 | 3 | 2 |
| Centro de Atención a Personas con Discapacidad | 94 | 90 | 57 |
| Servicio de Atención a Personas con Discapacidad | 138 | 125 | 82 |
| Centro de Intervención Integral para Personas con Discapacidad Física, Psíquica, Intelectual o Sensorial | 12 | 12 | 3 |
| Centro de Formación Integral para Personas con Discapacidad | 1 | 1 | 6 |
| Centro de Día para personas con Discapacidad Física menores de 65 años | 14 | 12 | 9 |
| Centro de Noche para Personas con Discapacidad | 2 | 2 | 1 |

12.9.1. Recursos sociales según colectivo y actividad.

| | 2013 | 2014 | 2015 |
|--|------------|------------|------------|
| Unidad de Respiro Familiar para Personas con Discapacidad (Centro de Atención a Personas en situación de Dependencia) | 19 | 16 | 12 |
| Servicio de Promoción de la Autonomía Personal y de Prevención de la Dependencia | 1 | 1 | 2 |
| Centro de Promoción de la Autonomía Personal y de Prevención de la Dependencia | 4 | 4 | 3 |
| Personas con Enfermedad Mental Crónica | 120 | 112 | 83 |
| Residencia para Personas con Enfermedad Mental Crónica (Centro de Atención a Personas en situación de Dependencia) | 14 | 12 | 7 |
| Centro de Día para Personas con Enfermedad Mental Crónica menores de 65 años | 17 | 19 | 15 |
| Centro Ocupacional para Personas con Enfermedad Mental Crónica (Centro de Día para menores de 65 años) | 5 | 5 | 4 |
| Centro de Atención a Personal con Enfermedad Mental Crónica | 9 | 9 | 9 |
| Servicio de Atención a Personal con Enfermedad Mental Crónica | 67 | 59 | 40 |
| Taller de Formación Ocupacional para Personas con Enfermedad Mental Crónica (Centro de Día para Menores de 65 años) | 1 | 1 | 0 |
| Vivienda Tutelada para Personas con Enfermedad Mental Crónica (Centro de Atención a Personas en Situación de Dependencia) | 1 | 1 | 3 |
| Residencia de menos de 15 plazas para Personas con Enfermedad Mental Crónica (Centro de Atención a Personas en situación de Dependencia) | 6 | 6 | 5 |
| Personas Mayores | 701 | 669 | 414 |
| Residencia para Personas Mayores Dependientes | 74 | 68 | 55 |
| Apartamentos Tutelados para Personas Mayores Dependientes | 8 | 8 | 7 |
| Vivienda Colectiva para Personas Mayores (Residencia para Personas Mayores Dependientes) | 6 | 5 | 5 |
| Centro de Día para Personas Mayores | 103 | 94 | 77 |
| Centro Social para Personas Mayores | 159 | 162 | 53 |
| Servicio de Atención a Personas Mayores | 258 | 246 | 161 |
| Programa de Alojamiento para Estudiantes | 1 | 1 | 0 |
| Residencia Psicogeriátrica para Personas Mayores Dependientes | 9 | 9 | 9 |
| Centro de Día para Personas con Enfermedad de Alzheimer u otras Demencias (Centro de Atención Especializada) | 24 | 24 | 20 |
| Centro de Atención a Personas con Enfermedad de Alzheimer u otras Demencias | 11 | 11 | 9 |
| Servicio de Atención para Personas con Enfermedad de Alzheimer u otras Demencias | 48 | 41 | 18 |
| Minorías Étnicas | 100 | 88 | 60 |
| Centro de Atención a Minorías Étnicas | 20 | 19 | 13 |
| Servicio de Atención a Minorías Étnicas | 80 | 69 | 47 |
| Personas en situación de Emergencia, Riesgo o Exclusión Social | 503 | 457 | 319 |
| Albergue para Personas en situación de Emergencia, Riesgo o Exclusión | 6 | 5 | 5 |
| Vivienda Colectiva para Personas en situación de Emergencia, Riesgo o Exclusión Social | 8 | 9 | 11 |

12.9.1. Recursos sociales según colectivo y actividad.

| | 2013 | 2014 | 2015 |
|--|------------|------------|------------|
| Centro de Atención a Personas en situación de Emergencia, Riesgo o Exclusión Social | 77 | 74 | 57 |
| Servicio de Atención a Personas en situación de Emergencia, Riesgo o Exclusión Social | 126 | 116 | 69 |
| Comedor Social para Personas en situación de Emergencia, Riesgo o Exclusión Social | 2 | 2 | 3 |
| Servicio de Comidas para Personas en situación de Emergencia, Riesgo o Exclusión Social | 4 | 4 | 2 |
| Centro de Reinserción Social para Personas en situación de Emergencia, Riesgo o Exclusión | 9 | 8 | 6 |
| Centro de Día de Reinserción Social para Personas en situación de Emergencia, Riesgo o Exclusión | 11 | 9 | 7 |
| Centro de Atención a Reclusos y Exreclusos | 1 | 1 | 1 |
| Servicio de Atención a Reclusos y Exreclusos | 68 | 60 | 45 |
| Servicio de Atención a Españoles Retornados | 62 | 54 | 37 |
| Servicio de Atención a Refugiados y/o Asilados | 35 | 29 | 14 |
| Alojamiento para Mujeres en situación de Riesgo o Exclusión Social | 4 | 5 | 4 |
| Programa de Teleasistencia para Mujeres Víctimas de la Violencia de Género | 3 | 2 | 2 |
| Centro de Atención a la Mujeres en situación de Riesgo o Exclusión Social | 18 | 17 | 16 |
| Servicio de Ayuda a la Mujer en situación de Riesgo o Exclusión Social | 57 | 50 | 27 |
| Taller de Formación Ocupacional para Mujeres en situación de Riesgo o Exclusión Social | 2 | 2 | 2 |
| Centro de Atención Especializada para Mujeres Víctimas de Violencia (CAVIS) | 2 | 3 | 2 |
| Centro de Formación para Jóvenes en Situación de Emergencia, Riesgo o Exclusión Social. | 8 | 7 | 9 |
| Inmigrantes | 385 | 352 | 216 |
| Albergue de Acogida | 9 | 8 | 5 |
| Alojamiento Módulo/Apartamento para Inmigrantes | 2 | 1 | 0 |
| Vivienda Colectiva para Inmigrantes | 39 | 35 | 39 |
| Centro Intercultural para Inmigrantes | 11 | 9 | 6 |
| Centro de Atención e Intervención para Personas Inmigrantes | 97 | 91 | 51 |
| Servicio de Atención e Intervención para Personas Inmigrantes | 198 | 182 | 101 |
| Centro de Acogida Básica y Asesoramiento a Personas Inmigrantes | 22 | 20 | 10 |
| Servicio de Acogida Básica y Asesoramiento a Personas Inmigrantes | 7 | 6 | 4 |
| Familias | 438 | 413 | 301 |
| Centro de Conciliación de la Vida Familiar y Laboral | 12 | 13 | 10 |
| Servicio para la Conciliación de la Vida Familiar y Laboral | 5 | 5 | 1 |
| Centro de Atención y Apoyo a Familias | 22 | 20 | 16 |
| Servicio de Atención y Apoyo a Familias | 183 | 170 | 126 |

12.9.1. Recursos sociales según colectivo y actividad.

| | 2013 | 2014 | 2015 |
|---|------------|------------|------------|
| Centro de Orientación y Mediación Familiar | 13 | 13 | 5 |
| Servicio de Mediación Familiar | 13 | 12 | 4 |
| Servicio de Orientación Familiar | 10 | 10 | 6 |
| Punto de Encuentro Familiar | 4 | 4 | 3 |
| Servicio de Orientación, Diagnóstico, Valoración y Seguimiento de la Violencia Familiar | 6 | 5 | 3 |
| Centro de Atención a la Infancia | 107 | 102 | 81 |
| Punto de Atención a la Infancia | 63 | 59 | 46 |
| Voluntariado | 278 | 268 | 155 |
| Servicio de Voluntariado Atención Primaria | 108 | 96 | 52 |
| Servicio de Voluntariado Infancia | 17 | 16 | 8 |
| Servicio de Voluntariado Personas con Discapacidad | 68 | 67 | 41 |
| Servicio de Voluntariado Enfermos Mentales | 9 | 9 | 9 |
| Servicio de Voluntariado Personas Mayores | 16 | 17 | 13 |
| Servicio de Voluntariado Mujeres | 8 | 9 | 5 |
| Servicio de Voluntariado Personas en situación de Emergencia, Riesgo o Exclusión Social | 26 | 22 | 16 |
| Servicio de Voluntariado Inmigrantes | 10 | 10 | 3 |
| Servicio de Voluntariado Familias | 7 | 12 | 3 |
| Centro de Asesoramiento, Coordinación y Formación al Voluntariado | 9 | 10 | 5 |

Por recurso social se entiende servicio social o centro donde se desarrollan las prestaciones o programas de servicios sociales.

Fuente: Consejería de Familia e Igualdad de Oportunidades. Secretaría General