

12. SANIDAD Y SERVICIOS SOCIALES

Fuentes y notas

Principales conceptos

Índice de Gráficos

G-12.1.	Defunciones según la causa de muerte y sexo. 1998.....	347
G-12.2.	Casos acumulados de sida desde 1981 por práctica de riesgo. Situación a 31-12-99.....	347
G-12.3.	Evolución de vía inyectada para el consumo de heroína. 1991-1998.....	348
G-12.4.	Evolución del personal sanitario por camas hospitalarias en funcionamiento. 1986-1995.....	348
G-12.5.	Enfermos ingresados por urgencias en los establecimientos sanitarios con régimen de internado. 1995	349
G-12.6.	Evolución de los índices de funcionamiento de los establecimientos sanitarios. 1986-1995	349

Índice de tablas

12.1.	Mortalidad	351
12.1.1.	Evolución de las defunciones según la causa de muerte clasificadas por sexos. 1992-1998	351
12.1.2.	Defunciones según la causa de muerte y la edad. Total. 1998	352
12.1.3.	Defunciones según la causa de muerte y la edad. Varones. 1998	353
12.1.4.	Defunciones según la causa de muerte y la edad. Mujeres. 1998.....	354
12.1.5.	Evolución de la tasa bruta de mortalidad infantil. 1980-1999.....	355
12.1.6.	Evolución de los suicidios: consumación y tentativas por sexo y estado civil. 1992-1998	355
12.1.7.	Suicidios por sexo y edad. 1997-1998	356
12.1.8.	Suicidios según sexo y medios empleados. 1997-1998	356
12.2.	Morbilidad.....	357
12.2.1.	Enfermedades de declaración obligatoria. Casos registrados. 1993-1999.....	357
12.2.2.	Evolución de los enfermos dados de alta en los hospitales según diagnóstico definitivo y sexo, siendo Murcia provincia de hospitalización. 1991-1997	358
12.2.3.	Evolución de los enfermos dados de alta según sexo y edad, siendo Murcia provincia de hospitalización. 1991-1997	361
12.2.4.	Evolución de las estancias causadas según diagnóstico definitivo y sexo de los enfermos dados de alta, siendo Murcia provincia de hospitalización. 1991-1997	362
12.2.5.	Evolución de las estancias causadas según el sexo y la edad, siendo Murcia provincia de hospitalización. 1991-1997.....	365
12.2.6.	Evolución de las estancias medias de los enfermos dados de alta según sexo y diagnóstico definitivo, siendo Murcia provincia de hospitalización. 1991-1997.....	366
12.2.7.	Incidencia de cáncer en la Región de Murcia. Según principales localizaciones. 1994-1995	369
12.2.8.	Incidencia de cáncer en la Región de Murcia. Tasas de incidencia anual ajustadas a la población mundial estándar, según principales localizaciones.1988-1992 y 1994-1995	369
12.2.9.	Casos acumulados de SIDA desde 1981. Región de Murcia y España.....	370
12.2.10.	Casos acumulados de SIDA desde 1981, por edad a la fecha del diagnóstico, según edad y sexo. Distribución porcentual en la Región de Murcia y en España.	370

12.2.11.	Casos acumulados de SIDA desde 1981 según factor de riesgo. Distribución porcentual en la Región de Murcia y en España.....	371
12.2.12.	Características generales de todos los casos admitidos a tratamiento por consumo de alcohol en el período 1987-1997. Región de Murcia.....	371
12.2.13.	Características generales de los casos admitidos a tratamiento por consumo de sustancias psicoactivas. Región de Murcia 1998.....	372
12.3.	Interrupción Voluntaria del Embarazo.....	373
12.3.1.	Evolución de las tasas por 1.000 mujeres entre 15 y 44 años. 1990-1998.....	373
12.3.2.	Evolución de las interrupciones voluntarias del embarazo según situación laboral de la mujer. 1991-1998.....	373
12.3.3.	Interrupción voluntaria del embarazo según estado civil y edad de la mujer. 1998.....	374
12.3.4.	Interrupción voluntaria del embarazo según nivel de instrucción y edad de la mujer. 1998.....	374
12.4.	Personal Sanitario.....	375
12.4.1.	Evolución de los profesionales sanitarios colegiados. 1993-1999.....	375
12.4.2.	Personal de atención primaria de salud por áreas de salud, estamento profesional y modelo. Región de Murcia. 1999.....	375
12.4.3.	Recursos humanos en salud mental. 1999.....	375
12.4.4.	Evolución del personal de los establecimientos sanitarios según la categoría. 1990-1997.....	376
12.4.5.	Índices de funcionamiento de los establecimientos sanitarios en relación con el personal. 1995.....	376
12.5.	Recursos Sanitarios.....	377
12.5.1.	Balance de los recursos extrahospitalarios por áreas de salud. 1999.....	377
12.5.2.	Equipos de atención primaria en funcionamiento y población cubierta por áreas de salud. 1996-1999.....	377
12.5.3.	Hospitales y camas funcionantes. Región de Murcia 1998.....	378
12.5.4.	Establecimientos hospitalarios y camas funcionantes, según la finalidad. 1998.....	378
12.6.	Utilización de los Recursos Sanitarios.....	379
12.6.1.	Número medio de usuarios por día según modelo de atención primaria. Total Región y territorio Insalud. 1993-1996.....	379
12.6.2.	Satisfacción del usuario para conseguir cita con el médico en atención primaria. 1994-1996.....	379
12.6.3.	Satisfacción del usuario con el tiempo que le dedica el médico. 1994-1996.....	379
12.6.4.	Frecuentación hospitalaria de la Región de Murcia. 1990-1996.....	380
12.6.5.	Evolución de los servicios prestados en establecimientos sanitarios con régimen de internado. 1989-1995.....	380
12.6.6.	Evolución de las altas, intervenciones quirúrgicas, partos y necropsias en los establecimientos sanitarios con régimen de internado. 1989-1995.....	381
12.6.7.	Evolución de los enfermos ingresados por urgencias en los establecimientos sanitarios con régimen de internado. 1989-1995.....	382
12.6.8.	Índices de funcionamiento de los establecimientos sanitarios. 1995.....	382
12.6.9.	Hospitales públicos. Indicadores de actividad hospitalaria. Región de Murcia 1991-1996.....	383
12.6.10.	Hospitales públicos generales. Estancia por categorías diagnósticas ordenada por pacientes totales. 1996.....	384
12.6.11.	Hospitales públicos generales. Estancia media por GRD ordenado por pacientes totales (25 primeros GRD' s). 1996.....	385
12.6.12.	Evolución de las vacunaciones efectuadas por la Dirección General de Salud. 1993-1999.....	386
12.6.13.	Vacunaciones efectuadas por la Dirección General de Salud y cobertura vacunal por áreas de salud. 1999.....	386

12.7. Gastos Sanitarios.....	387
12.7.1. Gasto sanitario público. Región de Murcia. 1996.....	387
12.7.2. Gasto real por funciones. Insalud-Murcia. 1994-1996	387
12.8. Servicios Sociales.....	388
12.8.1. Recursos sociales de atención primaria. 1999.....	388
12.8.2. Recursos sociales de atención especializada. 1999.....	388
12.8.3. Actuaciones del Servicio del Menor en la Comunidad Autónoma de la Región de Murcia. 1994-1999	389

Fuentes de Información:

Anuario Estadístico de España. INE

Información sobre profesionales sanitarios colegiados.

Catálogo Nacional de Hospitales. Ministerio de Sanidad y Consumo.

El Catálogo Nacional de Hospitales viene publicándose anualmente desde 1962. Su objetivo es ofrecer información básica de los hospitales existentes en el conjunto del territorio nacional.

Colegios Profesionales.

Los Colegios Profesionales de Médicos, Odontólogos y Estomatólogos, Farmacéuticos, Veterinarios, ATS y Diplomados en Enfermería proporcionan directamente datos, desde 1994, sobre el número de colegiados a 31 de diciembre del año correspondiente.

Consejería de Sanidad y Consumo. Comunidad Autónoma de la Región de Murcia.

Informa directamente de las Enfermedades de Declaración Obligatoria, vacunaciones, casos de SIDA y toxicomanías. Asimismo ofrece información sobre delimitación de las zonas y áreas de salud, recursos de atención primaria y otros recursos extrahospitalarios, así como de atención hospitalaria.

Consejería de Sanidad y Consumo. Plan de Salud de la Región de Murcia 1998-2000.

El Plan de Salud se elabora de conformidad con la Ley 4/1994, de 26 de Julio, de Salud de la Región de Murcia, teniendo como ámbito fundamental las funciones y competencias de los servicios sanitarios y la coordinación de la Administración del Estado y la Regional. A su vez el Plan cobra una especial relevancia porque su vigencia coincide con la preparación de las transferencias sanitarias a la Comunidad Autónoma.

De esta publicación se ha obtenido información sobre atención primaria, especializada y gasto sanitario.

Consejería de Trabajo y Política Social. Comunidad Autónoma de la Región de Murcia.

Suministra datos sobre Recursos Sociales.

Encuesta de Morbilidad Hospitalaria. INE

La Encuesta de Morbilidad Hospitalaria se realiza anualmente desde 1951, aunque su cobertura era parcial pues sólo incluía con carácter obligatorio a los hospitales públicos y se efectuaba el estudio de la morbilidad entendiendo al diagnóstico de entrada, lo cual no siempre se adaptaba a la realidad, pues en algunos casos

estos diagnósticos no se elevan a definitivos. La Encuesta fue reformada en 1977 recogiendo información tanto de los hospitales públicos como privados y tiene como objeto conocer la estructura y evolución de la morbilidad atendida en los hospitales.

Desde un primer momento se puso de manifiesto que, para cumplir los objetivos previstos, era necesario que los hospitales estuvieran dotados de un registro sistemático de todos los enfermos que ingresan y salen del mismo. Por Real Decreto 1360/1976 de 21 de mayo se estableció el uso obligatorio en todos los hospitales, tanto públicos como privados, de un Libro de Registro de enfermos donde se recoge una serie de datos sobre los enfermos.

En el momento actual, en un gran número de hospitales se ha producido la informatización del Libro de Registro de Enfermos o se ha implantado el nuevo Sistema de Información al Alta Hospitalaria: Conjunto Mínimo Básico de Datos (CMBD) que aunque es considerado fundamentalmente como un instrumento de gestión, los datos que contiene permiten cubrir los objetivos de la Encuesta.

Los objetivos de esa encuesta son: Conocer la morbilidad general atendida en los hospitales del país en función del diagnóstico definitivo o de salida, determinar la estancia media en el hospital por tipo de diagnóstico, conocer la incidencia y la prevalencia de los diferentes diagnósticos, servir de base para determinar el ámbito de influencia o "grado de atracción" de los hospitales, servir de punto de partida a estudios en profundidad sobre determinadas enfermedades.

Se realiza un muestreo estratificado en dos etapas donde los hospitales constituyen las unidades de primera etapa y los enfermos las de segunda etapa o unidades elementales objeto de investigación. El volumen global de la muestra es del 75% en cuanto al número de hospitales y de aproximadamente el 45% respecto al volumen de enfermos dados de alta.

Estadística de Establecimientos Sanitarios con Régimen de Internado. INE

La Estadística de Establecimientos Sanitarios con régimen de internado recoge información con periodicidad anual sobre recursos humanos y materiales, y sobre actividad asistencial y económica en el sector hospitalario, tanto público como privado.

Desde el año 1972, fecha a que se refiere la primera monografía publicada, esta estadística ha sido objeto de sucesivas modificaciones tendentes a perfeccionar la información suministrada. Por ello se ha adaptado a los cambios producidos en el sistema sanitario público, en especial la nueva estructura de Atención Especializada que unifica el Hospital con los Centros de Especialidades, de él dependientes. Además la aprobación de las Normas de Adaptación de los Centros de Asistencia Sanitaria al nuevo Plan General de Contabilidad de 1990, hizo necesario modificar los cuadros económicos de la Estadística. Por este motivo, a partir del año 1995, se utiliza un nuevo formato de cuestionario que no supone una ruptura definitiva del formato actual. Se realiza con la colaboración del Ministerio de Sanidad y Consumo y las Consejerías de Salud de las Comunidades Autónomas.

Estadística del Suicidio en España. INE

La investigación del fenómeno suicidógeno tropieza con problemas que se derivan, en primer lugar, de la dificultad de establecer la certidumbre de que haya existido efectivamente una decisión de acabar con la propia vida, de determinar las indicaciones verdaderas que han inducido a esta decisión, y, en segundo término, de la mecánica judicial que se sigue en los actos que de dicho fenómeno se derivan y que trae como consecuencia, sobre todo, la pérdida de información de gran número de tentativas de suicidio que, por no haber exigido internamiento hospitalario, no ha dado lugar a apertura de procedimiento judicial alguno.

Con la edición de los datos correspondientes a 1986 se inicia la publicación anual de esta Estadística. Antes de esta publicación los datos se extraían del Anuario Estadístico de España.

Estadísticas Básicas de Mortalidad de la Región de Murcia. CREM. Consejería de Economía y Hacienda. Servicio de Epidemiología. Consejería de Sanidad y Consumo.

Se trata de una publicación fruto de la colaboración entre el CREM y el Servicio de Epidemiología, y que tiene como primer año de referencia 1989. Su objetivo principal es ofrecer información sobre las causas de defunción y su distribución por edad, sexo y áreas geográficas, así como algunos indicadores para que puedan ser utilizados por los diferentes niveles de actuación de la Administración Sanitaria.

Para toda la Región de Murcia se presentan las tasas de mortalidad global, las tasas específicas por edad y sexo, las tasas de mortalidad infantil, las tasas específicas por causa y las tablas de vida. En las áreas sanitarias se calcula la Razón de Mortalidad Estandar para cada uno de los sexos.

Indicadores Hospitalarios. INE

Al año 1984 se refiere la primera monografía publicada. Actualmente esta estadística proporciona un conjunto de indicadores básicos que sintetizan los recursos de personal y de dotación, ya sea instalada o en funcionamiento de que disponen los establecimientos sanitarios con régimen de internado en España, así como la actividad tanto médica como quirúrgica. Esta información atiende a dos clasificaciones, de finalidad y dependencia funcional.

Interrupción Voluntaria del Embarazo. Ministerio de Sanidad y Consumo.

En España se llevan a cabo Interrupciones voluntarias del embarazo desde la promulgación de la Ley Orgánica 9/1985 de despenalización de los abortos practicados en determinados supuestos. La Ley protege y ampara mediante el secreto estadístico los datos referentes a la identidad de las mujeres y de los centros sanitarios. En este marco las Consejerías de Sanidad de las Comunidades Autónomas envían la información a la Dirección General de Salud Pública del Ministerio de Sanidad y Consumo.

Defunciones según la Causa de Muerte. Movimiento Natural de la Población Española. INE

La clasificación de las defunciones atendiendo a la causa de muerte se remonta a la información correspondiente al decenio 1861-1870. Esta primera clasificación tuvo únicamente 5 enfermedades. Posteriormente, la causa de muerte se clasificó según la lista de 99 diagnósticos del Dr. Bertillón que constituyó el origen de la Clasificación Internacional de Enfermedades (CIE) de la Organización Mundial de la Salud (OMS). Hoy en día esta clasificación consta de más de 6000 enfermedades.

Pero no será hasta 1951 cuando se pueda hablar de la estadística moderna sobre causas de muerte, ya que se establecen las reglas internacionales para la selección de la "causa básica" de defunción a partir de una cadena de enfermedades denominadas por la OMS, inmediata, intermedia, fundamental y otros procesos.

A partir de 1975 esta estadística se publica en monografía independiente del resto del Movimiento Natural de la Población. (Ver fuentes de información del capítulo 2 del Tomo I).

Las causas de muerte se clasifican, actualmente, de acuerdo con la Clasificación Internacional de Enfermedades de la OMS (Novena Revisión de 1975), con cuatro dígitos.

La Primera Clasificación de enfermedades data de 1893 y nace de la necesidad de clasificar las enfermedades de una forma consistente y lógica, por un solo criterio. En 1900 se revisa por primera vez y se toma el acuerdo de revisarla periódicamente cada 10 años por expertos de todos los países, en reuniones, actualmente convocadas por la OMS.

Principales conceptos:

Altas: Enfermos dados de altas en el año. Sólo incluye las altas de los enfermos que han producido estancias. Se consideran las altas de cada una de las actividades asistenciales; por tanto, en un centro con distintas actividades asistenciales, un enfermo puede originar varias altas, si ocupa cama sucesivamente en varias de ellas.

Áreas de Salud: La Ley General de Sanidad de 25 de abril de 1986, en su artículo 56 establece la competencia de las Comunidades Autónomas para delimitar y constituir en su territorio demarcaciones denominadas Áreas de Salud, como estructuras fundamentales del sistema sanitario, responsabilizadas de la gestión sanitaria de los Centros y Establecimientos Sanitarios de la Comunidad Autónoma en su demarcación territorial y de las prestaciones sanitarias y programas sanitarios a desarrollar por ellos.

Por otra parte, se ha dado cumplimiento al trámite de audiencia del presente a los sanitarios, Corporaciones, Colegios Profesionales, INSALUD y particulares o Entidades interesadas. Finalmente, en la delimitación de las Áreas de Salud de la Región de Murcia se han tenido en cuenta los criterios establecidos en la Ley General de Sanidad,

exceptuándose éstos en determinadas Áreas, atendiendo a criterios geográficos, socioeconómicos, de red viaria y de comunicaciones y dotación de recursos sanitarios.

Para delimitarlas se tuvo en cuenta el respeto a las divisiones administrativas, la coordinación de los niveles anteriores de zonificación, las vías de comunicación existentes, la orientación preferentemente cónica de las áreas con el fin de que contengan núcleos de población urbana, y rural, dado que la ubicación de recursos así lo exigía.

-Área I: Albudeite, Alcantarilla, Alhama de Murcia, Beniel, Campos del Río, Librilla, Mula, Murcia, Pliego, Santomera.

-Área II: Cartagena, Fuente Alamo, Mazarrón, La Unión, Los Alcázares, San Javier, San Pedro del Pinatar, Torre Pacheco.

-Área III: Águilas, Aledo, Lorca, Puerto Lumbreras, Totana.

-Área IV: Bullas, Calasparra, Caravaca, Cehegín, Moratalla.

-Área V: Jumilla, Yecla.

-Área VI: Abanilla, Abarán, Alguazas, Archena, Blanca, Ceutí, Cieza, Fortuna, Lorquí, Molina de Segura, Ojós, Ricote, Las Torres de Cotillas, Ulea, Villanueva del Río Segura.

Camas en funcionamiento: Camas que están en condiciones de ser utilizadas por estar dotadas de personal y servicios. Este concepto se utiliza como unidad de medida de la capacidad de los establecimientos. Incluye las camas de cuidados generales, especiales e incubadoras fijas, destinadas a la atención continuada de pacientes ingresados.

Camas instaladas: Camas que están en condiciones de funcionar aunque no cuente con el personal y equipamiento necesario.

Centros de Servicios Sociales Comunitarios: es un equipamiento de la red pública de servicios sociales dirigidos a prestar servicios sociales de carácter general a toda la población residente en su ámbito de actuación.

Consultas externas: No contabilizan los intervenciones quirúrgicas a enfermos en régimen ambulatorio.

Dependencia orgánica: Organismo o entidad jurídica que ejerce el dominio o jurisdicción más inmediata sobre el centro.

Enfermos ingresados: Enfermos a los que se les ha asignado cama de cuidados normales, en el año. No incluye ni hospitalizaciones de día (sin internamiento), ni las atenciones exclusivamente por el Servicio de Urgencia, ni los enfermos que acuden al hospital únicamente para servicios de rehabilitación.

Establecimiento sanitario con régimen de internado: Edificio, parte de edificio o conjunto de edificios, que bajo una única dirección, tiene como finalidad principal prestar asistencia médica o médicoquirúrgica, a los enfermos ingresados en el mismo.

Estancias causadas: Suma de los días que las camas del centro han estado ocupadas durante el año. Los días que los enfermos han estado en Unidades de Cuidados Especiales sólo se contabilizan en este apartado cuando la cama o incubadora de cuidados normales haya estado reservada. No incluyen las sesiones de diálisis.

Finalidad del centro hospitalario: Especialidad médica a la que está dedicado más del 50% de las camas en funcionamiento del establecimiento. En el caso de que ninguna especialidad alcance dicho porcentaje, se considera al centro como hospital general.

Incubadoras: Incubadoras fijas y en funcionamiento, destinadas a la atención continuada del paciente.

Índices de rendimiento de los hospitales:

- Ingresos día: Total ingresos en un año/365 días.
- Presión urgencias: Número de ingresos urgentes x 100/número de ingresos totales.
- Índice de mortalidad: Número de fallecidos x 100/número de ingresos totales.
- Estancia media: Estancias causadas/enfermos dados de alta.
- Índice de ocupación: Estancias causadas x 100/camas en funcionamiento x 365 días.
- Índice de rotación: Enfermos dados de alta x 100/camas en funcionamiento.

Mortalidad infantil: Fallecidos con menos de un año.

Paritorios: Salas destinadas a parir y dotadas específicamente para ello, excluyendo quirófanos.

Personal de los centros hospitalarios: Incluye exclusivamente el personal efectivo del centro. Cada persona se clasifica de forma excluyente en un único grupo.

Personal de enfermería: ATS y diplomados en enfermería, matronas y fisioterapeutas, y otros titulados de grado medio con función sanitaria.

Personal ayudantes sanitarios: auxiliares de clínica, técnicos sanitarios y otros con función sanitaria.

Personal no sanitario: personal de dirección y gestión, asistentes sociales, personal de oficio, otros titulados superiores y medios con función no sanitaria, administrativos y otro personal.

Quirófanos: Salas destinadas a la intervención o atención quirúrgica del enfermo, dotadas de una mesa de operaciones y con dotación para ser utilizadas. Debe tener:

Iluminación ajustable de poder suficiente que permita un trabajo delicado.

Condiciones asépticas que deben incluir la provisión de instrumentos estériles y locales para cambio de ropas del personal.

Provisión de anestesia más compleja que la que puede proporcionarse en las salas de hospitalización; por ejemplo, anestesia general, espinal o epidural, o bloqueo nervioso con anestésicos locales.

Las salas de operaciones dobles o gemelas, siempre que permitan atender a dos pacientes simultáneamente se consideran como dos quirófanos. No se consideran quirófanos las salas de extracción dental u otro tipo de cirugía que contenga una silla dental.

Salas de consulta externa: Salas destinadas a consultas con pacientes en régimen ambulatorio. Se excluyen las dedicadas específicamente a consultas de urgencia.

Salas de Rayos X: Salas provistas de equipamiento capaz de producir un estudio radiológico. No se incluyen las salas dotadas exclusivamente con aparato de radioscopia, ni las salas destinadas a ecografía o a tomografía axial por computadora.

Tasa bruta de mortalidad infantil: Fallecidos con menos de 1 año x 1.000/total de nacidos vivos.

Unidades de Trabajo Social (U.T.S.): configuran el nivel operativo básico de los Centros de Servicios Sociales. Son unidades territorializadas que mantienen el contacto estable con el entorno y garantizan la integridad, continuidad e individualización de las actuaciones.

Zonas de Salud: A fin de facilitar la puesta en marcha del nuevo sistema de Salud, en cumplimiento de lo dispuesto en el artículo 62.1 de la Ley General de Sanidad y en el Real Decreto 137/1984 de 11 de enero en su artículo 1.2, se procedió por Decreto Regional de 18 de julio de 1986, a delimitar las Zonas de Salud de la Región de Murcia, como divisiones mínimas de las Áreas de Salud, que se configuran como marcos territoriales de la atención primaria, para asegurar la máxima operatividad y eficacia y como primer paso para la organización general del sistema sanitario de la Comunidad Autónoma de la Región de Murcia.

La población protegida por la Seguridad Social en cada zona oscila entre 5.000 y 25.000 habitantes (aunque estos límites se pueden alterar excepcionalmente si es en un medio urbano con gran concentración de población o en un medio rural donde exista gran dispersión geográfica). Si la zona está constituida por varios municipios se fija un municipio cabecera cuya ubicación no puede estar distante del resto de los municipios un tiempo superior a treinta minutos con los medios habituales de locomoción y en él se ubica el Centro de Salud.

Al considerarse el mapa sanitario una herramienta dinámica en función de las modificaciones ocurridas en el entorno para una mayor eficiencia del sistema, el Plan de Salud de la Región de Murcia 1998-2000, en su objetivo 23, recoge la necesidad de revisar las áreas y zonas de salud. Por ello se disponen modificaciones en la Orden de 13 de octubre de 1999, (BORM nº 251), de la Consejería de Sanidad y Consumo, por la que se aprueba el mapa sanitario de la Región de Murcia.

G-12.1. DEFUNCIONES SEGÚN LA CAUSA DE MUERTE Y SEXO. 1998

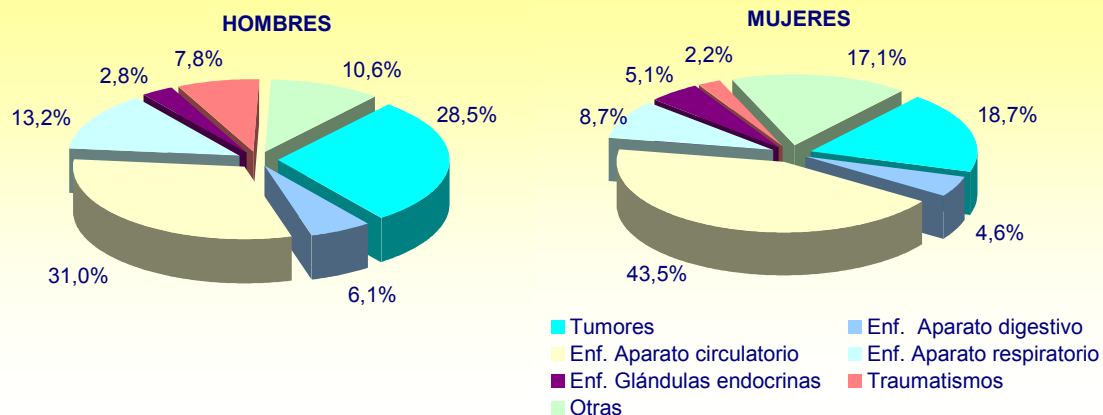

Fuente: Consejería de Economía y Hacienda. CREM. Movimiento Natural de la Población de la Región de Murcia.

G-12.2. CASOS ACUMULADOS DE SIDA DESDE 1981 POR PRÁCTICA DE RIESGO. SITUACIÓN A 31-12-99

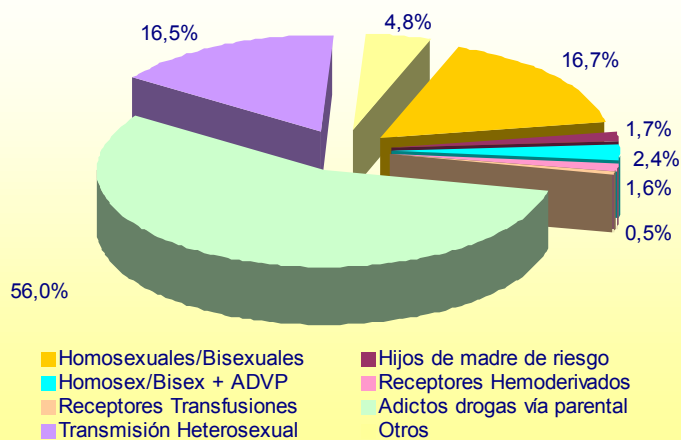

Fuente: Consejería de Sanidad y Consumo. Dirección General de Salud.

G-12.3. EVOLUCIÓN DE VÍA INYECTADA PARA EL CONSUMO DE HEROÍNA. 1991-1998

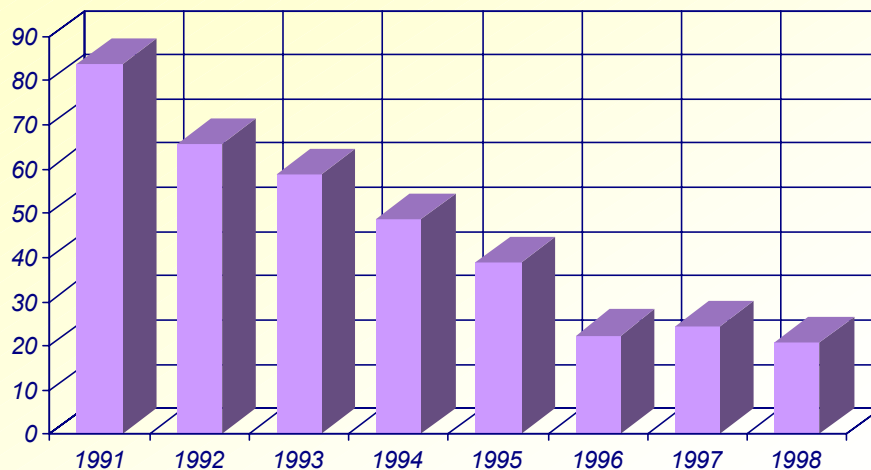

Fuente: Consejería de Sanidad y Consumo. Sistema de Información sobre Toxicomanías. (SITCAM).

G-12.4. EVOLUCIÓN DEL PERSONAL SANITARIO POR CAMAS HOSPITALARIAS EN FUNCIONAMIENTO. 1986-1995

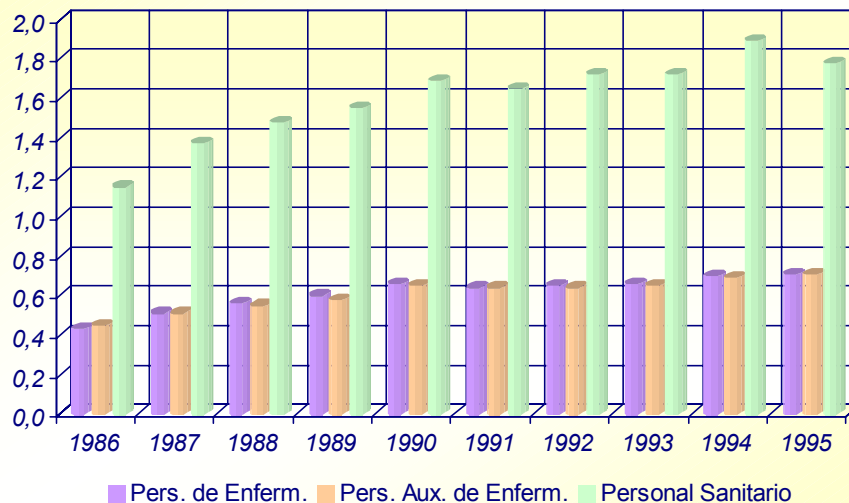

Fuente: INE: Estadística de Establecimientos Sanitarios en Régimen de Internado.

G-12.5. ENFERMOS INGRESADOS POR URGENCIAS EN LOS ESTABLECIMIENTOS SANITARIOS CON RÉGIMEN DE INTERNADO. 1995

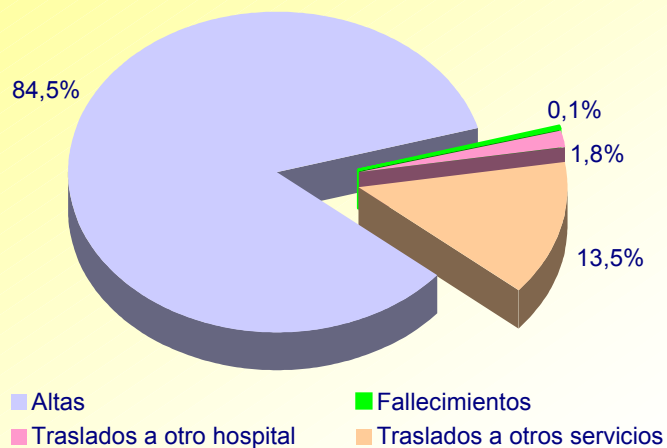

Fuente: INE. Estadística de Establecimientos Sanitarios en Régimen de Internado.

G-12.6. EVOLUCIÓN DE LOS ÍNDICES DE FUNCIONAMIENTO DE LOS ESTABLECIMIENTOS SANITARIOS. 1986-1995

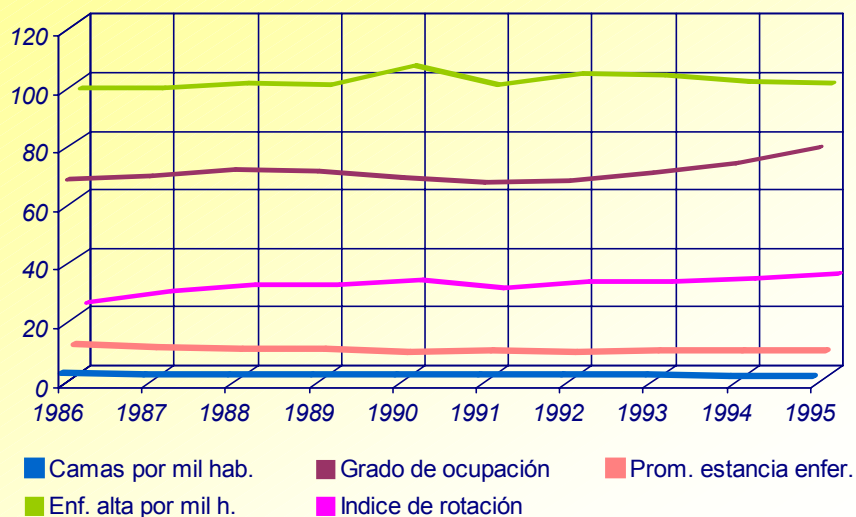

Fuente: INE. Estadística de Establecimientos Sanitarios en Régimen de Internado.

12.1. MORTALIDAD

12.1.1. EVOLUCIÓN DE LAS DEFUNCIONES SEGÚN LA CAUSA DE MUERTE CLASIFICADAS POR SEXOS. 1992-1998

	REGIÓN DE MURCIA							ESPAÑA
	1992	1993	1994	1995	1996	1997	1998	1997
Enfermedades infecciosas y parasitarias								
Varones.....	49	43	59	42	44	50	57	2.251
Mujeres.....	35	40	35	30	48	36	52	2.032
Tumores								
Varones.....	1.142	1.214	1.163	1.227	1.265	1.414	1.377	56.661
Mujeres.....	707	744	758	741	766	812	790	34.269
Enfermedades glándulas endocrinas								
Nutrición y metabolismo								
Varones.....	136	162	176	169	169	155	137	6.402
Mujeres.....	197	194	190	240	215	167	215	7.124
Enfermedades de la sangre								
Varones.....	13	14	15	21	23	24	22	822
Mujeres.....	19	20	23	15	28	34	22	852
Trastornos mentales								
Varones.....	81	67	91	103	84	98	117	3.703
Mujeres.....	115	116	133	155	163	180	181	7.092
Enfermedades sistema nervioso								
Varones.....	55	59	84	70	65	64	90	3.188
Mujeres.....	58	54	55	63	81	73	95	3.799
Enfermedades aparato circulatorio								
Varones.....	1.475	1.502	1.524	1.439	1.478	1.534	1.500	59.795
Mujeres.....	1.864	1.893	1.903	1.835	1.851	1.852	1.837	71.567
Enfermedades aparato digestivo								
Varones.....	269	274	278	274	259	269	293	10.156
Mujeres.....	177	173	174	215	181	176	193	8.320
Enfermedades aparato genitourinario								
Varones.....	115	102	124	108	110	104	106	3.668
Mujeres.....	116	120	105	117	124	127	142	3.689
Complicaciones del embarazo y del parto								
Varones.....	-	-	-	-	-	-	-	-
Mujeres.....	2	-	-	2	-	-	-	8
Enfermedades aparato respiratorio								
Varones.....	541	556	525	492	535	574	637	21.341
Mujeres.....	283	354	319	305	315	353	369	13.650
Enf. de la piel y del tejido celular subcután.								
Varones.....	4	6	4	6	6	7	5	235
Mujeres.....	9	13	18	16	15	13	17	523
Enf. sistema osteomuscular y tejido conj.								
Varones.....	15	19	20	22	26	21	22	789
Mujeres.....	37	34	48	32	53	55	58	2.043
Anomalías congénitas								
Varones.....	34	18	29	24	30	25	27	644
Mujeres.....	31	26	15	22	20	23	25	547
Causas perinatales								
Varones.....	32	24	25	11	25	16	17	450
Mujeres.....	19	17	16	13	19	16	14	352
Otros								
Varones.....	388	414	397	392	389	383	428	14.990
Mujeres.....	246	210	187	212	195	208	212	8.559
TOTAL								
Varones.....	4.349	4.474	4.514	4.400	4.508	4.738	4.835	185.095
Mujeres.....	3.915	4.008	3.979	4.013	4.074	4.125	4.222	164.426

Fuente: INE. *Movimiento Natural de la Población Española. Defunciones según la causa de muerte.*
 Consejería de Economía y Hacienda, Consejería de Sanidad y Consumo. *Estadísticas Básicas de Mortalidad de la Región de Murcia.*

12.1.2. DEFUNCIONES SEGÚN LA CAUSA DE MUERTE Y LA EDAD. TOTAL. 1998

CAUSAS DE MUERTE	Todas las edades	AÑOS CUMPLIDOS									
		Men. 1 año	De 1 a 4	De 5 a 14	De 15 a 24	De 25 a 34	De 35 a 44	De 45 a 54	De 55 a 64	De 65 a 74	≥ 75 años
Enfermedades infecciosas y parasitarias	109	1	1	1	2	3	4	4	13	32	48
Tumores.....	2.167	-	2	7	6	23	72	168	383	658	848
Enfermedades glándulas endocrinas y otras de inmunidad	352	3	2	-	2	14	13	7	25	84	202
Enfermedades de la sangre y de los órganos hematopoyéticos	44	-	-	1	-	-	-	1	2	9	31
Trastornos mentales	298	-	-	-	-	4	9	2	5	22	256
Enfermedades sistema nervioso y de los órganos de los sentidos	185	1	4	1	1	5	5	5	13	37	113
Enfermedades del aparato circulatorio	3.337	2	-	-	5	19	30	77	199	666	2.339
Enfermedades del aparato respiratorio.....	1.006	1	-	-	3	6	6	9	57	177	747
Enfermedades del aparato digestivo	486	1	-	-	2	2	19	34	62	107	259
Enfermedades del aparato genitourinario.....	248	-	-	-	1	-	3	5	14	50	175
Complicaciones del embarazo, del parto y del puerperio.....	-	-	-	-	-	-	-	-	-	-	-
Enfermedades de la piel y del tejido celular subcutáneo	22	-	-	-	-	-	-	1	-	2	19
Enfermedades sistema osteomuscular y del tejido conjuntivo	80	1	-	-	1	-	1	1	2	11	63
Anomalías congénitas.....	52	34	5	2	2	1	2	1	1	1	3
Ciertas afecciones originarias en el periodo perinatal	31	31	-	-	-	-	-	-	-	-	-
Signos, síntomas y estados morbosos mal definidos.....	167	-	-	-	1	-	1	4	3	10	148
Causas externas de traumatismos y envenenamientos	473	-	4	7	74	90	71	46	42	73	66
TOTAL	9.057	75	18	19	100	167	236	365	821	1.939	5.317

Fuente: Consejería de Economía y Hacienda, Consejería de Sanidad y Consumo. *Estadísticas Básicas de Mortalidad de la Región de Murcia.*

12.1.3. DEFUNCIONES SEGÚN LA CAUSA DE MUERTE Y LA EDAD. VARONES. 1998

CAUSAS DE MUERTE	Todas las edades	AÑOS CUMPLIDOS									
		Men. 1 año	De 1 a 4	De 5 a 14	De 15 a 24	De 25 a 34	De 35 a 44	De 45 a 54	De 55 a 64	De 65 a 74	≥ 75 años
Enfermedades infecciosas y parasitarias	57	1	-	1	1	1	4	3	8	20	18
Tumores	1.377	-	-	5	3	13	40	108	247	447	514
Enfermedades glándulas endocrinas y otras de inmunidad	137	2	-	-	1	12	8	5	9	39	61
Enfermedades de la sangre y de los órganos hematopoyéticos.....	22	-	-	1	-	-	-	1	1	7	12
Trastornos mentales	117	-	-	-	-	2	7	-	3	11	94
Enfermedades sistema nervioso y de los órganos de los sentidos	90	1	1	1	1	4	4	2	7	20	49
Enfermedades del aparato circulatorio.....	1.500	2	-	-	4	16	22	58	146	413	839
Enfermedades del aparato respiratorio	637	1	-	-	3	3	4	7	44	143	432
Enfermedades del aparato digestivo	293	1	-	-	2	2	14	29	48	70	127
Enfermedades del aparato genitourinario.....	106	-	-	-	-	-	3	-	7	27	69
Complicaciones del embarazo, del parto y del puerperio.....	-	-	-	-	-	-	-	-	-	-	-
Enfermedades de la piel y del tejido celular subcutáneo	5	-	-	-	-	-	-	1	-	2	2
Enfermedades sistema osteomuscular y del tejido conjuntivo	22	-	-	-	1	-	1	-	-	3	17
Anomalías congénitas.....	27	16	3	1	2	-	2	1	1	1	-
Ciertas afecciones originarias en el período perinatal	17	17	-	-	-	-	-	-	-	-	-
Signos, síntomas y estados morbosos mal definidos	49	-	-	-	1	-	1	2	2	4	39
Causas externas de traumatismos y envenenamientos	379	-	3	4	61	78	62	42	37	54	38
TOTAL	4.835	41	7	13	80	131	172	259	560	1.261	2.311

Fuente: Consejería de Economía y Hacienda, Consejería de Sanidad y Consumo. *Estadísticas Básicas de Mortalidad de la Región de Murcia.*

12.1.4. DEFUNCIONES SEGÚN LA CAUSA DE MUERTE Y LA EDAD. MUJERES. 1998

CAUSAS DE MUERTE	Todas las edades	AÑOS CUMPLIDOS									
		Men. 1 año	De 1 a 4	De 5 a 14	De 15 a 24	De 25 a 34	De 35 a 44	De 45 a 54	De 55 a 64	De 65 a 74	≥ 75 años
Enfermedades infecciosas y parasitarias	52	-	1	-	1	2	-	1	5	12	30
Tumores.....	790	-	2	2	3	10	32	60	136	211	334
Enfermedades glándulas endocrinas y otras de inmunidad	215	1	2	-	1	2	5	2	16	45	141
Enfermedades de la sangre y de los órganos hematopoyéticos	22	-	-	-	-	-	-	-	1	2	19
Trastornos mentales	181	-	-	-	-	2	2	2	2	11	162
Enfermedades sistema nervioso y de los órganos de los sentidos	95	-	3	-	-	1	1	3	6	17	64
Enfermedades del aparato circulatorio	1.837	-	-	-	1	3	8	19	53	253	1.500
Enfermedades del aparato respiratorio.....	369	-	-	-	-	3	2	2	13	34	315
Enfermedades del aparato digestivo	193	-	-	-	-	-	5	5	14	37	132
Enfermedades del aparato genitourinario.....	142	-	-	-	1	-	-	5	7	23	106
Complicaciones del embarazo, del parto y del puerperio	-	-	-	-	-	-	-	-	-	-	-
Enfermedades de la piel y del tejido celular subcutáneo	17	-	-	-	-	-	-	-	-	-	17
Enfermedades sistema osteomuscular y del tejido conjuntivo	58	1	-	-	-	-	-	1	2	8	46
Anomalías congénitas.....	25	18	2	1	-	1	-	-	-	-	3
Ciertas afecciones originarias en el período perinatal	14	14	-	-	-	-	-	-	-	-	-
Signos, síntomas y estados morbosos mal definidos.....	118	-	-	-	-	-	-	2	1	6	109
Causas externas de traumatismos y envenenamientos	94	-	1	3	13	12	9	4	5	19	28
TOTAL	4.222	34	11	6	20	36	64	106	261	678	3.006

Fuente: Consejería de Economía y Hacienda, Consejería de Sanidad y Consumo. *Estadísticas Básicas de Mortalidad de la Región de Murcia.*

12.1.5. EVOLUCIÓN DE LA TASA BRUTA DE MORTALIDAD INFANTIL. 1980-1999

AÑOS	REGIÓN DE MURCIA			ESPAÑA
	Nacidos vivos	Defunciones de menores de 1 año	Tasa bruta de mortalidad infantil (‰)	Tasa bruta de mortalidad infantil (‰)
1980.....	18.204	263	14,4	12,3
1981.....	16.758	152	9,1	12,5
1982.....	16.575	186	11,2	11,3
1983.....	15.344	163	10,6	10,9
1984.....	14.862	147	9,9	9,9
1985.....	14.546	132	9,1	8,9
1986.....	13.958	109	7,8	9,2
1987.....	13.996	100	7,1	8,9
1988.....	13.979	106	7,6	8,1
1989.....	13.992	119	8,5	7,8
1990.....	13.869	95	6,9	7,6
1991.....	13.790	126	9,1	7,2
1992.....	13.770	127	9,2	7,1
1993.....	13.350	79	5,9	6,7
1994.....	12.408	82	7,3	6,0
1995.....	12.570	62	4,9	5,5
1996.....	12.649	98	7,7	5,5
1997.....	12.980	80	6,2	5,0
1998.....	12.790	75	5,9	4,6
1999 (1).....	13.147	99	7,5	4,9

(1) Por lugar de inscripción.

Fuente: INE. *Movimiento Natural de la Población Española*.Consejería de Economía y Hacienda. CREM. *Movimiento Natural de la Población de la Región de Murcia*.

12.1.6. EVOLUCIÓN DE LOS SUICIDIOS: CONSUMACIÓN Y TENTATIVAS POR SEXO Y ESTADO CIVIL. 1992-1998

	REGIÓN DE MURCIA							ESPAÑA
	1992	1993	1994	1995	1996	1997	1998	1998
TOTAL.....	78	73	73	87	93	100	113	2.598
Consumados.....	71	57	56	76	80	85	99	2.185
Tentativos.....	1	3	7	5	8	5	11	283
No consta.....	6	13	10	6	5	10	3	130
TOTAL.....	78	73	73	87	93	100	113	2.598
Varones.....	60	56	60	72	64	74	84	1.894
Solteros.....	15	22	16	23	24	25	25	617
Casados.....	29	21	30	32	25	31	32	712
Viudos.....	8	7	5	6	3	3	7	150
Separados o divorciados.....	3	2	2	3	1	-	2	92
No consta.....	5	4	7	8	11	15	18	323
Mujeres.....	18	17	13	15	29	26	28	687
Solteras.....	5	3	2	4	6	8	8	157
Casadas.....	7	9	5	5	16	7	7	246
Viudas.....	3	1	4	2	4	4	3	97
Separadas o divorciadas.....	1	-	1	1	1	3	2	40
No consta.....	2	4	1	3	2	4	8	147
No consta.....	-	-	-	-	-	-	1	17

Fuente: INE. *Estadística del Suicidio en España*.

12.1.7. SUICIDIOS POR SEXO Y EDAD. 1997-1998

GRUPOS DE EDAD	REGIÓN DE MURCIA								ESPAÑA			
	1997				1998				1998			
	Total	Varo- nes	Muje- res	No consta	Total	Varo- nes	Muje- res	No consta	Total	Varo- nes	Muje- res	No consta
Hasta 12 años.....	-	-	-	-	-	-	-	-	3	1	2	-
De 13 a 19 años.....	2	2	-	-	5	2	3	-	91	58	33	-
De 20 a 29 años.....	24	18	6	-	22	18	4	-	449	327	120	2
De 30 a 39 años.....	21	15	6	-	23	19	4	-	410	308	98	4
De 40 a 49 años.....	12	6	6	-	10	7	3	-	321	228	93	-
De 50 a 59 años.....	12	11	1	-	16	9	6	1	296	212	81	3
De 60 y más años.....	26	20	6	-	34	28	6	-	962	714	243	5
No consta.....	3	2	1	-	3	1	2	-	66	46	17	3
TOTAL.....	100	74	26	-	113	84	28	1	2.598	1.894	687	17

Fuente: INE. Estadística del Suicidio en España.

12.1.8. SUICIDIOS SEGÚN SEXO Y MEDIOS EMPLEADOS. 1997-1998

MEDIOS EMPLEADOS	REGIÓN DE MURCIA								ESPAÑA			
	1997				1998				1998			
	Total	Varo- nes	Muje- res	No consta	Total	Varo- nes	Muje- res	No consta	Total	Varo- nes	Muje- res	No consta
Con arma de fuego.....	9	7	2	-	9	9	-	-	174	171	3	-
Con arma blanca.....	3	2	1	-	4	3	1	-	76	46	30	-
Por sumersión.....	7	5	2	-	4	3	1	-	135	83	52	-
Por envenenamiento												
Sustancias.....	8	4	4	-	18	7	11	-	308	140	166	2
Gas doméstico.....	1	1	-	-	1	1	-	-	27	19	7	1
Otros gases.....	1	1	-	-	-	-	-	-	32	28	3	1
Asfixia.....	52	40	12	-	52	41	10	1	1.059	892	160	7
Precipitándose desde												
Alturas.....	14	9	5	-	11	9	2	-	511	322	186	3
Arrojándose al paso												
de vehículos.....	2	2	-	-	6	4	2	-	137	99	38	-
Otros modos.....	1	1	-	-	5	5	-	-	63	46	16	1
No consta.....	2	2	-	-	-	-	-	-	76	48	26	2
TOTAL.....	100	74	26	-	113	84	28	1	2.598	1.894	687	17

Fuente: INE. Estadística del Suicidio en España.

12.2. MORBILIDAD

12.2.1. ENFERMEDADES DE DECLARACIÓN OBLIGATORIA. CASOS REGISTRADOS. 1993-1999

	1993	1994	1995	1996	1997	1998	1999
Fiebre tifoidea	19	25	26	20	21	17	11
Disentería	1	9	-	10	6	2	-
Toxiinfección alimentaria.....	412	663	734	517	370	529	443
Gripe.....	94.113	60.647	96.325	98.984	153.218	123.866	167.048
Tuberculosis Respiratoria	182	314	207	225	174	153	145
Otras tuberculosis.....	32	25	37	45	32	30	31
Sarampión	1.292	50	60	46	38	12	13
Rubéola	121	99	27	232	80	23	13
Parotiditis	52	78	41	42	67	127	52
Tos ferina.....	28	8	4	17	49	14	17
Varicela.....	7.667	13.718	8.421	8.584	8.410	6.830	11.632
Tétanos.....	4	1	-	1	1	-	2
Poliomielitis.....	-	-	-	-	-	-	1
Sífilis	29	24	29	14	21	32	17
Infección gonocócica	48	25	23	18	18	18	17
Hepatitis.....	223	113	131	189	97	123	73
Hepatitis A.....	27	76	44
Hepatitis B.....	31	24	9
Otras hepatitis víricas.....	39	23	20
Infección meningocócica.....	44	24	34	45	80	35	51
Otras meningitis.....	119	65	41	136	355	46	52
Brucelosis	77	97	81	50	83	52	31
Carbunco	3	2	-	-	-	-	-
Fiebre exantemática mediterránea..	13	7	5	14	12	8	14
Leishmaniasis	3	4	3	1	-	1	-
Lepra	-	-	-	1	-	-	-
Paludismo.....	4	-	1	2	1	4	3
Sepsis puerperal	-	-	-	-	-	-	-
Cólera	1	-	-	-	-	-	-
Legionelosis.....	-	-	-	-	5	21	19
Meningitis tuberculosa	-	-	-	-	3	1	2

Fuente: Consejería de Sanidad y Consumo. Dirección General de Salud Pública.

12.2.2. EVOLUCIÓN DE LOS ENFERMOS DADOS DE ALTA EN LOS HOSPITALES SEGÚN DIAGNÓSTICO DEFINITIVO Y SEXO, SIENDO MURCIA PROVINCIA DE HOSPITALIZACIÓN. 1991-1997
(Continúa)

ENFERMEDADES	REGIÓN DE MURCIA							ESPAÑA
	1991	1992	1993	1994	1995	1996	1997	1997
Enfermedades infecciosas intestinales								
Varones.....	353	436	450	710	662	603	486	14.973
Mujeres.....	396	303	415	424	389	595	469	13.892
Tuberculosis								
Varones.....	202	138	91	245	64	152	107	5.732
Mujeres.....	51	62	101	34	33	52	58	2.987
Otras enfermedades bacterianas								
Varones.....	153	57	116	56	81	112	152	5.862
Mujeres.....	10	63	51	67	59	113	100	5.260
Enfermedades por virus								
Varones.....	230	273	197	213	199	333	511	11.968
Mujeres.....	56	120	191	117	147	238	314	7.775
Equinococosis								
Varones.....	-	1	20	-	-	-	9	763
Mujeres.....	-	10	-	11	-	11	-	590
Otras enfermedades infecciosas								
Varones.....	65	82	70	154	42	101	75	4.428
Mujeres.....	61	95	45	11	70	45	51	2.982
Tumores malignos								
Varones.....	1.888	2.390	2.082	2.486	2.783	3.311	3.241	138.384
Mujeres.....	1.451	1.703	1.993	2.157	2.401	2.522	2.440	103.407
Tumores benignos								
Varones.....	320	388	441	385	266	276	357	14.177
Mujeres.....	788	831	876	975	989	1.233	1.079	47.222
Carcinoma "in situ"								
Varones.....	-	2	-	-	-	3	22	354
Mujeres.....	-	2	-	-	-	40	27	2.400
Otros tumores								
Varones.....	608	633	540	599	607	714	437	17.444
Mujeres.....	579	409	264	396	374	483	431	17.237
Enfermedades glándulas endocrinas, del metabolismo y alteraciones inmunitarias								
Varones.....	759	526	767	604	710	705	854	31.876
Mujeres.....	768	867	856	923	1.241	1.527	1.127	42.091
Deficiencias de nutrición								
Varones.....	20	10	20	56	-	45	16	484
Mujeres.....	10	14	51	44	-	64	22	386
Enfermedades de la sangre y de los órganos hematopoyéticos								
Varones.....	173	197	272	413	302	321	467	13.834
Mujeres.....	112	210	313	391	421	386	471	17.051
Trastornos mentales								
Varones.....	1.525	1.669	1.732	1.948	1.520	1.750	1.824	60.020
Mujeres.....	858	817	903	932	1.158	1.125	1.300	45.263
Enfermedades sistema nervioso								
Varones.....	786	687	703	878	659	689	893	26.569
Mujeres.....	274	700	526	535	531	733	811	31.285
Enfermedades del ojo y sus anexos								
Varones.....	1.998	1.890	1.633	2.095	1.859	2.251	1.905	74.346
Mujeres.....	1.835	1.505	2.083	1.590	1.685	2.157	1.616	83.241
Enfer. del oído y de la apófisis mastoidea								
Varones.....	198	224	226	528	243	398	489	14.830
Mujeres.....	253	304	182	151	298	361	447	16.139

12.2.2. EVOLUCIÓN DE LOS ENFERMOS DADOS DE ALTA EN LOS HOSPITALES SEGÚN DIAGNÓSTICO DEFINITIVO Y SEXO, SIENDO MURCIA PROVINCIA DE HOSPITALIZACIÓN. 1991-1997
(Continúa)

ENFERMEDADES	REGIÓN DE MURCIA							ESPAÑA
	1991	1992	1993	1994	1995	1996	1997	1997
Enfermedades del aparato circulatorio								
Varones.....	4.808	4.928	5.086	5.892	5.381	7.212	7.566	271.997
Mujeres.....	3.723	3.969	4.163	4.452	4.817	5.840	5.998	214.535
Enfermedades del aparato respiratorio								
Varones.....	5.293	4.985	6.219	5.753	5.239	6.917	7.091	241.672
Mujeres.....	2.584	2.983	2.613	2.666	3.011	3.654	4.194	146.021
Enfermedades de la cavidad bucal, de las glándulas salivares y de los maxilares								
Varones.....	106	147	141	145	117	171	200	9.190
Mujeres.....	81	142	173	145	100	82	132	10.349
Enfermedades otras partes del aparato digestivo								
Varones.....	5.963	7.486	7.097	7.224	7.630	8.168	7.928	286.501
Mujeres.....	4.307	4.917	4.535	4.596	4.978	5.713	5.394	198.601
Enfermedades aparato urinario								
Varones.....	1.099	1.230	1.219	1.098	1.217	1.689	1.619	54.419
Mujeres.....	965	1.071	1.001	1.232	1.206	1.376	1.430	44.953
Enfermed. órganos genitales del hombre								
Varones.....	1.143	1.214	1.335	1.517	1.627	1.251	1.526	64.300
Mujeres.....	-	-	-	-	-	-	-	-
Afecciones de la mama								
Varones.....	20	26	41	23	74	1	30	1.432
Mujeres.....	82	66	91	11	115	158	148	12.740
Afecciones órganos genitales femeninos								
Varones.....	-	-	-	-	-	-	-	-
Mujeres.....	2.674	2.762	2.681	2.744	3.649	3.087	3.200	121.999
Abortos								
Varones.....	-	-	-	-	-	-	-	-
Mujeres.....	2.161	2.296	2.147	1.929	2.279	2.062	1.815	48.254
Causas obstétricas directas								
Varones.....	-	-	-	-	-	-	-	-
Mujeres.....	4.051	4.708	5.605	6.102	7.191	7.368	9.594	217.218
Causas obstétricas indirectas								
Varones.....	-	-	-	-	-	-	-	-
Mujeres.....	20	113	71	111	128	248	444	11.970
Parto normal								
Varones.....	-	-	-	-	-	-	-	-
Mujeres.....	13.107	12.144	10.992	9.170	9.798	7.792	5.921	209.475
Enfermedades de la piel y del tejido celular subcutáneo								
Varones.....	810	910	692	782	837	976	954	32.094
Mujeres.....	415	705	469	363	458	474	598	21.204
Enfermedades sistema osteoarticular, de los músculos y tejido conjuntivo								
Varones.....	1.487	1.299	1.469	1.931	1.662	1.614	1.940	110.864
Mujeres.....	1.626	2.048	1.744	1.773	1.941	2.520	2.680	131.818
Anomalías congénitas								
Varones.....	373	682	579	688	439	692	547	20.579
Mujeres.....	250	361	401	345	236	354	440	13.135

12.2.2. EVOLUCIÓN DE LOS ENFERMOS DADOS DE ALTA EN LOS HOSPITALES SEGÚN DIAGNÓSTICO DEFINITIVO Y SEXO, SIENDO MURCIA PROVINCIA DE HOSPITALIZACIÓN. 1991-1997
(Conclusión)

ENFERMEDADES	REGIÓN DE MURCIA							ESPAÑA
	1991	1992	1993	1994	1995	1996	1997	1997
Afecciones período perinatal								
Varones.....	955	945	779	902	955	636	1.013	27.534
Mujeres.....	500	608	586	569	637	786	843	24.132
Síntomas, signos y estados morbosos mal definidos								
Varones.....	3.030	2.835	2.946	3.284	3.231	3.912	3.882	166.829
Mujeres.....	2.631	2.167	2.218	2.552	2.882	3.522	3.067	149.983
Fracturas								
Varones.....	1.797	1.122	1.423	1.538	1.888	1.921	1.876	83.339
Mujeres.....	884	1.127	933	1.157	981	1.186	1.425	68.544
Luxaciones, torceduras y esguinces								
Varones.....	346	582	498	538	457	519	484	21.131
Mujeres.....	152	151	81	71	111	136	113	8.888
Traumatismos internos								
Varones.....	785	750	599	816	874	540	431	23.775
Mujeres.....	323	315	262	256	155	190	197	10.950
Heridas y traumatismos de los vasos sanguíneos								
Varones.....	375	295	373	329	404	329	388	16.758
Mujeres.....	131	133	203	178	196	173	114	5.359
Quemaduras								
Varones.....	61	91	71	67	60	67	102	3.456
Mujeres.....	-	-	-	22	77	43	62	2.123
Envenenamientos e intoxicaciones								
Varones.....	41	130	111	168	109	78	176	5.797
Mujeres.....	51	52	161	189	185	108	179	6.027
Otros traumatismos y envenenamientos								
Varones.....	928	854	942	890	736	986	1.029	39.852
Mujeres.....	445	333	268	439	466	511	629	28.809
Otras causas distintas a las señaladas o desconocidas								
Varones.....	8.018	7.713	8.360	5.906	5.239	5.070	5.884	183.260
Mujeres.....	4.726	3.776	4.797	5.511	5.172	5.542	6.145	175.144
TOTAL								
Varones.....	46.716	47.827	49.342	50.861	48.173	54.511	56.510	2.100.826
Mujeres.....	53.391	54.960	55.043	55.338	60.566	64.609	65.526	2.321.437

Fuente: INE. Encuesta de Morbilidad Hospitalaria.

12.2.3. EVOLUCIÓN DE LOS ENFERMOS DADOS DE ALTA SEGÚN SEXO Y EDAD, SIENDO MURCIA PROVINCIA DE HOSPITALIZACIÓN. 1991-1997

GRUPOS DE EDAD	REGIÓN DE MURCIA							ESPAÑA
	1991	1992	1993	1994	1995	1996	1997	1997
Menores de 1 año								
Varones.....	2.302	2.653	2.188	2.248	2.683	1.968	2.760	81.670
Mujeres.....	1.479	1.621	1.601	1.516	1.708	1.974	2.139	65.831
De 1 a 4 años								
Varones.....	2.299	2.268	2.340	2.636	2.448	2.530	2.111	80.843
Mujeres.....	1.243	1.574	1.398	1.491	1.461	2.049	1.532	54.445
De 5 a 14 años								
Varones.....	3.025	3.063	2.943	3.176	2.826	2.529	2.898	110.343
Mujeres.....	1.637	2.120	1.937	2.142	2.150	2.032	2.317	75.510
De 15 a 24 años								
Varones.....	9.108	9.192	9.624	7.728	5.357	5.346	5.017	163.000
Mujeres.....	8.619	8.065	7.336	6.878	6.908	6.432	6.329	183.491
De 25 a 34 años								
Varones.....	4.688	4.582	4.265	4.561	4.934	4.692	5.106	178.114
Mujeres.....	15.355	15.603	15.961	15.193	16.909	16.615	16.540	497.867
De 35 a 44 años								
Varones.....	3.250	3.774	4.092	3.933	3.622	4.950	4.797	187.359
Mujeres.....	5.645	5.632	5.614	5.995	7.022	7.381	7.386	270.994
De 45 a 54 años								
Varones.....	3.611	3.495	3.794	4.663	4.882	5.336	5.744	234.987
Mujeres.....	4.397	4.275	4.022	4.549	4.855	5.501	5.341	224.173
De 55 a 64 años								
Varones.....	6.805	6.764	7.353	7.709	6.784	8.368	7.958	309.721
Mujeres.....	4.826	5.012	5.087	4.973	5.220	5.907	6.164	235.951
De 65 a 74 años								
Varones.....	7.089	7.182	7.142	8.654	8.682	10.931	11.602	418.099
Mujeres.....	5.062	5.606	5.902	6.179	7.292	8.381	8.470	323.345
De 75 años y más								
Varones.....	4.538	4.854	5.601	5.553	5.955	7.862	8.516	336.690
Mujeres.....	5.129	5.451	6.185	6.423	7.041	8.338	9.308	389.829
TOTAL								
Varones.....	46.716	47.827	49.342	50.861	48.173	54.511	56.510	2.100.826
Mujeres.....	53.392	54.960	55.043	55.338	60.566	64.609	65.526	2.321.437

Fuente: INE. Encuesta de Morbilidad Hospitalaria.

12.2.4. EVOLUCIÓN DE LAS ESTANCIAS CAUSADAS SEGÚN DIAGNÓSTICO DEFINITIVO Y SEXO DE LOS ENFERMOS DADOS DE ALTA, SIENDO MURCIA PROVINCIA DE HOSPITALIZACIÓN. 1991-1997 (Continúa)

ENFERMEDADES	REGIÓN DE MURCIA							ESPAÑA
	1991	1992	1993	1994	1995	1996	1997	1997
Enfermedades infecciosas intestinales								
Varones.....	2.149	2.109	2.473	4.428	4.093	3.026	2.757	78.926
Mujeres.....	2.779	1.880	2.054	2.491	3.161	3.027	2.694	68.926
Tuberculosis								
Varones.....	2.936	3.632	1.480	3.620	900	1.502	1.896	113.312
Mujeres.....	517	783	1.747	280	420	210	666	48.808
Otras enfermedades bacterianas								
Varones.....	3.348	586	1.307	527	773	1.150	1.470	195.567
Mujeres.....	231	1.516	436	1.015	1.640	1.391	955	80.006
Enfermedades por virus								
Varones.....	2.529	3.045	1.163	1.456	1.772	1.437	3.344	71.456
Mujeres.....	1.324	846	1.743	645	773	1.739	1.952	47.836
Equinococosis								
Varones.....	-	11	221	-	-	-	88	13.063
Mujeres.....	-	171	-	111	-	113	-	10.875
Otras enfermedades infecciosas								
Varones.....	291	862	431	1.605	627	2.518	1.386	56.733
Mujeres.....	505	1.032	185	90	387	578	552	34.282
Tumores malignos								
Varones.....	38.379	39.997	31.549	35.883	38.962	41.662	42.821	1.870.310
Mujeres.....	20.588	29.572	26.712	24.471	30.590	32.221	29.530	1.298.993
Tumores benignos								
Varones.....	3.193	5.302	5.161	2.311	1.031	1.406	2.485	96.736
Mujeres.....	7.429	5.039	6.391	9.023	5.722	8.616	7.527	332.852
Carcinoma "in situ"								
Varones.....	-	8	-	-	-	12	45	3.389
Mujeres.....	-	13	-	-	-	295	57	13.476
Tumores no especificados								
Varones.....	5.222	6.122	5.970	5.385	5.692	7.017	4.109	161.233
Mujeres.....	5.754	3.494	2.018	5.459	2.007	3.668	2.942	141.977
Enfermedades glándulas endocrinas, del metabolismo y alteraciones inmunitarias								
Varones.....	9.532	7.563	9.666	9.849	6.763	11.422	8.578	380.604
Mujeres.....	6.983	11.599	9.053	7.722	13.540	14.994	10.499	403.808
Deficiencias de nutrición								
Varones.....	387	61	542	913	-	151	134	7.047
Mujeres.....	214	127	730	489	-	1.181	315	4.865
Enfermedades de la sangre y de los órganos hematopoyéticos								
Varones.....	2.021	1.534	3.427	4.458	3.283	4.801	7.800	131.779
Mujeres.....	2.177	2.532	2.765	2.588	3.934	4.462	5.197	169.142
Trastornos mentales								
Varones.....	37.308	142.636	34.094	37.974	28.539	93.807	44.747	3.328.599
Mujeres.....	32.225	22.958	19.010	69.752	43.162	29.825	35.470	4.302.581
Enfermedades sistema nervioso								
Varones.....	14.904	6.415	8.992	5.703	9.002	8.180	16.590	727.927
Mujeres.....	2.014	6.597	5.246	3.709	5.513	6.731	8.098	463.447
Enfermedades del ojo y sus anexos								
Varones.....	11.054	14.888	7.478	6.394	7.969	11.809	6.008	233.663
Mujeres.....	9.842	8.249	10.216	6.462	6.653	6.545	5.837	225.779
Enfer. del oído y de la apófisis mastoidea								
Varones.....	1.286	945	811	2.747	1.444	2.149	2.077	57.786
Mujeres.....	2.245	2.477	917	1.063	1.759	1.719	1.786	62.515

12.2.4. EVOLUCIÓN DE LAS ESTANCIAS CAUSADAS SEGÚN DIAGNÓSTICO DEFINITIVO Y SEXO DE LOS ENFERMOS DADOS DE ALTA, SIENDO MURCIA PROVINCIA DE HOSPITALIZACIÓN. 1991-1997 (Continúa)

ENFERMEADES	REGIÓN DE MURCIA							ESPAÑA
	1991	1992	1993	1994	1995	1996	1997	1997
Enfermedades del aparato circulatorio								
Varones.....	52.819	52.816	51.737	61.748	55.997	66.440	79.740	2.873.647
Mujeres.....	43.240	52.723	52.746	54.628	50.081	64.265	63.925	2.227.823
Enfermedades vías respiratorias								
Varones.....	40.706	42.260	46.487	49.678	46.024	54.867	64.472	2.012.719
Mujeres.....	20.413	27.469	19.293	18.523	24.938	29.957	35.307	1.117.068
Enfermed. de la cavidad bucal, de las glándulas salivares y de los maxilares								
Varones.....	441	851	706	524	700	866	746	33.386
Mujeres.....	212	1.310	721	1.013	343	268	823	30.422
Enfermedades otras partes del aparato digestivo								
Varones.....	63.496	70.412	61.680	54.529	60.200	59.795	58.567	2.068.329
Mujeres.....	42.789	46.099	37.112	37.331	42.203	49.195	39.952	1.601.199
Enfermedades aparato urinario								
Varones.....	10.474	13.037	11.528	10.769	12.962	16.567	13.430	476.447
Mujeres.....	10.247	10.696	13.988	12.003	12.071	11.395	14.212	408.103
Enfermed. órganos genitales del hombre								
Varones.....	8.083	8.319	9.587	9.697	12.107	7.063	10.870	387.259
Mujeres.....	-	-	-	-	-	-	-	-
Afecciones de la mama								
Varones.....	81	148	112	45	400	9	83	4.733
Mujeres.....	379	224	456	44	570	385	519	42.135
Afecciones órganos genitales femeninos								
Varones.....	-	-	-	-	-	-	-	-
Mujeres.....	20.190	16.454	17.081	12.919	22.505	15.472	14.890	589.599
Abortos								
Varones.....	-	-	-	-	-	-	-	-
Mujeres.....	5.761	6.756	6.343	5.611	6.752	5.684	5.433	126.106
Causas obstétricas directas								
Varones.....	-	-	-	-	-	-	-	-
Mujeres.....	25.238	26.108	32.369	31.796	39.402	40.665	48.262	1.085.449
Causas obstétricas indirectas								
Varones.....	-	-	-	-	-	-	-	-
Mujeres.....	31	688	322	444	494	856	1.969	49.424
Parto normal								
Varones.....	-	-	-	-	-	-	-	-
Mujeres.....	48.047	40.214	37.201	28.943	33.100	24.791	18.086	702.322
Enfermedades de la piel y del tejido celular subcutáneo								
Varones.....	6.086	9.287	5.388	7.023	6.933	10.166	5.935	227.381
Mujeres.....	5.348	7.984	3.063	2.787	4.114	4.557	4.483	164.033
Enfermedades sistema osteoarticular, de los músculos y sistema conjuntivo								
Varones.....	14.686	12.402	17.333	17.798	16.145	10.396	14.511	804.720
Mujeres.....	30.062	26.929	19.015	17.285	23.873	31.657	30.035	1.217.667
Anomalías congénitas								
Varones.....	2.416	9.437	3.911	3.946	3.956	4.339	4.844	137.608
Mujeres.....	1.610	2.252	3.751	15.768	1.164	5.774	11.299	123.346

12.2.4. EVOLUCIÓN DE LAS ESTANCIAS CAUSADAS SEGÚN DIAGNÓSTICO DEFINITIVO Y SEXO DE LOS ENFERMOS DADOS DE ALTA, SIENDO MURCIA PROVINCIA DE HOSPITALIZACIÓN. 1991-1997 (Conclusión)

ENFERMEDADES	REGIÓN DE MURCIA							ESPAÑA
	1991	1992	1993	1994	1995	1996	1997	1997
Afecciones período perinatal								
Varones.....	7.580	9.467	7.623	9.128	7.729	4.947	9.125	256.426
Mujeres.....	5.244	9.566	5.481	5.151	7.799	8.051	8.099	243.278
Síntomas, signos y estados morbosos mal definidos								
Varones.....	23.846	22.366	26.259	29.325	29.833	30.929	30.159	1.273.974
Mujeres.....	20.604	17.565	14.570	18.728	20.468	27.692	22.704	1.114.845
Fracturas								
Varones.....	25.257	12.820	15.052	14.860	23.580	19.461	20.226	856.139
Mujeres.....	14.281	15.697	11.276	15.716	11.289	14.006	19.170	787.997
Luxaciones, torceduras y esguinces								
Varones.....	2.793	4.570	5.663	3.604	3.247	3.052	2.439	102.854
Mujeres.....	1.390	1.403	173	424	661	1.037	405	46.572
Traumatismos internos								
Varones.....	6.493	5.331	9.086	9.176	8.643	4.578	3.996	220.438
Mujeres.....	3.451	3.104	2.741	1.752	784	1.944	1.800	88.874
Laceraciones, heridas y lesiones superficiales								
Varones.....	3.416	2.419	2.309	3.219	2.585	1.911	2.301	116.308
Mujeres.....	1.211	1.187	1.048	859	1.165	1.111	637	53.795
Quemaduras								
Varones.....	385	1.084	615	978	305	550	1.468	41.869
Mujeres.....	-	-	-	89	974	412	778	27.420
Envenenamientos e intoxicaciones								
Varones.....	114	1.138	353	401	557	281	951	39.988
Mujeres.....	164	1.061	1.286	722	695	449	747	36.188
Otros traumatismos y envenenamientos								
Varones.....	11.114	9.868	14.410	6.286	3.397	7.132	9.710	395.245
Mujeres.....	5.880	2.361	3.676	3.711	5.073	5.765	6.394	318.460
Otras causas distintas a las señaladas o desconocidas								
Varones.....	38.063	29.878	35.055	39.869	40.827	37.706	44.621	1.314.861
Mujeres.....	34.009	20.705	31.061	34.423	28.285	33.774	38.890	1.203.666
TOTAL								
Varones.....	452.885	553.625	439.661	455.860	446.975	533.104	524.529	21.172.460
Mujeres.....	434.625	437.440	403.997	456.042	458.063	496.476	502.896	21.115.963

Fuente: INE. Encuesta de Morbilidad Hospitalaria.

12.2.5. EVOLUCIÓN DE LAS ESTANCIAS CAUSADAS SEGÚN EL SEXO Y LA EDAD, SIENDO MURCIA PROVINCIA DE HOSPITALIZACIÓN. 1991-1997

GRUPOS DE EDAD	REGIÓN DE MURCIA							ESPAÑA
	1991	1992	1993	1994	1995	1996	1997	1997
Menores de 1 año								
Varones.....	18.518	23.650	19.479	19.479	23.542	15.474	20.678	607.250
Mujeres.....	15.499	21.182	13.846	11.998	14.553	23.249	17.062	500.727
De 1 a 4 años								
Varones.....	14.372	9.869	10.078	11.719	12.800	12.065	11.351	323.779
Mujeres.....	5.938	10.180	6.495	19.842	5.680	9.190	8.098	233.349
De 5 a 14 años								
Varones.....	14.782	16.346	17.186	13.203	12.307	10.193	14.737	459.971
Mujeres.....	9.406	19.329	8.289	9.322	11.732	10.200	11.618	357.950
De 15 a 24 años								
Varones.....	56.392	47.578	43.852	41.992	37.260	44.769	33.986	1.068.976
Mujeres.....	43.823	37.137	32.874	74.536	35.431	37.246	35.123	974.670
De 25 a 34 años								
Varones.....	44.808	120.052	36.022	35.465	42.813	97.396	36.023	1.480.609
Mujeres.....	82.100	74.287	73.543	74.203	77.216	76.279	79.517	2.415.258
De 35 a 44 años								
Varones.....	31.635	32.568	37.241	37.607	35.196	40.397	45.617	1.766.398
Mujeres.....	35.932	32.168	32.193	33.078	38.395	45.511	39.034	1.742.778
De 45 a 54 años								
Varones.....	41.901	46.889	35.147	42.737	46.617	43.180	47.267	2.239.907
Mujeres.....	36.789	39.700	33.612	31.176	33.964	36.370	48.560	1.857.348
De 55 a 64 años								
Varones.....	82.560	92.558	88.534	82.148	75.641	77.628	82.523	3.378.721
Mujeres.....	53.857	51.602	52.465	50.519	55.129	52.503	52.762	2.344.727
De 65 a 74 años								
Varones.....	92.550	105.648	83.668	99.964	94.930	110.052	121.160	5.532.635
Mujeres.....	69.483	69.055	74.320	65.513	86.105	95.337	85.638	4.428.279
De 75 años y más								
Varones.....	55.368	58.467	68.453	71.545	65.869	81.949	111.187	4.314.213
Mujeres.....	80.800	82.800	76.360	85.853	99.858	110.593	125.482	6.260.877
TOTAL								
Varones.....	452.885	553.625	439.661	455.860	446.975	533.104	524.529	21.172.460
Mujeres.....	433.625	437.440	403.997	456.042	458.063	496.476	502.896	21.115.963

Fuente: INE. Encuesta de Morbilidad Hospitalaria.

12.2.6. EVOLUCIÓN DE LAS ESTANCIAS MEDIAS DE LOS ENFERMOS DADOS DE ALTA SEGÚN SEXO Y DIAGNÓSTICO DEFINITIVO, SIENDO MURCIA PROVINCIA DE HOSPITALIZACIÓN. 1991-1997 (Continúa)

ENFERMEDEDES	REGIÓN DE MURCIA							ESPAÑA
	199	1992	1993	1994	1995	1996	1997	1997
Enfermedades infecciosas intestinales								
Varones.....	6	5	6	6	6	5	6	5
Mujeres.....	7	6	5	6	8	5	6	5
Tuberculosis								
Varones.....	15	26	16	15	14	10	18	20
Mujeres.....	10	13	17	8	13	4	12	16
Otras enfermedades bacterianas								
Varones.....	22	10	11	9	10	10	10	33
Mujeres.....	23	24	9	15	28	12	10	15
Enfermedades por virus								
Varones.....	11	11	6	7	9	4	7	6
Mujeres.....	24	7	9	5	5	7	6	6
Equinococosis								
Varones.....	-	11	14	-	-	-	10	17
Mujeres.....	-	17	16	10	-	10	-	18
Otras enfermedades infecciosas								
Varones.....	4	11	6	10	15	25	18	13
Mujeres.....	8	11	4	8	6	13	11	11
Tumores malignos								
Varones.....	20	17	15	14	14	13	13	14
Mujeres.....	14	17	13	11	13	13	12	13
Tumores benignos								
Varones.....	10	14	12	6	4	5	7	7
Mujeres.....	9	6	7	9	6	7	7	7
Carcinoma "in situ"								
Varones.....	-	4	-	-	-	4	2	10
Mujeres.....	-	7	-	-	-	7	2	6
Tumores no especificados								
Varones.....	9	10	11	9	9	10	9	9
Mujeres.....	8	9	8	14	5	8	7	8
Enf. de las glándulas endocrinas, del metabolismo y alteraciones inmunitarias								
Varones.....	13	14	13	16	10	16	10	12
Mujeres.....	9	13	11	8	11	10	9	10
Deficiencias de la nutrición								
Varones.....	19	6	27	16	-	3	9	15
Mujeres.....	21	9	14	11	-	18	14	13
Enf. de la sangre y los órganos hematopoyet.								
Varones.....	12	8	13	11	11	15	17	10
Mujeres.....	19	12	9	7	9	12	11	10
Alteraciones mentales								
Varones.....	24	85	20	19	19	54	25	55
Mujeres.....	38	28	21	75	37	27	27	95
Enfermedades sistema nervioso								
Varones.....	19	9	13	6	14	12	19	27
Mujeres.....	7	9	10	7	10	9	10	15
Enfermedades del ojo y sus anexos								
Varones.....	6	8	5	3	4	5	3	3
Mujeres.....	5	5	5	4	4	3	4	3
Enfermedades del oído y apófisis mastoidea								
Varones.....	6	4	4	5	6	5	4	4
Mujeres.....	9	8	5	7	6	5	4	4

12.2.6. EVOLUCIÓN DE LAS ESTANCIAS MEDIAS DE LOS ENFERMOS DADOS DE ALTA SEGÚN SEXO Y DIAGNÓSTICO DEFINITIVO, SIENDO MURCIA PROVINCIA DE HOSPITALIZACIÓN. 1991-1997 (Continúa)

ENFERMEADES	REGIÓN DE MURCIA							ESPAÑA
	1991	1992	1993	1994	1995	1996	1997	1997
Enfermedades del aparato circulatorio								
Varones.....	11	11	10	10	10	9	11	11
Mujeres.....	12	13	13	12	10	11	11	10
Enfermedades vías respiratorias								
Varones.....	8	8	7	9	9	8	9	8
Mujeres.....	8	9	7	7	8	8	8	8
Enfermed. de la cavidad bucal, de las glándulas salivares y de los maxilares								
Varones.....	4	6	5	4	6	5	4	4
Mujeres.....	3	9	4	7	3	3	6	3
Enf. otras partes del aparato digestivo								
Varones.....	11	9	9	8	8	7	7	7
Mujeres.....	10	9	8	8	8	9	7	8
Enfermedades aparato urinario								
Varones.....	10	11	9	10	11	10	8	9
Mujeres.....	11	10	14	10	10	8	10	9
Enfermedades órganos genitales del hombre								
Varones.....	7	7	7	6	7	6	7	6
Mujeres.....	-	-	-	-	-	-	-	-
Afecciones de la mama								
Varones.....	4	6	3	2	5	9	3	3
Mujeres.....	5	3	5	4	5	2	4	3
Afecciones órganos genitales femeninos								
Varones.....	-	-	-	-	-	-	-	-
Mujeres.....	7	6	6	5	6	5	5	5
Abortos								
Varones.....	-	-	-	-	-	-	-	-
Mujeres.....	3	3	3	3	3	3	3	3
Causas obstétricas directas								
Varones.....	-	-	-	-	-	-	-	-
Mujeres.....	6	6	6	5	5	6	5	5
Causas obstétricas indirectas								
Varones.....	-	-	-	-	-	-	-	-
Mujeres.....	2	6	5	4	4	3	4	4
Parto normal								
Varones.....	-	-	-	-	-	-	-	-
Mujeres.....	4	3	3	3	3	3	3	3
Enfermedades de la piel y del tejido celular subcutáneo								
Varones.....	8	10	8	9	8	10	6	7
Mujeres.....	13	11	7	8	9	10	7	8
Enfermedades sistema osteoarticular de los músculos y del tejido conjuntivo								
Varones.....	10	10	12	9	10	6	7	7
Mujeres.....	18	13	11	10	12	13	11	9
Anomalías congénitas								
Varones.....	6	14	7	6	9	6	9	7
Mujeres.....	6	6	9	46	5	16	26	9

12.2.6. EVOLUCIÓN DE LAS ESTANCIAS MEDIAS DE LOS ENFERMOS DADOS DE ALTA SEGÚN SEXO Y DIAGNÓSTICO DEFINITIVO, SIENDO MURCIA PROVINCIA DE HOSPITALIZACIÓN. 1991-1997 (Conclusión)

ENFERMEDADES	REGIÓN DE MURCIA							ESPAÑA
	1991	1992	1993	1994	1995	1996	1997	1997
Afecciones período perinatal								
Varones.....	8	10	10	10	8	8	9	9
Mujeres.....	10	16	9	9	12	10	10	10
Síntomas, signos y estados morbosos mal definidos								
Varones.....	8	8	9	9	9	8	8	8
Mujeres.....	8	8	7	7	7	8	7	7
Fracturas								
Varones.....	14	11	11	10	12	10	11	10
Mujeres.....	16	14	12	14	12	12	13	11
Luxaciones, torceduras y esguinces								
Varones.....	8	8	11	7	7	6	5	5
Mujeres.....	9	9	2	6	6	8	4	5
Traumatismos internos								
Varones.....	8	7	15	11	10	8	9	9
Mujeres.....	11	10	10	7	5	10	9	8
Laceraciones, heridas y lesiones superficiales								
Varones.....	9	8	6	10	6	6	6	7
Mujeres.....	9	9	5	5	6	6	6	10
Quemaduras								
Varones.....	6	12	9	15	5	8	14	12
Mujeres.....	-	-	-	4	13	10	13	13
Envenenamientos e intoxicaciones								
Varones.....	3	9	3	2	5	4	5	7
Mujeres.....	3	20	8	4	4	4	4	6
Otros traumatismos y envenenamientos								
Varones.....	12	12	15	7	5	7	9	10
Mujeres.....	13	7	14	8	11	11	10	11
Otras causas distintas a las señaladas o desconocidas								
Varones.....	5	4	4	7	8	7	8	7
Mujeres.....	7	5	6	6	5	6	6	7
TOTAL								
Varones.....	10	12	9	9	9	10	9	10
Mujeres.....	8	8	7	8	8	8	8	9

Fuente: INE. Encuesta de Morbilidad Hospitalaria.

12.2.7. INCIDENCIA DE CÁNCER EN LA REGIÓN DE MURCIA. SEGÚN PRINCIPALES LOCALIZACIONES. 1994-1995

HOMBRES				MUJERES			
LOCALIZACIÓN	Nº casos	%	Tasa Bruta(1)	LOCALIZACIÓN	Nº casos	%	Tasa Bruta(1)
Pulmón, tráquea, bronquios ...	683	17,1	64,5	Mama	760	25,6	69,8
Próstata	406	10,2	38,3	Colon	284	9,6	26,0
Vejiga urinaria	401	10,0	37,7	Piel	219	7,4	19,8
Piel	322	8,1	29,8	Recto	176	5,9	16,2
Colon	290	7,3	27,4	Cuerpo del útero	176	5,9	16,2
Recto	206	5,2	19,5	Estómago	130	4,4	12,0
Estómago	193	4,8	18,3	Ovario y anejos uterinos	103	3,5	9,4
Laringe	191	4,8	18,1	Cuello del útero.....	102	3,4	9,4
Linfomas	131	3,3	12,4	Linfomas.....	89	3,0	8,2
Sitio primario desconocido	123	3,1	11,5	Sitio primario desconocido.	81	2,7	7,4
Otras localizaciones	1.050	26,3		Otras localizaciones.....	848	28,6	
Todas las localizaciones	3.996	100,0	376,6	Todas las localizaciones	2.968	100,0	271,7
Todas (2)	3.674	91,9	346,0	Todas (2)	2.749	92,6	251,9

(1) Tasa Bruta de incidencia anual por cien mil habitantes.

(2) Excepto piel no melanoma.

Fuente: Registro de Cáncer. Servicio de Epidemiología. Dirección General de Salud Pública.

12.2.8. INCIDENCIA DE CÁNCER EN LA REGIÓN DE MURCIA. TASAS DE INCIDENCIA ANUAL AJUSTADAS A LA POBLACIÓN MUNDIAL ESTÁNDAR, SEGÚN PRINCIPALES LOCALIZACIONES. 1988-1992 Y 1994-1995 (1)

HOMBRES			MUJERES		
LOCALIZACIÓN	1988-92	1994-95	LOCALIZACIÓN	1988-92	1994-95
Pulmón, tráquea, bronquios	47,2	47,6	Mama.....	43,9	54,7
Próstata	19,0	24,9	Colon	10,7	15,7
Vejiga urinaria	30,8	28,4	Recto	7,8	9,7
Colon	13,8	19,2	Cuerpo del útero	10,9	11,2
Recto	11,9	13,7	Estómago.....	7,3	6,9
Estómago	15,1	13,4	Cuello del útero.....	7,2	8,0
Laringe	15,9	14,8	Ovario y anejos uterinos.....	7,3	6,8
Linfomas	7,8	10,7	Linfomas	4,9	5,6
Todas las localizaciones	309,0	281,8	Todas las localizaciones	188,1	183,7
Todas (2)	250,5	260,9	Todas (2)	153,8	174,9

(1) Tasas por cien mil habitantes.

(2) Excepto piel no melanoma.

Fuente: Registro de Cáncer. Servicio de Epidemiología. Dirección General de Salud Pública.

12.2.9. CASOS ACUMULADOS DE SIDA DESDE 1981. REGIÓN DE MURCIA Y ESPAÑA.

	REGIÓN DE MURCIA				ESPAÑA
	Situación a 31-12-96	Situación a 31-12-97	Situación a 31-12-98	Situación a 31-12-99	Situación a 31-12-99
Número de casos	690	788	878	966	56.491

Fuente: Consejería de Sanidad y Consumo. Dirección General de Salud Pública.

12.2.10. CASOS ACUMULADOS DE SIDA DESDE 1981, POR EDAD A LA FECHA DEL DIAGNÓSTICO, SEGÚN EDAD Y SEXO. DISTRIBUCIÓN PORCENTUAL EN LA REGIÓN DE MURCIA Y EN ESPAÑA.

GRUPOS DE EDAD	REGIÓN DE MURCIA												ESPAÑA
	Situación a 31-12-97 (1)				Situación a 31-12-98 (2)				Situación a 31-12-99 (3)				31-12-99
	Varo- nes	Muje- res	Total	%	Varo- nes	Muje- res	Total	%	Varo- nes	Muje- res	Total	%	% (3)
De 0 a 4 años.....	8	6	14	1,8	8	6	14	1,6	9	6	15	1,6	1,3
De 5-9 años	4	1	5	0,6	4	1	5	0,6	4	1	5	0,5	0,3
De 10-14 años.....	1	-	1	0,1	1	-	1	0,1	1	-	1	0,1	0,2
De 15-19 años.....	4	-	4	0,5	4	-	4	0,5	6	-	6	0,6	0,7
De 20-29 años.....	194	60	254	32,3	217	63	280	32,0	229	66	295	30,6	32,7
De 30-39 años.....	301	43	344	43,8	336	52	388	44,3	372	63	435	45,1	47,1
De 40-49 años.....	94	7	101	12,9	101	8	109	12,5	110	8	118	12,3	11,4
De 50-59 años.....	36	1	37	4,7	44	2	46	5,2	53	2	55	5,7	3,9
De 60 y más años	24	2	26	3,3	26	2	28	3,2	30	4	34	3,5	2,4
Desconocido	2	-	2	-	3	-	3	-	2	-	2	-	-
TOTAL	668	120	788	100,0	744	134	878	100,0	816	150	966	100,0	100,0

(1) Se desconoce la edad de 2 casos en la Región de Murcia. Estos casos no se contabilizan en la distribución porcentual.

(2) Se desconoce la edad de 3 casos en la Región de Murcia. Estos casos no se contabilizan en la distribución porcentual.

(3) Se desconoce la edad de 2 casos en la Región de Murcia y 38 casos en España. Estos casos no se contabilizan en la distribución porcentual.

Fuente: Consejería de Sanidad y Consumo. Dirección General de Salud Pública.

12.2. MORBILIDAD

12.2.11. CASOS ACUMULADOS DE SIDA DESDE 1981 SEGÚN FACTOR DE RIESGO. DISTRIBUCIÓN PORCENTUAL EN LA REGIÓN DE MURCIA Y EN ESPAÑA.

PRÁCTICA DE RIESGO	REGIÓN DE MURCIA						ESPAÑA
	Situación a 31-12-97		Situación a 31-12-98		Situación a 31-12-99		Sit. 31-12-99
	Nº de casos	%	Nº de casos	%	Nº de casos	%	%
Homosexuales/Bisexuales	140	17,8	150	17,1	161	16,7	13,8
Adictos drogas vía parental (ADVP).....	437	55,5	490	55,8	541	56,0	64,1
Homosex/Bisex + ADVP	20	2,5	21	2,4	23	2,4	1,6
Receptores Hemoderivados.....	13	1,6	13	1,5	15	1,6	1,3
Receptores Transfusiones	5	0,6	5	0,6	5	0,5	0,6
Hijos de madre de riesgo	15	1,9	15	1,7	16	1,7	1,5
Transmisión Heterosexual.....	119	15,1	141	16,1	159	16,5	12,5
Otros	4	0,5	4	0,5	4	0,4	0,4
Desconocido	35	4,4	39	4,4	42	4,3	4,3
TOTAL	788	100,0	878	100,0	966	100,0	100,0

Fuente: Consejería de Sanidad y Consumo. Dirección General de Salud Pública.

12.2.12. CARACTERÍSTICAS GENERALES DE TODOS LOS CASOS ADMITIDOS A TRATAMIENTO POR CONSUMO DE ALCOHOL EN EL PERIODO 1987-1997. REGIÓN DE MURCIA

AÑOS	Casos	Edad media al demandar tratamiento	Edad media al iniciar el consumo	% de hombres
1987.....	220	37,9	20,0	83,6
1988.....	286	38,5	22,2	90,9
1989.....	243	39,6	21,6	87,6
1990.....	270	40,0	20,2	87,4
1991.....	266	41,7	20,8	84,5
1992.....	246	41,0	23,0	86,1
1993.....	292	41,2	22,4	81,1
1994.....	343	40,6	23,4	86,6
1995.....	330	39,8	22,4	87,8
1996.....	358	42,2	21,6	88,5
1997.....	332	39,8	21,3	87,7

Fuente: Consejería de Sanidad y Consumo. Dirección General de Salud. Sistema de Información sobre Toxicomanías (SITCAM).

12.2.13. CARACTERÍSTICAS GENERALES DE LOS CASOS ADMITIDOS A TRATAMIENTO POR CONSUMO DE SUSTANCIAS PSICOACTIVAS. REGIÓN DE MURCIA 1998.

	REGIÓN DE MURCIA
CASOS	1.129
EDAD MEDIA (años).....	28,14
SEXO (%)	
Hombres	88,2
Mujeres	11,8
MÁXIMO NIVEL DE ESTUDIOS (%)	
Sin estudios	17,5
Primaria-5º EGB.....	45,0
EGB-Bachiller Elemental-ESO	25,1
FP-BUP-Otros	10,7
Estudios medios y superiores	1,7
SITUACIÓN LABORAL PRINCIPAL (%)	
Trabajando	38,1
Parado no habiendo trabajado	5,7
Parado habiendo trabajado	33,9
Otros	22,3
DROGA PRINCIPAL DE ADMISIÓN A TRATAMIENTO (%)	
Heroína	59,3
Cocaína.....	18,9
Cannabis.....	4,2
Otras sustancias	1,8
Heroína+cocaína.....	15,9
EDAD AL INICIO DEL CONSUMO (años).....	20,02
VÍA PRINCIPAL DE CONSUMO (%)	
Oral	1,9
Fumada.....	24,9
Inhalada	21,7
Esnifada.....	17,7
Inyectada	33,5
Otras	0,4
ESTADO SEROLÓGICO VIH (%)	
Positivo	13,0
Negativo (análisis últimos 6 meses).....	15,3
Negativo (sin fecha análisis).....	23,7
Sin análisis o resultado desconocido.....	48,0

Fuente: Consejería de Sanidad y Consumo. Dirección General de Salud. Sistema de Información sobre Toxicomanías (SITCAM).

12.3. INTERRUPCIÓN VOLUNTARIA DEL EMBARAZO

12.3.1. EVOLUCIÓN DE LAS TASAS POR 1.000 MUJERES ENTRE 15 Y 44 AÑOS. 1990-1998

	REGIÓN DE MURCIA	ESPAÑA
1990.....	2,76	4,29
1991.....	3,43	4,79
1992.....	3,86	5,10
1993.....	4,21	5,15
1994.....	3,86	5,38
1995.....	4,02	5,53
1996.....	4,33	5,69
1997.....	4,61	5,52
1998.....	4,88	6,00

Fuente: Ministerio de Sanidad y Consumo. *Interrupción Voluntaria del Embarazo*.

12.3.2. EVOLUCIÓN DE LAS INTERRUPTIONES VOLUNTARIAS DEL EMBARAZO SEGÚN SITUACIÓN LABORAL DE LA MUJER. 1991-1998

	1991	1992	1993	1994	1995	1996	1997	1998
Empresaria emplea.....	4	2	6	6	5	4	17	15
Empresaria no emplea.....	9	14	17	11	14	24	40	34
Trabaja a sueldo.....	332	397	443	347	395	409	446	529
Pensionista.....	1	2	5	5	8	9	1	5
Estudiante.....	117	135	156	159	160	196	194	212
Parada.....	80	80	76	70	66	55	59	54
Sus Labores.....	235	272	314	332	348	388	406	385
Otros.....	8	2	4	7	3	5	4	7
No consta.....	10	5	5	15	4	2	5	5
TOTAL.....	796	909	1.026	952	1.003	1.092	1.172	1.246

Fuente: Ministerio de Sanidad y Consumo. *Interrupción Voluntaria del Embarazo*.

12.3. INTERRUPCIÓN VOLUNTARIA DEL EMBARAZO

12.3.3. INTERRUPCIÓN VOLUNTARIA DEL EMBARAZO SEGÚN ESTADO CIVIL Y EDAD DE LA MUJER. 1998

	TOTAL	< 15 años	15-19 años	20-24 años	25-29 años	30-34 años	35-39 años	40-44 años	> 44 años
Soltera	719	4	191	275	153	68	21	6	1
Casada.....	377	-	5	50	78	111	98	32	3
Viuda.....	13	-	1	1	2	3	3	3	-
Divorciada	41	-	-	3	7	12	9	9	1
Separada	78	-	1	11	18	22	18	7	1
No consta.....	18	-	4	6	-	6	1	1	-
TOTAL	1.246	4	202	346	258	222	150	58	6

Fuente: Ministerio de Sanidad y Consumo. *Interrupción Voluntaria del Embarazo.*

12.3.4. INTERRUPCIÓN VOLUNTARIA DEL EMBARAZO SEGÚN NIVEL DE INSTRUCCIÓN Y EDAD DE LA MUJER. 1998

	TOTAL	< 15 años	15-19 años	20-24 años	25-29 años	30-34 años	35-39 años	40-44 años	> 44 años
Analfabeta.....	-	-	-	-	-	-	-	-	-
Sin estudios	63	-	12	10	15	9	13	4	-
1º grado	576	4	117	141	108	106	73	27	-
2º grado, 1º ciclo	240	-	41	81	47	43	20	5	3
2º grado, 2º ciclo	157	-	21	59	29	29	11	6	2
3º grado, (Escuela).....	106	-	1	32	34	18	15	5	1
3º grado, (Facultad).....	53	-	2	9	12	11	11	8	-
No clasificables	2	-	-	1	1	-	-	-	-
No consta.....	49	-	8	13	12	6	7	3	-
TOTAL	1.246	4	202	346	258	222	150	58	6

Fuente: Ministerio de Sanidad y Consumo. *Interrupción Voluntaria del Embarazo.*

12.4. PERSONAL SANITARIO

12.4.1. EVOLUCIÓN DE LOS PROFESIONALES SANITARIOS COLEGIADOS. 1993-1999

	REGIÓN DE MURCIA							ESPAÑA
	1993	1994 (1)	1995 (1)	1996 (1)	1997 (1)	1998 (1)	1999 (1)	1998
Médicos	3.695	3.741	3.806	3.928	4.007	4.106	..	171.494
Odontólogos y Estomatólogos	219	254	270	284	326	378	431	16.133
Farmacéuticos	993	1.017	1.034	1.054	1.117	1.162	1.211	46.761
Veterinarios.....	389	496	536	550	590	575	617	20.833
ATS y Diplomados en Enfermería.....	2.972	3.195	3.465	3.491	3.764	3.859	4.165	203.504

Fuente: INE. Anuario Estadístico de España.

(1) Los respectivos Colegios Profesionales.

12.4.2. PERSONAL DE ATENCIÓN PRIMARIA DE SALUD POR ÁREAS DE SALUD, ESTAMENTO PROFESIONAL Y MODELO. REGIÓN DE MURCIA. 1999

	TOTAL	Área I	Área II	Área III	Área IV	Área V	Área VI
Pediatría.....	135	53	34	15	7	5	21
Medicina General	546	201	134	71	37	23	80
Enfermería	587	211	145	67	42	30	92
Auxiliar Clínica	85	50	11	6	1	7	10
Auxiliar Administrativo.....	266	103	75	27	15	9	37
Celadores	63	20	17	8	6	4	8
TOTAL.....	1.682	638	416	194	108	78	248

Fuente: Consejería de Sanidad y Consumo. Dirección General de Planificación y Ordenación Sanitaria.

12.4.3. RECURSOS HUMANOS EN SALUD MENTAL. 1999

	EN UNIDADES DE INTERNAMIENTO (Hospitales)	CENTROS DE SALUD MENTAL O CENTROS DE ATENCIÓN A DROGODEPENDIENTES
Psiquiatras	19	40
Psicólogos	8	35
Médicos drogas.....	-	9

Nota: Se incluyen los recursos del Servicio Murciano de Salud y del Insalud.

Fuente: Servicio Murciano de Salud.

12.4. PERSONAL SANITARIO

12.4.4. EVOLUCIÓN DEL PERSONAL DE LOS ESTABLECIMIENTOS SANITARIOS SEGÚN LA CATEGORÍA. 1990-1997

	REGIÓN DE MURCIA							ESPAÑA
	1990	1991	1992	1993	1994	1995	1997 (2)	1995
PERSONAL SANITARIO	6.125	6.156	6.392	6.329	6.614	6.616	7.250	260.533
Médicos.....	1.357	1.343	1.570	1.503	1.687	1.485	1.733	63.780
Farmacéuticos.....	24	30	28	26	30	36	31	1.135
Otros titulados superiores (1).....	38	27	43	41	35	39	70	2.226
Personal de enfermería.....	2.377	2.378	2.398	2.401	2.449	2.540	2.806	97.721
Ayudantes sanitarios.....	2.329	2.378	2.353	2.358	2.413	2.454	2.581	93.497
Otros.....	-	-	-	-	-	62	29	2.174
PERSONAL NO SANITARIO	1.727	2.233	1.885	2.280	2.450	2.634	2.434	109.711
OTROS	817	241	575	269	398	-	-	-
TOTAL	8.669	8.630	8.852	8.878	9.462	9.250	9.684	370.244

(1) En el año 1995 incluye otros titulados de grado medio.

(2) La fuente es la Consejería de Sanidad y Consumo.

Fuente: INE. Estadística de establecimientos sanitarios con régimen de internado.

Consejería de Sanidad y Consumo. Dirección General de Planificación y Ordenación Sanitaria.

12.4.5. ÍNDICES DE FUNCIONAMIENTO DE LOS ESTABLECIMIENTOS SANITARIOS EN RELACIÓN CON EL PERSONAL. 1995

ÍNDICES POR CAMA EN FUNCIONAMIENTO	REGIÓN DE MURCIA	ESPAÑA
Personal sanitario	1,78	1,52
Personal médico	0,33	0,29
Personal de enfermería.....	0,71	0,61
Ayudantes sanitarios.....	0,71	0,59
No sanitario.....	0,75	0,69
TOTAL PERSONAL	2,53	2,22

Fuente: INE. Indicadores hospitalarios.

12.5.1. BALANCE DE LOS RECURSOS EXTRAHOSPITALARIOS POR ÁREAS DE SALUD. 1999

	TOTAL	Área I: Murcia	Área II: Cartagena	Área III: Lorca	Área IV: Noroeste	Área V: Altiplano	Área VI: Vega del Segura
Farmacias.....	532	218	150	64	27	16	57
Ambulatorios.....	6	2	1	1	-	1	1
Consultorios.....	178	51	58	20	19	7	23
Equipos de Atención Primaria.....	72	25	19	8	6	2	12
Centros de Planificación Familiar.....	28	6	4	4	5	2	7
Centros de Salud Mental.....	14	6	1	2	1	2	2
Centros de Atención a Drogodependientes.....	2	1	-	-	-	-	1
Laboratorios de Salud Pública y Bromatología.....	8	1	1	2	1	1	2
Servicios de Urgencia.....	23	7	5	3	2	2	4
Zonas de Salud.....	76	27	19	8	6	3	13

(1) Son centros de planificación que dependen de la Consejería de Sanidad y Consumo, a excepción de 2 centros en el área I y 1 centro en el área VI que dependen del INSALUD.

(2) Todas las áreas tienen atención de adultos e infanto-juvenil a través de los centros de salud mental y también atención a drogodependientes cuando no existen centros específicos para éstos.

Fuente: Consejería de Sanidad y Consumo. Dirección General de Salud.

12.5.2. EQUIPOS DE ATENCIÓN PRIMARIA EN FUNCIONAMIENTO Y POBLACIÓN CUBIERTA POR ÁREAS DE SALUD. 1996-1999

	EQUIPOS DE ATENCIÓN PRIMARIA (E.A.P.)				% DE COBERTURA			
	1996	1997	1998	1999	1996	1997	1998	1999
Área I: Murcia.....	24	25	25	25	94,56	100,00	100,00	100,00
Área II: Cartagena.....	18	18	18	19	100,00	100,00	100,00	100,00
Área III: Lorca.....	7	8	8	8	100,00	100,00	100,00	100,00
Área IV: Noroeste.....	6	6	6	6	100,00	100,00	100,00	100,00
Área V: Altiplano.....	2	2	2	2	100,00	100,00	100,00	100,00
Área VI: Vega del Segura.....	10	12	12	12	88,23	100,00	100,00	100,00
TOTAL.....	67	71	71	72	96,17	100,00	100,00	100,00

Fuente: Consejería de Sanidad y Consumo. Dirección General de Planificación y Ordenación Sanitaria.

12.5.3. HOSPITALES Y CAMAS FUNCIONANTES. REGIÓN DE MURCIA 1998

ÁREA SALUD	HOSPITAL	Nº CAMAS	TITULARIDAD	CENTROS DE ESPECIALIDADES	FINALIDAD
Área I	H. Virgen de la Arrixaca	829	Insalud	Quesada Sanz	General
	H. General de Murcia	269	C.A.R.M.		General
	H. Psiq. Román Alberca	100	C.A.R.M.		Psiquiátrico
	H. Cruz Roja(1)	110	Privado		Quirúrgico
	Clínica San José (1)	80	Privado		Quirúrgico
	Mesa del Castillo (1)	72	Privado		Quirúrgico
	Sanatorio San Carlos (1)	125	Privado		General
	Sanatorio Nª Sra. Belén	50	Privado		General
	S. Psiquiátrico Dr. Muñoz	31	Privado		Psiquiátrico
S. Virgen de la Vega	105	Privado	General		
H. Ibermutuamur	10	Privado		Traumatolog. y/o Rehabilitac.	
Área II	H. Stª Mª Rosell	367	Insalud	Sta. Rosa de Lima, CS Totana y Casa del Mar de Águilas	General
	H. Los Arcos	102	C.A.R.M.		General
	H. Cruz Roja (Cartagena)(1)	105	Privado		General
	H. Caridad (Cartagena)(1)	118	Privado		Geriatría y/o larga estancia
	Perpetuo Socorro (1)	128	Privado		General
	Hospital Naval del Mediterráneo (2)	225	Defensa		General
Área III	H. Rafael Méndez	224	Insalud	Sta. Rosa de Lima, CS Totana y Casa del Mar de Águilas	General
	C. Médico V. Alcazar (Lorca)(1)	94	Privado		General
Área IV	H. Comarcal del Noroeste	105	Insalud	Comarca Noroeste	General
	H. Real Piedad (Cehegín)(1)	80	Privado		Geriatría y/o larga estancia
	H. Dr. Bernal (Caravaca)(1)	31	Privado		Geriatría y/o larga estancia
Área V	H. Virgen del Castillo	98	Insalud	Jumilla	General
Área VI	H. Morales Meseguer	313	Insalud	El Carmen y Cieza	General
	H. Cieza	13 (3)	C.A.R.M.		Otra

(1) Hospitales concertados.

(2) Camas instaladas.

(3) Se incluyen solo las destinadas a actividad sanitaria.

Fuente: Consejería de Sanidad y Consumo. Dirección General de Salud. Servicio de Planificación y Ordenación Sanitaria. Ministerio de Sanidad y Consumo. Catálogo Nacional de Hospitales.

12.5.4. ESTABLECIMIENTOS HOSPITALARIOS Y CAMAS FUNCIONANTES, SEGÚN LA FINALIDAD. 1998

	ESTABLECIMIENTOS	CAMAS
HOSPITALES GENERALES	15	3.139 (1)
HOSPITALES ESPECIALES	10	645
Quirúrgicos	3	262
Traumatología y/o rehabilitación	1	10
Psiquiátricos	2	131
Geriátricos	3	229
Otros	1	13
HOSPITALES PÚBLICOS	11	2.645 (1)
HOSPITALES PRIVADOS	14	1.139
TOTAL	25	3.784

(1) Incluye 225 camas "instaladas del Hospital Naval del Mediterráneo".

Fuente: Consejería de Sanidad y Consumo. Dirección General de Salud. Servicio de Planificación y Ordenación Sanitaria. Ministerio de Sanidad y Consumo. Catálogo Nacional de Hospitales.

12.6.1. NÚMERO MEDIO DE USUARIOS POR DÍA SEGÚN MODELO DE ATENCIÓN PRIMARIA. TOTAL REGIÓN Y TERRITORIO INSALUD. 1993-1996

	EQUIPOS ATENCIÓN PRIMARIA				MODELO TRADICIONAL			
	1993	1994	1995	1996	1993	1994	1995	1996
MÉDICO GENERAL								
Región	46	46	39	43	62	64	52	66
Insalud	34	35	29	33	43	42	37	41
PEDIATRÍA								
Región	27	30	31	34	21	22	24	24
Insalud	22	23	24	26	13	13	15	15
ENFERMERÍA								
Región	33	35	35	35	43	38
Insalud	22	23	23	24	19	19

Fuente: Consejería de Sanidad y Consumo. Plan de Salud de la Región de Murcia. 1998-2000.

12.6.2. SATISFACCIÓN DEL USUARIO PARA CONSEGUIR CITA CON EL MÉDICO EN ATENCIÓN PRIMARIA. 1994-1996

	1994		1995		1996	
	Región de Murcia	Insalud	Región de Murcia	Insalud	Región de Murcia	Insalud
Muy difícil.....	5,3	3,1	3,3	3,4	3,7	3,3
Difícil.....	19,1	11,1	16,4	10,6	13,2	11,0
Fácil.....	64,1	69,5	66,0	68,6	75,2	69,2
Muy fácil.....	10,2	14,9	11,5	15,8	5,6	15,3
NS/NC.....	1,3	1,4	2,8	1,6	2,3	1,2
TOTAL.....	100,0	100,0	100,0	100,0	100,0	100,0

Fuente: Consejería de Sanidad y Consumo. Plan de Salud de la Región de Murcia. 1998-2000.

12.6.3. SATISFACCIÓN DEL USUARIO CON EL TIEMPO QUE LE DEDICA EL MÉDICO. 1994-1996

	1994		1995		1996	
	Región de Murcia	Insalud	Región de Murcia	Insalud	Región de Murcia	Insalud
Nada.....	5,0	2,7	3,5	2,0	1,5	1,7
Poco.....	8,4	8,8	10,7	7,5	7,9	7,4
Bastante.....	50,0	49,9	68,2	57,6	57,9	57,5
Muy satisfecho.....	35,5	36,8	13,7	30,2	31,7	31,9
NS/NC.....	1,1	1,8	3,9	2,7	1,0	1,5
TOTAL.....	100,0	100,0	100,0	100,0	100,0	100,0

Fuente: Consejería de Sanidad y Consumo. Plan de Salud de la Región de Murcia. 1998-2000.

12.6.4. FRECUENTACIÓN HOSPITALARIA DE LA REGIÓN DE MURCIA 1990-1996

	1990	1991	1992	1993	1994	1995	1996	% Variación 1990-1996
Hospitales Públicos.....	70,3	65,2	70,1	73,0	76,6	80,5	89,8	27,7
Hospitales Privados	19,7	21,9	20,7	18,1	18,4	21,5	21,3	8,1
TOTAL REGIÓN	90,0	87,1	90,8	91,1	95,0	101,9	111,1	23,4

Tasa: ingresos por cada 1.000 habitantes.

Fuente: Consejería de Sanidad y Consumo. Dirección General de Salud. Servicio de Planificación y Ordenación Sanitaria.

12.6.5. EVOLUCIÓN DE LOS SERVICIOS PRESTADOS EN ESTABLECIMIENTOS SANITARIOS CON RÉGIMEN DE INTERNADO. 1989-1995 (Continúa)

	REGIÓN DE MURCIA							ESPAÑA
	1989	1990	1991	1992	1993	1994	1995	1995
ENFERMOS DADOS DE ALTA (1)	100.046	107.675	101.149	107.949	107.647	106.182	110.170	4.266.679
Medicina interna y especialidad. médicas.....	22.975	28.965	26.828	33.515	33.024	33.495	43.470	1.777.402
Cirugía general y especialidades quirúrgicas.....	37.146	39.906	39.879	38.942	37.373	35.710	32.429	1.344.384
Obstetricia	16.513	16.114	17.260	17.713	17.838	17.556	24.369	751.761
Ginecología	7.123	9.244	6.427	6.582	6.658	6.250
Psiquiatría	2.740	2.434	2.236	2.079	2.805	2.640	2.257	85.150
Tuberculosis.....	8	3	5	-	-	-	-	-
Pediatria.....	8.249	8.554	8.732	9.174	8.886	9.919	9.682	401.979
Cuidados intensivos	2.503	2.531	3.023	3.347	3.508	3.665	4.146	206.003
Larga estancia.....	502	36.701
Rehabilitación.....	-	14.517
Otros	3.580	1.294	1.267	1.784	3.059	1.942	-	52.139
ESTANCIAS CAUSADAS (2).....	915.146	911.096	919.699	917.420	942.203	942.691	998.458	44.621.201
Medicina interna y especialidad. médicas.....	285.605	285.840	250.499	272.387	306.827	303.327	422.644	16.686.074
Cirugía general y especialidades quirúrgicas.....	331.385	313.478	324.353	300.351	288.942	267.823	214.809	9.108.261
Obstetricia	55.999	59.688	68.377	68.534	68.261	68.925	109.012	3.311.522
Ginecología	45.536	40.182	30.810	29.592	31.423	31.651
Psiquiatría	62.210	60.940	58.913	54.685	60.384	61.365	63.460	7.593.072
Tuberculosis.....	161	34	69	-	-	-	-	-
Pediatria.....	69.518	60.190	58.190	57.968	57.197	57.530	62.085	2.076.881
Cuidados intensivos	18.795	18.277	21.127	20.675	21.568	22.198	23.766	1.046.957
Larga estancia.....	102.682	3.972.655
Rehabilitación.....	-	529.480
Otros	45.937	72.467	107.361	113.228	107.601	129.872	-	296.299

12.6.5. EVOLUCIÓN DE LOS SERVICIOS PRESTADOS EN ESTABLECIMIENTOS SANITARIOS CON RÉGIMEN DE INTERNADO. 1989-1995 (Conclusión)

	REGIÓN DE MURCIA							ESPAÑA
	1989	1990	1991	1992	1993	1994	1995	1995
CONSULTAS EXTERNAS	565.760	711.081	729.519	981.920	914.096	1.524.333	897.511	33.777.760
Medicina interna y especialidad. médicas	200.925	205.366	199.888	212.927	228.626	486.159	394.155	15.341.721
Cirugía general y especialidades quirúrgicas	243.337	373.986	396.220	479.635	409.333	645.948	299.102	9.681.762
Obstetricia	25.810	25.228	18.600	25.145	17.024	62.346	84.909	3.252.551
Ginecología	18.430	23.037	39.854	35.776	47.898	99.051
Psiquiatría	15.120	16.047	14.140	14.319	13.478	44.130	29.550	875.994
Pediatria	35.803	39.938	34.972	35.645	35.660	35.951	34.318	2.360.506
Tuberculosis	-	-	-	-	-	-	-	-
Rehabilitación	46.153	1.426.000
Otros	26.335	27.479	25.845	178.473	162.077	150.748	9.324	839.226
CAMAS EN FUNCIONAMIENTO	3.512	3.601	3.707	3.689	3.646	3.483	3.459	154.644
Medicina interna y especialidad. médicas	996	1.009	951	994	1.047	998	1.327	54.122
Cirug. General y espec. quirúrgicas	1.240	1.317	1.362	1.308	1.236	1.081	845	34.485
Obstetricia	212	213	270	277	245	262	245	7.697
Ginecología	175	163	138	139	141	147	143	5.452
Psiquiatría	226	235	179	164	196	186	167	23.639
Tuberculosis	2	2	2	-	-	-	-	-
Pediatria	336	346	363	354	332	324	316	10.203
Cuidados intensivos	80	77	91	90	93	92	103	4.192
Larga estancia	313	11.940
Rehabilitación	-	1.820
Otros	245	239	351	363	356	393	-	1.094

(1) El total de enfermos dados de alta puede no ser necesariamente la suma de los enfermos dados de alta por cada actividad asistencial dado que se tienen en cuenta las altas interservicios para cada actividad asistencial.

(2) El total de estancias causadas puede no ser necesariamente la suma de las estancias causadas para cada actividad asistencial dado que en éstas se tiene en cuenta el período en que la cama ha sido reservada a los pacientes de cuidados especiales.

Fuente: INE. Estadística de establecimientos sanitarios con régimen de internado.

12.6.6. EVOLUCIÓN DE LAS ALTAS, INTERVENCIONES QUIRÚRGICAS, PARTOS Y NECROPSIAS EN LOS ESTABLECIMIENTOS SANITARIOS CON RÉGIMEN DE INTERNADO. 1989-1995

	REGIÓN DE MURCIA							ESPAÑA
	1989	1990	1991	1992	1993	1994	1995	1995
ALTAS	100.046	107.675	101.149	107.949	107.647	106.182	110.170	4.266.679
Por curación o mejorías	90.869	95.483	92.767	96.526	101.216	100.115	103.959	3.996.777
Por traslado a otro centro	2.106	4.269	1.818	1.116	1.263	1.295	1.588	64.776
Por fallecimiento	3.095	3.215	3.035	3.254	3.332	3.429	3.697	146.298
Por otras causas	3.976	4.708	3.529	7.053	1.836	1.343	926	58.828
INTERVENCIONES QUIRÚRGICAS	59.719	66.685	63.711	69.415	72.778	74.069	87.532	2.964.605
De duración super. a una hora	26.800	22.820	28.504	29.344	25.979	27.340
De duración inferior a una hora	32.919	43.865	35.207	40.071	46.799	46.729
PARTOS	14.628	14.296	14.330	14.349	13.774	13.168	13.491	364.758
Por vía vaginal	13.192	12.709	12.510	12.499	11.898	11.232	11.363	296.416
Cesáreas	1.436	1.587	1.820	1.850	1.876	1.936	2.128	68.342
NECROPSIAS	341	240	149	127	110	109	135	7.720

Fuente: INE. Estadística de establecimientos sanitarios con régimen de internado.

12.6.7. EVOLUCIÓN DE LOS ENFERMOS INGRESADOS POR URGENCIAS EN LOS ESTABLECIMIENTOS SANITARIOS CON RÉGIMEN DE INTERNADO. 1989-1995

URGENCIAS	REGIÓN DE MURCIA							ESPAÑA
	1989	1990	1991	1992	1993	1994	1995	1995
Altas	299.981	302.095	310.990	326.873	351.912	369.617	395.176	13.845.842
Traslad. a otros servicios (ingresos)...	58.061	58.403	58.295	62.556	62.180	61.602	63.362	2.175.304
Traslados a otro hospital	3.024	4.941	4.591	4.513	4.829	4.435	8.632	210.271
Fallecimientos	569	282	394	351	385	337	448	22.866
TOTAL	361.635	365.721	374.270	394.293	419.306	435.991	467.618	16.254.283

Fuente: INE. Estadística de establecimientos sanitarios con régimen de internado.

12.6.8. ÍNDICES DE FUNCIONAMIENTO DE LOS ESTABLECIMIENTOS SANITARIOS. 1995

	REGIÓN DE MURCIA	ESPAÑA
Hospitales por 100.000 habitantes	2,13	1,99
Camas en funcionamiento (1)	3,21	3,94
Ingresos (1)	102,90	109,14
Altas (1)	102,24	108,82
Estancias causadas (1)	926,57	1.138,01
Consultas externas (1)	832,89	861,46
Urgencias (1)	433,95	414,55
Actos quirúrgicos (1)	81,23	75,61
Compras y gastos (2)	49,04	58,51
Inversiones (2)	2,27	2,66
Ingresos y fuentes de financiación (2)	49,25	58,54
Capacidad media de los establecimientos	180,43	217,79
Estancia media	9,06	10,46
Índice de rotación	31,85	27,59
Porcentaje de ocupación	79,08	79,05
Actos quirúrgicos por quirófano en funcionamiento	994,68	894,57
Partos por cama en obstetricia	55,07	47,39
Necropsias por 100 fallecidos	3,26	4,56

(1) Por mil habitantes.

(2) Miles de pesetas.

Fuente: INE. Indicadores Hospitalarios.

12.6.9. HOSPITALES PÚBLICOS. INDICADORES DE ACTIVIDAD HOSPITALARIA. REGIÓN DE MURCIA 1991-1996

	1991	1992	1993	1994	1995	1996
HOSPITALIZACIÓN						
Estancia media.....	8,4	8,0	8,0	7,7	8,2	7,6
Índice ocupación.....	73,5	75,6	78,3	78,5	81,8	80,0
Índice rotación.....	32,0	34,5	35,8	37,1	36,6	38,8
Índice mortalidad.....	-	3,2	3,0	2,9	2,9	3,0
Índice necropsias.....	-	3,1	4,0	3,1	3,0	3,4
Ingresos/día.....	186,7	200,9	209,1	219,6	230,5	257,4
Altas/día.....	-	201,5	208,9	222,3	228,9	257,5
URGENCIAS						
Urgencias/día.....	931,2	970,1	1.026,2	1.072,6	1.147,0	1.245,6
Presión de urgencias.....	81,7	79,2	76,2	70,8	69,0	70,6
% urgencias ingresadas.....	16,4	16,4	15,5	14,5	13,9	14,6
CONSULTAS						
Consultas total/día hábil.....	6.425,0	6.772,9	6.065,2	5.950,9	5.843,5	6.056,0
Relación suces/primeras.....	2,5	2,4	1,7	1,6	1,6	1,5
ACTIVIDAD QUIRÚRGICA						
Interv. Urgentes/día.....	33,1	46,6	44,6	44,3	50,7	45,6
Interv. Program./día hábil.....	100,9	91,5	127,9	146,5	147,9	192,5
% ambulatorias/totales.....	-	-	-	-	-	43,3
ACTIVIDAD OBSTÉTRICA						
Partos/día.....	33,9	33,8	32,7	30,4	30,9	30,5
% cesáreas/partos.....	11,9	11,7	13,0	14,4	15,3	16,2

Fuente: Consejería de Sanidad y Consumo. *Plan de Salud de la Región de Murcia 1998-2000.*

12.6.10. HOSPITALES PÚBLICOS GENERALES. ESTANCIA POR CATEGORÍAS DIAGNÓSTICAS MAYORES ORDENADA POR PACIENTES TOTALES. 1996 (1)

	PACIENTES		DÍAS		ESTANCIA HOSPITAL	MEDIA ESTANDAR
	Total	%	Total	%		
Embarazo, parto y puerperio	15.376	19,19	64.749	11,01	4,21	4,48
Aparato digestivo	9.414	11,75	66.726	11,35	7,08	8,35
Aparato circulatorio	8.193	10,23	72.199	12,28	8,81	10,92
Aparato respiratorio	6.554	8,18	58.261	9,91	8,88	10,88
Sistema musculoesquelético y tejido conectivo	5.623	7,02	55.520	9,44	9,87	11,54
Sistema nervioso	4.366	5,45	38.929	6,62	8,91	12,01
Aparato reproductor femenino	3.356	4,19	19.044	3,24	5,67	6,29
Hígado, sistema biliar y páncreas	3.278	4,09	32.624	5,55	9,95	13,79
Oído, nariz, boca y garganta	3.192	3,98	17.204	2,92	5,38	4,87
Riñón y vías urinarias	2.972	3,71	24.598	4,18	8,27	10,15
Ojo	2.507	3,13	10.297	1,75	4,10	4,14
Pre-CDM/categoría no válida	2.390	2,98	23.487	3,99	9,82	12,63
Recien nacidos y cuadros período perinatal	2.149	2,68	21.282	3,62	9,90	11,18
Piel tejido subcutáneo y mama	2.060	2,57	11.835	2,01	5,74	7,71
Otras causas de atención sanitaria	1.282	1,60	4.444	0,75	3,46	5,57
Sistema endocrino, nutricional y metabólico	1.214	1,52	10.006	1,70	8,24	10,16
Aparato reproductor masculino	1.187	1,48	7.595	1,29	6,39	7,92
Trastornos mieloproliferativos y neoplasias mal diferenciadas	1.017	1,27	8.787	1,49	8,64	11,38
Heridas, envenenamientos y efectos tóxicos de drogas	881	1,10	6.954	1,18	7,89	9,54
Infecciosas y parasitarias (sistémicas o afectación no especificada)	835	1,04	7.283	1,23	8,72	10,59
Trastornos mentales	786	0,98	10.043	1,70	12,77	16,13
Sangre, sistema hemotopoyético y sistema inmunitario	719	0,90	5.754	0,97	8,00	9,87
Infecciones HIV	453	0,57	5.857	0,99	12,92	15,74
Traumas múltiples	121	0,15	2.218	0,37	18,33	29,67
Uso de drogas/alcohol y trastornos orgánicos mentales inducidos por alcohol/drogas	101	0,13	850	0,14	8,41	12,10
Quemaduras	86	0,11	1.032	0,17	12,00	14,69
TOTAL	80.112	100,00	587.578	100,00	7,33	8,79

(1) No se incluyen las altas del Hospital General Universitario de Murcia.

Fuente: Consejería de Sanidad y Consumo. Plan de Salud de la Región de Murcia 1998-2000.

12.6.11. HOSPITALES PÚBLICOS GENERALES. ESTANCIA MEDIA POR GRD ORDENADO POR PACIENTES TOTALES (25 PRIMEROS GRD's). 1996 (1)

	PACIENTES		TOTAL DÍAS	ESTANCIA ESTANDAR (2)	ESTANCIA HOSPITAL (3)	MEDIA DIFERENCIA
	Total	%				
Parto sin complicaciones	6.197	7,73	20.371	3,75	3,28	0,46
Parto con complicaciones	2.658	3,31	10.119	4,72	3,80	0,91
No agrupable	1.717	2,14	11.070	9,54	6,44	3,09
Enfermedad pulmonar obstructiva crónica	1.433	1,78	11.678	11,34	8,14	3,19
Aborto con dilatación y legrado, aspiración o histerotomía	1.424	1,77	3.483	2,31	2,44	-0,13
Procedimientos sobre cristalino con o sin vitrectomía ..	1.401	1,74	4.408	2,83	3,14	-0,31
Amenaza de aborto	1.335	1,66	6.474	4,65	4,84	-0,19
Cesárea, sin complicaciones	1.258	1,57	11.225	8,33	8,92	-0,59
Angina de pecho	1.197	1,49	8.699	9,10	7,26	1,83
Otros factores que influyen en el estado de salud	1.117	1,39	3.255	5,11	2,91	2,19
Esofagitis, gastroenteritis y trast. Digestivos miscelá- neos edad < 18 sin cc	1.090	1,36	5.067	4,04	4,64	-0,60
Insuficiencia cardíaca y shock	1.061	1,32	8.189	11,04	7,71	3,32
Apendicectomía sin diagnóstico principal complicado sin cc	1.053	1,31	4.880	4,91	4,63	0,27
Trastornos cerebrovasculares específicos excepto AIT	1.017	1,26	9.288	14,56	9,13	5,42
Procedimientos sobre hernia inguinal y femoral edad > 17 sin cc	987	1,23	4.107	4,53	4,16	0,36
Esofagitis, gastroenteritis y trast. Digestivos miscelá- neos edad > 17 sin cc	896	1,11	5.351	7,14	5,97	1,16
Proc. Sobre útero y anejos por ca. In situ y proceso no maligno sin cc	867	1,08	7.488	8,21	8,63	-0,42
Dilatación y legrado, conización excepto por neopla- sia maligna	805	1,00	2.280	2,89	2,83	0,05
Otros diagnósticos anteparto con complicaciones médicas	797	0,99	3.077	4,31	3,86	0,44
Neonato, peso al nacer >2499 g., sin p. Quir. Signif., diag neonato normal	762	0,95	3.608	5,00	4,73	0,26
Hemorragia gastrointestinal sin cc	757	0,94	4.700	7,44	6,20	1,23
Colecistectomía laparoscópica sin exploración conducto biliar sin cc	683	0,85	3.581	0,00	5,24	-5,24
Trastornos menstruales y otros problemas de aparato genital femenino	645	0,80	2.136	5,31	3,31	1,99
Reimplantación mayor articulación y miembro extr. Inferior sin infección	632	0,78	9.581	17,77	15,15	2,61
Trast. Circulatorios con iam comp. Cardiovasculares alta con vida	558	0,69	6.285	11,97	11,26	0,70
TOTAL	32.347		170.400			

Nota: CC = Complicación-Comorbilidad, GRD = Grupos Relacionados con el Diagnóstico.

(1) No se incluyen las altas del Hospital General Universitario de Murcia.

(2) Estancia media estandar nacional.

(3) Estancia media en los hospitales públicos generales regionales.

Fuente: Consejería de Sanidad y Consumo. Plan de Salud de la Región de Murcia 1998-2000.

12.6.12. EVOLUCIÓN DE LAS VACUNACIONES EFECTUADAS POR LA DIRECCIÓN GENERAL DE SALUD. 1993-1999 (1)

	1993	1994	1995	1996	1997	1998	1999
Polio.....	85.147	81.205	80.640	75.865	62.265	64.503	72.156
Rubeola	45	219	225
DTP-Hib	21.830	..
Difteria Tétanos Tosferina.....	38.820	36.309	36.763	38.559	44.987	29.675	24.423
Triple Vírica (2).....	37.046	26.525	27.827	27.402	25.501	26.364	31.470
Difterina-Tétanos	12.932	12.472	12.467	11.500	29.100	30.585	13.819
Tétanos Adultos.....	115.892	126.246	109.593	72.122	61.796	54.060	46.515
Hepatitis B	46.028	26.470	42.340	..	17.228
6 años.....	13.432	15.460	..
14 años.....	15.668	15.125	..
Hemofilius influenza, tipo b	21.522
Tétanos, difteria adultos.....	14.607
Difteria, Tétanos y Tosferina, Hemofilius Influenza, tipo b, Hepatitis B.....	20.382
Difteria, Tétanos y Tosferina acelular, Hemofilius Influenza, tipo b.....	4.500

(1) Son dosis declaradas.

(2) Sarampión, Rubeola y Parotiditis.

Fuente: Consejería de Sanidad y Consumo. Dirección General de Salud Pública.

12.6.13. VACUNACIONES EFECTUADAS POR LA DIRECCIÓN GENERAL DE SALUD Y COBERTURA VACUNAL POR ÁREAS DE SALUD. 1999 (1)

	ÁREAS DE SALUD					
	Murcia	Cartagena	Lorca	Noroeste	Altiplano	Vega del Segura
VACUNACIONES EFECTUADAS						
DTP	9.618	6.179	2.772	1.310	1.022	3.522
DT.....	5.190	1.213	471	4.590	677	1.678
POLIO.....	25.376	7.781	2.911	21.289	2.939	11.860
TV.....	10.303	3.806	1.574	7.979	1.605	6.203
HB	1.708	1.918	1.318	6.779	1.138	4.367
Tétanos.....	18.851	10.376	6.757	2.850	1.314	6.367
Hib	8.280	5.650	2.430	1.197	967	2.998
Td	7.190	3.429	1.196	506	782	1.504
DTP-Hib-HB	8.098	5.093	2.278	1.047	1.039	2.827
DTPa-Hib	1.866	1.087	627	194	181	545
COBERTURA VACUNAL						
Vacunaciones Infantiles						
3 meses	96,06	95,97	97,62	95,36	95,82	96,26
5 meses	95,40	95,58	94,95	95,23	95,74	95,74
7 meses	93,95	93,87	93,55	95,29	95,34	94,84
15 meses	88,46	88,98	89,72	87,14	90,56	87,51
18 meses	78,61	54,97	71,76	75,90	80,48	67,27
6 años.....	78,61	54,97	71,76	75,90	80,48	67,27
11 años.....	92,37	90,74	83,19	80,45	79,56	75,66
14 años.....	76,98	81,73	65,43	51,40	63,23	68,94
Tétanos Adultos.....	26,41	31,03	21,15	40,20	26,33	33,48

(1) Son dosis declaradas.

Fuente: Consejería de Sanidad y Consumo. Dirección General de Salud Pública.

12.7. GASTOS SANITARIOS

12.7.1. GASTO SANITARIO PÚBLICO. REGIÓN DE MURCIA. 1996

Miles de pesetas

	TOTAL		PERSONAL		OTROS GASTOS CORRIENTES		INVERSIONES	
	Importe	%	Importe	%	Importe	%	Importe	%
Insalud Murcia.....	90.415.410	88,0	42.384.610	46,9	44.883.757	49,6	3.147.043	3,5
Servicio Murciano de Salud.....	10.601.245	10,3	6.653.752	62,8	3.092.054	29,2	855.438	8,0
Consejería de Sanidad.....	1.696.902	1,7	1.198.325	70,6	240.653	14,2	257.923	15,2
TOTAL.....	102.713.557	100,0	50.236.687	48,9	48.216.464	46,9	4.260.404	4,2

Fuente: Consejería de Sanidad y Consumo. Plan de Salud de la Región de Murcia 1998-2000.

12.7.2. GASTO REAL POR FUNCIONES. INSALUD-MURCIA. 1994-1996

	1994	1995	1996
Farmacia(recetas).....	17.717.624.159	20.687.188.705	23.053.181.861
Atención primaria de salud.....	12.031.188.172	12.835.828.982	13.671.248.569
Atención especializada	39.916.222.417	45.865.563.933	51.356.348.684
Investigación sanitaria.....	12.737.322	9.591.793	16.842.960
Administración	685.704.752	694.736.112	699.665.331
Formación personal sanitario.....	1.222.734.771	1.362.372.312	1.607.598.318
TOTAL.....	71.586.211.593	81.455.281.837	90.404.885.723

Fuente: Consejería de Sanidad y Consumo. Plan de Salud de la Región de Murcia 1998-2000.

12.8.1. RECURSOS SOCIALES DE ATENCIÓN PRIMARIA. 1999

TOTAL	Voluntariado	Centro Social Polivalente	Centros de Servicios Sociales (1)	Unidades de Trabajo Social (UTS) (1)	Mayores		Asociaciones de Mujeres
					Asociaciones	Centros de Mayores	
774	48	106	28	115	198	180	199

(1) En los casos donde los Centros de Servicios Sociales están mancomunados, existen Unidades de Trabajo Social.

Fuente: Consejería de Trabajo y Política Social. Dirección General de Política Social.

12.8.2. RECURSOS SOCIALES DE ATENCIÓN ESPECIALIZADA. 1999

	TOTAL	Asociaciones	Centros de apoyo	Centros de acogida	Talleres preocupacionales	Hogares funcionales	Residencias	C. jóv. con medidas judiciales
Menores.....	131	37	75	6	2	1	7	3

	TOTAL	Federaciones	Asociaciones	Valoración y diagnóstico	Atención a discapacidad. sensoriales	Atención temprana	Centros ocupacionales	Centros especiales de empleo	Residencias	Hogares funcionales
Personas con discapacidad.....	143	5	78	1	2	17	21	11	5	3

	TOTAL	Federaciones	Estancias diurnas	Teleasistencia	Residencias
Mayores.....	75	6	32	3	34

	TOTAL	Federaciones	Centr. de información y asesoramiento	Centros de acogida
Mujer.....	71	7	62	2

	TOTAL	Asociac. de gitanos/as	Asoc. atención inmigrantes	C. información. y ases. a inmigr.	Centros atención a inmigrantes	Centros acogida inmigrantes	Asoc. apoyo a colect. marginad.	Albergue transeúntes	Comedor transeúntes	Enfermos mentales crónicos
Otros Colectivos.....	129	21	26	5	13	4	48	5	1	6

Fuente: Consejería de Trabajo y Política Social. Dirección General de Política Social.

12.8.3. ACTUACIONES DEL SERVICIO DEL MENOR EN LA COMUNIDAD AUTÓNOMA DE LA REGIÓN DE MURCIA. 1994-1999

	1994	1995	1996	1997	1998	1999
INTERVENCIÓN SOCIOEDUCATIVA CON MENORES EN RIESGO SOCIAL.....	86	74	71	99	161	158
ACOGIMIENTO FAMILIAR	99	128	120	118	159	153
Temporales	2	-	3	-	6	-
Familia ajena (preadoptivos)	35	60	36	36	57	37
Familia extensa (1).....	62	68	81	82	96	116
ADOPCIONES NACIONALES						
Solicitudes.....	94	104	85	72	110	84
Propuestas adopción.....	39	33	26	40	68	61
Autos.....	19	18	14	26	30	67
ADOPCIONES INTERNACIONALES						
Solicitudes de adopción	99
Tramitadas	46
Valoradas	93
Menores adoptados.....	42
ATENCIÓN A MENORES EN CENTROS DE PROTECCIÓN.						
Tutela.....	303	304	292	343	567	465
Guarda.....	238	238	212	269	331	343
Guarda.....	65	66	80	74	236	119
APLICACIÓN DE LA LEY 4/92 (2).....	123	104	112	122	131	133
Alto riesgo sin medida judicial (3).....	40	32	21	5	4	1
Con medida judicial.....	83	72	91	117	127	132
Libertad vigilada	44	58	65
Internamiento	25	51	43	39	28	34
Otras medidas de medio abierto (4)	83	72	91	34	41	33

(1) *Miembros de la propia familia del menor, distinta al núcleo familiar.*

(2) *Se refiere a la Ley Orgánica Reguladora de la Competencia y el Procedimiento de los Juzgados de Menores, en la que se establece la ejecución de las medidas adoptadas por estos Juzgados a las Entidades Públicas, que en el caso de la Comunidad Autónoma de la Región de Murcia corresponde al ISSORM.*

(3) *Intervención socio-educativa en su medio natural con menores que han cometido delitos y no tienen medida judicial por no haber cumplido la edad estipulada en la Ley.*

(4) *En los años 1994 a 1996 corresponde al total de medidas de medio abierto incluida la libertad vigilada.*

Fuente: Consejería de Trabajo y Política Social. Secretaría Sectorial de Acción Social, Menor y Familia.