



movimiento natural de la población de la Región de Murcia. 1997

Consejería de Economía y Hacienda
Dirección General de Economía y Planificación
Centro Regional de Estadística de Murcia





PUBLICACIÓN DISPONIBLE EN SOPORTE INFORMÁTICO

Edita: Consejería de Economía y Hacienda.
Comunidad Autónoma de la Región de Murcia.

Elabora: Dirección General de Economía y Planificación.
Centro Regional de Estadística de Murcia.
C/ San Juan de Dios, nº 2, plantas 1ª y 4ª
30003-MURCIA.
Telfs. (968) 362050 / 362054
Fax. (968) 362052

Imprime: Imprenta Regional

Diseño Gráfico portada: CompoRapid

Fotografía Portada: Representación del Rey Alfonso X, doña Violante y el Infante Fernando. Gran Enciclopedia de la Región de Murcia. Tomo 1.

I.S.S.N. 1139-6512

Depósito Legal: MU-1580-1990

© Copyright/Derechos reservados. (Se autoriza la reproducción parcial citando la fuente).





PRESENTACIÓN

En virtud del Acuerdo de Colaboración entre el Instituto Nacional de Estadística (INE) y la Comunidad Autónoma de la Región de Murcia, el Centro Regional de Estadística (CREM), adscrito a la Dirección General de Economía y Planificación de mi departamento, viene elaborando desde 1986 las estadísticas del **Movimiento Natural de la Población**, en las que se tabulan de forma exhaustiva los nacimientos, matrimonios y defunciones para la Región de Murcia y sus municipios.

En Diciembre de 1995 se firmó un nuevo acuerdo con el fin de potenciar la colaboración de las Administraciones Públicas en materias de interés común y lograr una mayor eficacia en la asignación de los recursos disponibles, repartiendo las tareas a realizar entre los dos órganos implicados en la elaboración de dicha estadística. Esto trae como consecuencia el que por primera vez en 1996 se dá una única cifra al usuario debido a que, tanto el INE como el CREM, trabajan con los mismos ficheros finales por ser común la depuración y la imputación de los datos.

Con esta operación se continúa con la participación en el desarrollo y la elaboración de una estadística básica para el conocimiento de la dinámica poblacional en nuestra Comunidad Autónoma, a la vez que se consigue una mayor celeridad y desagregación territorial a la hora de difundir los resultados.

En la presente edición, correspondiente a **1997**, se consolida la profunda remodelación realizada en 1996 en la publicación tanto en su formato -que se ha procurado que sea más atractivo y fácil de manejar- como en su contenido, con novedades como la inclusión de los hechos inscritos en otras comunidades autónomas; la agrupación de los datos más relevantes a nivel regional y municipal facilitando su comparación; un primer apartado de series que permite ver la evolución de las principales variables sin necesidad de acudir a ediciones anteriores; así como una revisión de las tablas incluyendo nuevos cruces y desagregaciones de variables y eliminando aquellos resultados que se han revelado de poca utilidad a lo largo de estos años.

Se continúa con la inclusión de un comentario de los principales resultados, que ilustra los cambios demográficos ocurridos en los últimos años, por la gran aceptación que ha tenido al hacer los datos asequibles a un público más amplio.

Finalmente, quisiera agradecer la colaboración de todas aquellas personas e instituciones implicadas en la elaboración de esta publicación, y muy especialmente a la Delegación Provincial del INE en Murcia y al personal encargado de los Registros Civiles de nuestra Región que en todo momento ha facilitado nuestra labor.

JUAN BERNAL ROLDÁN
Consejero de Economía y Hacienda





INTRODUCCIÓN

Las estadísticas sobre el [Movimiento Natural de la Población](#) se encuentran entre las de mayor tradición en España, publicándose sin interrupción desde 1986 a partir de los datos sobre nacimientos, matrimonios y defunciones inscritos en los registros civiles.

Como consecuencia de los Acuerdos de colaboración firmados con el Instituto Nacional de Estadística (INE), la Comunidad Autónoma viene participando desde 1986 en la elaboración de esta estadística, de manera que se dispone de las cifras relativas a nuestra Región y sus municipios con mayor rapidez y desagregación. De esta forma se ofrece a los usuarios la posibilidad de análisis más ajustados desde el punto de vista de las necesidades regionales y municipales, y se convierte en instrumento imprescindible para la adecuada planificación y seguimiento de políticas sectoriales, especialmente las referidas a vivienda, salud, equipamientos educativos y de servicios.

La presente edición, duodécima de las realizadas, consolida las mejoras introducidas en 1996 con importantes [cambios en su formato y en su contenido](#). Destaca el que, por primera vez, se recogen los hechos inscritos en otras comunidades autónomas de personas relacionadas con la Región de Murcia -por residencia de la madre en partos, por residencia anterior de los cónyuges o futura residencia en matrimonios, y por residencia del fallecido en defunciones- con lo que se completa la información ofrecida que, además, en virtud del nuevo convenio de colaboración firmado en diciembre de 1995, coincidirá salvo pequeñas discrepancias con la publicada por el INE ya que los procesos de depuración e imputación son comunes.

Por otra parte, a partir del año 1996, la información se estructura en [3 bloques](#) correspondientes a [nacimientos, matrimonios y defunciones](#), incluyendo cada uno de ellos un primer apartado de [series](#), que permiten seguir la evolución de las principales variables sin necesidad de recurrir a las publicaciones de años anteriores; un segundo apartado que recoge los [principales resultados regionales y municipales](#), facilitando su comparación, y un último capítulo que presenta algunos [datos regionales con un mayor nivel de detalle](#). Aprovechando esta reestructuración se han suprimido algunas tablas que han demostrado poca utilidad y se han incluido nuevos cruces que se han visto necesarios para mejorar el análisis.

Por último quisiera agradecer a la Delegación Provincial del Instituto Nacional de Estadística y a los Registros Civiles de la Región su inestimable colaboración, y destacar la labor de las personas de la Dirección General que han participado en la elaboración de esta obra.

IVET RAMÓN MUÑOZ MORENO
Director General de Economía y Planificación



ÍNDICE

METODOLOGÍA	13
ANÁLISIS DE RESULTADOS	19
NACIMIENTOS	37
SERIES	39
TABLAS	
1. Indicadores. 1975-1996	39
2. Evolución de los nacidos vivos según municipio de residencia. 1975-1997	40
3. Evolución de los nacidos vivos según edad de la madre. 1975-1997	42
4. Evolución de los nacidos vivos según orden del nacimiento. 1975-1997	43
5. Evolución de los nacidos vivos según edad de la madre al primer nacimiento. 1975-1997	44
6. Evolución de los nacidos vivos según estado civil de la madre. 1975-1997	44
7. Evolución de los nacidos vivos según intervalo protogenésico. 1975-1997	45
8. Evolución de los nacimientos según tipo y sexo del nacido. 1975-1997	46
9. Evolución de los partos según multiplicidad. 1975-1997	46
GRÁFICOS	
G.1. Evolución de los nacidos vivos. 1975-1997	39
G.2. Evolución de los nacidos vivos según edad de la madre (%). 1975-1997	42
G.3. Evolución de los nacidos vivos según orden del nacimiento (%). 1975-1997	43
G.4. Evolución de los nacidos vivos según estado civil de la madre (%). 1981-1997	45
PRINCIPALES RESULTADOS REGIONALES Y MUNICIPALES	47
TABLAS	
1. Nacidos vivos relacionados con la Región de Murcia según lugar de inscripción y sexo, y según lugar de residencia y sexo	47
2.1. Nacidos vivos según mes de nacimiento, por sexo. Ambos sexos	49
2.2. Idem. Hombres	50
2.3. Idem. Mujeres	51
3.1. Nacidos vivos según edad de la madre, por estado civil de la madre. Total	52
3.2. Idem. Madre casada	53
3.3. Idem. Madre no casada	54
4.1. Nacidos vivos según orden del nacimiento, por estado civil de la madre. Total	55
4.2. Idem. Madre casada	56
4.3. Idem. Madre no casada	57
5.1. Nacidos vivos según edad de la madre, por orden del nacimiento. Primer hijo	58
5.2. Idem. Segundo hijo	59
5.3. Idem. Tercer hijo o posteriores	60
6. Edad media a la maternidad según orden del nacimiento	61



7.	Nacidos vivos según intervalo intergenésico	62
8.	Nacidos vivos dentro del matrimonio según intervalo protogenésico	63
9.1.	Nacidos vivos según edad del padre, por estado civil de la madre. Total	64
9.2.	Idem. Madre casada	65
9.3.	Idem. Madre no casada	66
10.	Nacidos vivos según profesión de la madre	67
11.	Nacidos vivos según profesión del padre	68
12.	Nacimientos según tipo y sexo del nacido	69
13.	Partos según la multiplicidad del parto y el sexo de los nacidos	70
14.	Partos según la multiplicidad del parto y el tipo de nacido	71
15.	Partos según la normalidad y la madurez	72

DATOS REGIONALES. RESULTADOS DETALLADOS 73

TABLAS

1.	Nacidos vivos relacionados con la Región de Murcia según lugar de inscripción y lugar de residencia	73
2.1.	Nacidos vivos según edad de la madre y orden del nacimiento, por estado civil de la madre. Total	74
2.2.	Idem. Madre casada	75
2.3.	Idem. Madre no casada	76
3.	Nacidos vivos según año de nacimiento y edad de la madre, y orden del nacimiento	77
4.	Edad media según orden del nacimiento y estado civil de la madre	78
5.	Nacidos vivos según edad de la madre e intervalo intergenésico	79
6.	Nacidos vivos según intervalo intergenésico y orden del nacimiento	80
7.1.	Nacidos vivos según profesión y edad de la madre, por estado civil de la madre. Total	80
7.2.	Idem. Madre casada	81
7.3.	Idem. Madre no casada	81
8.1.	Nacidos vivos según edad del padre y de la madre, por estado civil de la madre. Total	82
8.2.	Idem. Madre casada	82
8.3.	Idem. Madre no casada	83
9.1.	Nacidos vivos según profesión y edad del padre, por estado civil de la madre. Total	83
9.2.	Idem. Madre casada	84
9.3.	Idem. Madre no casada	85
10.	Nacidos vivos dentro del matrimonio según edad de la madre, duración del matrimonio, y orden del nacimiento	86
11.	Nacidos vivos dentro del matrimonio según intervalo protogenésico y edad de la madre	88
12.	Nacidos vivos según nacionalidad del padre y de la madre	89
13.	Nacidos vivos según nacionalidad de la madre y orden del nacimiento	90
14.	Nacidos vivos según nacionalidad del padre y orden del nacimiento	90
15.	Nacimientos según edad de la madre y tipo de nacido	91
16.	Partos según edad de la madre, normalidad y madurez	91

GRÁFICOS

G.1.	Distribución de los nacidos vivos según intervalo intergenésico	79
G.2.	Distribución de los nacidos vivos dentro del matrimonio según intervalo protogenésico	88

MATRIMONIOS 93

SERIES 95

TABLAS

1.	Evolución de los matrimonios según municipio de celebración. 1986-1997	95
----	--	----



2.	Evolución de los matrimonios según municipio de futura residencia. 1975-1997	96
3.	Evolución de los matrimonios relacionados con la Región de Murcia según relación entre lugar de celebración, futura residencia y residencia anterior. 1975-1997	98
4.	Evolución de los matrimonios con futura residencia en la Región de Murcia según forma de celebración. 1975-1997	99
5.	Evolución de los matrimonios con futura residencia en la Región de Murcia según edad del esposo y según edad de la esposa. 1975-1997	101

GRÁFICOS

G.1.	Evolución de los matrimonios según forma de celebración. 1975-1997	100
------	--	-----

PRINCIPALES RESULTADOS REGIONALES Y MUNICIPALES 103

TABLAS

1.	Matrimonios relacionados con la Región de Murcia según lugar de celebración, según futura residencia, según residencia anterior del esposo y según residencia anterior de la esposa	103
2.	Matrimonios celebrados en la Región de Murcia, según lugar y mes de celebración.	105
3.	Matrimonios celebrados en la Región de Murcia, según lugar y forma de celebración	106
4.	Matrimonios celebrados en la Región de Murcia, según lugar de celebración y futura residencia	107
5.	Matrimonios celebrados en la Región de Murcia, según lugar de celebración y relación entre el lugar de celebración y la residencia anterior de los cónyuges	108
6.	Matrimonios con futura residencia en la Región de Murcia, según futura residencia y forma de celebración	109
7.	Matrimonios con futura residencia en la Región de Murcia, según futura residencia y lugar de celebración	110
8.	Matrimonios con futura residencia en la Región de Murcia, según futura residencia y relación entre futura residencia y residencia anterior de los cónyuges	111
9.	Matrimonios con futura residencia en la Región de Murcia, según residencia anterior del esposo y de la esposa	112
10.1.	Matrimonios con futura residencia en la Región de Murcia según futura residencia y edad del esposo	117
10.2.	Idem. Esposa	119
11.	Matrimonios con futura residencia en la Región de Murcia, según futura residencia y estado civil previo de cada cónyuge	121
12.	Edad media al matrimonio, para matrimonios con futura residencia en la Región de Murcia, según futura residencia y estado civil previo de cada cónyuge	122
13.1.	Matrimonios con futura residencia en la Región de Murcia, según futura residencia y profesión del esposo	123
13.2.	Idem. Esposa	124
14.	Esposos y esposas con residencia anterior en la Región de Murcia, según residencia anterior y forma de celebración	125
15.1.	Esposos con residencia anterior en la Región de Murcia, según residencia anterior y edad	126
15.2.	Esposas con residencia anterior en la Región de Murcia, según residencia anterior y edad	128
16.	Esposos y esposas con residencia anterior en la Región de Murcia, según residencia anterior y estado civil previo de cada cónyuge	130
17.	Edad media, de esposos y esposas con residencia anterior en la Región de Murcia, según residencia anterior y estado civil previo de cada cónyuge	131
18.1.	Esposos con residencia anterior en la Región de Murcia, según residencia anterior y profesión	132
18.2.	Esposas con residencia anterior en la Región de Murcia, según residencia anterior y profesión	133

DATOS REGIONALES. RESULTADOS DETALLADOS 135

TABLAS

1. Matrimonios relacionados con la Región de Murcia según relación entre lugar de celebración, futura residencia y residencia anterior de los cónyuges	135
2. Matrimonios con futura residencia en la Región de Murcia, según Comunidad Autónoma de residencia anterior de ambos cónyuges	136
3. Matrimonios con futura residencia en la Región de Murcia, según edad del esposo y de la esposa, por forma de celebración	138
4. Matrimonios con futura residencia en la Región de Murcia, según año de nacimiento del esposo y de la esposa	143
5. Matrimonios con futura residencia en la Región de Murcia, según el estado civil previo del esposo y de la esposa	145
6. Diferencia media de edades, en matrimonios con futura residencia en la Región de Murcia, según el estado civil previo del esposo y de la esposa	145
7. Esposos y esposas con futura residencia en la Región de Murcia, según estado civil previo y edad ...	146
8. Matrimonios de solteros con futura residencia en la Región de Murcia, según edad del esposo y de la esposa	148
9. Matrimonios con futura residencia en la Región de Murcia, según profesión del esposo y de la esposa	149
10. Esposos y esposas con futura residencia en la Región de Murcia, según edad y profesión	150
11. Matrimonios con futura residencia en la Región de Murcia, según nacionalidad del esposo y de la esposa	151
12. Esposos y esposas con residencia anterior en la Región de Murcia, según año de nacimiento, edad y estado civil previo	153
13. Esposos y esposas divorciados según edad y distancia entre el nuevo matrimonio y el divorcio	156

GRÁFICOS

G.1. Distribución de los matrimonios según edad de esposos y esposas (%)	142
G.2. Distribución de los matrimonios según estado civil previo de los esposos y esposas (%)	144

DEFUNCIONES 157

SERIES 159

TABLAS

1. Evolución de las defunciones según municipio de residencia. 1975-1997	159
2. Evolución de las defunciones según sexo y edad. 1975-1997	161
3. Evolución de la mortalidad infantil por subgrupos. Tasas por 1.000 nacidos vivos. 1975-1997	164

PRINCIPALES RESULTADOS REGIONALES Y MUNICIPALES 167

TABLAS

1. Defunciones relacionadas con la Región de Murcia según lugar de inscripción y de residencia y sexo .	167
2. Defunciones según mes de defunción	169
3.1. Defunciones según edad, por sexo. Ambos sexos	170
3.2. Idem. Hombres	172
3.3. Idem. Mujeres	174
4. Defunciones según sexo y estado civil	176
5. Defunciones de menores de 1 año según sexo y subgrupos	177
6.1. Defunciones según profesión, por sexo. Ambos sexos	179
6.2. Idem. Hombres	180



6.3. Idem. Mujeres	181
DATOS REGIONALES. RESULTADOS DETALLADOS	183
TABLAS	
1. Defunciones relacionadas con la Región de Murcia, según lugar de inscripción y lugar de residencia	183
2. Defunciones según edad y mes de defunción	183
3. Defunciones según edad, año de nacimiento, sexo y estado civil	184
4. Defunciones de menores de un año según edad en meses o días y sexo	189
5. Tasas de mortalidad infantil por subgrupos y sexo	189
6. Tasas de mortalidad según edad y sexo. (Por 1000 habitantes)	190
GRÁFICOS	
G.1. Distribución de las defunciones según grupos de edad y sexo	188
ANEXO: BOLETINES ESTADÍSTICOS	191





METODOLOGÍA

El conocimiento de las características de la población residente en nuestra Región resulta imprescindible para cualquier análisis de las necesidades sociales de los próximos años, permitiendo una mejor planificación a todos los niveles. La aproximación a este conocimiento puede hacerse desde un punto de vista estático, mediante operaciones censales, o dinámico teniendo en cuenta los flujos de población. Dentro de este último enfoque se encuentran las estadísticas sobre nacimientos, matrimonios y defunciones, denominadas tradicionalmente "Movimiento Natural de la Población" (MNP).

La primera estadística de MNP se publicó, en 1863, por la Junta General de Estadística del Reino, conteniendo datos relativos al período 1858 a 1861, obtenidos a partir de los registros parroquiales. Desde entonces se viene publicando en España información sobre los fenómenos demográficos, sin más interrupción que la registrada durante los años 1871 a 1885, época en que se implantó el Registro Civil, de donde se obtendría en lo sucesivo la información para la elaboración de estas estadísticas ya que, cuando se produce un nacimiento, un matrimonio o una defunción, es obligatorio inscribirlo en el Registro Civil del municipio donde ha tenido lugar (en el caso de nacimientos, y a partir de Junio de 1991 en que entró en vigor la Ley 4/1991 en que se da nueva redacción al artículo 16 de la Ley del Registro Civil, pueden inscribirse en el municipio de residencia habitual de los progenitores legales).

En la actualidad la inscripción va acompañada de la cumplimentación de un Boletín Estadístico que contiene la información explotada en el MNP. Estos boletines son enviados por los Registros civiles a la Delegación Provincial del Instituto Nacional de Estadística (INE) que a su vez facilita al Centro Regional de Estadística de Murcia (CREM) copia en soporte magnético de la información contenida en los boletines estadísticos de defunción (exceptuando las causas de muerte), matrimonios y partos, generados en el ámbito de nuestra Comunidad Autónoma, sometidos a un proceso de validación de la grabación, sin imputaciones previas, con periodicidad mensual; así como los boletines estadísticos correspondientes. Todo ello en virtud del convenio de colaboración firmado en Diciembre de 1995, que sustituye al anterior, vigente desde 1986, con el fin de "potenciar la colaboración de la Administraciones Públicas en materias de interés común y lograr una mayor eficacia en la asignación de los recursos disponibles", repartiendo las tareas a realizar entre los dos órganos implicados en la elaboración del MNP.

La Comunidad Autónoma procede entonces a la depuración y codificación de la causa de muerte, así como a la incorporación de este código en el fichero correspondiente a defunciones. Además todos los archivos se someten mensualmente a una depuración mediante un programa de validación con el fin de detectar omisiones y duplicidades, así como posibles inconsistencias y lagunas de información, que se consiguen o completan acudiendo a los libros de los Registros Civiles si los fallos detectados no corresponden a un error de grabación o codificación.

Este procedimiento permite mejorar la información de partida aunque existen ciertas limitaciones ya que no todas las variables pueden recuperarse en los Registros Civiles, en los que no se anota, en los correspondientes libros, toda la información que contienen los boletines estadísticos. Este es el caso de lugar de nacimiento, normalidad, madurez, asistencia en el parto, semanas de gestación, peso, orden del nacimiento, fecha de nacimiento del hijo anterior, orden del matrimonio y profesión de los padres en el boletín de partos; residencia del matrimonio o profesión de los cónyuges en el de matrimonio y profesión de los padres en el de defunciones. Es necesaria, por tanto, una última fase de imputación probabilística y determinística de los valores inválidos o inconsistentes, generándose el fichero final base de las explotaciones que es completado con los datos de residentes acaecidos en otras Comunidades Autónomas proporcionados por el INE en virtud el nuevo convenio, lo cual deberá tenerse en cuenta al analizar las series de datos publicados por el CREM.

Debemos destacar además que [desde 1996 se ofrece una única cifra al usuario debido a que tanto el INE como el CREM trabajan con los mismos ficheros finales, siendo común la depuración y la imputación de los datos.](#)



Por último cabe señalar que en la edición correspondiente a 1996, se produce una **profunda remodelación de la publicación tanto en su formato** -que se ha procurado que sea más atractivo y fácil de manejar- **como en su contenido**, debido a la incorporación de los sucesos inscritos en otras comunidades autónomas; a la agrupación de los datos más relevantes a nivel regional y municipal facilitando su comparación; la inclusión de un apartado de series que permite analizar la evolución de las principales variables sin necesidad de acudir a ediciones anteriores; así como a la obtención de nuevas explotaciones que completarán la visión de estos fenómenos en nuestra región y suprimiendo aquellas que en años anteriores se han visto poco utilizadas o con poca fiabilidad.

La información se estructura en **tres bloques**, correspondientes a los tres fenómenos **-Nacimientos, Matrimonios y Defunciones-** que a su vez se subdividen en **tres apartados: "Series", "Principales Resultados Regionales y Municipales" y "Datos Regionales. Resultados Detallados"**.

Se incluye además un **comentario** en que se analizan los cambios ocurridos en la natalidad, nupcialidad y fecundidad en los últimos años, así como las principales características de estos fenómenos en la Región de Murcia y sus municipios. Se recoge así la sugerencia de distintos colectivos para hacer los datos más asequibles y que esperamos continúe en próximas ediciones con nuevos aspectos y comparaciones.

NACIMIENTOS

Esta estadística se elabora a partir de la **información contenida en los boletines estadísticos de parto** (ver anexo) y, salvo en aquellas tablas en que se especifique otra cosa, se refieren a todos los nacimientos de madre residente en la Comunidad Autónoma de la Región de Murcia independientemente de su lugar de inscripción. En la explotación correspondiente al año 1997 se incluyen los hechos acaecidos efectivamente en este año aunque su inscripción se realizase con posterioridad cerrándose el fichero con los boletines inscritos hasta junio del año siguiente.

A la hora de analizar los resultados de esta estadística deben tenerse en cuenta las siguientes **consideraciones**:

a) El boletín es cumplimentado por la persona que inscribe el nacimiento, complicada por la petición de información de tipo sanitario, lo cual repercute en la calidad de la estadística.

b) Por la diferenciación legal entre nacimiento y aborto, sólo se inscriben en el Libro del Registro aquellos nacidos que han vivido más de 24 horas, quedando anotados en el Legajo de Abortos los que no han sobrevivido ese tiempo y los nacidos muertos. Este último no está numerado por tomo y página lo cual impide el control de exhaustividad y dificulta la búsqueda de incoherencias y lagunas de información, que son especialmente importantes en estos boletines. A pesar de que legalmente se anoten en el Legajo de Abortos, los nacidos que han vivido menos de 24 horas se consideran estadísticamente como nacidos vivos. También se contabilizan como defunciones, aunque no se inscriben como tales.

c) Las variables "lugar de nacimiento", "asistencia en el parto", "maturidad", "normalidad", "peso en gramos" y "semanas de gestación" son de dudosa calidad al ser cumplimentadas por la persona que inscribe el suceso en lugar de por el personal médico implicado por lo que prácticamente no se presenta información sobre ellas.

d) La profesión de la madre y del padre presentan la dificultad inherente a las preguntas con respuesta abierta, lo que complica en muchos casos su codificación e, incluso, impide su inclusión en alguno de los grupos considerados. A esto debe añadirse el aumento del código 12 al no ser obligatoria su cumplimentación, con la consiguiente pérdida de calidad, por lo que se ha optado reducir la información publicada al respecto.

e) A la hora de comparar los datos del año 97 con los del periodo 86-92 publicados anteriormente por el CREM debe tenerse en cuenta que hasta 1993:



- En las tablas en que aparece el intervalo intergenésico, el apartado "No consta" incluye a los nacidos vivos de partos múltiples con multiplicidad igual al orden de nacimiento.

- En las tablas en que aparece el intervalo protogenésico no se incluyen los nacidos vivos de partos múltiples con multiplicidad igual a orden de nacimiento.

f) En el apartado de series la fuente de los datos es "INE. Movimiento Natural de la Población Española" para los años 1975 y 1981; a partir de 1986 la fuente es "CREM. Movimiento Natural de la Población de la Región de Murcia". De esto, hay que exceptuar las tasas específicas por edad, que se elaboran a partir de estos datos y la población de las "Proyecciones de la Población de España" publicadas por el INE; y el ISF que se obtiene del "Anuario Estadístico de la Región de Murcia" editado por el CREM.

Por último, nos gustaría remarcar aquella **información** además de la ya reseñada **que se incluye por primera vez** como los nacimientos por generación de la madre, edad media de la madre cruzada con diversas características y nacionalidad de los padres.

MATRIMONIOS

Se debe distinguir entre los matrimonios celebrados por la religión católica y el resto (los exclusivamente civiles y los celebrados según otras religiones). En el segundo caso, los contrayentes rellenan el boletín estadístico de matrimonio (ver anexo) al terminarse la ceremonia y los problemas que se plantean son debidos a falta de información sobre todo en futura residencia y profesión de los cónyuges que, además, no constan en el Libro del Registro.

En el primer caso es el sacerdote de la parroquia donde se celebra el matrimonio quien rellena la Certificación Eclesiástica de Matrimonio y la envía al Registro Civil correspondiente, en donde se trasladan los datos a los boletines estadísticos habituales. A pesar de esto en algunas ocasiones los Registros Civiles remiten directamente las Certificaciones Eclesiásticas. Los problemas en este caso provienen de que no se recoge fecha de divorcio y orden de matrimonio cuando alguno de los contrayentes es divorciado y de que las faltas de información no se pueden subsanar hasta que el matrimonio o algún familiar pasan por el Registro Civil a recoger el Libro de Familia.

En los Certificados Eclesiásticos o los Boletines Estadísticos aparecen **tres variables que permiten vincular un matrimonio con la Región de Murcia: "lugar de celebración", "futura residencia del matrimonio" y "residencia anterior de ambos cónyuges"**. Sin duda las más significativas son las dos últimas, pues se refieren a futuras familias residentes en la Región o a movimientos de los habitantes residentes en ella. A partir de 1996 se dispone de todos los boletines de matrimonio vinculados a nuestra Región por lo que se ha modificado totalmente este apartado ampliando notablemente la información ofrecida. En el apartado de series los datos de matrimonios por lugar de celebración se obtienen del CREM; los datos por futura residencia del Movimiento Natural de la Población Española publicados por el INE.

Por otra parte, debemos hacer notar que la explotación para el año 97 incluye a todos los matrimonios celebrados efectivamente en ese año aunque se hayan inscrito con posterioridad. No obstante se ha cerrado la publicación con los matrimonios inscritos hasta junio de 1998.

DEFUNCIONES

En este caso se utiliza la información contenida en los **Boletines Estadísticos de Defunción** (ver anexo) así como la referida a los nacidos vivos fallecidos antes de las 24 horas que procede de los **Boletines de Partos**, ya que, como hemos señalado anteriormente, desde el punto de vista estadístico se les contabiliza como nacidos vivos y como defun-



ciones, a pesar de que se anotan en el Legajo de Abortos junto con los nacidos muertos y de que no dan lugar a inscripción como defunciones. Como en el caso de los partos, la clasificación territorial se hace en base al lugar de residencia del fallecido excepto en las tablas en que expresamente se consigne otra cosa.

Los Boletines de Defunción no suelen presentar problemas de falta de información, salvo en casos de cuerpos sin vida que aparecen sin documentación, y de profesión, que no consta en el Libro de Registro. Por otra parte, para esta última variable se explotan, a nivel meramente descriptivo, los datos que aparecen en los boletines, ya que estos no recogen, de hecho, la información que se pretende, pues en el caso de los jubilados no se suele especificar la profesión anterior como se demanda en el boletín.

Finalmente señalar que las tasas de mortalidad específicas por edad y sexo se han calculado utilizando la población por edad y sexo a 1-1-1997 estimadas por el CREM a partir del Padrón Municipal de Habitantes a 1-5-1996 y los datos del MNP de 1996 y las migraciones para 1996. Las tasas de mortalidad infantil se han calculado siguiendo las fórmulas que se especifican en los principales conceptos. La información incluida en el apartado de series procede del CREM excepto los datos de los años 1975 y 1981 que se obtienen del Movimiento Natural de la Población Española publicado por el INE.

Por otra parte, debemos remitir a quien desee una mayor información sobre defunciones, en lo que respecta a la [causa de muerte](#), a la publicación "[Estadísticas Básicas de Mortalidad en la Región de Murcia](#)" editada conjuntamente por el CREM y el Servicio de Epidemiología de la Consejería de Sanidad y Política Social.

PRINCIPALES CONCEPTOS

Nacimiento: Expulsión o extracción completa del cuerpo de la madre de todo producto vivo o muerto de la concepción con más de 180 días de gestación. Nos separamos en esta definición de la que utiliza el INE, que equipara nacimiento con nacido vivo.

Nacido vivo: Producto de la concepción que después de su expulsión o extracción completa del cuerpo de la madre, respira o manifiesta cualquier otro signo de vida.

Nacido muerto: Producto de la concepción cuyo fallecimiento se produjo antes de la expulsión o extracción completa del cuerpo de la madre.

Parto: Expulsión o extracción del cuerpo de la madre del producto de la concepción con más de 180 días de gestación, pudiendo ser este producto sencillo o múltiple.

Intervalo protogenésico: Período de tiempo comprendido entre la fecha del matrimonio y la fecha del nacimiento del primer hijo nacido vivo. Obviamente sólo se calcula en el caso de nacimientos dentro del matrimonio.

Intervalo intergenésico: Período de tiempo comprendido entre dos nacidos vivos consecutivos. Se calcula para nacidos vivos dentro y fuera del matrimonio, siempre que exista un nacido vivo anterior.

Orden del nacimiento: Es el número total de hijos nacidos vivos que ha tenido la madre incluido el que se clasifica.

Matrimonio: Es el acto, ceremonia o procedimiento que establece una unión legal entre un hombre y una mujer.

Forma de celebración: El matrimonio puede establecerse por un procedimiento civil o religioso, pudiendo ser este último según la religión católica u otra religión.



Defunción: Es la desaparición definitiva de todo signo de vida en cualquier momento posterior al nacimiento de un nacido vivo. Incluye por tanto a los nacidos vivos fallecidos antes de las 24 horas de vida que se inscriben en el Legajo de Abortos y no como defunciones. A efectos estadísticos se les considera como nacidos vivos y como defunciones.

$$\text{Tasa de mortalidad infantil} = \frac{\text{n}^\circ \text{ fallecidos menores de 1 año}}{\text{n}^\circ \text{ nacidos vivos en 1996}} \times 1000$$

$$\text{Tasa de mortalidad neonatal} = \frac{\text{n}^\circ \text{ fallecidos menores de 28 días}}{\text{n}^\circ \text{ nacidos vivos en 1996}} \times 1000$$

$$\text{Tasa de mortalidad neonatal precoz} = \frac{\text{n}^\circ \text{ fallecidos menores de 7 días}}{\text{n}^\circ \text{ nacidos vivos en 1996}} \times 1000$$

$$\text{Tasa de mortalidad neonatal precoz tardía} = \frac{\text{n}^\circ \text{ fallecidos entre 7 y 28 días}}{\text{n}^\circ \text{ nacidos vivos en 1996}} \times 1000$$

$$\text{Tasa de mortalidad postneonatal} = \frac{\text{n}^\circ \text{ fallecidos entre 28 días y 1 año}}{\text{n}^\circ \text{ nacidos vivos en 1996}} \times 1000$$

CÓDIGOS DE PROFESIÓN

- 1.- Profesionales, Técnicos y Trabajadores asimilados.
- 2.- Personal Directivo de la Administración Pública y de las Empresas.
- 3.- Personal Administrativo y Asimilado.
- 4.- Comerciantes y Vendedores.
- 5.- Personal de los Servicios.
- 6.- Agricultores, Ganaderos, Arboricultores, Pescadores y Cazadores.
- 7.- Trabajadores de la Producción y asimilados, Conductores de Equipo de transporte y Peones no agrarios.
- 8.- Profesionales de las Fuerzas Armadas.
- 9.- Estudiantes.
- 10.- Personas dedicadas a las labores del hogar.
- 11.- Jubilados, Retirados, Pensionistas y Rentistas.
- 12.- Personas que no pueden ser clasificadas.



SIGNOS EMPLEADOS

” - “. - Cero o menos de media unidad.

” .. “. - Dato no disponible.

Casilla en blanco - Dato sin sentido.



ANÁLISIS DE RESULTADOS

Con la **duodécima edición** del **Movimiento Natural de la Población**, correspondiente a **1997**, se amplía la serie de datos disponibles para la Región de Murcia y sus municipios haciendo posible el análisis de los principales cambios producidos en los últimos años en la fecundidad, nupcialidad y mortalidad de nuestra comunidad autónoma. El conocimiento de los comportamientos de nuestra población respecto a estos fenómenos permitirá una mejor planificación y una gestión más eficaz de los recursos puesto que determinan junto con los movimientos migratorios la evolución de la población.

Los rasgos fundamentales son:

-- Descenso de la natalidad con una disminución importante a partir del tercer hijo, acompañado de un retraso en la edad de la maternidad.

-- Ligero descenso en la nupcialidad con aumento en la edad de los contrayentes.

NACIMIENTOS.

En 1997 se han producido 12.980 nacimientos, con lo que parece confirmarse la ligera recuperación iniciada en 1994 tras el importante descenso producido en los años 93 y 94 en unas cifras que se mantenían prácticamente estables desde 1986 y que ya se habían reducido a unos 14.000 acontecimientos anuales desde los aproximadamente 20.000 de mitad de los años setenta (Cuadro 1). A pesar de ello, aún no se han alcanzado los niveles previos al descenso.

CUADRO 1: Evolución de los nacidos vivos y la tasa bruta de natalidad (por 1.000 habitantes). 1975-1997

	REGIÓN DE MURCIA		ESPAÑA
	Datos absolutos	Tasa	Tasa
1975	18.484	22,29	18,85
1981	16.758	17,48	14,12
1986	13.723	13,79	11,37
1991	13.687	13,26	10,15
1992	13.666	12,93	10,17
1993	13.235	12,44	9,87
1994	12.408	11,59	9,44
1995	12.443	11,56	9,27
1996	12.649 (2)	11,66 (2)	9,14 (1)
1997	12.980 (3)	11,90 (3)	9,20 (1)

(*) A partir de 1986 la fuente para los datos de la Región de Murcia es el CREM, y no incluyen los nacidos de madre residente en la Región inscritos en otra Comunidad Autónoma (excepto en el año 1996). Las tasas se calculan sobre la población a 1 de Julio de cada año publicadas por el INE.

(1) Dato provisional.

(2) El dato sin considerar los inscritos en otra CCAA es de 12.550 nacidos vivos y una tasa de 11,57 por 1.000.

(3) El dato sin considerar los inscritos en otra CCAA es de 12.904 nacidos vivos y una tasa de 11,82 por 1.000.

Fuente: INE. *Movimiento Natural de la Población Española*.
CREM. *Movimiento Natural de la Población de la Región de Murcia*.



Análogamente, el número de nacimientos por 1.000 habitantes comienza a reducirse en el segundo quinquenio de los setenta (Cuadro 1), pasando de 22,29 en 1975 a 13,79 en 1986; durante unos años se produce una cierta estabilización, iniciándose un nuevo descenso a partir de 1991 que se detiene en 1994, situándose a partir de esta fecha alrededor del 11,7 por 1.000. La tasa es la más elevada entre las comunidades autónomas (Cuadro 2), si bien sería necesario un análisis más profundo por edad para ver su verdadera significación. La natalidad española sigue un comportamiento similar aunque siempre con valores inferiores (Cuadro 1).

CUADRO 2: Tasa bruta de natalidad por Comunidades Autónomas. 1997 (*)

	TASA		TASA
ESPAÑA	9,20	COMUNIDAD VALENCIANA	9,23
REGIÓN DE MURCIA	11,87	CATALUÑA	9,21
BALEARES (Islas)	11,01	RIOJA (La)	8,27
CANARIAS	10,71	ARAGÓN	7,99
ANDALUCÍA	10,66	PAÍS VASCO	7,94
MADRID	9,57	CANTABRIA	7,41
NAVARRA (Comunidad Foral de)	9,39	CASTILLA Y LEÓN	7,14
CASTILLA-LA MANCHA	9,38	GALICIA	6,71
EXTREMADURA	9,35	ASTURIAS	6,12

(*) Datos provisionales.

Fuente: INE. Movimiento Natural de la Población Española.

Las tasas brutas se ven influidas por la estructura de la población. Un análisis más preciso se obtiene a partir del Índice Sintético de Fecundidad (ISF) que disminuye en todo el período considerado (Gráfico 1), manteniéndose desde 1994 y siendo en 1997 de 1,45 hijos por mujer; y de las tasas específicas por edad, que muestran un descenso de la fecundidad en todos los grupos (Gráfico 2) en los años ochenta y noventa, excepto para las mujeres de 30 a 34 años que a partir de 1988 presenta un aumento con altibajos y para el grupo de 35 a 39 con un pequeño ascenso desde 1991. En 1997 se produce un pequeño ascenso en otros grupos que deberá confirmarse en próximos años.

GRÁFICO 1: Evolución del índice sintético de fecundidad. 1975-1997

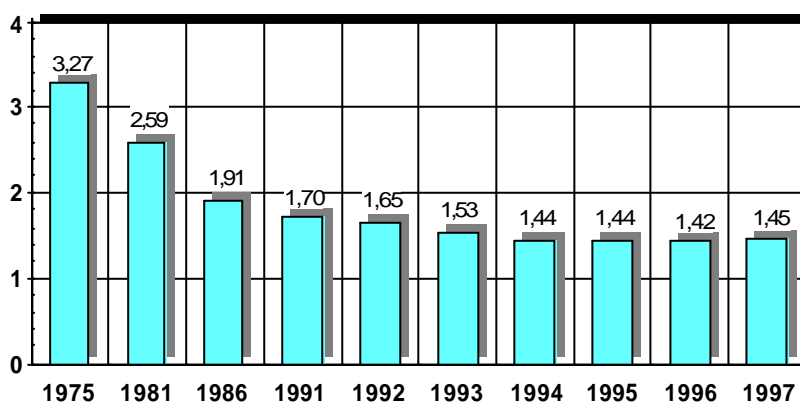

Fuente: CREM. Movimiento Natural de la Población de la Región de Murcia.



GRÁFICO 2: Evolución de las tasas específicas por edad. 1975-1997

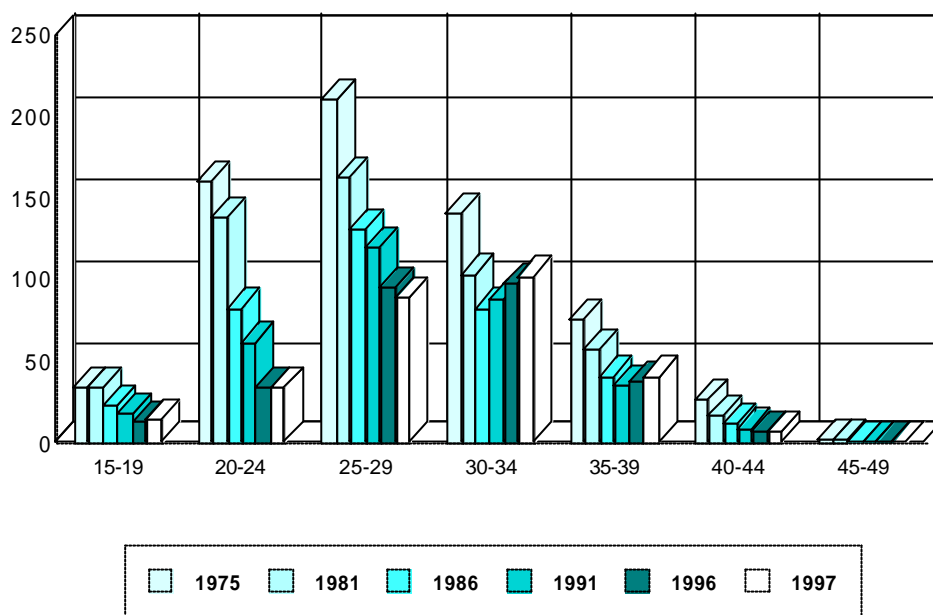

Fuente: CREM. Movimiento Natural de la Población de la Región de Murcia.

Simultáneamente, el comportamiento por edad se ha visto radicalmente modificado en pocos años (Cuadro 3):

-- En 1986 el 25,94% de los nacimientos correspondían a madres de 20 a 24 años. Esta cifra ha sufrido una importante disminución, que se arrastra ya desde 1981, pasando a suponer el 12,68% en tan sólo 11 años.

-- El 32,70% de los nacimientos en 1997 es de **madres entre 25 y 29 años**, perdiendo la situación como **grupo de mayor peso desde 1982**. En el período 86-91 se mantiene estable su importancia, creciendo ligeramente en el 91-93 y descendiendo a partir de entonces y siendo superado en 1997 por el de 30 a 34 años.

-- Otro cambio significativo es el experimentado por el **grupo de 30 a 34 años** con un 35,12% de los nacimientos en 1997 y que presenta un **continuo ascenso desde 1986** en que representaba el 18,75% de los nacimientos, después de un período de estabilidad alrededor de esa cifra en el decenio anterior, superando en 1990 por primera vez al de 20 a 24 años, y **al de 25 a 29 años en 1997**.

-- El porcentaje de mujeres que tienen sus hijos de **35 a 39 años** se sitúa desde 1986 alrededor del 8% acusando un aumento a partir de 1991 que mostrará su verdadero alcance en los próximos años. Su aportación a la fecundidad con el 12,70% **iguala en 1997 al grupo de las mujeres de 20 a 24 años**.

-- Las menores de 20 años pierden peso (del 8% a menos del 5% en 11 años) y las mayores de 39 años se mantienen alrededor del 2%.

Por tanto la reducción en la natalidad se ve acompañada de un retraso en la edad de la maternidad aumentando el peso de los grupos de edad 25 a 34, manteniéndose los mayores de 34 y disminuyendo los nacimientos de madres más jóvenes. En consonancia con lo anterior la edad media a la maternidad también aumenta. (Tabla 1 del apartado Nacimientos. Series).



CUADRO 3: Distribución de los nacidos vivos por edad de la madre (%). 1975-1997

	1975	1981	1986	1991	1992	1993	1994	1995	1996	1997
Menores de 20 años	6,85	8,88	7,97	6,41	5,64	5,31	5,08	4,72	4,69	4,74
De 20 a 24 años	26,38	31,14	25,94	20,98	18,68	17,08	15,75	14,73	12,90	12,68
De 25 a 29 años	31,85	29,85	36,21	37,71	38,35	39,10	37,67	37,03	34,90	32,70
De 30 a 34 años	19,27	18,05	18,75	24,57	26,93	27,36	29,00	30,71	33,79	35,12
De 35 a 39 años	10,96	8,94	8,69	8,18	8,53	9,10	10,41	10,97	11,76	12,70
De 40 y más años	4,68	3,14	2,44	2,15	1,87	2,05	2,10	1,84	1,95	2,06

Fuente: INE. *Movimiento Natural de la Población Española*.
CREM. *Movimiento Natural de la Población de la Región de Murcia*.

Otro cambio importante se refiere al número de hijos que tienen las mujeres (Gráfico 3). Se observa un claro ascenso, desde 1986 hasta 1991, en el peso del primer y segundo hijos (un 14,73% y un 8,07% respectivamente), reduciéndose a partir del tercero (globalmente un 30,95%), tanto más cuanto mayor es el orden (un 21,19% en el tercero y sucesivamente un 39,45%, 52,35% y 43,13%), continuando con una tendencia que ya se venía produciendo desde 1975 (Cuadro 4). Sin embargo, a partir del año 91 parece apuntarse una pequeña recuperación para el segundo nacido y un mantenimiento del tercero, quizá por efecto del ya mencionado retraso en el calendario de la maternidad y que deberá confirmarse con posteriores datos.

CUADRO 4: Distribución de los nacidos vivos según orden del nacimiento (%). 1975-1997

	1975	1981	1986	1991	1992	1993	1994	1995	1996	1997
Primero	32,13	38,26	40,11	46,02	43,29	43,86	43,77	43,85	43,62	43,89
Segundo	28,79	29,78	32,10	34,69	36,82	37,05	36,82	38,03	38,04	38,54
Tercero	19,39	17,12	15,62	12,31	13,32	12,62	12,85	12,32	13,00	11,97
Cuarto	10,27	8,19	6,87	4,16	3,92	3,93	4,15	3,51	3,19	3,38
Quinto	4,40	3,57	3,19	1,52	1,44	1,27	1,24	1,21	1,11	1,18
Sexto y más	5,03	3,09	2,11	1,30	1,20	1,28	1,17	1,10	1,04	1,04

Fuente: INE. *Movimiento Natural de la Población Española*.
CREM. *Movimiento Natural de la Población de la Región de Murcia*.



GRÁFICO 3: Distribución de los nacidos vivos según orden del nacimiento.

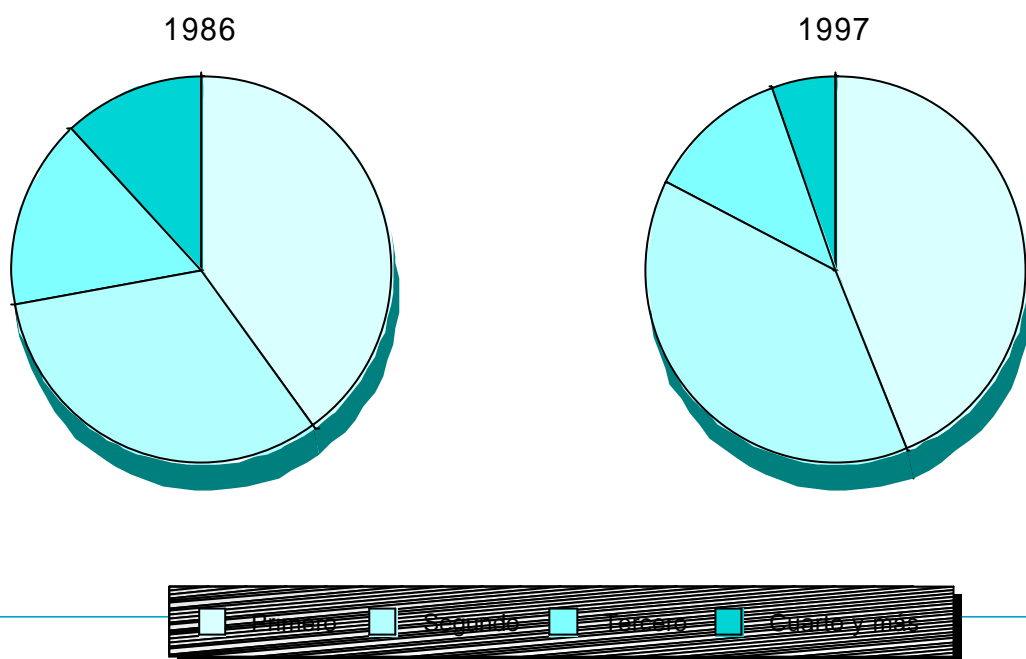

Fuente: CREM. Movimiento Natural de la Población de la Región de Murcia.

Combinando la edad y el orden de nacimiento se observa un retraso en la edad para comenzar a tener hijos (Cuadro 5). En 1986, el 59% de las mujeres que tienen su primer hijo son menores de 25 años, descendiendo a menos del 30% en 1997, lo que conlleva el ascenso en el resto de grupos, destacando el importante crecimiento en las de 30 a 34 años del 6% al 25%.

CUADRO 5: Evolución de la edad de la madre al primer hijo (%). 1986-1997

	1986	1987	1988	1989	1990	1991	1996	1997
Menores de 20 años	16,99	15,84	15,69	14,05	12,88	12,37	9,66	9,62
De 20 a 24 años	42,48	40,10	39,40	36,85	35,38	31,57	19,85	19,20
De 25 a 29 años	33,30	35,54	35,95	38,93	39,01	41,17	43,16	41,39
De 30 a 34 años	5,69	6,31	6,99	8,26	10,31	12,23	22,15	24,71
De 35 a 39 años	1,26	1,80	1,79	1,45	1,94	2,24	4,53	4,44
De 40 y más años	0,29	0,42	0,19	0,46	0,48	0,42	0,65	0,63

Fuente: INE. Movimiento Natural de la Población Española.
CREM. Movimiento Natural de la Población de la Región de Murcia.



Del estudio de los datos por estado civil se sigue una **aplastante relación entre fecundidad y nupcialidad** ya que el 89% de los nacimientos de 1997 se producen dentro del matrimonio (Cuadro 6). No obstante, desde 1986 se ha producido un ligero aumento del 5% al 11% en los nacidos de madre no casada, continuando con el ascenso a partir del 1% existente en 1975, aunque se mantienen muy alejados de los que se producen en otros países europeos. Otro aspecto que refuerza la relación antes mencionada es la alta proporción de nacimientos que se producen en los siete meses posteriores a la boda (16%) o dentro del primer año de matrimonio (24%) (Cuadro 7).

CUADRO 6: Evolución de los nacidos vivos según estado civil de la madre. 1975-1997

	1975	1981	1986	1991	1992	1993	1994	1995	1996	1997
TOTAL	18.484	16.758	13.723	13.687	13.666	13.235	12.408	12.443	12.649	12.980
Madre casada	18.299	16.361	13.054	12.799	12.657	12.234	11.438	11.431	11.554	11.598
Madre no casada	185	397	669	888	1.009	1.001	970	1.012	1.095	1.382

Fuente: INE. *Movimiento Natural de la Población Española.*

CREM. *Movimiento Natural de la Población de la Región de Murcia.*

El intervalo más frecuente para tener el primer hijo (madres casadas) sigue siendo el primer año de matrimonio decreciendo progresivamente el porcentaje de nacimientos al aumentar la distancia con la boda (Cuadro 7). Sin embargo **ha reducido su importancia desde 1986 con un aumento del intervalo protogenésico**, pasando del 45% de los hijos a tan solo el 24%; también disminuye el peso del segundo año para aumentar a partir del tercero. En 1997 se tiene el primer hijo en un 45,90% de los casos en los dos primeros años, frente al 73,55% de 1986, acortándose distancias en la frecuencia de los primeros 4 años.

CUADRO 7: Distribución de los nacidos vivos según intervalo protogenésico (%). 1986-1997

	1986	1987	1988	1989	1990	1991	1996	1997
Menos de 1 año	45,00	42,81	43,17	39,66	37,07	34,34	25,42	23,51
Menos de 8 meses	25,75	25,36	27,12	25,97	23,69	22,46	16,42	15,87
De 8 meses a 1 año	19,25	17,44	16,06	13,70	13,38	11,88	9,00	7,65
1 año	28,55	28,95	27,51	27,12	25,60	24,66	22,95	22,39
2 años	13,50	13,65	14,01	15,76	16,99	18,06	17,83	19,19
3 años	6,11	6,54	6,45	7,98	9,26	9,59	12,31	12,80
4 años	2,64	3,21	3,41	4,01	4,30	4,88	8,50	7,67
De 5 a 9 años (*)	4,20	3,61	4,12	4,31	4,91	6,13	11,06	12,17
De 10 y más años (*)	0,91	1,23	1,32	1,17	1,86	2,34	1,93	2,27

(*) Hasta 1995 los intervalos considerados son de 5 a 8 años y de 9 y más años.

Fuente: CREM. *Movimiento Natural de la Población de la Región de Murcia.*



Si desagregamos a nivel municipal nos encontramos con que el 91,6% de los nacidos reside en municipios mayores de 10.000 habitantes (el 53% en Murcia, Cartagena y Lorca; y el 20% en el resto de mayores de 20.000 habitantes). En ellos centraremos nuestro análisis pues el reducido número de acontecimientos anuales en los más pequeños produce una gran variabilidad en los datos de años consecutivos.

CUADRO 8: Evolución de las tasas de natalidad (*) de los municipios mayores de 10.000 habitantes. 1976-1997

	1976	1981	1986	1991	1992	1993	1994	1995	1996	1997
Murcia	23,48	19,38	14,34	13,35	13,45	12,87	11,93	11,55	11,50	11,67
Cartagena	22,41	18,03	14,21	12,69	12,31	11,66	10,92	10,32	11,04	11,31
Lorca	20,54	17,59	13,47	12,35	11,88	11,29	11,20	10,52	10,72	11,46
Molina de Segura	24,28	19,87	15,21	13,88	13,35	13,42	12,07	11,21	11,69	11,58
Alcantarilla	25,99	20,37	16,21	14,26	13,93	14,02	13,14	11,83	12,10	11,96
Cieza	20,20	17,40	14,03	14,65	14,47	13,30	11,74	11,74	12,28	11,77
Yecla	19,89	17,16	12,94	13,53	13,36	13,39	12,86	12,43	12,28	12,07
Águilas	23,42	21,26	15,39	12,92	12,96	12,13	11,46	10,73	10,49	11,43
Caravaca de la Cruz	17,19	14,69	10,92	12,21	13,00	12,22	11,04	10,85	11,25	11,71
Totana	21,97	18,74	12,42	10,70	11,58	10,47	9,51	9,87	10,12	9,89
Torre Pacheco	23,87	19,51	16,01	14,47	13,88	13,53	12,96	12,69	12,61	13,00
Jumilla	18,69	18,14	14,79	12,92	12,68	12,24	11,47	11,47	11,77	11,00
San Javier	21,43	18,13	14,26	15,77	14,38	12,81	12,25	12,41	12,16	11,33
Mazarrón	20,90	22,09	16,78	14,41	13,34	12,78	11,94	10,86	10,72	11,04
Alhama de Murcia	20,03	16,99	13,84	10,83	10,62	10,27	10,94	11,22	10,15	10,67
Torres de Cotillas (Las)	26,07	22,84	15,45	13,24	13,21	13,35	12,10	10,87	10,80	11,50
Archena	23,77	19,45	15,30	13,17	13,43	12,99	11,78	10,94	11,01	11,51
Unión (La)	17,99	16,50	14,30	14,00	12,33	11,58	10,74	11,09	12,64	12,66
Cehegín	18,90	14,07	11,16	11,02	11,19	11,38	11,05	10,32	10,79	11,81
San Pedro del Pinatar	23,03	20,96	17,15	17,32	17,39	15,72	13,72	13,65	15,17	15,63
Mula	15,91	16,06	12,75	12,30	11,54	11,88	12,12	11,87	12,48	12,24
Abarán	19,97	18,98	13,44	12,14	12,62	12,41	11,53	10,92	11,25	10,96
Bullas	17,22	16,36	12,74	13,14	14,25	13,63	12,11	11,79	12,40	12,88
Puerto Lumbreras	18,16	16,06	12,55	13,06	12,16	10,38	10,52	10,42	10,22	9,83
Santomera	14,20	15,98	14,69	13,43	12,88	13,43	12,78	12,29

(*) La Tasa para un año se calcula como cociente entre la media de los nacimientos de un año y el anterior, y la población a 31 de Diciembre del 1º de los dos años.

Fuente: CREM.

La tasa más alta en 1997 corresponde a San Pedro del Pinatar (15,63), que se mantiene como el municipio con mayor natalidad desde 1986. Torre Pacheco, Santomera, Alcantarilla y San Javier, se encuentran también entre los de natalidad más alta en este periodo. En el extremo opuesto se encuentra Totana con 9,89 nacidos por cada 1.000 habitantes en 1997, situándose junto con Cehegín, Alhama, Puerto Lumbreras y Lorca entre los municipios con tasas más bajas en todos los años.

Considerado globalmente, el periodo 86-97 ha supuesto un decrecimiento en las tasas para todos los municipios excepto Yecla, Caravaca, Mula, Bullas, Cehegín y Totana que se encuentran en 1997 con tasas similares a las de 1996. Por el contrario el mayor retroceso se da en Mazarrón, Alcantarilla, Águilas, Jumilla, Archena, Las Torres de Cotillas y San Javier (a partir del 91).

El comportamiento por edad de la madre varía de unos años a otros, tanto más cuanto menor es el municipio. En 1997 (Cuadro 9) destaca, por la **juventud de las mujeres que tienen hijos, Águilas**, con un 30,50% de madres menores de 25 años, frente al 17,41% regional, encontrándose desde 1986 entre los municipios con mayor peso de este intervalo, y del de menores de 20 años (11,95% frente al 4,73% regional). También en este sentido cabe reseñar La Unión con un 27,22%, Mazarrón (26,32%), Abarán (24,42%) y Las Torres de Cotillas (21,05%). Muy al contrario Alhama con el 6,74%, Bullas (9,02%), Yecla (10,29%), Molina (11,41%), Cehegín (12,14%) y Caravaca (13,74%) son notables por la baja aportación del grupo de menores de 25.

Por otra parte, excepto en algunos datos puntuales, el grupo de 25 a 29 años es el de mayor peso hasta 1995 en todos los municipios analizados y en el total regional. En 1996, para la Región casi se iguala con el de 30 a 34, y en 1997 este grupo supera al anterior ligeramente. Sin embargo, a nivel municipal, la casuística es variada. Así en 1997 en 13 municipios también se tiene la situación regional y en otros 10 todavía sigue siendo mayor el grupo de 25 a 29 años, destacando Alcantarilla, Mazarrón, Puerto Lumbreras, Jumilla, Torre Pacheco y Abarán (entre 6 y 9 puntos por encima).

CUADRO 9: Distribución de los nacidos vivos según edad de la madre (%). Municipios mayores de 10.000 habitantes. 1997

	Menos de 20 años	De 20 a 24 años	De 25 a 29 años	De 30 a 34 años	De 35 a 39 años	De 40 y más años
REGIÓN DE MURCIA	4,73	12,68	32,70	35,13	12,70	2,06
Murcia	3,82	11,76	30,43	37,45	14,12	2,41
Cartagena	6,27	13,64	31,47	35,13	11,60	1,88
Lorca	4,36	13,33	36,24	33,00	11,46	1,62
Molina de Segura	4,15	7,26	38,59	38,80	8,92	2,28
Alcantarilla	5,18	13,47	36,79	31,09	10,88	2,59
Cieza	5,25	13,26	34,53	33,43	11,88	1,66
Yecla	2,65	7,65	32,94	36,76	16,18	3,82
Águilas	11,95	18,55	29,56	27,36	9,43	3,14
Caravaca de la Cruz	3,82	9,92	32,82	38,17	13,36	1,91
Totana	3,47	14,36	37,62	29,21	13,86	1,49
Torre Pacheco	4,41	14,98	36,56	29,52	11,89	2,64
Jumilla	4,69	12,27	40,43	32,85	9,03	0,72
San Javier	4,10	11,79	30,77	33,33	19,49	0,51
Mazarrón	6,84	19,47	34,21	28,42	9,47	1,58
Alhama de Murcia	3,37	3,37	34,83	40,45	15,73	2,25
Torres de Cotillas (Las)	7,89	13,16	31,58	34,74	10,53	2,11
Archena	1,24	13,04	35,40	36,65	13,66	-
Unión (La)	2,89	9,25	36,99	38,15	11,56	1,16
Cehegín	7,78	19,44	26,11	33,33	10,00	3,33
San Pedro del Pinatar	1,29	15,02	31,76	37,34	12,02	2,58
Mula	7,59	11,39	33,54	33,54	13,29	0,63
Abarán	5,34	19,08	36,64	27,48	10,69	0,76
Bullas	3,76	5,26	36,09	40,60	12,78	1,50
Puerto Lumbreras	4,95	22,77	33,66	26,73	9,90	1,98
Santomera	1,53	15,27	32,82	35,88	13,74	0,76

Fuente: CREM. Movimiento Natural de la Población de la Región de Murcia.

En los municipios analizados (Cuadro 10), el peso de los nacidos con orden inferior al tercero es, al igual que a nivel regional, muy importante, situándose entre el 71,82% de La Unión y el 89,47% de Bullas. Dentro de este marco general destacan San Javier por la importancia del primer hijo (54,36% frente al 43,89% regional), Bullas por el segundo (48,12% frente al 38,05%), Archena por el tercero (21,12% frente al 11,97%) y La Unión con el 6,08% del cuarto, superior al 3,38% del conjunto de la Región.

CUADRO 10: Distribución de los nacidos vivos según orden de nacimiento (%). Municipios mayores de 10.000 habitantes. 1997

	1º	2º	3º	4º	5º	6º y más
REGIÓN DE MURCIA	43,89	38,54	11,97	3,38	1,18	1,04
Murcia	44,65	37,86	11,50	3,58	1,18	1,23
Cartagena	42,81	40,25	11,60	2,93	1,36	1,05
Lorca	44,21	41,97	9,34	2,49	1,00	1,00
Molina de Segura	44,61	41,29	12,24	1,04	0,21	0,62
Alcantarilla	42,75	36,27	15,03	2,85	1,81	1,30
Cieza	42,82	31,77	16,57	5,25	1,93	1,66
Yecla	40,29	35,29	16,18	5,29	2,35	0,59
Águilas	47,17	36,79	9,12	3,46	1,89	1,57
Caravaca de la Cruz	45,80	38,17	9,92	3,44	0,76	1,91
Totana	50,50	38,12	8,91	2,48	-	-
Torre Pacheco	42,96	39,71	12,27	3,25	1,08	0,72
Jumilla	39,21	40,53	13,22	5,29	1,32	0,44
San Javier	54,36	29,74	9,74	4,62	1,03	0,51
Mazarrón	47,89	34,74	12,11	4,21	0,53	0,53
Alhama de Murcia	42,13	38,76	13,48	3,37	1,69	0,56
Torres de Cotillas (Las)	48,42	38,42	8,42	4,21	0,53	-
Archena	35,40	39,13	21,12	1,24	1,86	1,24
Unión (La)	31,49	40,33	16,57	6,08	1,66	3,87
Cehégín	46,24	42,77	8,09	2,31	0,58	-
San Pedro del Pinatar	36,05	43,35	14,59	2,58	0,86	2,58
Mula	41,77	39,24	10,76	4,43	1,90	1,90
Abarán	45,80	36,64	12,98	3,82	0,76	-
Bullas	41,35	48,12	9,77	0,75	-	-
Puerto Lumbreras	49,50	34,65	9,90	3,96	1,98	-
Santomera	45,80	38,17	14,50	1,53	-	-

Fuente: CREM. Movimiento Natural de la Población de la Región de Murcia.

El intervalo protogenésico es también variado (Cuadro 11), pero los primeros hijos nacen en un porcentaje muy elevado en los 5 primeros años de matrimonio, oscilando entre el 71,79% de Puerto Lumbreras y el 95,89% de Cehégín. Destaca, al igual que a nivel regional el alto porcentaje de nacidos en el primer año, siendo significativos Mula (40,63%), La Unión (33,33%), Cehégín (32,88%), Águilas (31,82%), Alcantarilla (28,08%), Mazarrón (28,00%), Jumilla (26,92%) y Abarán (25,93%) frente al 23,51% regional, que junto con Las Torres de Cotillas y Archena, y exceptuando a Cehégín se encuentran además a la cabeza en el número de nacimientos en los primeros 7 meses de matrimonio (entre el 18,33% y el 31,25%, frente al 15,86% regional). En el lado opuesto se encuentran Molina de Segura con el 18,56% en el primer año, Alhama (18,57%) y Bullas (19,61%).



CUADRO 11: Distribución de los nacidos vivos según intervalo protogenésico (%). Municipios mayores de 10.000 habitantes. 1997

	Menos de 1 año			De 1 a 2 años	De 2 a 3 años	De 3 a 4 años	De 4 a 5 años	De 5 y más años
	Total	Menos de 8 meses	De 8 meses a 1 año					
REGIÓN DE MURCIA	23,51	15,86	7,65	22,38	19,20	12,80	7,66	14,44
Murcia	21,17	14,53	6,64	25,03	19,69	12,75	7,18	14,18
Cartagena	21,66	13,63	8,03	22,53	20,23	12,91	7,89	14,78
Lorca	22,53	13,89	8,64	22,53	19,14	12,96	9,26	13,58
Molina de Segura	18,56	12,37	6,19	20,10	18,56	13,92	9,28	19,59
Alcantarilla	28,08	19,86	8,22	13,70	19,86	15,75	6,85	15,75
Cieza	20,59	13,24	7,35	33,09	22,79	8,09	5,88	9,56
Yecla	20,45	10,61	9,85	17,42	9,09	20,45	12,88	19,70
Águilas	31,82	21,82	10,00	19,09	16,36	10,91	8,18	13,64
Caravaca de la Cruz	20,95	16,19	4,76	23,81	21,90	15,24	7,62	10,48
Totana	24,18	16,48	7,69	9,89	26,37	9,89	7,69	21,98
Torre Pacheco	24,30	15,89	8,41	23,36	22,43	8,41	5,61	15,89
Jumilla	26,92	19,23	7,69	19,23	24,36	12,82	6,41	10,26
San Javier	24,47	11,70	12,77	19,15	10,64	17,02	6,38	22,34
Mazarrón	28,00	22,67	5,33	24,00	22,67	9,33	8,00	8,00
Alhama de Murcia	18,57	12,86	5,71	7,14	17,14	24,29	10,00	22,86
Torres de Cotillas (Las)	24,39	21,95	2,44	15,85	23,17	8,54	12,20	15,85
Archena	23,33	18,33	5,00	23,33	16,67	16,67	8,33	11,67
Unión (La)	33,33	22,22	11,11	24,44	24,44	6,67	4,44	6,67
Cehégín	32,88	16,44	16,44	26,03	21,92	10,96	4,11	4,11
San Pedro del Pinatar	22,73	15,15	7,58	30,30	15,15	15,15	6,06	10,61
Mula	40,63	31,25	9,38	18,75	18,75	12,50	4,69	4,69
Abarán	25,93	22,22	3,70	29,63	9,26	9,26	11,11	14,81
Bullas	19,61	13,73	5,88	21,57	27,45	7,84	9,80	13,73
Puerto-Lumbreras	20,51	10,26	10,26	20,51	17,95	7,69	5,13	28,21
Santomera	21,43	12,50	8,93	16,07	12,50	17,86	8,93	23,21

Fuente: CREM. *Movimiento Natural de la Población de la Región de Murcia.*

MATRIMONIOS.

La estadística de matrimonios es una de las fuentes fundamentales para el conocimiento de la nupcialidad fenómeno, que no influye directamente en la dinámica y la estructura de la población pero, cuyo estudio reviste gran importancia por su relación con la fecundidad y su influencia en la formación y composición de los hogares.

En 1997 (Cuadro 12) se celebraron en la Región de Murcia 6.347 matrimonios, cifra incluso inferior a la del año 1975 en 120 uniones y por debajo del máximo alcanzado en 1989 con 6.965 bodas, no siendo motivado el descenso por la disminución de la población en edad de casarse (Cuadro 13) ya que ha aumentado considerablemente en este período.



Exceptuando los años 82 a 84 en que se produjo un importante subregistro en los matrimonios religiosos, se observa (Cuadro 12) una ligera disminución de la tasa de nupcialidad desde 1975 y una pequeña recuperación en los 80, para iniciar un descenso importante en 1989, (pasando de 6,82 matrimonios por cada 1.000 habitantes a 5,60 en tan sólo 4 años) y manteniéndose a partir de 1993.

CUADRO 12: Evolución de la tasa bruta de nupcialidad (por mil habitantes) y de los matrimonios según la forma de celebración. 1975-1997

	REGIÓN DE MURCIA (**)				ESPAÑA (TASA)
	TOTAL	Religiosos	Civiles	TASA	
1975	6.467	6.462	5	7,80	7,64
1981	5.795	5.532	263	6,04	5,35
1986	6.448	5.700	748	6,47	5,39
1991	6.623	5.563	1.060	6,42	5,59
1992	6.445	5.392	1.053	6,10	5,58
1993	5.962	4.939	1.023	5,60	5,12
1994	6.017	5.011	1.006	5,62	5,06
1995	6.120	5.126	994	5,68	5,07
1996	6.075	5.103	972	5,60	4,86 (*)
1997	6.347	5.270	1.077	5,82	4,90 (*)

(*) Datos provisionales.

(**) A partir de 1986 son datos del CREM y son matrimonios celebrados en la R. de Murcia; anteriormente son datos por lugar de residencia del matrimonio. Las tasas se calculan sobre la población a 1 de Julio de cada año publicada por el INE.

Fuente: INE. Movimiento Natural de la Población Española.

El comportamiento de la Región de Murcia ha sido paralelo al de España en todo el período aunque manteniéndose siempre un poco por encima. En ambos casos se ha producido un descenso de alrededor del 30% en el número de matrimonios por cada 1.000 habitantes.

CUADRO 13: Evolución de la población de 15 a 49 años. 1975-1997

	TOTAL	Hombres	Mujeres
1975	406.615	202.043	204.572
1981	440.675	219.375	221.300
1986	481.134	240.826	240.308
1991	524.039	262.996	261.043
1996 (*)	579.458	292.892	286.566
1997 (1)	584.714	295.865	288.849

(*) Datos provisionales.

(1) Población estimada.

Fuente: INE. Padrón Municipal de Habitantes de 1975.

INE. Censo de Población de 1981.

CREM. Padrón Municipal de Habitantes de 1986.

CREM. Censo de Población de 1991.

CREM. Padrón Municipal de Habitantes 1996.



Al mismo tiempo el comportamiento por edad ha variado (Cuadro 14). Así, en los últimos 10 años, para **hombres** se observa:

-- Una reducción en los matrimonios de edades más jóvenes, descendiendo el grupo de menores de 20 años (del 5,55% en 1986 a tan sólo el 2,11% en 1997) y el de 20 a 24 años (del 37,89% al 16,40%).

-- El grupo de 25 a 29 años se mantiene como el de mayor peso con un 48,40% y con un ligero aumento desde el 45,60% de 1986 al 53,66% de 1996, aunque en 1997 ha sufrido un importante descenso.

-- Un cambio importante es el experimentado por el grupo de 30 a 34 años que crece del 7,51% al 22,91%, superando por primera vez en 1996 al grupo de 20 a 24 años que en 1986 era el segundo en importancia y muy próximo al de 25 a 29.

Para **mujeres**, la evolución es similar pero con algunas diferencias:

-- Se reduce también el peso de los dos primeros grupos pero manteniendo todavía bastante importancia, ya que en 1997 el 36,68% de las esposas tienen menos de 25 años.

-- En 1986 la mayor contribución correspondía al grupo de 20 a 24 años (52,75%) siendo en 1997 el de 25 a 29 el de mayor peso (45,46%) aunque la aportación del primero sigue siendo importante (29,91%).

-- El grupo de 30 a 34 años también crece (del 3,08% al 12,46%) superando al de menores de 20 pero lejos todavía de los otros dos.

Por tanto, podemos concluir que se ha producido un **descenso en la nupcialidad acompañado de un retraso en la edad de entrada al matrimonio** cuya influencia en la disminución del fenómeno no podrá valorarse hasta disponer de datos para los próximos años. Además, el **comportamiento por edad es diferente según el sexo** (Cuadro 14). En 1997, el 37% de las mujeres contrajeron matrimonio antes de los 25 años frente a tan sólo el 19% de los hombres. En varones, el grupo de 25 a 29 años es el de mayor peso (48%) mientras que en mujeres su aportación se acerca todavía a la de las menores de 25 años (45% y 37% respectivamente).

CUADRO 14: Distribución de los matrimonios con futura residencia en la Región de Murcia según edad del esposo (solteros) (%). 1986-1997

	1986	1991	1992	1993	1994	1995	1996	1997
Menores de 20 años	5,55	4,03	4,21	3,23	3,15	2,35	1,97	2,11
20-24 años	37,89	29,41	27,86	25,55	22,91	21,10	18,63	16,40
25-29 años	45,60	50,46	49,57	51,02	51,84	52,27	53,66	48,40
30-34 años	7,51	12,31	14,01	15,28	17,49	19,04	20,30	22,91
35-39 años	1,99	2,31	2,83	3,16	3,07	3,46	3,99	5,66
40 y más años	1,46	1,48	1,52	1,76	1,55	1,78	1,44	1,74

Fuente: CREM. Movimiento Natural de la Población de la Región de Murcia.



CUADRO 14: Distribución de los matrimonios con futura residencia en la Región de Murcia según edad de la esposa (solteras) (%). 1986-1997

	1986	1991	1992	1993	1994	1995	1996	1997
Menores de 20 años	18,47	13,58	13,18	11,83	10,24	8,80	7,69	6,77
20-24 años	52,75	43,76	42,06	39,42	37,61	35,60	32,97	29,96
25-29 años	23,11	34,85	35,48	38,21	40,05	42,85	45,20	45,46
30-34 años	3,08	5,32	6,55	7,46	8,77	9,60	11,12	12,46
35-39 años	1,01	1,27	1,50	1,86	1,99	1,90	2,00	2,90
40 y más años	1,58	1,21	1,22	1,22	1,34	1,25	1,02	0,93

Fuente: CREM. Movimiento Natural de la Población de la Región de Murcia.

Para los municipios mayores de 10.000 habitantes (a los que pertenecen alrededor del 91% de los cónyuges) los resultados por edad presentan también características variadas. (Cuadro 15). En mujeres el grupo de 25 a 29 años es el de mayor peso a nivel regional (45,73%) y municipal, excepto en 4 de los municipios considerados, destacando Bullas (67,74%), Torre Pacheco (56,96%), San Javier (55,38%), Puerto Lumbreras (54,00%) y Caravaca de la Cruz (53,21%). Además Águilas, Las Torres de Cotillas, Yecla, Santomera, Abarán, La Unión, Jumilla y Mazarrón presentan también una mayor juventud al ser el porcentaje de menores de 25 mayor que el de 25 a 29 años siendo en los 4 primeros casos mayor el peso del grupo de 20 a 24, y estando el resto entre los municipios de mayor importancia del grupo de menores de 20 años. Por otra parte también son significativos Águilas por la importancia del grupo de menores de 20 años (18,75% frente a 6,68%), La Unión por el grupo de 35 a 39 años (5,56% frente a 2,90%) y San Pedro del Pinatar por las esposas de 40 y más años (7,41% frente a 2,52%).

CUADRO 15: Distribución de las personas que contraen matrimonio por edad y sexo (%). Municipios mayores de 10.000 habitantes. Esposos. 1997 (Continúa)

	Menos de 20 años	De 20 a 24 años	De 25 a 29 años	De 30 a 34 años	De 35 a 39 años	De 40 y más años
REGIÓN DE MURCIA	2,11	16,21	48,64	22,89	5,65	4,50
Murcia	1,77	15,51	46,57	24,44	6,23	5,50
Cartagena	1,84	13,47	49,59	25,20	5,00	4,90
Lorca	2,06	16,71	54,24	19,79	4,37	2,83
Molina de Segura	0,81	10,93	57,89	19,43	7,69	3,24
Alcantarilla	3,53	15,88	54,12	20,00	4,12	2,35
Cieza	2,62	16,23	47,64	21,99	7,85	3,66
Yecla	2,01	18,79	50,34	19,46	6,71	2,68
Águilas	5,56	29,37	38,10	18,25	3,97	4,76
Caravaca de la Cruz	2,78	16,67	50,00	24,07	5,56	0,93
Totana	2,48	12,40	45,45	25,62	6,61	7,44
Torre Pacheco	1,22	17,07	56,10	18,29	4,88	2,44
Jumilla	2,06	16,49	55,67	18,56	5,15	2,06
San Javier	2,53	16,46	45,57	24,05	7,59	3,80
Mazarrón	2,33	17,44	37,21	37,21	3,49	2,33
Alhama de Murcia	2,53	12,66	50,63	25,32	5,06	3,80



CUADRO 15: Distribución de las personas que contraen matrimonio por edad y sexo (%). Municipios mayores de 10.000 habitantes. Esposos. 1997 (Conclusión)

	Menos de 20 años	De 20 a 24 años	De 25 a 29 años	De 30 a 34 años	De 35 a 39 años	De 40 y más años
Torres de Cotillas (Las)	2,38	33,33	45,24	15,48	-	3,57
Archena	1,23	13,58	51,85	22,22	7,41	3,70
Unión (La)	3,90	32,47	37,66	22,08	-	3,90
Cehégín	1,33	14,67	49,33	25,33	4,00	5,33
San Pedro del Pinatar	5,13	15,38	46,15	14,10	11,54	7,69
Mula	2,90	24,64	40,58	24,64	2,90	4,35
Abarán	1,72	24,14	48,28	13,79	8,62	3,45
Bullas	2,99	5,97	62,69	19,40	4,48	4,48
Puerto Lumbreras	1,85	11,11	44,44	29,63	7,41	5,56
Santomera	-	14,06	53,13	20,31	6,25	6,25

Fuente: CREM. Movimiento Natural de la Población de la Región de Murcia.

CUADRO 15: Distribución de las personas que contraen matrimonio por edad y sexo (%). Municipios mayores de 10.000 habitantes. Esposas. 1997

	Menos de 20 años	De 20 a 24 años	De 25 a 29 años	De 30 a 34 años	De 35 a 39 años	De 40 y más años
REGIÓN DE MURCIA	6,68	29,72	45,73	12,41	2,90	2,52
Murcia	5,08	26,71	46,48	14,98	3,30	3,35
Cartagena	5,56	28,42	47,27	13,70	2,99	2,06
Lorca	5,30	33,84	47,47	10,35	1,77	1,26
Molina de Segura	3,73	34,70	47,39	9,70	2,24	2,24
Alcantarilla	10,50	27,50	48,50	9,50	2,00	2,00
Cieza	8,16	27,55	50,00	10,71	1,02	2,55
Yecla	5,48	44,52	35,62	8,22	3,42	2,74
Águilas	18,75	36,72	28,91	11,72	0,78	3,13
Caravaca de la Cruz	3,67	29,36	53,21	9,17	3,67	0,92
Totana	4,96	27,27	51,24	9,09	3,31	4,13
Torre Pacheco	6,33	24,05	56,96	8,86	2,53	1,27
Jumilla	10,10	34,34	40,40	13,13	2,02	0,00
San Javier	6,15	20,00	55,38	7,69	4,62	6,15
Mazarrón	14,94	26,44	39,08	14,94	4,60	0,00
Alhama de Murcia	4,40	34,07	42,86	13,19	3,30	2,20
Torres de Cotillas (Las)	14,44	37,78	35,56	8,89	0,00	3,33
Archena	5,68	28,41	51,14	9,09	4,55	1,14
Unión (La)	13,89	31,94	36,11	11,11	5,56	1,39
Cehégín	6,67	26,67	48,00	13,33	2,67	2,67
San Pedro del Pinatar	1,23	39,51	44,44	4,94	2,47	7,41
Mula	10,59	27,06	44,71	11,76	3,53	2,35
Abarán	12,33	36,99	38,36	6,85	2,74	2,74
Bullas	6,45	16,13	67,74	6,45	3,23	0,00
Puerto Lumbreras	10,00	16,00	54,00	12,00	4,00	4,00
Santomera	5,36	44,64	39,29	8,93	0,00	1,79

Fuente: CREM. Movimiento Natural de la Población de la Región de Murcia.



En hombres, el grupo de 25 a 29 años también es el de mayor peso en la Región y en todos los municipios destacando Bullas con un 62,69% frente al 48,64% regional, Águilas por acercarse mucho al de menores de 25 años (34,92% y 38,10%), al igual que en La Unión (36,36% y 37,66%) y Mazarrón por ser su peso igual al de 30-34. Además Las Torres de Cotillas (33,33%), La Unión (32,47%), Águilas (29,37%), Mula (24,64%) y Abarán (24,14%) destacan por el peso del grupo de 20 a 24 años; y Mazarrón (37,21%) y Puerto Lumbreras (29,63%) por la importancia del grupo de 30 a 34 años. En otros grupos son significativos San Pedro del Pinatar (11,54%) por el porcentaje de 35 a 39; y San Pedro del Pinatar (7,69%) y Totana (7,44%) por el de 40 y más.

En 1997 (Cuadro 16), en el 27,81% de los matrimonios con futura residencia en la Región de Murcia ambos cónyuges tienen entre 25 y 29 años, seguido por un 16,05% en que el esposo pertenece a este grupo y la esposa al de 20 a 24 años; bastante menor (9,85%) es el peso de las uniones en las que ambos contrayentes cuentan entre 20 y 24 años y aquellas en que el hombre tiene de 30 a 34 años y la mujer de 25 a 29 (12,60%). En conjunto, estos cuatro casos suponen el 66% de los matrimonios, el resto se reparte con casuística variada, sin embargo, se cumple que **en un 46,65% de los casos ambos cónyuges pertenecen al mismo grupo de edad y en un 42,78% a grupos contiguos** (en el 35,58% el hombre es mayor y en el 7,20% menor).

En cuanto al tipo de matrimonio (Cuadro 12), desde 1975 - en que prácticamente no se celebraban matrimonios civiles - esta modalidad ha ido ganando peso hasta situarse en el 15,39% del total en 1988. En los años siguientes se produce un aumento con altibajos alcanzando el 16,97% en 1997. En cualquier caso, y a pesar de la importancia alcanzada, siguen siendo los matrimonios religiosos los más abundantes entre los celebrados en la Región de Murcia, en consonancia con lo que ocurre a nivel nacional aunque con cifras ligeramente superiores.

CUADRO 16: Distribución de los matrimonios con futura residencia en la Región de Murcia según las edades de los cónyuges (%). 1997

EDAD DEL ESPOSO	TOTAL	EDAD DE LA ESPOSA					
		Menos de 20 años	De 20 a 24 años	De 25 a 29 años	De 30 a 34 años	De 35 a 39 años	De 40 y más años
TOTAL	100,00	6,77	29,91	45,46	12,46	2,90	2,51
Menores de 20 años . . .	2,11	1,71	0,37	0,02	0,02	-	-
De 20 a 24 años	16,40	3,75	9,85	2,59	0,19	0,02	-
De 25 a 29 años	48,40	1,03	16,05	27,81	3,14	0,26	0,11
De 30 a 34 años	22,91	0,21	3,01	12,60	6,14	0,77	0,18
De 35 a 39 años	5,66	0,06	0,45	2,05	2,03	0,87	0,19
De 40 y más años	4,51	-	0,18	0,39	0,93	0,98	2,03

En la presente publicación se tabulan tanto las uniones celebradas en la Región de Murcia como aquellos matrimonios que piensan fijar su residencia en nuestra Comunidad Autónoma, independientemente de su provincia de celebración; al igual que aquellos eventos en los que uno de los cónyuges residía anteriormente en la Región de Murcia.

Como se puede ver en la tabla 1 de Matrimonios. Datos Regionales. Resultados Detallados, de los 6.771 matrimonios que tienen relación con la Región de Murcia, el 93,74% se han celebrado en la Región; de ellos el 74,76% en el municipio de residencia anterior del esposo y el 92,74% en el de la esposa, siendo en el 72,13% común para ambos. Por otra parte el 6,26% se ha celebrado en otra comunidad autónoma coincidiendo en el 25,24% de los casos con la comunidad autónoma de residencia del esposo, en el 79,72% con la de la esposa y siendo en el 19,34% igual a la de ambos esposos.



Por otra parte de los 6.771 matrimonios el 91,66% piensa fijar su residencia en la Comunidad Autónoma de Murcia, el 85,10% en el municipio de residencia anterior del esposo, el 82,02% en el de la esposa, coincidiendo en el 72,80% con el de ambos cónyuges. Si el matrimonio piensa trasladar su residencia fuera de la Región, lo hace en un 0,62% al extranjero y en un 7,72% a otra comunidad autónoma coincidiendo en el 67,96% con la de al menos uno de los esposos y siendo las más frecuentes Andalucía, Comunidad Valenciana y Castilla-La Mancha.

También se constata que en el 91,82% de los casos los esposos eran residentes en la Región de Murcia y en un 92,59% las esposas. Y si nos restringimos a los matrimonios con futura residencia en nuestra Comunidad Autónoma en el 93,66% de las ocasiones, los dos cónyuges residían previamente en nuestra Región, -en un 1,74% más, sólo la esposa, y en otro 2,93% sólo el esposo- resultando que en el 98,33% de las uniones al menos uno de los contrayentes vivía en esta Comunidad Autónoma (Tabla 9 de Matrimonios. Principales Resultados Regionales y Municipales). Cuando ambos son de la Región de Murcia si no tienen el mismo municipio de residencia (19,66%) lo más frecuente es que sean de municipios cercanos o uno de ellos de la capital. En caso de ser el esposo de otra Comunidad Autónoma, las murcianas se casan en un 34,65% con hombres de la Comunidad Valenciana, en un 27,72% con andaluces, y en un 16,34% con esposos de Castilla-La Mancha. Si las esposas son de otra Comunidad Autónoma el 31,65% residían en la Comunidad Valenciana, el 26,26% en Andalucía, el 15,83% en Castilla-La Mancha con datos relevantes para Madrid, Galicia y Cataluña.

Por último, y como curiosidad, se puede ver en las tablas de la publicación la marcada estacionalidad que presentan los datos, mostrando una preferencia por los meses menos fríos y exceptuando julio y agosto.

DEFUNCIONES

En 1997 han fallecido 8.863 residentes en la Región de Murcia, 4.896 hombres y 4.202 mujeres. La tasa bruta es de 8,04 defunciones por cada 1.000 habitantes, 9,01 la masculina y 7,53 la femenina. [La diferencia entre los sexos se mantiene a todas las edades, con tasas específicas superiores para los varones](#) a todas las edades. El número de defunciones es de 1,11 hombres por cada mujer en los menores de un año, con valores entre 2 y 3 defunciones de hombres por cada defunción femenina hasta los 64 años. A partir de esta edad se reduce la proporción, invirtiéndose desde los 80 años y pasando a superar las muertes femeninas a las de los varones, si bien también es mayor la población de mujeres en estos grupos.

[La mortalidad infantil](#) fue de 6,16 niños por cada 1.000 nacidos, 6,31 en varones y 6,01 en mujeres. De las 80 defunciones producidas, la mitad se debió a la mortalidad neonatal precoz, es decir en la primera semana de vida; de ellos 28 (72%) fallecieron en las primeras 24 horas de vida.

Para un análisis exhaustivo de la mortalidad por causas en la Región de Murcia y sus áreas de salud se puede consultar la publicación Estadísticas Básicas de Mortalidad en la Región de Murcia editada conjuntamente por el CREM y el Servicio de Epidemiología de la Consejería de Sanidad y Política Social.

Por otra parte, el [crecimiento vegetativo es positivo](#) en nuestra Región al superar el número de nacimientos al de defunciones en 4.117 personas, siendo negativo únicamente en 5 municipios en el año 1997 (Albudeite, Ojós, Ricote, Ulea y Villanueva). No obstante, ha ido decreciendo desde 12.206 en 1976 hasta la cifra actual, al descender la natalidad y ascender levemente las defunciones.

En términos relativos es de 3,74 por cada 1000 habitantes en 1996, siendo el mayor por Comunidades Autónomas (Cuadro 17) en 1997, en que nueve Comunidades presentaban crecimiento vegetativo negativo.



CUADRO 17: Crecimiento vegetativo relativo por Comunidades Autónomas. 1997 (*)

	TASA		TASA
ESPAÑA	0,35	COMUNIDAD VALENCIANA	-0,07
REGIÓN DE MURCIA	3,69	EXTREMADURA	-0,14
CANARIAS	3,66	PAÍS VASCO	-0,46
ANDALUCÍA	2,58	RIOJA (La)	-1,28
MADRID	2,14	CANTABRIA	-2,43
BALEARES (Islas)	0,44	CASTILLA Y LEÓN	-2,51
NAVARRA (Comunidad Foral de)	0,41	ARAGÓN	-2,74
CASTILLA-LA MANCHA	0,29	GALICIA	-3,59
CATALUÑA	0,00	ASTURIAS	-4,82

(*) *Datos provisionales.*

Fuente: INE. *Movimiento Natural de la Población Española.*



Anexo: Boletines Estadísticos







Nacimientos

+

1. INDICADORES. 1975-1997

	1975	1981	1986	1991	1996	1997
Tasa bruta de natalidad	22,29	17,48	13,79	13,26	11,66	11,90
Indice Sintético de Fecundidad (ISF) .	3,27	2,59	1,91	1,70	1,42	1,45
Tasas específicas por edad						
De 15 a 19 años	34,40	33,89	23,38	18,02	12,63	14,10
De 20 a 24 años	161,29	138,28	83,29	62,40	34,33	34,40
De 25 a 29 años	211,34	164,08	131,90	120,53	94,70	90,13
De 30 a 34 años	141,56	104,31	82,80	88,25	98,08	101,97
De 35 a 39 años	76,18	57,01	40,43	34,83	37,63	41,41
De 40 a 44 años	27,49	17,89	11,75	9,22	7,21	7,68
De 45 a 49 años	2,43	1,76	0,90	0,59	0,40	0,36
Edad media	27,78	26,85	27,09	27,65	29,06	29,23
Primeros nacidos vivos (%)	32,13	38,26	40,11	46,02	43,62	43,89
Segundos nacidos vivos (%)	28,79	29,78	32,10	34,69	38,04	38,54
Terceros nacidos vivos (%)	19,39	17,12	15,62	12,31	13,00	11,97
Siguientes órdenes (%)	19,69	14,84	12,17	6,98	5,34	5,60
Nacidos vivos hombres/mujeres (%)	104,95	109,84	108,24	103,34	107,56	105,41
Nacidos vivos hombres/total (%) . . .	51,21	52,35	51,98	50,82	51,82	51,32
Nacidos vivos dentro del matrim.(%) . .	99,00	97,63	95,12	93,51	91,34	89,35

G.1. Evolución de los nacidos vivos. 1975-1997

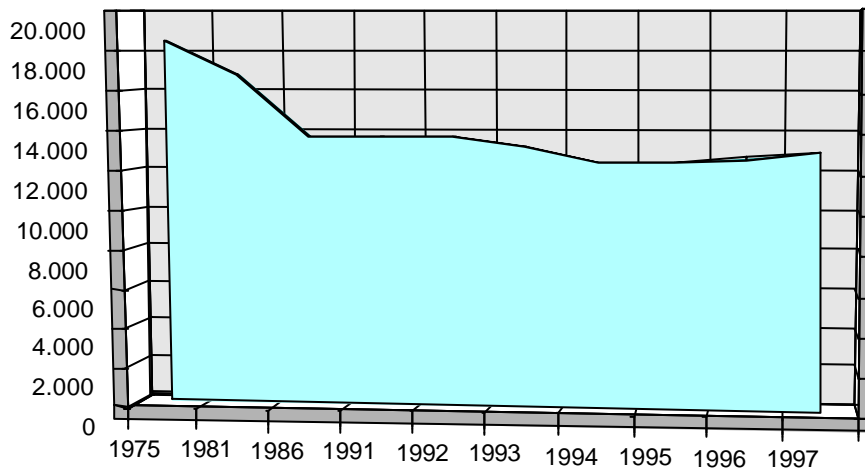

2. EVOLUCIÓN DE LOS NACIDOS VIVOS SEGÚN MUNICIPIO DE RESIDENCIA. 1975-1997 (Continúa)

	1975	1981	1986	1987	1988	1989	1990
REGIÓN DE MURCIA	18.484	16.758	13.723	13.783	13.902	13.866	13.751
Abanilla	111	116	92	71	79	73	62
Abarán	208	209	150	141	157	148	134
Aguilas	413	459	339	364	335	325	312
Albudeite	29	43	22	22	27	14	24
Alcantarilla	542	473	414	426	428	472	427
Alcázares (Los)	35	34	43	72	68
Aledo	13	19	11	7	6	9	9
Alguazas	100	113	88	88	94	85	76
Alhama de Murcia	247	196	176	170	169	146	153
Archena	229	235	196	207	199	178	183
Beniel	101	120	101	97	112	117	108
Blanca	93	95	55	60	90	57	50
Bullas	165	169	116	123	135	147	130
Calasparra	136	136	115	105	109	101	100
Campos del Río	37	49	21	25	36	44	28
Caravaca de la Cruz	351	301	236	265	283	258	248
Cartagena	3.398	2.929	2.261	2.275	2.209	2.182	2.181
Cehegín	217	187	154	154	155	137	148
Ceutí	110	104	85	94	102	100	87
Cieza	607	487	406	416	414	452	450
Fortuna	144	124	86	111	86	74	84
Fuente Álamo	155	126	123	114	117	122	115
Jumilla	350	370	309	240	260	245	253
Librilla	82	31	41	45	44	39	42
Lorca	1.172	1.030	827	851	766	821	814
Lorquí	95	92	79	89	81	81	79
Mazarrón	177	228	216	228	226	221	211
Molina de Segura	613	566	515	510	523	539	545
Moratalla	179	136	96	111	104	94	103
Mula	217	240	168	174	188	164	169
Murcia	5.931	5.201	4.241	4.210	4.326	4.356	4.357
Ojós	5	22	8	5	4	8	8
Pliego	63	53	37	51	32	44	29
Puerto Lumbreras	145	148	114	106	140	98	120
Ricote	30	18	22	18	18	13	13
San Javier	211	241	198	219	248	220	247
San Pedro del Pinatar	169	171	200	198	212	198	196
Santomera	11	105	111	129	119	138
Torre Pacheco	309	264	254	246	231	265	255
Torres de Cotillas (Las)	220	260	198	198	206	196	187
Totana	362	348	246	198	215	237	206
Ulea	27	20	8	10	6	7	12
Unión (La)	231	223	196	213	187	196	204
Villanueva del Río Segura	34	4	13	15	6	13	9
Yecla	456	391	350	368	365	379	377

2. EVOLUCIÓN DE LOS NACIDOS VIVOS SEGÚN MUNICIPIO DE RESIDENCIA. 1975-1997 (Conclusión)

	1991	1992	1993	1994	1995	1996	1997
REGIÓN DE MURCIA	13.687	13.666	13.235	12.408	12.443	12.649	12.980
Abanilla	68	76	66	69	62	63	63
Abarán	154	146	152	127	138	132	131
Aguilas	331	320	300	296	267	272	318
Albudeite	19	18	22	10	21	12	15
Alcantarilla	432	421	460	377	391	380	386
Alcázares (Los)	65	62	71	52	72	82	92
Aledo	3	8	10	7	7	9	13
Alguazas	77	84	95	76	84	89	85
Alhama de Murcia	154	150	150	175	162	149	178
Archena	172	192	170	161	146	166	161
Beniel	106	110	113	103	83	97	85
Blanca	60	64	70	64	54	58	59
Bullas	133	154	126	126	122	138	133
Calasparra	119	115	107	110	105	106	104
Campos del Río	28	29	27	23	23	23	27
Caravaca de la Cruz	272	283	245	236	240	251	262
Cartagena	2.083	2.090	2.017	1.907	1.821	1.942	1.913
Cehegín	152	154	163	149	144	160	173
Ceutí	94	91	93	71	84	95	93
Cieza	454	457	392	363	393	385	362
Fortuna	93	70	98	84	75	107	75
Fuente Álamo	111	123	88	102	110	105	139
Jumilla	266	247	257	221	258	223	227
Librilla	44	43	39	34	41	36	43
Lorca	813	768	780	773	693	788	803
Lorquí	56	62	70	66	58	72	60
Mazarrón	209	184	203	166	176	170	190
Molina de Segura	503	531	548	445	486	475	482
Moratalla	83	87	82	83	69	82	79
Mula	152	152	167	161	164	170	158
Murcia	4.394	4.441	4.181	3.969	3.995	3.958	4.157
Ojós	7	3	5	5	4	3	5
Pliego	40	32	34	44	32	36	39
Puerto Lumbreras	140	105	109	110	109	105	101
Ricote	16	14	14	17	11	21	7
San Javier	216	214	199	213	216	192	195
San Pedro del Pinatar	221	204	207	166	214	200	233
Santomera	134	121	124	119	139	116	131
Torre Pacheco	224	243	237	244	253	260	277
Torres de Cotillas (Las)	187	192	201	162	167	159	190
Totana	232	250	192	212	210	224	202
Ulea	8	8	6	13	7	6	4
Unión (La)	186	161	168	142	179	176	181
Villanueva del Río Segura	13	18	7	12	8	8	9
Yecla	363	369	370	343	350	348	340



3. EVOLUCIÓN DE LOS NACIDOS VIVOS SEGÚN EDAD DE LA MADRE. 1975-1997

	TOTAL	Menos de 20 años	De 20 a 24 años	De 25 a 29 años	De 30 a 34 años	De 35 a 39 años	De 40 y más años	No consta	EDAD MEDIA
1975	18.484	1.267	4.877	5.888	3.561	2.026	865	-	27,78
1981	16.758	1.488	5.219	5.002	3.025	1.498	526	-	26,85
1986	13.723	1.093	3.557	4.966	2.571	1.192	335	9	27,09
1987	13.783	1.050	3.516	5.016	2.657	1.188	336	20	27,18
1988	13.902	1.092	3.442	5.071	2.821	1.132	334	10	27,18
1989	13.866	975	3.217	5.171	3.035	1.122	335	11	27,38
1990	13.751	889	3.117	5.037	3.257	1.160	285	6	27,53
1991	13.687	877	2.869	5.155	3.359	1.118	294	15	27,65
1992	13.666	770	2.553	5.240	3.680	1.165	256	2	27,96
1993	13.235	703	2.260	5.175	3.621	1.204	271	1	28,21
1994	12.408	630	1.954	4.674	3.598	1.291	260	1	28,50
1995	12.443	587	1.833	4.607	3.822	1.365	229	-	28,71
1996	12.649	593	1.632	4.415	4.274	1.488	247	-	29,06
1997	12.980	615	1.646	4.244	4.559	1.648	268	-	29,23

G.2. Evolución de los nacidos vivos según edad de la madre (%). 1975-1997

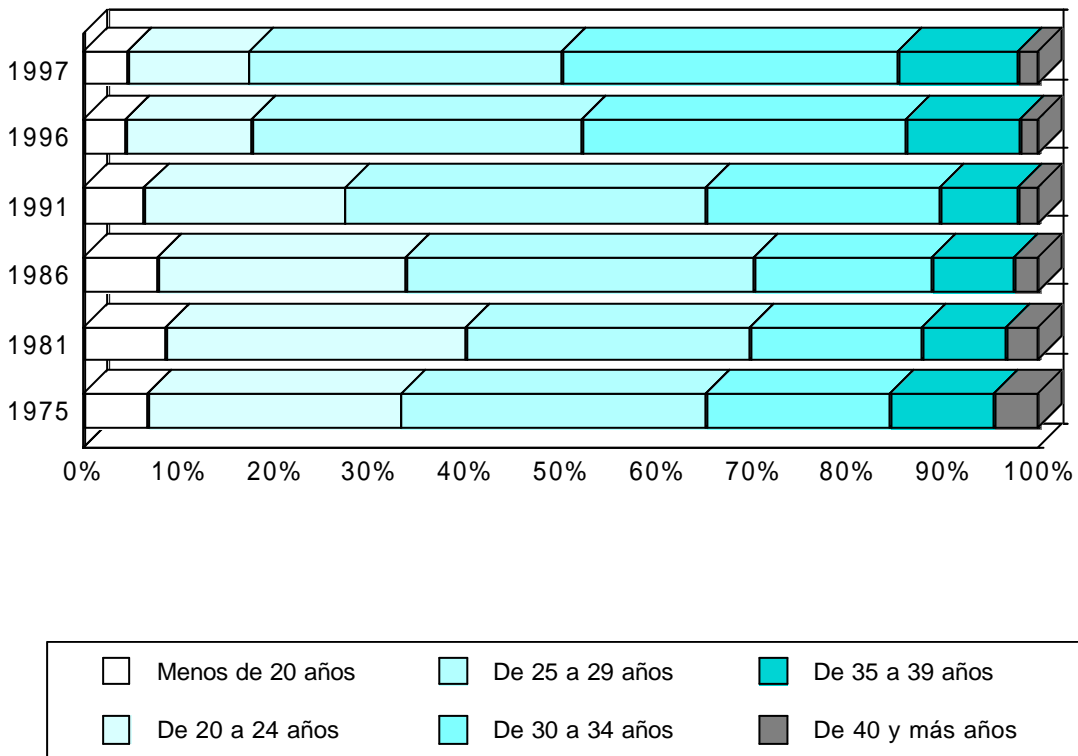

4. EVOLUCIÓN DE LOS NACIDOS VIVOS SEGÚN ORDEN DEL NACIMIENTO. 1975-1997

	TOTAL	Primero	Segundo	Tercero	Cuarto	Quinto	Sexto y más	No consta
1975	18.484	5.938	5.321	3.584	1.898	813	930	-
1981	16.758	6.412	4.990	2.869	1.372	598	517	-
1986	13.723	5.473	4.381	2.132	937	435	288	77
1987	13.783	5.787	4.284	2.000	873	346	299	194
1988	13.902	5.822	4.465	1.970	741	299	256	349
1989	13.866	5.874	4.634	1.836	735	296	214	277
1990	13.751	6.037	4.675	1.844	650	261	209	75
1991	13.687	6.219	4.688	1.663	562	206	175	174
1992	13.666	5.572	4.740	1.715	504	186	155	794
1993	13.235	5.562	4.699	1.600	498	161	162	553
1994	12.408	5.416	4.558	1.590	514	153	145	32
1995	12.443	5.454	4.730	1.532	436	150	137	4
1996	12.649	5.517	4.812	1.644	404	141	131	-
1997	12.980	5.697	5.002	1.554	439	153	135	-

G.3. Evolución de los nacidos vivos según orden del nacimiento (%). 1975-1997

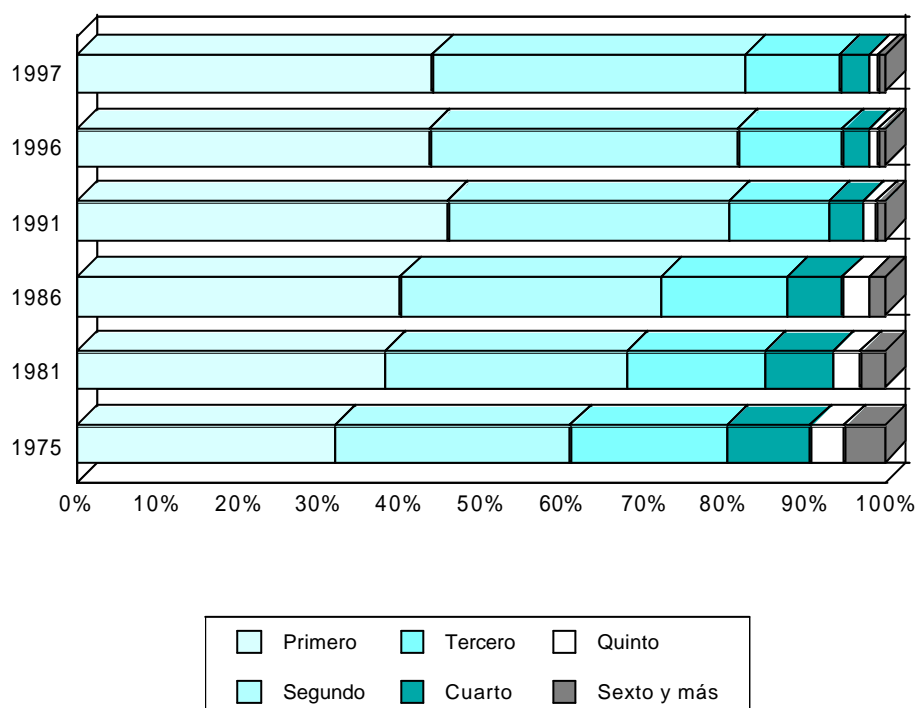

5. EVOLUCIÓN DE LOS NACIDOS VIVOS SEGÚN EDAD DE LA MADRE AL PRIMER NACIMIENTO. 1975-1997

	TOTAL	Menos de 20 años	De 20 a 24 años	De 25 a 29 años	De 30 a 34 años	De 35 a 39 años	De 40 y más años	No Consta
1975	5.938
1981	6.412
1986	5.473	929	2.323	1.821	311	69	16	4
1987	5.787	916	2.319	2.055	365	104	24	4
1988	5.822	913	2.293	2.092	407	104	11	2
1989	5.874	825	2.163	2.285	485	85	27	4
1990	6.037	777	2.135	2.354	622	117	29	3
1991	6.219	769	1.962	2.559	760	139	26	4
1992	5.572	599	1.589	2.426	797	134	25	2
1993	5.562	596	1.444	2.503	845	147	26	1
1994	5.416	550	1.304	2.423	947	165	27	-
1995	5.454	515	1.211	2.386	1.055	247	40	-
1996	5.517	533	1.095	2.381	1.222	250	36	-
1997	5.697	548	1.094	2.358	1.408	253	36	-

6. EVOLUCIÓN DE LOS NACIDOS VIVOS SEGÚN ESTADO CIVIL DE LA MADRE . 1975-1997

	TOTAL	Casada	No casada
1975	18.484	18.299	185
1981	16.758	16.361	397
1986	13.723	13.054	669
1987	13.783	13.025	758
1988	13.902	13.120	782
1989	13.866	13.122	744
1990	13.751	12.913	838
1991	13.687	12.799	888
1992	13.666	12.657	1.009
1993	13.235	12.234	1.001
1994	12.408	11.438	970
1995	12.443	11.431	1.012
1996	12.649	11.554	1.095
1997	12.980	11.598	1.382



G.4. Evolución de los nacidos vivos según estado civil de la madre (%). 1981-1997

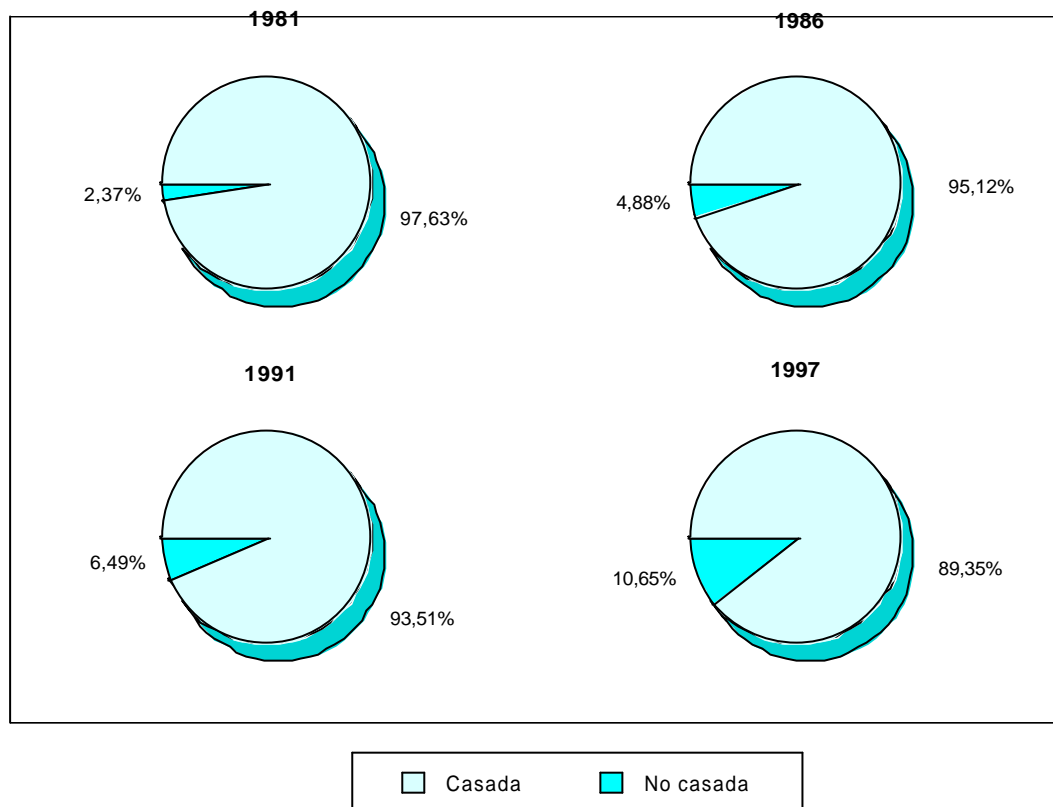

7. EVOLUCIÓN DE LOS NACIDOS VIVOS SEGÚN INTERVALO PROTOGENÉSICO. 1975-1997

	TOTAL	Menos de 1 año	1 año	2 años	3 años	4 años	De 5-9 años (*)	De 10 y más años (**)	No Consta
1975	5.815	3.392	1.643	385	140	74	131	43	7
1981	6.137	2.994	1.758	648	273	102	203	132	27
1986	5.072	2.270	1.440	681	308	133	166	46	28
1987	5.328	2.265	1.532	722	346	170	191	65	37
1988	5.375	2.315	1.475	751	346	183	221	71	13
1989	5.437	2.137	1.461	849	430	216	232	63	49
1990	5.525	2.033	1.404	932	508	236	269	102	41
1991	5.679	1.937	1.391	1.019	541	275	346	132	38
1992	5.117	1.601	1.248	968	570	309	305	100	16
1993	5.156	1.567	1.259	908	608	330	413	60	11
1994	4.988	1.394	1.186	962	604	324	408	100	10
1995	4.998	1.288	1.140	871	721	384	456	126	12
1996	5.036	1.280	1.156	898	620	428	557	97	-
1997	5.062	1.190	1.133	972	648	388	616	115	-

(*) De 1986 a 1995 es de 5 a 8 años.

(**) De 1986 a 1995 es de 9 y más años.



8. EVOLUCIÓN DE LOS NACIMIENTOS SEGÚN TIPO Y SEXO DEL NACIDO. 1975-1997

	NAC. VIVOS QUE HAN VIVIDO MÁS DE 24 HORAS			NAC. VIVOS QUE HAN VIVIDO MENOS DE 24 HORAS			NACIDOS MUERTOS		
	TOTAL	Hombres	Mujeres	TOTAL	Hombres	Mujeres	TOTAL	Hombres	Mujeres
1975	18.372	9.396	8.976	112	69	43	183	89	94
1981	16.606	8.676	7.930	152	96	56	93	48	45
1986	13.701	7.121	6.580	22	12	10	74	42	32
1987	13.762	7.083	6.679	21	9	12	62	41	21
1988	13.871	7.212	6.659	31	18	13	76	47	29
1989	13.841	7.209	6.632	25	15	10	59	32	27
1990	13.735	7.046	6.689	16	9	7	67	38	29
1991	13.654	6.941	6.713	33	15	18	70	44	26
1992	13.638	7.070	6.568	28	15	13	60	30	30
1993	13.220	6.883	6.337	15	12	3	50	25	25
1994	12.381	6.425	5.956	27	21	6	58	25	33
1995	12.427	6.399	6.028	16	6	10	58	33	25
1996	12.619	6.534	6.085	30	21	9	50	30	20
1997	12.952	6.648	6.304	28	13	15	59	30	29

9. EVOLUCIÓN DE LOS PARTOS SEGÚN MULTIPLICIDAD. 1975-1997

	TOTAL	Sencillos	Dobles	Triples	Cuadruples o más
1975	18.480	18.294	185	1	-
1981	16.735	16.620	114	1	-
1986	13.680	13.564	115	1	-
1987	13.730	13.621	104	4	1
1988	13.877	13.777	99	1	-
1989	13.778	13.637	137	2	2
1990	13.699	13.586	107	6	-
1991	13.616	13.482	127	7	-
1992	13.574	13.428	142	2	2
1993	13.133	12.986	142	4	1
1994	12.324	12.187	132	5	-
1995	12.364	12.232	128	3	1
1996	12.526	12.363	153	10	-
1997	12.850	12.669	174	6	1

1. NACIDOS VIVOS RELACIONADOS CON LA REGIÓN DE MURCIA SEGÚN LUGAR DE INSCRIPCIÓN Y SEXO, Y SEGÚN LUGAR DE RESIDENCIA Y SEXO. (Continúa)

	POR LUGAR DE INSCRIPCIÓN			POR LUGAR DE RESIDENCIA		
	TOTAL	Hombres	Mujeres	TOTAL	Hombres	Mujeres
TOTAL	13.113	6.726	6.387	13.113	6.726	6.387
REGIÓN DE MURCIA	13.037	6.680	6.357	12.980	6.661	6.319
Abanilla	61	30	31	63	31	32
Abarán	125	78	47	131	81	50
Águilas	304	155	149	318	163	155
Albudeite	16	10	6	15	9	6
Alcantarilla	295	143	152	386	192	194
Alcázares (Los)	85	44	41	92	46	46
Aledo	12	7	5	13	7	6
Alguazas	81	43	38	85	46	39
Alhama de Murcia	169	92	77	178	95	83
Archena	160	81	79	161	82	79
Beniel	80	45	35	85	47	38
Blanca	60	34	26	59	33	26
Bullas	131	59	72	133	60	73
Calasparra	102	54	48	104	54	50
Campos del Río	27	16	11	27	16	11
Caravaca de la Cruz	275	138	137	262	134	128
Cartagena	1.953	1.011	942	1.913	993	920
Cehegín	166	79	87	173	82	91
Ceutí	95	50	45	93	49	44
Cieza	362	183	179	362	183	179
Fortuna	69	35	34	75	39	36
Fuente Álamo	123	65	58	139	72	67
Jumilla	225	125	100	227	127	100
Librilla	41	21	20	43	21	22
Lorca	817	415	402	803	405	398
Lorquí	59	27	32	60	27	33
Mazarrón	176	92	84	190	99	91
Molina de Segura	435	213	222	482	244	238
Moratalla	74	36	38	79	39	40
Mula	157	75	82	158	76	82
Murcia	4.468	2.232	2.236	4.157	2.080	2.077
Ojós	5	3	2	5	3	2
Pliego	38	22	16	39	21	18
Puerto Lumbreras	99	52	47	101	53	48
Ricote	7	4	3	7	4	3
San Javier	252	134	118	195	105	90
San Pedro del Pinatar	209	117	92	233	128	105
Santomera	109	57	52	131	70	61
Torre Pacheco	261	146	115	277	153	124
Torres de Cotillas (Las)	164	79	85	190	91	99
Totana	197	117	80	202	121	81
Ulea	4	2	2	4	2	2
Unión (La)	135	72	63	181	95	86
Villanueva del Río Segura	9	4	5	9	4	5
Yecla	345	183	162	340	179	161



1. NACIDOS VIVOS RELACIONADOS CON LA REGIÓN DE MURCIA SEGÚN LUGAR DE INSCRIPCIÓN Y SEXO, Y SEGÚN LUGAR DE RESIDENCIA Y SEXO. (Conclusión)

	POR LUGAR DE INSCRIPCIÓN			POR LUGAR DE RESIDENCIA		
	TOTAL	Hombres	Mujeres	TOTAL	Hombres	Mujeres
OTRAS CC.AA.	76	46	30	122	59	63
ANDALUCÍA	24	10	14	22	11	11
ARAGÓN	2	2	-	5	5	-
ASTURIAS (Principado de)	2	-	2	-	-	-
BALEARES (Islas)	3	1	2	6	3	3
CANARIAS	-	-	-	5	2	3
CANTABRIA	2	2	-	-	-	-
CASTILLA-LA MANCHA	5	3	2	7	5	2
CASTILLA Y LEÓN	2	1	1	1	1	-
CATALUÑA	4	2	2	8	4	4
COMUNIDAD VALENCIANA	13	12	1	45	19	26
EXTREMADURA	-	-	-	1	-	1
GALICIA	2	-	2	1	-	1
MADRID (Comunidad de)	15	11	4	18	8	10
NAVARRA (Comunidad Foral de) ...	1	1	-	1	-	1
PAÍS VASCO	1	1	-	1	-	1
RIOJA (La)	-	-	-	1	1	-
CEUTA Y MELILLA	-	-	-	-	-	-
EXTRANJERO	-	-	-	11	6	5

2.1. NACIDOS VIVOS SEGÚN MES DE NACIMIENTO, POR SEXO. AMBOS SEXOS.

	TOTAL	Enero	Febr.	Marzo	Abril	Mayo	Jun.	Jul.	Agos.	Sep.	Oct.	Nov.	Dic.
REGIÓN DE MURCIA	12.980	1.124	1.017	1.109	1.101	1.104	1.005	1.119	1.032	1.127	1.070	1.033	1.139
Abanilla	63	5	7	5	5	6	3	5	5	2	4	9	7
Abarán	131	11	9	11	16	12	8	15	7	8	9	13	12
Águilas	318	33	28	23	25	28	22	21	33	36	27	24	18
Albudeite	15	1	-	1	1	1	2	1	1	2	2	-	3
Alcantarilla	386	34	30	31	38	38	25	35	35	26	38	35	21
Alcázares (Los)	92	8	11	8	7	4	5	7	6	8	5	12	11
Aledo	13	1	-	3	2	2	-	-	3	-	1	-	1
Alguazas	85	5	7	3	10	9	10	10	8	5	5	6	7
Alhama de Murcia	178	20	22	13	9	15	20	16	10	14	10	13	16
Archena	161	17	17	14	16	10	12	20	17	10	15	10	3
Beniel	85	9	8	6	4	3	8	15	5	6	6	5	10
Blanca	59	3	3	8	4	6	3	5	10	2	5	6	4
Bullas	133	11	19	18	5	14	11	12	6	12	9	10	6
Calasparra	104	7	6	8	9	13	9	12	6	10	7	9	8
Campos del Río	27	3	2	-	3	-	4	2	3	2	1	3	4
Caravaca de la Cruz	262	27	23	24	23	23	23	24	18	24	13	21	19
Cartagena	1.913	175	133	152	160	159	151	171	154	172	172	159	155
Cehegín	173	14	13	11	8	20	16	10	17	20	15	11	18
Ceutí	93	10	6	7	3	5	6	12	14	4	10	10	6
Cieza	362	31	29	29	22	34	33	27	29	32	27	25	44
Fortuna	75	10	8	5	8	4	3	5	5	6	5	7	9
Fuente Álamo	139	12	16	11	20	6	7	11	16	10	6	10	14
Jumilla	227	26	5	20	21	23	22	17	17	21	19	18	18
Librilla	43	4	5	3	5	-	3	5	5	3	4	2	4
Lorca	803	59	65	55	82	64	67	63	62	71	62	60	93
Lorquí	60	2	6	5	6	4	8	3	4	5	5	5	7
Mazarrón	190	10	20	16	12	22	19	11	14	23	20	13	10
Molina de Segura	482	42	35	42	45	50	28	41	36	43	37	48	35
Moratalla	79	5	9	11	5	4	6	9	9	7	7	2	5
Mula	158	10	12	9	13	13	18	12	11	13	24	11	12
Murcia	4.157	352	329	393	362	368	288	347	323	361	325	319	390
Ojós	5	-	1	-	1	1	-	-	-	2	-	-	-
Pliego	39	2	4	3	2	1	3	7	3	2	2	7	3
Puerto Lumbreras	101	7	13	10	5	9	7	11	8	7	11	6	7
Ricote	7	1	-	-	1	-	-	-	-	-	1	2	2
San Javier	195	12	15	14	15	12	23	18	12	20	23	17	14
San Pedro del Pinatar	233	30	17	13	15	20	18	12	19	27	20	20	22
Santomera	131	17	6	13	9	7	8	12	13	9	14	10	13
Torre Pacheco	277	19	23	31	24	19	22	31	19	19	30	19	21
Torres de Cotillas (Las)	190	16	11	16	18	10	11	15	19	19	19	14	22
Totana	202	19	16	9	14	18	17	22	14	23	16	21	13
Ulea	4	-	-	-	1	-	-	-	-	-	2	1	-
Unión (La)	181	15	12	25	16	19	17	9	10	17	12	10	19
Villanueva del Río Segura	9	-	-	2	-	-	1	1	3	1	-	-	1
Yecla	340	29	16	28	31	28	38	37	23	23	25	30	32



2.2. NACIDOS VIVOS SEGÚN MES DE NACIMIENTO, POR SEXO. HOMBRES.

	TOTAL	Enero	Febr.	Marzo	Abril	Mayo	Jun.	Jul.	Agos.	Sep.	Oct.	Nov.	Dic.
REGIÓN DE MURCIA	6.661	578	511	590	563	560	514	570	544	589	550	527	565
Abanilla	31	4	3	1	2	2	2	3	2	1	1	5	5
Abarán	81	9	7	5	10	4	7	6	6	7	7	5	8
Águilas	163	20	16	9	14	16	10	12	18	11	13	13	11
Albudeite	9	-	-	1	-	1	-	1	1	2	1	-	2
Alcantarilla	192	12	15	18	21	18	11	17	23	16	20	13	8
Alcázares (Los)	46	3	5	5	2	2	2	2	2	7	3	6	7
Aledo	7	1	-	1	1	1	-	-	1	-	1	-	1
Alguazas	46	3	3	3	4	7	7	5	3	2	2	3	4
Alhama de Murcia	95	8	11	10	4	10	9	8	7	5	8	7	8
Archena	82	10	12	6	9	5	2	8	12	3	9	5	1
Beniel	47	5	4	2	2	1	4	11	3	5	2	2	6
Blanca	33	1	-	3	1	4	3	2	6	1	3	6	3
Bullas	60	5	8	11	3	4	4	4	1	6	5	5	4
Calasparra	54	6	2	7	3	6	3	6	4	4	3	6	4
Campos del Río	16	2	2	-	-	-	3	-	2	2	1	2	2
Caravaca de la Cruz	134	11	13	15	12	13	12	10	10	14	8	8	8
Cartagena	993	90	63	82	87	88	83	86	75	90	83	85	81
Cehegín	82	6	5	7	5	10	9	5	8	6	9	7	5
Ceutí	49	7	2	4	2	3	4	8	6	2	6	2	3
Cieza	183	16	13	13	14	16	17	13	19	17	14	9	22
Fortuna	39	8	5	3	3	2	2	3	1	5	1	2	4
Fuente Álamo	72	7	7	6	6	4	4	6	7	7	3	7	8
Jumilla	127	12	2	11	12	11	15	12	13	11	7	10	11
Librilla	21	2	3	2	3	-	1	1	3	1	4	1	-
Lorca	405	33	34	21	40	27	38	31	35	38	30	29	49
Lorquí	27	-	4	1	1	1	3	1	3	2	3	4	4
Mazarrón	99	4	8	9	8	14	11	8	5	10	11	6	5
Molina de Segura	244	21	15	25	22	27	14	22	16	21	23	23	15
Moratalla	39	5	3	4	3	1	3	6	4	3	2	1	4
Mula	76	4	4	4	8	8	11	3	5	10	10	4	5
Murcia	2.080	172	169	205	170	176	148	172	174	182	156	175	181
Ojós	3	-	-	-	1	-	-	-	-	2	-	-	-
Pliego	21	-	2	3	2	-	1	4	2	1	2	4	-
Puerto Lumbreras	53	2	7	6	4	7	2	4	2	5	6	5	3
Ricote	4	-	-	-	1	-	-	-	-	-	-	2	1
San Javier	105	10	8	7	8	5	11	11	9	9	12	6	9
San Pedro del Pinatar	128	14	10	6	9	12	10	6	11	14	14	10	12
Santomera	70	13	3	7	4	4	3	8	6	4	8	3	7
Torre Pacheco	153	6	14	18	15	10	11	19	7	11	21	9	12
Torres de Cotillas (Las)	91	6	4	11	10	5	2	6	10	13	7	8	9
Totana	121	12	12	6	12	10	8	16	7	17	9	8	4
Ulea	2	-	-	-	-	-	-	-	-	-	2	-	-
Unión (La)	95	8	6	15	8	11	8	4	3	7	6	5	14
Villanueva del Río Segura	4	-	-	-	-	-	1	1	1	-	-	-	1
Yecla	179	20	7	17	17	14	15	19	11	15	14	16	14

2.3. NACIDOS VIVOS SEGÚN MES DE NACIMIENTO, POR SEXO. MUJERES.

	TOTAL	Enero	Febr.	Marzo	Abril	Mayo	Jun.	Jul.	Agos.	Sep.	Oct.	Nov.	Dic.
REGIÓN DE MURCIA	6.319	546	506	519	538	544	491	549	488	538	520	506	574
Abanilla	32	1	4	4	3	4	1	2	3	1	3	4	2
Abarán	50	2	2	6	6	8	1	9	1	1	2	8	4
Águilas	155	13	12	14	11	12	12	9	15	25	14	11	7
Albudeite	6	1	-	-	1	-	2	-	-	-	1	-	1
Alcantarilla	194	22	15	13	17	20	14	18	12	10	18	22	13
Alcázares (Los)	46	5	6	3	5	2	3	5	4	1	2	6	4
Aledo	6	-	-	2	1	1	-	-	2	-	-	-	-
Alguazas	39	2	4	-	6	2	3	5	5	3	3	3	3
Alhama de Murcia	83	12	11	3	5	5	11	8	3	9	2	6	8
Archena	79	7	5	8	7	5	10	12	5	7	6	5	2
Beniel	38	4	4	4	2	2	4	4	2	1	4	3	4
Blanca	26	2	3	5	3	2	-	3	4	1	2	-	1
Bullas	73	6	11	7	2	10	7	8	5	6	4	5	2
Calasparra	50	1	4	1	6	7	6	6	2	6	4	3	4
Campos del Río	11	1	-	-	3	-	1	2	1	-	-	1	2
Caravaca de la Cruz	128	16	10	9	11	10	11	14	8	10	5	13	11
Cartagena	920	85	70	70	73	71	68	85	79	82	89	74	74
Cehegín	91	8	8	4	3	10	7	5	9	14	6	4	13
Ceutí	44	3	4	3	1	2	2	4	8	2	4	8	3
Cieza	179	15	16	16	8	18	16	14	10	15	13	16	22
Fortuna	36	2	3	2	5	2	1	2	4	1	4	5	5
Fuente Álamo	67	5	9	5	14	2	3	5	9	3	3	3	6
Jumilla	100	14	3	9	9	12	7	5	4	10	12	8	7
Librilla	22	2	2	1	2	-	2	4	2	2	-	1	4
Lorca	398	26	31	34	42	37	29	32	27	33	32	31	44
Lorquí	33	2	2	4	5	3	5	2	1	3	2	1	3
Mazarrón	91	6	12	7	4	8	8	3	9	13	9	7	5
Molina de Segura	238	21	20	17	23	23	14	19	20	22	14	25	20
Moratalla	40	-	6	7	2	3	3	3	5	4	5	1	1
Mula	82	6	8	5	5	5	7	9	6	3	14	7	7
Murcia	2.077	180	160	188	192	192	140	175	149	179	169	144	209
Ojós	2	-	1	-	-	1	-	-	-	-	-	-	-
Pliego	18	2	2	-	-	1	2	3	1	1	-	3	3
Puerto Lumbreras	48	5	6	4	1	2	5	7	6	2	5	1	4
Ricote	3	1	-	-	-	-	-	-	-	-	1	-	1
San Javier	90	2	7	7	7	7	12	7	3	11	11	11	5
San Pedro del Pinatar	105	16	7	7	6	8	8	6	8	13	6	10	10
Santomera	61	4	3	6	5	3	5	4	7	5	6	7	6
Torre Pacheco	124	13	9	13	9	9	11	12	12	8	9	10	9
Torres de Cotillas (Las)	99	10	7	5	8	5	9	9	9	6	12	6	13
Totana	81	7	4	3	2	8	9	6	7	6	7	13	9
Ulea	2	-	-	-	1	-	-	-	-	-	-	1	-
Unión (La)	86	7	6	10	8	8	9	5	7	10	6	5	5
Villanueva del Río Segura	5	-	-	2	-	-	-	-	2	1	-	-	-
Yecla	161	9	9	11	14	14	23	18	12	8	11	14	18



3.1. NACIDOS VIVOS SEGÚN EDAD DE LA MADRE, POR ESTADO CIVIL DE LA MADRE. TOTAL.

	TOTAL	Menos de 15 años	De 15 a 19 años	De 20 a 24 años	De 25 a 29 años	De 30 a 34 años	De 35 a 39 años	De 40 a 44 años	De 45 a 49 años	De 50 y más años
REGIÓN DE MURCIA	12.980	8	607	1.646	4.244	4.559	1.648	257	10	1
Abanilla	63	-	4	14	15	17	13	-	-	-
Abarán	131	-	7	25	48	36	14	1	-	-
Águilas	318	-	38	59	94	87	30	10	-	-
Albudeite	15	-	1	1	5	5	2	-	1	-
Alcantarilla	386	-	20	52	142	120	42	10	-	-
Alcázares (Los)	92	-	6	17	29	30	10	-	-	-
Aledo	13	-	-	1	6	4	2	-	-	-
Alguazas	85	-	2	14	30	29	9	1	-	-
Alhama de Murcia	178	-	6	6	62	72	28	4	-	-
Archena	161	-	2	21	57	59	22	-	-	-
Beniel	85	-	3	11	26	27	14	3	1	-
Blanca	59	-	3	7	24	14	9	2	-	-
Bullas	133	-	5	7	48	54	17	2	-	-
Calasparra	104	-	4	10	30	44	13	3	-	-
Campos del Río	27	-	3	6	9	5	4	-	-	-
Caravaca de la Cruz	262	-	10	26	86	100	35	5	-	-
Cartagena	1.913	4	116	261	602	672	222	35	1	-
Cehegín	173	-	5	16	64	66	20	1	1	-
Ceutí	93	-	1	7	35	36	13	1	-	-
Cieza	362	-	19	48	125	121	43	6	-	-
Fortuna	75	-	11	17	21	14	10	2	-	-
Fuente Álamo	139	-	6	23	47	49	14	-	-	-
Jumilla	227	-	10	34	83	67	27	6	-	-
Librilla	43	-	1	5	15	15	5	2	-	-
Lorca	803	-	35	107	291	265	92	13	-	-
Lorquí	60	-	3	9	19	19	10	-	-	-
Mazarrón	190	-	13	37	65	54	18	3	-	-
Molina de Segura	482	1	19	35	186	187	43	11	-	-
Moratalla	79	-	8	7	22	26	13	3	-	-
Mula	158	-	12	18	53	53	21	1	-	-
Murcia	4.157	1	158	489	1.265	1.557	587	95	4	1
Ojós	5	-	-	1	1	2	1	-	-	-
Pliego	39	-	1	2	13	19	3	1	-	-
Puerto Lumbreras	101	-	5	23	34	27	10	2	-	-
Ricote	7	-	-	1	2	2	2	-	-	-
San Javier	195	-	8	23	60	65	38	1	-	-
San Pedro del Pinatar	233	-	3	35	74	87	28	6	-	-
Santomera	131	-	2	20	43	47	18	1	-	-
Torre Pacheco	277	-	13	34	112	91	25	1	1	-
Torres de Cotillas (Las)	190	-	15	25	60	66	20	4	-	-
Totana	202	1	6	29	76	59	28	2	1	-
Ulea	4	-	-	-	3	1	-	-	-	-
Unión (La)	181	1	14	35	47	60	18	6	-	-
Villanueva del Río Segura	9	-	-	2	3	4	-	-	-	-
Yecla	340	-	9	26	112	125	55	13	-	-

3.2. NACIDOS VIVOS SEGÚN EDAD DE LA MADRE, POR ESTADO CIVIL DE LA MADRE. MADRE CASADA.

	TOTAL	Menos de 15 años	De 15 a 19 años	De 20 a 24 años	De 25 a 29 años	De 30 a 34 años	De 35 a 39 años	De 40 a 44 años	De 45 a 49 años	De 50 y más años
REGIÓN DE MURCIA	11.598	-	303	1.266	3.986	4.296	1.503	234	9	1
Abanilla	60	-	3	14	15	15	13	-	-	-
Abarán	121	-	5	22	45	34	14	1	-	-
Águilas	260	-	16	42	85	80	28	9	-	-
Albudeite	13	-	-	1	5	4	2	-	1	-
Alcantarilla	345	-	12	40	129	116	38	10	-	-
Alcázares (Los)	69	-	4	9	21	27	8	-	-	-
Aledo	13	-	-	1	6	4	2	-	-	-
Alguazas	80	-	-	13	29	28	9	1	-	-
Alhama de Murcia	160	-	4	4	58	65	27	2	-	-
Archena	160	-	2	20	57	59	22	-	-	-
Beniel	82	-	2	11	26	26	13	3	1	-
Blanca	55	-	2	6	22	14	9	2	-	-
Bullas	126	-	2	7	47	51	17	2	-	-
Calasparra	94	-	2	6	28	43	12	3	-	-
Campos del Río	25	-	3	5	9	4	4	-	-	-
Caravaca de la Cruz	233	-	2	21	80	97	29	4	-	-
Cartagena	1.629	-	41	172	560	623	200	32	1	-
Cehegín	162	-	2	13	64	64	17	1	1	-
Ceutí	88	-	1	6	35	33	12	1	-	-
Cieza	322	-	7	37	118	113	42	5	-	-
Fortuna	64	-	5	14	21	12	10	2	-	-
Fuente Álamo	122	-	3	19	40	48	12	-	-	-
Jumilla	201	-	7	26	76	62	24	6	-	-
Librilla	40	-	1	5	14	14	4	2	-	-
Lorca	726	-	16	87	274	252	84	13	-	-
Lorquí	58	-	3	8	19	19	9	-	-	-
Mazarrón	161	-	5	28	61	48	17	2	-	-
Molina de Segura	446	-	8	24	181	181	42	10	-	-
Moratalla	75	-	7	7	22	24	12	3	-	-
Mula	146	-	11	15	49	52	19	-	-	-
Murcia	3.736	-	89	384	1.182	1.464	527	85	4	1
Ojós	5	-	-	1	1	2	1	-	-	-
Pliego	39	-	1	2	13	19	3	1	-	-
Puerto Lumbreras	87	-	1	16	32	27	9	2	-	-
Ricote	7	-	-	1	2	2	2	-	-	-
San Javier	172	-	6	17	53	63	32	1	-	-
San Pedro del Pinatar	204	-	-	28	69	78	23	6	-	-
Santomera	125	-	2	16	43	46	17	1	-	-
Torre Pacheco	251	-	9	23	105	88	24	1	1	-
Torres de Cotillas (Las)	168	-	8	22	57	60	18	3	-	-
Totana	180	-	3	21	72	57	25	2	-	-
Ulea	4	-	-	-	3	1	-	-	-	-
Unión (La)	157	-	4	31	45	54	17	6	-	-
Villanueva del Río Segura	8	-	-	1	3	4	-	-	-	-
Yecla	319	-	4	20	110	119	54	12	-	-



3.3. NACIDOS VIVOS SEGÚN EDAD DE LA MADRE, POR ESTADO CIVIL DE LA MADRE. MADRE NO CASADA.

	TOTAL	Menos de 15 años	De 15 a 19 años	De 20 a 24 años	De 25 a 29 años	De 30 a 34 años	De 35 a 39 años	De 40 a 44 años	De 45 a 49 años	De 50 y más años
REGIÓN DE MURCIA	1.382	8	304	380	258	263	145	23	1	-
Abanilla	3	-	1	-	-	2	-	-	-	-
Abarán	10	-	2	3	3	2	-	-	-	-
Águilas	58	-	22	17	9	7	2	1	-	-
Albudeite	2	-	1	-	-	1	-	-	-	-
Alcantarilla	41	-	8	12	13	4	4	-	-	-
Alcázares (Los)	23	-	2	8	8	3	2	-	-	-
Aledo	-	-	-	-	-	-	-	-	-	1
Alguazas	5	-	2	1	1	1	-	-	-	-
Alhama de Murcia	18	-	2	2	4	7	1	2	-	-
Archena	1	-	-	1	-	-	-	-	-	-
Beniel	3	-	1	-	-	1	1	-	-	-
Blanca	4	-	1	1	2	-	-	-	-	-
Bullas	7	-	3	-	1	3	-	-	-	-
Calasparra	10	-	2	4	2	1	1	-	-	-
Campos del Río	2	-	-	1	-	1	-	-	-	-
Caravaca de la Cruz	29	-	8	5	6	3	6	1	-	-
Cartagena	284	4	75	89	42	49	22	3	-	-
Cehegín	11	-	3	3	-	2	3	-	-	-
Ceutí	5	-	-	1	-	3	1	-	-	-
Cieza	40	-	12	11	7	8	1	1	-	-
Fortuna	11	-	6	3	-	2	-	-	-	-
Fuente Álamo	17	-	3	4	7	1	2	-	-	-
Jumilla	26	-	3	8	7	5	3	-	-	-
Librilla	3	-	-	-	1	1	1	-	-	-
Lorca	77	-	19	20	17	13	8	-	-	-
Lorquí	2	-	-	1	-	-	1	-	-	-
Mazarrón	29	-	8	9	4	6	1	1	-	-
Molina de Segura	36	1	11	11	5	6	1	1	-	-
Moratalla	4	-	1	-	-	2	1	-	-	-
Mula	12	-	1	3	4	1	2	1	-	-
Murcia	421	1	69	105	83	93	60	10	-	-
Ojós	-	-	-	-	-	-	-	-	-	1
Pliego	-	-	-	-	-	-	-	-	-	1
Puerto Lumbreras	14	-	4	7	2	-	1	-	-	-
Ricote	-	-	-	-	-	-	-	-	-	1
San Javier	23	-	2	6	7	2	6	-	-	-
San Pedro del Pinatar	29	-	3	7	5	9	5	-	-	-
Santomera	6	-	-	4	-	1	1	-	-	-
Torre Pacheco	26	-	4	11	7	3	1	-	-	-
Torres de Cotillas (Las)	22	-	7	3	3	6	2	1	-	-
Totana	22	1	3	8	4	2	3	-	1	-
Ulea	-	-	-	-	-	-	-	-	-	1
Unión (La)	24	1	10	4	2	6	1	-	-	-
Villanueva del Río Segura	1	-	-	1	-	-	-	-	-	-
Yecla	21	-	5	6	2	6	1	1	-	-

**4.1. NACIDOS VIVOS SEGÚN ORDEN DEL NACIMIENTO, POR ESTADO CIVIL DE LA MADRE.
TOTAL.**

	TOTAL	Primero	Segundo	Tercero	Cuarto	Quinto	Sexto y más
REGIÓN DE MURCIA	12.980	5.697	5.002	1.554	439	153	135
Abanilla	63	29	24	8	-	2	-
Abarán	131	60	48	17	5	1	-
Águilas	318	150	117	29	11	6	5
Albudeite	15	4	4	4	1	1	1
Alcantarilla	386	165	140	58	11	7	5
Alcázares (Los)	92	44	37	8	2	1	-
Aledo	13	7	4	-	2	-	-
Alguazas	85	36	33	9	5	1	1
Alhama de Murcia	178	75	69	24	6	3	1
Archena	161	57	63	34	2	3	2
Beniel	85	33	35	13	2	2	-
Blanca	59	28	19	3	8	-	1
Bullas	133	55	64	13	1	-	-
Calasparra	104	52	44	7	1	-	-
Campos del Río	27	11	9	3	2	1	1
Caravaca de la Cruz	262	120	100	26	9	2	5
Cartagena	1.913	819	770	222	56	26	20
Cehegín	173	80	74	14	4	1	-
Ceutí	93	35	42	12	4	-	-
Cieza	362	155	115	60	19	7	6
Fortuna	75	39	17	15	3	-	1
Fuente Álamo	139	49	63	22	3	1	1
Jumilla	227	89	92	30	12	3	1
Librilla	43	21	15	4	1	2	-
Lorca	803	355	337	75	20	8	8
Lorquí	60	23	24	11	2	-	-
Mazarrón	190	91	66	23	8	1	1
Molina de Segura	482	215	199	59	5	1	3
Moratalla	79	43	27	6	3	-	-
Mula	158	66	62	17	7	3	3
Murcia	4.157	1.856	1.574	478	149	49	51
Ojós	5	2	-	2	1	-	-
Pliego	39	16	12	9	2	-	-
Puerto Lumbreras	101	50	35	10	4	2	-
Ricote	7	4	-	3	-	-	-
San Javier	195	106	58	19	9	2	1
San Pedro del Pinatar	233	84	101	34	6	2	6
Santomera	131	60	50	19	2	-	-
Torre Pacheco	277	119	110	34	9	3	2
Torres de Cotillas (Las)	190	92	73	16	8	1	-
Totana	202	102	77	18	5	-	-
Ulea	4	2	1	1	-	-	-
Unión (La)	181	57	73	30	11	3	7
Villanueva del Río Segura	9	4	5	-	-	-	-
Yecla	340	137	120	55	18	8	2



**4.2. NACIDOS VIVOS SEGÚN ORDEN DEL NACIMIENTO, POR ESTADO CIVIL DE LA MADRE.
MADRE CASADA.**

	TOTAL	Primero	Segundo	Tercero	Cuarto	Quinto	Sexto y más
REGIÓN DE MURCIA	11.598	4.883	4.652	1.427	383	133	120
Abanilla	60	28	23	8	-	1	-
Abarán	121	54	45	16	5	1	-
Águilas	260	110	107	25	8	6	4
Albudeite	13	3	3	4	1	1	1
Alcantarilla	345	144	127	53	11	6	4
Alcázares (Los)	69	27	33	7	1	1	-
Aledo	13	7	4	-	2	-	-
Alguazas	80	32	33	8	5	1	1
Alhama de Murcia	160	64	67	21	6	1	1
Archena	160	56	63	34	2	3	2
Beniel	82	31	35	12	2	2	-
Blanca	55	25	18	3	8	-	1
Bullas	126	51	61	13	1	-	-
Calasparra	94	43	43	7	1	-	-
Campos del Río	25	9	9	3	2	1	1
Caravaca de la Cruz	233	105	91	23	7	2	5
Cartagena	1.629	659	691	192	50	20	17
Cehegín	162	73	71	14	3	1	-
Ceutí	88	34	40	11	3	-	-
Cieza	322	132	109	51	18	7	5
Fortuna	64	28	17	15	3	-	1
Fuente Álamo	122	38	60	21	2	-	1
Jumilla	201	78	79	29	11	3	1
Librilla	40	19	15	4	-	2	-
Lorca	726	313	312	71	18	7	5
Lorquí	58	22	23	11	2	-	-
Mazarrón	161	75	58	22	4	1	1
Molina de Segura	446	187	192	59	4	1	3
Moratalla	75	41	27	4	3	-	-
Mula	146	62	59	15	5	2	3
Murcia	3.736	1.616	1.470	432	127	44	47
Ojós	5	2	-	2	1	-	-
Pliego	39	16	12	9	2	-	-
Puerto Lumbreras	87	37	34	10	4	2	-
Ricote	7	4	-	3	-	-	-
San Javier	172	94	52	16	7	2	1
San Pedro del Pinatar	204	66	93	33	5	2	5
Santomera	125	56	49	18	2	-	-
Torre Pacheco	251	99	106	33	8	3	2
Torres de Cotillas (Las)	168	80	65	14	8	1	-
Totana	180	87	73	16	4	-	-
Ulea	4	2	1	1	-	-	-
Unión (La)	157	45	65	29	9	3	6
Villanueva del Río Segura	8	4	4	-	-	-	-
Yecla	319	125	113	55	18	6	2

**4.3. NACIDOS VIVOS SEGÚN ORDEN DEL NACIMIENTO, POR ESTADO CIVIL DE LA MADRE.
MADRE NO CASADA.**

	TOTAL	Primero	Segundo	Tercero	Cuarto	Quinto	Sexto y más
REGIÓN DE MURCIA	1.382	814	350	127	56	20	15
Abanilla	3	1	1	-	-	1	-
Abarán	10	6	3	1	-	-	-
Águilas	58	40	10	4	3	-	1
Albudeite	2	1	1	-	-	-	-
Alcantarilla	41	21	13	5	-	1	1
Alcázares (Los)	23	17	4	1	1	-	-
Aledo	-	-	-	-	-	-	1
Alguazas	5	4	-	1	-	-	-
Alhama de Murcia	18	11	2	3	-	2	-
Archena	1	1	-	-	-	-	-
Beniel	3	2	-	1	-	-	-
Blanca	4	3	1	-	-	-	-
Bullas	7	4	3	-	-	-	-
Calasparra	10	9	1	-	-	-	-
Campos del Río	2	2	-	-	-	-	-
Caravaca de la Cruz	29	15	9	3	2	-	-
Cartagena	284	160	79	30	6	6	3
Cehegín	11	7	3	-	1	-	-
Ceutí	5	1	2	1	1	-	-
Cieza	40	23	6	9	1	-	1
Fortuna	11	11	-	-	-	-	-
Fuente Álamo	17	11	3	1	1	1	-
Jumilla	26	11	13	1	1	-	-
Librilla	3	2	-	-	1	-	-
Lorca	77	42	25	4	2	1	3
Lorquí	2	1	1	-	-	-	-
Mazarrón	29	16	8	1	4	-	-
Molina de Segura	36	28	7	-	1	-	-
Moratalla	4	2	-	2	-	-	-
Mula	12	4	3	2	2	1	-
Murcia	421	240	104	46	22	5	4
Ojós	-	-	-	-	-	-	1
Pliego	-	-	-	-	-	-	1
Puerto Lumbreras	14	13	1	-	-	-	-
Ricote	-	-	-	-	-	-	1
San Javier	23	12	6	3	2	-	-
San Pedro del Pinatar	29	18	8	1	1	-	1
Santomera	6	4	1	1	-	-	-
Torre Pacheco	26	20	4	1	1	-	-
Torres de Cotillas (Las)	22	12	8	2	-	-	-
Totana	22	15	4	2	1	-	-
Ulea	-	-	-	-	-	-	1
Unión (La)	24	12	8	1	2	-	1
Villanueva del Río Segura	1	-	1	-	-	-	-
Yecla	21	12	7	-	-	2	-



5.1. NACIDOS VIVOS SEGÚN EDAD DE LA MADRE, POR ORDEN DEL NACIMIENTO. PRIMER HIJO.

	TOTAL	Menos de 15 años	De 15 a 19 años	De 20 a 24 años	De 25 a 29 años	De 30 a 34 años	De 35 a 39 años	De 40 a 44 años	De 45 a 49 años	De 50 y más años
REGIÓN DE MURCIA	5.697	6	542	1.094	2.358	1.408	253	34	2	-
Abanilla	29	-	4	11	9	4	1	-	-	-
Abarán	60	-	7	20	25	7	1	-	-	-
Águilas	150	-	34	41	44	25	6	-	-	-
Albudeite	4	-	1	1	1	-	-	-	1	-
Alcantarilla	165	-	13	33	77	37	4	1	-	-
Alcázares (Los)	44	-	5	8	18	12	1	-	-	-
Aledo	7	-	-	1	4	1	1	-	-	-
Alguazas	36	-	2	9	19	6	-	-	-	-
Alhama de Murcia	75	-	5	5	36	25	4	-	-	-
Archena	57	-	2	14	30	11	-	-	-	-
Beniel	33	-	3	10	12	4	3	-	1	-
Blanca	28	-	3	5	15	4	1	-	-	-
Bullas	55	-	4	4	29	14	4	-	-	-
Calasparra	52	-	4	7	21	19	1	-	-	-
Campos del Río	11	-	2	4	3	2	-	-	-	-
Caravaca de la Cruz	120	-	7	15	55	33	8	2	-	-
Cartagena	819	2	110	154	316	205	29	3	-	-
Cehegín	80	-	4	10	42	19	5	-	-	-
Ceutí	35	-	-	4	22	8	1	-	-	-
Cieza	155	-	18	35	65	34	3	-	-	-
Fortuna	39	-	11	11	13	3	1	-	-	-
Fuente Álamo	49	-	5	13	21	9	1	-	-	-
Jumilla	89	-	10	18	40	16	5	-	-	-
Librilla	21	-	1	4	8	7	-	1	-	-
Lorca	355	-	33	75	160	72	15	-	-	-
Lorquí	23	-	3	4	8	6	2	-	-	-
Mazarrón	91	-	12	27	35	13	3	1	-	-
Molina de Segura	215	1	17	29	102	52	11	3	-	-
Moratalla	43	-	8	5	11	16	3	-	-	-
Mula	66	-	10	15	33	7	1	-	-	-
Murcia	1.856	1	135	336	720	546	99	19	-	-
Ojós	2	-	-	1	1	-	-	-	-	-
Pliego	16	-	1	2	9	4	-	-	-	-
Puerto Lumbreras	50	-	5	11	21	11	1	1	-	-
Ricote	4	-	-	1	1	1	1	-	-	-
San Javier	106	-	8	16	39	31	11	1	-	-
San Pedro del Pinatar	84	-	3	23	34	21	3	-	-	-
Santomera	60	-	1	16	22	18	2	1	-	-
Torre Pacheco	119	-	11	21	63	18	6	-	-	-
Torres de Cótillas (Las)	92	-	15	17	35	21	4	-	-	-
Totana	102	1	6	20	45	26	4	-	-	-
Ulea	2	-	-	-	1	1	-	-	-	-
Unión (La)	57	1	12	16	13	13	2	-	-	-
Villanueva del Río Segura ..	4	-	-	1	3	-	-	-	-	-
Yecla	137	-	7	21	77	26	5	1	-	-

5.2. NACIDOS VIVOS SEGÚN EDAD DE LA MADRE, POR ORDEN DEL NACIMIENTO. SEGUNDO HIJO.

	TOTAL	Menos de 15 años	De 15 a 19 años	De 20 a 24 años	De 25 a 29 años	De 30 a 34 años	De 35 a 39 años	De 40 a 44 años	De 45 a 49 años	De 50 y más años
REGIÓN DE MURCIA	5.002	2	60	464	1.477	2.297	640	61	-	1
Abanilla	24	-	-	3	4	9	8	-	-	-
Abarán	48	-	-	4	18	20	6	-	-	-
Águilas	117	-	4	14	41	44	13	1	-	-
Albudeite	4	-	-	-	3	1	-	-	-	-
Alcantarilla	140	-	6	15	54	53	10	2	-	-
Alcázares (Los)	37	-	1	9	8	13	6	-	-	-
Aledo	4	-	-	-	1	3	-	-	-	-
Alguazas	33	-	-	5	9	15	4	-	-	-
Alhama de Murcia	69	-	1	-	21	37	10	-	-	-
Archena	63	-	-	7	24	24	8	-	-	-
Beniel	35	-	-	1	14	16	4	-	-	-
Blanca	19	-	-	2	8	8	1	-	-	-
Bullas	64	-	1	3	17	35	8	-	-	-
Calasparra	44	-	-	3	9	21	8	3	-	-
Campos del Río	9	-	1	-	5	-	3	-	-	-
Caravaca de la Cruz	100	-	3	8	23	54	11	1	-	-
Cartagena	770	2	5	91	217	351	98	6	-	-
Cehegín	74	-	1	6	16	41	9	1	-	-
Ceutí	42	-	1	3	11	20	7	-	-	-
Cieza	115	-	1	8	42	47	17	-	-	-
Fortuna	17	-	-	5	4	6	2	-	-	-
Fuente Álamo	63	-	1	9	19	28	6	-	-	-
Jumilla	92	-	-	16	34	35	5	2	-	-
Librilla	15	-	-	1	5	5	3	1	-	-
Lorca	337	-	2	30	110	142	49	4	-	-
Lorquí	24	-	-	5	7	9	3	-	-	-
Mazarrón	66	-	1	7	18	31	9	-	-	-
Molina de Segura	199	-	2	5	67	110	11	4	-	-
Moratalla	27	-	-	2	10	7	6	2	-	-
Mula	62	-	2	3	16	31	10	-	-	-
Murcia	1.574	-	20	121	425	756	225	26	-	1
Ojós	-	-	-	-	-	-	-	-	-	1
Piiego	12	-	-	-	4	7	1	-	-	-
Puerto Lumbreras	35	-	-	11	11	9	3	1	-	-
Ricote	-	-	-	-	-	-	-	-	-	1
San Javier	58	-	-	5	15	26	12	-	-	-
San Pedro del Pinatar	101	-	-	10	31	46	14	-	-	-
Santomera	50	-	1	4	14	21	10	-	-	-
Torre Pacheco	110	-	2	13	37	54	4	-	-	-
Torres de Cotillas (Las)	73	-	-	6	22	38	5	2	-	-
Totana	77	-	-	8	26	29	13	1	-	-
Ulea	1	-	-	-	1	-	-	-	-	-
Unión (La)	73	-	2	15	25	27	3	1	-	-
Villanueva del Río Segura	5	-	-	1	-	4	-	-	-	-
Yecla	120	-	2	5	31	64	15	3	-	-



5.3. NACIDOS VIVOS SEGÚN EDAD DE LA MADRE, POR ORDEN DEL NACIMIENTO. TERCER HIJO O POSTERIORES.

	TOTAL	Menos de 15 años	De 15 a 19 años	De 20 a 24 años	De 25 a 29 años	De 30 a 34 años	De 35 a 39 años	De 40 a 44 años	De 45 a 49 años	De 50 y más años
REGIÓN DE MURCIA	2.281	-	5	88	409	854	755	162	8	-
Abanilla	10	-	-	-	2	4	4	-	-	-
Abarán	23	-	-	1	5	9	7	1	-	-
Águilas	51	-	-	4	9	18	11	9	-	-
Albudeite	7	-	-	-	1	4	2	-	-	-
Alcantarilla	81	-	1	4	11	30	28	7	-	-
Alcázares (Los)	11	-	-	-	3	5	3	-	-	-
Aledo	2	-	-	-	1	-	1	-	-	-
Alguazas	16	-	-	-	2	8	5	1	-	-
Alhama de Murcia	34	-	-	1	5	10	14	4	-	-
Archena	41	-	-	-	3	24	14	-	-	-
Beniel	17	-	-	-	-	7	7	3	-	-
Blanca	12	-	-	-	1	2	7	2	-	-
Bullas	14	-	-	-	2	5	5	2	-	-
Calasparra	8	-	-	-	-	4	4	-	-	-
Campos del Río	7	-	-	2	1	3	1	-	-	-
Caravaca de la Cruz	42	-	-	3	8	13	16	2	-	-
Cartagena	324	-	1	16	69	116	95	26	1	-
Cehegín	19	-	-	-	6	6	6	-	1	-
Ceutí	16	-	-	-	2	8	5	1	-	-
Cieza	92	-	-	5	18	40	23	6	-	-
Fortuna	19	-	-	1	4	5	7	2	-	-
Fuente Álamo	27	-	-	1	7	12	7	-	-	-
Jumilla	46	-	-	-	9	16	17	4	-	-
Librilla	7	-	-	-	2	3	2	-	-	-
Lorca	111	-	-	2	21	51	28	9	-	-
Lorquí	13	-	-	-	4	4	5	-	-	-
Mazarrón	33	-	-	3	12	10	6	2	-	-
Molina de Segura	68	-	-	1	17	25	21	4	-	-
Moratalla	9	-	-	-	1	3	4	1	-	-
Mula	30	-	-	-	4	15	10	1	-	-
Murcia	727	-	3	32	120	255	263	50	4	-
Ojós	3	-	-	-	-	2	1	-	-	-
Pliego	11	-	-	-	-	8	2	1	-	-
Puerto Lumbreras	16	-	-	1	2	7	6	-	-	-
Ricote	3	-	-	-	1	1	1	-	-	-
San Javier	31	-	-	2	6	8	15	-	-	-
San Pedro del Pinatar	48	-	-	2	9	20	11	6	-	-
Santomera	21	-	-	-	7	8	6	-	-	-
Torre Pacheco	48	-	-	-	12	19	15	1	1	-
Torres de Cotillas (Las)	25	-	-	2	3	7	11	2	-	-
Totana	23	-	-	1	5	4	11	1	1	-
Ulea	1	-	-	-	1	-	-	-	-	-
Unión (La)	51	-	-	4	9	20	13	5	-	-
Villanueva del Río Segura	-	-	-	-	-	-	-	-	-	1
Yecla	83	-	-	-	4	35	35	9	-	-

6. EDAD MEDIA A LA MATERNIDAD SEGÚN ORDEN DEL NACIMIENTO.

	TOTAL	Primero	Segundo	Tercero	Cuarto	Quinto	Sexto y más
REGIÓN DE MURCIA	29,23	26,89	30,13	32,55	33,87	33,64	36,22
Abanilla	28,13	24,31	31,04	31,88		33,50	
Abarán	28,11	25,12	29,88	32,12	31,20	39,00	
Águilas	27,71	24,84	29,06	31,90	34,64	33,50	35,80
Albudeite	30,27	27,75	29,25	31,75	31,00	34,00	34,00
Alcantarilla	28,79	26,57	28,79	32,93	33,36	34,00	36,60
Alcázares (Los)	28,20	26,64	28,68	31,75	37,00	33,00	
Aledo	29,46	27,57	31,75		31,50		
Alguazas	28,99	25,94	30,06	33,44	33,40	34,00	36,00
Alhama de Murcia	30,60	28,56	30,97	33,83	36,00	35,67	33,00
Archena	29,55	26,46	29,81	32,88	37,00	34,67	37,50
Beniel	29,93	26,48	30,43	35,23	36,50	37,00	
Blanca	29,19	26,43	29,21	35,00	35,38		39,00
Bullas	29,87	28,05	30,53	33,77	37,00		
Calasparra	29,79	27,25	31,84	34,86	36,00		
Campos del Río	27,30	24,55	29,11	30,33	23,00	36,00	32,00
Caravaca de la Cruz	29,69	28,21	30,12	33,04	31,56	29,00	36,40
Cartagena	28,88	26,42	29,93	31,91	33,29	33,73	37,15
Cehegín	29,57	27,89	30,72	31,57	34,25	32,00	
Ceutí	30,06	27,86	30,40	33,25	36,25		
Cieza	28,89	25,98	29,98	31,43	34,47	32,29	36,00
Fortuna	27,17	23,49	28,76	31,87	37,00		44,00
Fuente Álamo	28,41	25,86	29,13	31,95	29,00	26,00	31,00
Jumilla	28,92	26,44	28,93	32,50	35,58	37,33	35,00
Librilla	29,63	27,52	31,40	32,75	36,00	29,00	
Lorca	28,90	26,37	30,25	32,53	33,70	34,50	33,38
Lorquí	29,23	27,17	29,50	31,36	38,00		
Mazarrón	27,93	25,60	29,77	30,22	32,00	28,00	33,00
Molina de Segura	29,35	27,39	30,32	32,29	35,60	30,00	36,67
Moratalla	29,59	27,21	31,44	33,50	39,33		
Mula	28,87	25,45	30,29	32,35	35,43	37,00	31,67
Murcia	29,67	27,53	30,52	32,71	33,84	33,24	36,88
Ojós	29,80	24,50		33,50	33,00		
Pliego	30,21	27,06	30,83	33,00	39,00		
Puerto Lumbreras	28,08	26,54	28,31	32,40	32,00	33,00	
Ricote	30,57	29,50		32,00			
San Javier	29,57	27,98	30,71	33,42	31,56	31,00	39,00
San Pedro del Pinatar	29,56	26,81	30,14	32,97	32,33	34,50	34,67
Santomera	29,40	27,75	30,24	31,89	34,50		
Torre Pacheco	28,55	26,47	29,05	31,68	33,56	32,67	42,50
Torres de Cotillas (Las)	28,56	26,03	29,95	33,38	34,63	34,00	
Totana	28,93	26,96	29,97	33,72	35,80		
Ulea	27,50	28,00	27,00	27,00			
Unión (La)	28,60	25,09	28,36	31,90	33,91	35,33	34,43
Villanueva del Río Segura	28,67	26,25	30,60				
Yecla	30,37	27,20	31,01	34,84	33,94	35,25	34,50



7. NACIDOS VIVOS SEGÚN INTERVALO INTERGENÉSICO.

	TOTAL	Menos de 1 año	1 año	2 años	3 años	4 años	5 años	6 años	7 años	8 años	9 años	De 10 y más años	INTERV. MEDIO (meses)
REGIÓN DE MURCIA	7.086	52	835	971	972	1.051	913	643	459	302	238	650	63,65
Abanilla	34	-	3	8	3	1	5	5	-	4	2	3	68,25
Abarán	71	-	10	9	8	9	7	7	8	3	2	8	67,75
Águilas	168	-	13	24	15	22	20	13	14	8	13	26	76,43
Albudeite	9	-	-	3	-	1	2	1	-	-	1	1	65,63
Alcantarilla	219	1	17	29	38	35	28	17	10	11	8	25	66,13
Alcázares (Los)	46	-	10	2	5	12	6	4	3	2	-	2	55,67
Aledo	6	-	-	1	2	1	-	-	-	1	1	-	64,19
Alguazas	49	-	9	8	4	10	5	4	1	4	2	2	56,50
Alhama de Murcia	97	1	10	12	17	11	9	6	6	3	2	20	71,14
Archena	100	1	9	11	13	20	16	10	4	2	3	11	66,22
Beniel	52	-	4	2	8	5	8	9	5	5	2	4	72,70
Blanca	31	-	6	4	9	1	4	-	2	-	-	5	61,84
Bullas	76	-	8	8	10	15	15	8	5	4	-	3	59,64
Calasparra	50	-	5	11	6	7	6	6	3	1	-	5	63,44
Campos del Río	14	-	5	1	-	3	1	1	1	1	-	1	57,41
Caravaca de la Cruz	138	3	21	18	21	24	19	14	5	5	4	4	54,18
Cartagena	1.052	4	122	151	144	160	133	89	70	38	38	103	64,50
Cehegín	93	-	11	8	14	15	16	10	7	3	3	6	62,11
Ceutí	58	1	5	8	9	7	11	2	1	6	2	6	67,56
Cieza	203	2	18	29	33	21	24	27	20	9	5	15	63,11
Fortuna	36	-	4	4	6	2	4	3	2	2	-	9	78,75
Fuente Álamo	88	1	12	8	16	18	9	8	7	2	2	5	57,98
Jumilla	136	1	14	23	22	21	19	13	6	3	4	10	59,76
Librilla	22	-	1	2	1	2	8	2	1	-	1	4	76,68
Lorca	437	1	39	65	59	77	53	42	27	18	13	43	64,65
Lorquí	35	-	5	-	9	5	3	3	2	3	1	4	65,46
Mazarrón	99	-	9	15	4	13	15	18	5	4	4	12	71,64
Molina de Segura	260	2	24	34	43	47	37	17	16	11	6	23	61,86
Moratalla	36	-	2	4	3	1	3	6	3	3	3	8	84,23
Mula	90	4	4	10	12	16	15	11	6	2	2	8	65,29
Murcia	2.225	17	300	317	302	328	271	184	135	96	76	199	62,25
Ojós	3	-	1	-	1	-	-	-	-	-	1	-	57,80
Pliego	23	-	1	6	1	3	3	2	2	2	3	-	65,35
Puerto Lumbreras	49	-	4	10	6	8	9	5	3	1	1	2	58,76
Ricote	3	-	1	-	-	-	-	1	-	-	1	-	75,41
San Javier	89	1	15	13	9	12	10	9	9	7	-	4	58,77
San Pedro del Pinatar	149	4	26	24	21	19	17	13	2	8	3	12	56,58
Santomera	71	-	11	10	10	8	14	5	3	5	3	2	57,03
Torre Pacheco	150	1	15	14	23	19	23	17	16	5	6	11	65,90
Torres de Cotillas (Las)	96	4	7	9	6	16	12	11	12	4	4	11	70,17
Totana	96	1	10	9	15	12	13	14	8	5	4	5	63,84
Ulea	2	-	-	1	-	-	-	-	-	1	-	-	66,24
Unión (La)	124	1	22	20	19	17	12	6	12	2	3	10	56,73
Villanueva del Río Segura	5	-	1	-	-	3	-	1	-	-	-	-	51,14
Yecla	196	1	21	26	25	24	28	19	17	8	9	18	67,01

8. NACIDOS VIVOS DENTRO DEL MATRIMONIO SEGÚN INTERVALO PROTOGENÉSICO.

	TOTAL	Menos de un año					1 año	2 años	3 años	4 años	De 5 a 9 años	De 10 y más años	INTERV. MEDIO (meses)	
		Total	7 meses	8 meses	9 meses	10 meses								11 meses
REGIÓN DE MURCIA	5.062	1.190	803	52	118	107	110	1.133	972	648	388	616	115	33,62
Abanilla	28	13	11	-	2	-	-	3	7	4	-	1	-	20,21
Abarán	54	14	12	-	-	1	1	16	5	5	6	6	2	32,35
Águilas	110	35	24	1	4	3	3	21	18	12	9	12	3	32,02
Albudeite	5	1	1	-	-	-	-	1	2	-	-	1	-	30,94
Alcantarilla	146	41	29	1	4	4	3	20	29	23	10	22	1	32,81
Alcázares (Los)	29	8	6	2	-	-	-	7	5	1	1	5	2	37,10
Aledo	7	3	2	1	-	-	-	1	1	1	-	1	-	24,43
Alguazas	32	6	4	-	1	-	1	4	8	4	5	5	-	38,04
Alhama de Murcia	70	13	9	-	1	3	-	5	12	17	7	12	4	45,22
Archena	60	14	11	-	2	1	-	14	10	10	5	6	1	32,94
Beniel	31	8	5	-	2	-	1	6	6	5	-	3	3	41,26
Blanca	25	7	4	-	1	1	1	8	1	3	3	3	-	29,66
Bullas	51	10	7	-	-	3	-	11	14	4	5	6	1	32,68
Calasparra	45	13	10	-	-	2	1	13	5	4	5	5	-	28,78
Campos del Río	11	5	3	1	-	-	1	4	1	1	-	-	-	15,35
Caravaca de la Cruz	105	22	17	1	1	1	2	25	23	16	8	9	2	32,49
Cartagena	697	151	95	3	19	16	18	157	141	90	55	90	13	33,52
Cehegín	73	24	12	1	7	1	3	19	16	8	3	3	-	23,76
Ceutí	34	6	1	-	-	2	3	11	6	5	4	2	-	30,31
Cieza	136	28	18	-	7	2	1	45	31	11	8	11	2	29,02
Fortuna	28	13	10	-	-	2	1	5	6	2	1	1	-	19,31
Fuente Álamo	40	12	10	-	1	-	1	4	4	7	3	9	1	37,34
Jumilla	78	21	15	1	3	1	1	15	19	10	5	7	1	31,00
Librilla	19	5	3	-	1	-	1	4	5	2	1	2	-	28,66
Lorca	324	73	45	4	8	11	5	73	62	42	30	36	8	34,38
Lorquí	24	8	6	-	-	1	1	4	4	1	2	5	-	31,25
Mazarrón	75	21	17	1	-	2	1	18	17	7	6	6	-	27,60
Molina de Segura	194	36	24	5	2	2	3	39	36	27	18	27	11	39,83
Moratalla	41	20	15	-	3	1	1	4	5	6	1	5	-	26,34
Mula	64	26	20	-	1	3	2	12	12	8	3	3	-	22,94
Murcia	1.686	357	245	18	24	32	38	422	332	215	121	197	42	33,91
Ojós	2	-	-	-	-	-	-	-	1	-	1	-	-	42,16
Pliego	16	4	4	-	-	-	-	2	3	3	3	1	-	32,11
Puerto Lumbreras	39	8	4	-	-	2	2	8	7	3	2	8	3	43,15
Ricote	4	2	1	1	-	-	-	1	1	-	-	-	-	15,79
San Javier	94	23	11	3	5	2	2	18	10	16	6	17	4	42,27
San Pedro del Pinatar	66	15	10	-	3	1	1	20	10	10	4	7	-	29,82
Santomera	56	12	7	-	2	1	2	9	7	10	5	10	3	43,45
Torre Pacheco	107	26	17	3	3	-	3	25	24	9	6	17	-	32,15
Torres de Cotillas (Las)	82	20	18	-	-	1	1	13	19	7	10	11	2	34,05
Totana	91	22	15	1	2	3	1	9	24	9	7	15	5	39,63
Ulea	2	-	-	-	-	-	-	1	-	-	-	1	-	42,02
Unión (La)	45	15	10	-	4	-	1	11	11	3	2	2	1	25,29
Villanueva del Río Segura	4	2	1	1	-	-	-	2	-	-	-	-	-	11,46
Yecla	132	27	14	3	5	2	3	23	12	27	17	26	-	37,50



9.1. NACIDOS VIVOS SEGÚN EDAD DEL PADRE, POR ESTADO CIVIL DE LA MADRE. TOTAL.

	TOTAL	Menos de 20 años	De 20 a 24 años	De 25 a 29 años	De 30 a 34 años	De 35 a 39 años	De 40 a 44 años	De 45 a 49 años	De 50 a 54 años	De 55 a 59 años	De 60 y más años	No Consta
REGIÓN DE MURCIA	12.980	166	976	2.948	5.061	2.587	780	212	54	13	8	175
Abanilla	63	1	8	16	18	13	6	1	-	-	-	-
Abarán	131	1	14	38	40	23	8	2	-	1	-	4
Águilas	318	7	39	79	100	63	17	6	1	-	-	6
Albudeite	15	-	1	2	5	5	1	1	-	-	-	-
Alcantarilla	386	7	35	95	157	60	18	7	2	1	-	4
Alcázares (Los)	92	-	11	23	29	18	2	3	1	-	-	5
Aledo	13	-	1	5	4	3	-	-	-	-	-	-
Alguazas	85	1	8	23	34	13	4	-	1	-	-	1
Alhama de Murcia	178	2	8	26	75	49	15	2	-	1	-	-
Archena	161	1	3	41	72	29	15	-	-	-	-	-
Beniel	85	1	3	21	34	18	5	3	-	-	-	-
Blanca	59	-	2	14	26	11	4	1	-	-	-	1
Bullas	133	2	3	29	57	33	7	-	-	-	-	2
Calasparra	104	-	9	27	42	20	3	1	-	1	-	1
Campos del Río	27	1	5	12	2	5	2	-	-	-	-	-
Caravaca de la Cruz	262	3	21	43	117	49	19	4	3	-	-	3
Cartagena	1.913	39	157	414	750	359	121	27	8	1	2	35
Cehegín	173	1	7	36	76	37	11	2	1	-	-	2
Ceutí	93	-	2	23	42	19	5	1	-	-	-	1
Cieza	362	6	29	89	122	81	20	6	1	-	-	8
Fortuna	75	4	10	22	18	12	2	4	1	-	1	1
Fuente Álamo	139	1	11	37	57	26	5	1	-	-	-	1
Jumilla	227	2	14	60	93	36	17	-	1	-	1	3
Librilla	43	-	4	9	15	10	3	2	-	-	-	-
Lorca	803	13	61	179	315	175	37	10	5	-	1	7
Lorquí	60	2	3	12	28	12	1	1	-	-	1	-
Mazarrón	190	1	20	53	66	37	9	2	1	-	-	1
Molina de Segura	482	6	26	116	202	93	25	5	2	2	-	5
Moratalla	79	3	6	15	32	15	3	4	-	-	-	1
Mula	158	2	18	40	56	23	15	3	-	-	-	1
Murcia	4.157	38	298	881	1.623	890	262	78	20	5	2	60
Ojós	5	-	1	-	2	2	-	-	-	-	-	-
Pliego	39	-	-	9	17	9	3	1	-	-	-	-
Puerto Lumbreras	101	1	10	26	37	15	8	2	-	-	-	2
Ricote	7	-	1	-	1	2	2	1	-	-	-	-
San Javier	195	-	16	43	77	39	14	5	1	-	-	-
San Pedro del Pinatar	233	3	17	51	97	44	8	5	3	-	-	5
Santomera	131	-	5	38	55	28	4	1	-	-	-	-
Torre Pacheco	277	3	20	81	120	35	10	5	-	-	-	3
Torres de Cótillas (Las)	190	3	18	56	65	29	15	1	1	-	-	2
Totana	202	5	14	54	77	30	13	5	-	-	-	4
Ulea	4	-	-	3	1	-	-	-	-	-	-	-
Unión (La)	181	5	17	31	68	34	18	3	1	-	-	4
Villanueva del Río Segura	9	-	1	2	3	2	-	1	-	-	-	-
Yecla	340	1	19	74	134	81	23	5	-	1	-	2

9.2. NACIDOS VIVOS SEGÚN EDAD DEL PADRE, POR ESTADO CIVIL DE LA MADRE. MADRE CASADA.

	TOTAL	Menos de 20 años	De 20 a 24 años	De 25 a 29 años	De 30 a 34 años	De 35 a 39 años	De 40 a 44 años	De 45 a 49 años	De 50 a 54 años	De 55 a 59 años	De 60 y más años	No Consta
REGIÓN DE MURCIA	11.598	68	694	2.664	4.824	2.438	694	175	31	8	2	-
Abanilla	60	-	8	16	17	13	5	1	-	-	-	-
Abarán	121	-	12	36	40	23	7	2	-	1	-	-
Águilas	260	3	23	61	91	60	16	6	-	-	-	-
Albudeite	13	-	-	2	5	4	1	1	-	-	-	-
Alcantarilla	345	3	22	85	153	57	16	7	1	1	-	-
Alcázares (Los)	69	-	7	18	25	15	2	2	-	-	-	-
Aledo	13	-	1	5	4	3	-	-	-	-	-	-
Alguazas	80	1	5	23	33	13	4	-	1	-	-	-
Alhama de Murcia	160	2	4	24	70	46	12	2	-	-	-	-
Archena	160	1	2	41	72	29	15	-	-	-	-	-
Beniel	82	1	3	19	33	18	5	3	-	-	-	-
Blanca	55	-	2	12	26	10	4	1	-	-	-	-
Bullas	126	-	3	29	55	33	6	-	-	-	-	-
Calasparra	94	-	6	24	42	17	3	1	-	1	-	-
Campos del Río	25	-	5	12	1	5	2	-	-	-	-	-
Caravaca de la Cruz	233	1	13	38	111	49	16	3	2	-	-	-
Cartagena	1.629	12	93	354	699	330	112	23	5	-	1	-
Cehegín	162	1	5	34	75	36	9	1	1	-	-	-
Ceutí	88	-	1	23	40	19	4	1	-	-	-	-
Cieza	322	2	21	85	117	76	14	6	1	-	-	-
Fortuna	64	2	8	20	16	11	2	4	1	-	-	-
Fuente Álamo	122	1	9	32	53	23	4	-	-	-	-	-
Jumilla	201	-	11	53	89	32	15	-	1	-	-	-
Librilla	40	-	4	9	14	10	2	1	-	-	-	-
Lorca	726	7	38	167	304	165	35	7	2	-	1	-
Lorquí	58	2	3	12	27	12	1	1	-	-	-	-
Mazarrón	161	-	12	46	60	33	8	1	1	-	-	-
Molina de Segura	446	-	18	108	199	90	24	4	2	1	-	-
Moratalla	75	3	5	14	31	15	3	4	-	-	-	-
Mula	146	2	17	36	55	21	14	1	-	-	-	-
Murcia	3.736	19	229	805	1.548	834	227	62	9	3	-	-
Ojós	5	-	1	-	2	2	-	-	-	-	-	-
Pliego	39	-	-	9	17	9	3	1	-	-	-	-
Puerto Lumbreras	87	-	5	21	36	15	8	2	-	-	-	-
Ricote	7	-	1	-	1	2	2	1	-	-	-	-
San Javier	172	-	11	38	72	34	12	4	1	-	-	-
San Pedro del Pinatar	204	1	16	46	89	40	5	5	2	-	-	-
Santomera	125	-	5	33	54	28	4	1	-	-	-	-
Torre Pacheco	251	-	16	72	114	35	10	4	-	-	-	-
Torres de Cotillas (Las)	168	1	13	52	61	28	12	1	-	-	-	-
Totana	180	1	11	48	75	29	12	4	-	-	-	-
Ulea	4	-	-	3	1	-	-	-	-	-	-	-
Unión (La)	157	2	11	27	65	31	17	3	1	-	-	-
Villanueva del Río Segura	8	-	1	2	3	2	-	-	-	-	-	-
Yecla	319	-	13	70	129	81	21	4	-	1	-	-



9.3. NACIDOS VIVOS SEGÚN EDAD DEL PADRE, POR ESTADO CIVIL DE LA MADRE. MADRE NO CASADA.

	TOTAL	Menos de 20 años	De 20 a 24 años	De 25 a 29 años	De 30 a 34 años	De 35 a 39 años	De 40 a 44 años	De 45 a 49 años	De 50 a 54 años	De 55 a 59 años	De 60 y más años	No Consta
REGIÓN DE MURCIA	1.382	98	282	284	237	149	86	37	23	5	6	175
Abanilla	3	1	-	-	1	-	1	-	-	-	-	-
Abarán	10	1	2	2	-	-	1	-	-	-	-	4
Águilas	58	4	16	18	9	3	1	-	1	-	-	6
Albudeite	2	-	1	-	-	1	-	-	-	-	-	-
Alcantarilla	41	4	13	10	4	3	2	-	1	-	-	4
Alcázares (Los)	23	-	4	5	4	3	-	1	1	-	-	5
Aledo	-	-	-	-	-	-	-	-	-	-	-	1
Alguazas	5	-	3	-	1	-	-	-	-	-	-	1
Alhama de Murcia	18	-	4	2	5	3	3	-	-	1	-	-
Archena	1	-	1	-	-	-	-	-	-	-	-	-
Beniel	3	-	-	2	1	-	-	-	-	-	-	-
Blanca	4	-	-	2	-	1	-	-	-	-	-	1
Bullas	7	2	-	-	2	-	1	-	-	-	-	2
Calasparra	10	-	3	3	-	3	-	-	-	-	-	1
Campos del Río	2	1	-	-	1	-	-	-	-	-	-	-
Caravaca de la Cruz	29	2	8	5	6	-	3	1	1	-	-	3
Cartagena	284	27	64	60	51	29	9	4	3	1	1	35
Cehegín	11	-	2	2	1	1	2	1	-	-	-	2
Ceutí	5	-	1	-	2	-	1	-	-	-	-	1
Cieza	40	4	8	4	5	5	6	-	-	-	-	8
Fortuna	11	2	2	2	2	1	-	-	-	-	1	1
Fuente Álamo	17	-	2	5	4	3	1	1	-	-	-	1
Jumilla	26	2	3	7	4	4	2	-	-	-	1	3
Librilla	3	-	-	-	1	-	1	1	-	-	-	-
Lorca	77	6	23	12	11	10	2	3	3	-	-	7
Lorquí	2	-	-	-	1	-	-	-	-	-	1	-
Mazarrón	29	1	8	7	6	4	1	1	-	-	-	1
Molina de Segura	36	6	8	8	3	3	1	1	-	1	-	5
Moratalla	4	-	1	1	1	-	-	-	-	-	-	1
Mula	12	-	1	4	1	2	1	2	-	-	-	1
Murcia	421	19	69	76	75	56	35	16	11	2	2	60
Ojós	-	-	-	-	-	-	-	-	-	-	-	1
Pliego	-	-	-	-	-	-	-	-	-	-	-	1
Puerto Lumbreras	14	1	5	5	1	-	-	-	-	-	-	2
Ricote	-	-	-	-	-	-	-	-	-	-	-	1
San Javier	23	-	5	5	5	5	2	1	-	-	-	-
San Pedro del Pinatar	29	2	1	5	8	4	3	-	1	-	-	5
Santomera	6	-	-	5	1	-	-	-	-	-	-	-
Torre Pacheco	26	3	4	9	6	-	-	1	-	-	-	3
Torres de Cótillas (Las)	22	2	5	4	4	1	3	-	1	-	-	2
Totana	22	4	3	6	2	1	1	1	-	-	-	4
Ulea	-	-	-	-	-	-	-	-	-	-	-	1
Unión (La)	24	3	6	4	3	3	1	-	-	-	-	4
Villanueva del Río Segura	1	-	-	-	-	-	-	1	-	-	-	-
Yecla	21	1	6	4	5	-	2	1	-	-	-	2



10. NACIDOS VIVOS SEGÚN PROFESIÓN DE LA MADRE. (*)

	TOTAL	1	2	3	4	5	6	7	8	9	10	11	12
REGIÓN DE MURCIA	12.980	1.306	60	1.308	532	732	296	857	2	115	6.631	8	1.133
Abanilla	63	2	-	5	2	-	1	4	-	-	48	-	1
Abarán	131	8	-	10	4	3	1	14	-	-	84	-	7
Águilas	318	20	1	24	9	13	100	24	-	3	118	-	6
Albudeite	15	-	-	-	-	1	-	-	-	-	14	-	-
Alcantarilla	386	23	-	47	26	27	-	23	1	1	198	-	40
Alcázares (Los)	92	3	-	7	4	1	2	2	-	-	71	-	2
Aledo	13	1	-	1	-	-	-	2	-	-	6	-	3
Alguazas	85	3	-	7	2	2	1	9	-	1	53	-	7
Alhama de Murcia	178	13	1	14	5	7	-	10	-	-	115	-	13
Archena	161	20	-	11	6	14	1	8	-	1	99	-	1
Beniel	85	5	3	5	1	3	-	19	-	-	46	-	3
Blanca	59	1	-	2	-	3	1	5	-	1	38	-	8
Bullas	133	6	-	13	3	3	1	31	-	3	72	-	1
Calasparra	104	8	-	5	3	5	-	40	-	-	41	-	2
Campos del Río	27	-	-	-	-	1	-	2	-	-	23	-	1
Caravaca de la Cruz	262	20	3	19	13	11	-	29	-	3	150	1	13
Cartagena	1.913	233	9	204	70	131	11	36	1	19	976	3	220
Cehegín	173	6	1	10	9	9	3	15	-	3	93	1	23
Ceutí	93	5	-	13	1	4	-	19	-	-	48	-	3
Cieza	362	26	-	20	17	27	22	24	-	2	169	1	54
Fortuna	75	1	-	3	-	-	-	1	-	-	69	-	1
Fuente Álamo	139	8	3	7	2	6	2	4	-	-	107	-	-
Jumilla	227	11	-	19	6	6	4	3	-	3	152	-	23
Librilla	43	2	-	2	3	1	1	3	-	-	31	-	-
Lorca	803	63	4	53	36	52	55	65	-	5	445	-	25
Lorquí	60	4	-	2	3	-	-	5	-	-	46	-	-
Mazarrón	190	8	1	16	6	7	26	19	-	2	97	-	8
Molina de Segura	482	46	2	51	21	16	-	47	-	5	275	1	18
Moratalla	79	5	-	4	2	5	-	-	-	2	61	-	-
Mula	158	6	1	7	4	4	1	23	-	1	98	1	12
Murcia	4.157	612	21	571	200	274	8	218	-	50	1.692	-	511
Ojós	5	-	-	-	-	-	-	-	-	-	5	-	-
Pliego	39	3	-	-	-	2	-	5	-	-	29	-	-
Puerto Lumbreras	101	4	-	6	2	5	14	2	-	-	68	-	-
Ricote	7	1	-	-	-	-	-	-	-	-	5	-	1
San Javier	195	17	1	18	7	15	7	15	-	2	88	-	25
San Pedro del Pinatar	233	17	1	20	10	12	3	5	-	2	148	-	15
Santomera	131	9	1	19	7	12	1	19	-	1	56	-	6
Torre Pacheco	277	14	2	21	8	9	18	20	-	-	170	-	15
Torres de Cotillas (Las)	190	14	3	14	10	15	-	18	-	1	112	-	3
Totana	202	10	2	9	5	9	11	13	-	3	108	-	32
Ulea	4	-	-	-	-	1	-	1	-	-	2	-	-
Unión (La)	181	14	-	6	5	6	1	-	-	-	138	-	11
Villanueva del Río Segura	9	2	-	-	-	-	-	-	-	-	6	-	1
Yecla	340	32	-	43	20	10	-	55	-	1	161	-	18

(*) En la cabecera aparecen los códigos de profesión. Ver en las notas metodológicas a qué profesiones corresponden.



11. NACIDOS VIVOS SEGÚN PROFESIÓN DEL PADRE. (*)

	TOTAL	1	2	3	4	5	6	7	8	9	10	11	12
REGIÓN DE MURCIA	12.980	1.294	388	1.362	1.173	700	1.167	5.554	277	22	1	47	995
Abanilla	63	1	-	1	5	5	9	40	1	-	-	-	1
Abarán	131	6	3	16	8	7	29	50	-	-	-	1	11
Águilas	318	18	3	23	16	21	141	80	2	-	-	2	12
Albudeite	15	-	-	1	-	-	-	14	-	-	-	-	-
Alcantarilla	386	24	8	53	48	23	4	181	14	-	-	3	28
Alcázares (Los)	92	2	2	11	9	7	14	35	1	-	-	1	10
Aledo	13	-	1	1	-	-	1	7	1	-	-	-	2
Alguazas	85	5	-	8	6	4	5	49	-	-	-	-	8
Alhama de Murcia	178	11	6	12	5	9	23	100	-	1	-	-	11
Archena	161	14	2	22	9	7	13	86	2	-	-	2	4
Beniel	85	7	1	5	8	2	8	50	1	-	-	1	2
Blanca	59	4	2	1	4	3	10	28	-	-	-	1	6
Bullas	133	6	4	8	6	3	6	95	1	-	-	1	3
Calasparra	104	1	2	8	10	7	26	45	1	-	-	-	4
Campos del Río	27	-	-	1	-	1	-	23	2	-	-	-	-
Caravaca de la Cruz	262	25	12	21	25	15	30	115	-	1	-	1	17
Cartagena	1.913	229	47	185	154	148	112	700	165	4	-	10	159
Cehegín	173	9	6	10	5	4	23	95	1	1	1	-	18
Ceutí	93	6	4	12	8	4	4	52	-	-	-	-	3
Cieza	362	34	4	22	32	15	68	149	3	-	-	-	35
Fortuna	75	4	-	1	2	-	-	67	-	-	-	-	1
Fuente Álamo	139	6	8	5	11	6	28	70	1	-	-	-	4
Jumilla	227	11	6	10	13	5	24	133	1	-	-	-	24
Librilla	43	2	-	7	1	2	9	20	2	-	-	-	-
Lorca	803	61	27	69	70	40	130	352	7	3	-	5	39
Lorquí	60	1	1	5	6	3	2	40	-	-	-	-	2
Mazarrón	190	5	3	16	9	10	59	78	3	-	-	-	7
Molina de Segura	482	43	10	60	52	22	12	252	4	1	-	3	23
Moratalla	79	3	4	5	3	4	14	43	-	1	-	1	1
Mula	158	6	4	14	10	4	23	88	-	-	-	2	7
Murcia	4.157	638	140	597	503	233	93	1.469	34	10	-	10	430
Ojós	5	1	1	-	-	-	-	2	-	-	-	-	1
Pliego	39	3	1	2	1	3	13	14	1	-	-	-	1
Puerto Lumbreras	101	4	2	4	11	3	22	50	1	-	-	1	3
Ricote	7	-	-	1	-	-	3	2	-	-	-	-	1
San Javier	195	18	14	14	8	8	29	69	12	-	-	-	23
San Pedro del Pinatar	233	11	11	22	15	19	33	98	5	-	-	-	19
Santomera	131	11	5	20	8	3	16	66	-	-	-	-	2
Torre Pacheco	277	10	10	20	17	10	69	131	2	-	-	-	8
Torres de Cotillas (Las)	190	14	9	11	23	10	5	107	2	-	-	-	9
Totana	202	10	6	10	11	11	30	96	1	-	-	-	27
Ulea	4	-	-	-	-	-	2	2	-	-	-	-	-
Unión (La)	181	13	4	9	15	15	15	90	4	-	-	2	14
Villanueva del Río Segura	9	1	-	1	1	-	2	3	-	-	-	-	1
Yecla	340	16	15	38	25	4	8	218	2	-	-	-	14

(*) En la cabecera aparecen los códigos de profesión. Ver en las notas metodológicas a qué profesiones corresponden.

12. NACIMIENTOS SEGÚN TIPO Y SEXO DEL NACIDO.

	TOTAL	NAC. VIVOS QUE HAN VIVIDO MÁS DE 24 HORAS			NAC. VIVOS QUE HAN VIVIDO MENOS DE 24 HORAS			NACIDOS MUERTOS		
		TOTAL	Hombres	Mujeres	TOTAL	Hombres	Mujeres	TOTAL	Hombres	Mujeres
REGIÓN DE MURCIA	13.039	12.952	6.648	6.304	28	13	15	59	30	29
Abanilla	63	63	31	32	-	-	-	-	-	-
Abarán	132	130	80	50	1	1	-	1	-	1
Águilas	322	317	162	155	1	1	-	4	1	3
Albudeite	17	15	9	6	-	-	-	2	1	1
Alcantarilla	387	386	192	194	-	-	-	1	1	-
Alcázares (Los)	92	92	46	46	-	-	-	-	-	-
Aledo	13	13	7	6	-	-	-	-	-	-
Alguazas	86	85	46	39	-	-	-	1	-	1
Alhama de Murcia	178	178	95	83	-	-	-	-	-	-
Archena	163	161	82	79	-	-	-	2	1	1
Beniel	85	85	47	38	-	-	-	-	-	-
Blanca	59	59	33	26	-	-	-	-	-	-
Bullas	133	133	60	73	-	-	-	-	-	-
Calasparra	104	104	54	50	-	-	-	-	-	-
Campos del Río	29	27	16	11	-	-	-	2	1	1
Caravaca de la Cruz	263	261	134	127	1	-	1	1	-	1
Cartagena	1.915	1.910	992	918	3	1	2	2	1	1
Cehegín	174	173	82	91	-	-	-	1	1	-
Ceutí	94	92	49	43	1	-	1	1	-	1
Cieza	364	362	183	179	-	-	-	2	1	1
Fortuna	77	75	39	36	-	-	-	2	-	2
Fuente Álamo	139	139	72	67	-	-	-	-	-	-
Jumilla	228	226	126	100	1	1	-	1	1	-
Librilla	43	43	21	22	-	-	-	-	-	-
Lorca	807	802	405	397	1	-	1	4	2	2
Lorquí	60	60	27	33	-	-	-	-	-	-
Mazarrón	191	189	98	91	1	1	-	1	-	1
Molina de Segura	483	478	242	236	4	2	2	1	1	-
Moratalla	79	78	38	40	1	1	-	-	-	-
Mula	158	158	76	82	-	-	-	-	-	-
Murcia	4.173	4.149	2.077	2.072	8	3	5	16	11	5
Ojós	5	5	3	2	-	-	-	-	-	-
Pliego	39	39	21	18	-	-	-	-	-	-
Puerto Lumbreras	101	101	53	48	-	-	-	-	-	-
Ricote	7	7	4	3	-	-	-	-	-	-
San Javier	198	195	105	90	-	-	-	3	2	1
San Pedro del Pinatar	234	233	128	105	-	-	-	1	-	1
Santomera	132	131	70	61	-	-	-	1	1	-
Torre Pacheco	278	277	153	124	-	-	-	1	-	1
Torres de Cotillas (Las)	193	188	91	97	2	-	2	3	2	1
Totana	205	200	119	81	2	2	-	3	1	2
Ulea	4	4	2	2	-	-	-	-	-	-
Unión (La)	182	181	95	86	-	-	-	1	1	-
Villanueva del Río Segura	9	9	4	5	-	-	-	-	-	-
Yecla	341	339	179	160	1	-	1	1	-	1



13. PARTOS SEGÚN LA MULTIPLICIDAD DEL PARTO Y EL SEXO DE LOS NACIDOS.

	TOTAL	SENCILLOS		DOBLES			TRIPLES			
		Hombres	Mujeres	2 Hombres	2 Mujeres	1 Hombre 1 Mujer	3 Hombres	2 Homb. 1 Mujer	1 Homb. 2 Mujeres	3 Mujeres
REGIÓN DE MURCIA	12.850	6.481	6.188	76	50	48	1	-	5	-
Abanilla	63	31	32	-	-	-	-	-	-	-
Abarán	131	79	51	1	-	-	-	-	-	-
Águilas	320	161	157	1	-	1	-	-	-	-
Albudeite	16	8	7	1	-	-	-	-	-	-
Alcantarilla	383	187	192	3	1	-	-	-	-	-
Alcázares (Los)	91	45	45	-	-	1	-	-	-	-
Aledo	13	7	6	-	-	-	-	-	-	-
Alguazas	84	43	39	1	-	1	-	-	-	-
Alhama de Murcia	174	90	80	2	1	1	-	-	-	-
Archena	159	75	80	4	-	-	-	-	-	-
Beniel	85	47	38	-	-	-	-	-	-	-
Blanca	59	33	26	-	-	-	-	-	-	-
Bullas	131	56	73	2	-	-	-	-	-	-
Calasparra	102	53	47	-	1	1	-	-	-	-
Campos del Río	27	16	9	-	1	1	-	-	-	-
Caravaca de la Cruz	259	131	124	1	2	1	-	-	-	-
Cartagena	1.883	963	889	10	10	10	-	-	1	-
Cehegín	172	81	89	-	-	2	-	-	-	-
Ceutí	93	49	43	-	1	-	-	-	-	-
Cieza	360	176	180	4	-	-	-	-	-	-
Fortuna	76	38	37	-	-	1	-	-	-	-
Fuente Álamo	137	69	66	1	-	1	-	-	-	-
Jumilla	226	125	99	1	-	1	-	-	-	-
Librilla	41	19	20	1	1	-	-	-	-	-
Lorca	797	397	391	3	2	3	-	-	1	-
Lorquí	59	27	31	-	1	-	-	-	-	-
Mazarrón	190	99	90	-	1	-	-	-	-	-
Molina de Segura	474	237	229	3	3	1	-	-	1	-
Moratalla	79	39	40	-	-	-	-	-	-	-
Mula	156	74	80	1	1	-	-	-	-	-
Murcia	4.106	2.016	2.027	28	19	13	1	-	1	-
Ojós	5	3	2	-	-	-	-	-	-	-
Pliego	38	19	18	1	-	-	-	-	-	-
Puerto Lumbreras	99	50	47	1	-	1	-	-	-	-
Ricote	7	4	3	-	-	-	-	-	-	-
San Javier	198	107	91	-	-	-	-	-	-	-
San Pedro del Pinatar	233	126	106	1	-	-	-	-	-	-
Santomera	131	70	60	-	-	1	-	-	-	-
Torre Pacheco	271	144	120	2	-	5	-	-	-	-
Torres de Cotillas (Las)	190	90	97	1	1	1	-	-	-	-
Totana	203	120	81	1	1	-	-	-	-	-
Ulea	4	2	2	-	-	-	-	-	-	-
Unión (La)	182	96	86	-	-	-	-	-	-	-
Villanueva del Río Segura	9	4	5	-	-	-	-	-	-	-
Yecla	334	175	153	1	3	1	-	-	1	-

Nota: Hay un parto cuadrúple con 2 hombres y 2 mujeres en el municipio de Murcia.

14. PARTOS SEGUN LA MULTIPLICIDAD DEL PARTO Y EL TIPO DE NACIDO.

	TOTAL	SENCILLOS		DOBLES			TRIPLES			
		Vivos	Muertos	2 Vivos	2 Muertos	1 Vivo 1 Muerto	3 Vivos	2 Vivos 1 Muerto	1 Vivo 2 Muertos	3 Muertos
REGIÓN DE MURCIA	12.850	12.610	59	174	-	-	6	-	-	-
Abanilla	63	63	-	-	-	-	-	-	-	-
Abarán	131	129	1	1	-	-	-	-	-	-
Águilas	320	314	4	2	-	-	-	-	-	-
Albudeite	16	13	2	1	-	-	-	-	-	-
Alcantarilla	383	378	1	4	-	-	-	-	-	-
Alcázares (Los)	91	90	-	1	-	-	-	-	-	-
Aledo	13	13	-	-	-	-	-	-	-	-
Alguazas	84	81	1	2	-	-	-	-	-	-
Alhama de Murcia	174	170	-	4	-	-	-	-	-	-
Archena	159	153	2	4	-	-	-	-	-	-
Beniel	85	85	-	-	-	-	-	-	-	-
Blanca	59	59	-	-	-	-	-	-	-	-
Bullas	131	129	-	2	-	-	-	-	-	-
Calasparra	102	100	-	2	-	-	-	-	-	-
Campos del Río	27	23	2	2	-	-	-	-	-	-
Caravaca de la Cruz	259	254	1	4	-	-	-	-	-	-
Cartagena	1.883	1.850	2	30	-	-	1	-	-	-
Cehegín	172	169	1	2	-	-	-	-	-	-
Ceutí	93	91	1	1	-	-	-	-	-	-
Cieza	360	354	2	4	-	-	-	-	-	-
Fortuna	76	73	2	1	-	-	-	-	-	-
Fuente Álamo	137	135	-	2	-	-	-	-	-	-
Jumilla	226	223	1	2	-	-	-	-	-	-
Librilla	41	39	-	2	-	-	-	-	-	-
Lorca	797	784	4	8	-	-	1	-	-	-
Lorquí	59	58	-	1	-	-	-	-	-	-
Mazarrón	190	188	1	1	-	-	-	-	-	-
Molina de Segura	474	465	1	7	-	-	1	-	-	-
Moratalla	79	79	-	-	-	-	-	-	-	-
Mula	156	154	-	2	-	-	-	-	-	-
Murcia	4.106	4.027	16	60	-	-	2	-	-	-
Ojós	5	5	-	-	-	-	-	-	-	-
Pliego	38	37	-	1	-	-	-	-	-	-
Puerto Lumbreras	99	97	-	2	-	-	-	-	-	-
Ricote	7	7	-	-	-	-	-	-	-	-
San Javier	198	195	3	-	-	-	-	-	-	-
San Pedro del Pinatar	233	231	1	1	-	-	-	-	-	-
Santomera	131	129	1	1	-	-	-	-	-	-
Torre Pacheco	271	263	1	7	-	-	-	-	-	-
Torres de Cotillas (Las)	190	184	3	3	-	-	-	-	-	-
Totana	203	198	3	2	-	-	-	-	-	-
Ulea	4	4	-	-	-	-	-	-	-	-
Unión (La)	182	181	1	-	-	-	-	-	-	-
Villanueva del Río Segura	9	9	-	-	-	-	-	-	-	-
Yecla	334	327	1	5	-	-	1	-	-	-

Nota: Hay un parto cuadrúple con todos nacidos vivos en el municipio de Murcia.



15. PARTOS SEGÚN LA NORMALIDAD Y LA MADURIDAD.

	TOTAL	NORMAL			DISTÓCICO		
		TOTAL	A término	Prematuro	TOTAL	A término	Prematuro
REGIÓN DE MURCIA	12.850	11.801	11.083	718	1.049	876	173
Abanilla	63	63	62	1	-	-	-
Abarán	131	113	103	10	18	14	4
Águilas	320	304	291	13	16	12	4
Albudeite	16	15	15	-	1	1	-
Alcantarilla	383	349	327	22	34	32	2
Alcázares (Los)	91	90	87	3	1	1	-
Aledo	13	13	13	-	-	-	-
Alguazas	84	73	64	9	11	9	2
Alhama de Murcia	174	165	158	7	9	6	3
Archena	159	131	124	7	28	25	3
Beniel	85	84	84	-	1	-	1
Blanca	59	56	51	5	3	1	2
Bullas	131	129	120	9	2	1	1
Calasparra	102	92	90	2	10	10	-
Campos del Río	27	27	27	-	-	-	-
Caravaca de la Cruz	259	243	215	28	16	15	1
Cartagena	1.883	1.681	1.591	90	202	162	40
Cehegín	172	163	160	3	9	7	2
Ceutí	93	81	76	5	12	11	1
Cieza	360	338	313	25	22	16	6
Fortuna	76	75	72	3	1	1	-
Fuente Álamo	137	136	134	2	1	1	-
Jumilla	226	211	198	13	15	12	3
Librilla	41	39	37	2	2	2	-
Lorca	797	744	693	51	53	43	10
Lorquí	59	54	52	2	5	3	2
Mazarrón	190	165	159	6	25	21	4
Molina de Segura	474	398	377	21	76	64	12
Moratalla	79	77	74	3	2	1	1
Mula	156	145	138	7	11	11	-
Murcia	4.106	3.786	3.527	259	320	269	51
Ojós	5	5	5	-	-	-	-
Pliego	38	38	37	1	-	-	-
Puerto Lumbreras	99	84	81	3	15	14	1
Ricote	7	7	7	-	-	-	-
San Javier	198	169	158	11	29	28	1
San Pedro del Pinatar	233	222	214	8	11	11	-
Santomera	131	118	112	6	13	13	-
Torre Pacheco	271	249	234	15	22	15	7
Torres de Cótillas (Las)	190	183	171	12	7	4	3
Totana	203	182	162	20	21	19	2
Ulea	4	4	3	1	-	-	-
Unión (La)	182	174	165	9	8	7	1
Villanueva del Río Segura ..	9	8	7	1	1	-	1
Yecla	334	318	295	23	16	14	2

NACIMIENTOS. DATOS REGIONALES. RESULTADOS DETALLADOS

1. NACIDOS VIVOS RELACIONADOS CON LA REGIÓN DE MURCIA SEGÚN LUGAR DE INSCRIPCIÓN Y LUGAR DE RESIDENCIA.

LUGAR DE INSCRIPCIÓN	TOTAL	LUGAR DE RESIDENCIA		
		Región de Murcia	Otra C. Autónoma	Extranjero
TOTAL	13.113	12.980	122	11
REGIÓN DE MURCIA	13.037	12.904	122	11
Mismo municipio de residencia .	12.391	12.391	-	-
Otro municipio	646	513	122	11
OTRA COMUNIDAD AUTÓNOMA	76	76	-	-



2.1. NACIDOS VIVOS SEGÚN EDAD DE LA MADRE Y ORDEN DEL NACIMIENTO, POR ESTADO CIVIL DE LA MADRE. TOTAL.

	TOTAL	Primero	Segundo	Tercero	Cuarto	Quinto	Sexto y más
TOTAL	12.980	5.697	5.002	1.554	439	153	135
Menos de 15 años	8	6	2	-	-	-	-
15 años	26	25	1	-	-	-	-
16 años	61	59	2	-	-	-	-
17 años	110	102	7	1	-	-	-
18 años	170	151	19	-	-	-	-
19 años	240	205	31	4	-	-	-
20 años	258	192	59	6	1	-	-
21 años	289	207	72	8	2	-	-
22 años	288	188	86	10	3	1	-
23 años	361	225	115	11	9	1	-
24 años	450	282	132	30	5	-	1
25 años	541	318	175	40	6	2	-
26 años	736	442	229	49	10	6	-
27 años	864	488	296	58	16	6	-
28 años	997	561	333	74	18	7	4
29 años	1.106	549	444	90	15	5	3
30 años	1.136	472	529	101	18	11	5
31 años	1.081	341	566	128	31	8	7
32 años	920	255	486	134	26	12	7
33 años	777	210	385	132	31	7	12
34 años	645	130	331	116	35	23	10
35 años	502	95	225	133	28	10	11
36 años	436	68	189	126	31	11	11
37 años	328	43	121	103	33	16	12
38 años	215	28	60	71	44	5	7
39 años	167	19	45	49	34	8	12
40 años	114	16	31	35	18	6	8
41 años	73	6	19	26	9	4	9
42 años	38	4	7	9	9	1	8
43 años	14	1	2	4	4	2	1
44 años	18	7	2	4	2	-	3
45 años	6	2	-	1	-	-	3
46 años	4	-	-	1	1	1	1
47 años	-	-	-	-	-	-	-
48 años	-	-	-	-	-	-	-
49 años	-	-	-	-	-	-	-
50 y más años	1	-	1	-	-	-	-
EDAD MEDIA	29,23	26,89	30,13	32,55	33,87	33,64	36,22

2.2. NACIDOS VIVOS SEGÚN EDAD DE LA MADRE Y ORDEN DEL NACIMIENTO, POR ESTADO CIVIL DE LA MADRE. MADRE CASADA.

	TOTAL	Primero	Segundo	Tercero	Cuarto	Quinto	Sexto y más
TOTAL	11.598	4.883	4.652	1.427	383	133	120
Menos de 15 años	-	-	-	-	-	-	-
15 años	4	4	-	-	-	-	-
16 años	16	16	-	-	-	-	-
17 años	52	47	5	-	-	-	-
18 años	88	76	12	-	-	-	-
19 años	143	124	17	2	-	-	-
20 años	165	121	41	2	1	-	-
21 años	207	147	55	4	1	-	-
22 años	222	142	69	9	2	-	-
23 años	291	190	93	4	3	1	-
24 años	381	244	111	22	4	-	-
25 años	482	292	154	31	4	1	-
26 años	695	419	220	46	9	1	-
27 años	820	465	282	52	15	6	-
28 años	938	526	314	72	17	7	2
29 años	1.051	524	426	82	12	4	3
30 años	1.075	448	504	94	14	11	4
31 años	1.021	319	544	122	23	7	6
32 años	867	240	462	124	25	10	6
33 años	731	188	368	126	30	7	12
34 años	602	112	316	109	32	23	10
35 años	464	86	211	121	27	9	10
36 años	401	55	178	120	29	10	9
37 años	301	30	118	99	30	15	9
38 años	190	21	56	67	36	4	6
39 años	147	16	42	44	28	5	12
40 años	102	13	26	32	18	5	8
41 años	69	5	16	26	9	4	9
42 años	34	4	7	8	8	-	7
43 años	12	-	2	4	3	2	1
44 años	17	7	2	4	2	-	2
45 años	6	2	-	1	-	-	3
46 años	3	-	-	-	1	1	1
47 años	-	-	-	-	-	-	-
48 años	-	-	-	-	-	-	-
49 años	-	-	-	-	-	-	-
50 y más años	1	-	1	-	-	-	-
EDAD MEDIA	29,65	27,48	30,32	32,75	34,13	33,84	36,46



2.3. NACIDOS VIVOS SEGÚN EDAD DE LA MADRE Y ORDEN DEL NACIMIENTO, POR ESTADO CIVIL DE LA MADRE. MADRE NO CASADA.

	TOTAL	Primero	Segundo	Tercero	Cuarto	Quinto	Sexto y más
TOTAL	1.382	814	350	127	56	20	15
Menos de 15 años	8	6	2	-	-	-	-
15 años	22	21	1	-	-	-	-
16 años	45	43	2	-	-	-	-
17 años	58	55	2	1	-	-	-
18 años	82	75	7	-	-	-	-
19 años	97	81	14	2	-	-	-
20 años	93	71	18	4	-	-	-
21 años	82	60	17	4	1	-	-
22 años	66	46	17	1	1	1	-
23 años	70	35	22	7	6	-	-
24 años	69	38	21	8	1	-	1
25 años	59	26	21	9	2	1	-
26 años	41	23	9	3	1	5	-
27 años	44	23	14	6	1	-	-
28 años	59	35	19	2	1	-	2
29 años	55	25	18	8	3	1	-
30 años	61	24	25	7	4	-	1
31 años	60	22	22	6	8	1	1
32 años	53	15	24	10	1	2	1
33 años	46	22	17	6	1	-	-
34 años	43	18	15	7	3	-	-
35 años	38	9	14	12	1	1	1
36 años	35	13	11	6	2	1	2
37 años	27	13	3	4	3	1	3
38 años	25	7	4	4	8	1	1
39 años	20	3	3	5	6	3	-
40 años	12	3	5	3	-	1	-
41 años	4	1	3	-	-	-	-
42 años	4	-	-	1	1	1	1
43 años	2	1	-	-	1	-	-
44 años	1	-	-	-	-	-	1
45 años	-	-	-	-	-	-	-
46 años	1	-	-	1	-	-	-
47 años	-	-	-	-	-	-	-
48 años	-	-	-	-	-	-	-
49 años	-	-	-	-	-	-	-
50 y más años	-	-	-	-	-	-	-
EDAD MEDIA	25,63	23,30	27,58	30,22	32,13	32,30	34,33

3. NACIDOS VIVOS SEGÚN AÑO DE NACIMIENTO Y EDAD DE LA MADRE, Y ORDEN DEL NACIMIENTO. (Continúa)

	TOTAL	Primero	Segundo	Tercero	Cuarto	Quinto	Sexto y más
TOTAL	12.980	5.697	5.002	1.554	439	153	135
1982 y Menos de 15 años .	8	6	2	-	-	-	-
posteriores 15 años	7	6	1	-	-	-	-
1981 15 años	19	19	-	-	-	-	-
16 años	20	18	2	-	-	-	-
1980 16 años	41	41	-	-	-	-	-
17 años	44	43	1	-	-	-	-
1979 17 años	66	59	6	1	-	-	-
18 años	82	76	6	-	-	-	-
1978 18 años	88	75	13	-	-	-	-
19 años	124	107	14	3	-	-	-
1977 19 años	116	98	17	1	-	-	-
20 años	125	98	24	3	-	-	-
1976 20 años	133	94	35	3	1	-	-
21 años	129	97	28	3	1	-	-
1975 21 años	160	110	44	5	1	-	-
22 años	138	84	45	6	2	1	-
1974 22 años	150	104	41	4	1	-	-
23 años	181	113	58	7	3	-	-
1973 23 años	180	112	57	4	6	1	-
24 años	222	137	68	15	2	-	-
1972 24 años	228	145	64	15	3	-	1
25 años	243	149	73	16	3	2	-
1971 25 años	298	169	102	24	3	-	-
26 años	350	221	97	24	5	3	-
1970 26 años	386	221	132	25	5	3	-
27 años	398	238	126	25	6	3	-
1969 27 años	466	250	170	33	10	3	-
28 años	455	243	170	27	8	4	3
1968 28 años	542	318	163	47	10	3	1
29 años	546	288	204	44	5	3	2
1967 29 años	560	261	240	46	10	2	1
30 años	578	250	268	46	9	5	-
1966 30 años	558	222	261	55	9	6	5
31 años	556	180	279	70	19	5	3
1965 31 años	525	161	287	58	12	3	4
32 años	489	146	250	72	13	5	3
1964 32 años	431	109	236	62	13	7	4
33 años	390	111	189	61	20	3	6
1963 33 años	387	99	196	71	11	4	6
34 años	347	72	180	58	17	14	6
1962 34 años	298	58	151	58	18	9	4
35 años	266	48	123	69	14	5	7
1961 35 años	236	47	102	64	14	5	4
36 años	235	41	102	62	20	5	5



3. NACIDOS VIVOS SEGÚN AÑO DE NACIMIENTO Y EDAD DE LA MADRE, Y ORDEN DEL NACIMIENTO. (Conclusión)

		TOTAL	Primero	Segundo	Tercero	Cuarto	Quinto	Sexto y más
1960	36 años	201	27	87	64	11	6	6
	37 años	182	25	67	56	16	7	11
1959	37 años	146	18	54	47	17	9	1
	38 años	122	18	32	43	22	4	3
1958	38 años	93	10	28	28	22	1	4
	39 años	89	10	21	30	21	3	4
1957	39 años	78	9	24	19	13	5	8
	40 años	73	8	21	23	14	3	4
1956	40 años	41	8	10	12	4	3	4
	41 años	38	5	9	14	3	-	7
1955	41 años	35	1	10	12	6	4	2
	42 años	19	3	2	7	4	-	3
1954	42 años	19	1	5	2	5	1	5
	43 años	8	-	2	3	2	1	-
1953	43 años	6	1	-	1	2	1	1
	44 años	8	3	1	2	-	-	2
1952	44 años	10	4	1	2	2	-	1
	45 años	4	1	-	1	-	-	2
1951	45 años	2	1	-	-	-	-	1
	46 años	4	-	-	1	1	1	1
1950	46 años	-	-	-	-	-	-	-
	47 años	-	-	-	-	-	-	-
1949	47 años	-	-	-	-	-	-	-
	48 años	-	-	-	-	-	-	-
1948	48 años	-	-	-	-	-	-	-
	49 años	-	-	-	-	-	-	-
1947 y anteriores	49 años	-	-	-	-	-	-	-
	50 y más años	1	-	1	-	-	-	-

4. EDAD MEDIA SEGÚN ORDEN DEL NACIMIENTO Y ESTADO CIVIL DE LA MADRE.

	TOTAL	Casada	No Casada
TOTAL	29,23	29,65	25,63
Primero	26,89	27,48	23,30
Segundo	30,13	30,32	27,58
Tercero	32,55	32,75	30,22
Cuarto	33,87	34,13	32,13
Quinto	33,64	33,84	32,30
Sexto y más	36,22	36,46	34,33

5. NACIDOS VIVOS SEGÚN EDAD DE LA MADRE E INTERVALO INTERGENÉSICO.

EDAD DE LA MADRE	TOTAL	Menos de 1 año	1 año	2 años	3 años	4 años	5 años	6 años	7 años	8 años	9 años	De 10 y más años
TOTAL	7.086	52	835	971	972	1.051	913	643	459	302	238	650
Menos de 15 años . . .	-	-	-	-	-	-	-	-	-	-	-	-
De 15 a 19 años . . .	57	5	30	12	8	2	-	-	-	-	-	-
De 20 a 24 años . . .	542	10	138	114	84	94	56	29	11	4	2	-
De 25 a 29 años . . .	1.807	14	246	272	297	301	239	173	120	55	41	49
De 30 a 34 años . . .	3.086	17	293	427	433	507	481	293	217	138	101	179
De 35 a 39 años . . .	1.368	5	118	128	137	138	127	127	91	92	77	328
De 40 a 44 años . . .	217	1	10	18	13	9	10	18	19	13	16	90
De 45 a 49 años . . .	8	-	-	-	-	-	-	3	1	-	1	3
De 50 y más años . .	1	-	-	-	-	-	-	-	-	-	-	1

G.1. Distribución de los nacidos vivos según intervalo intergenésico.

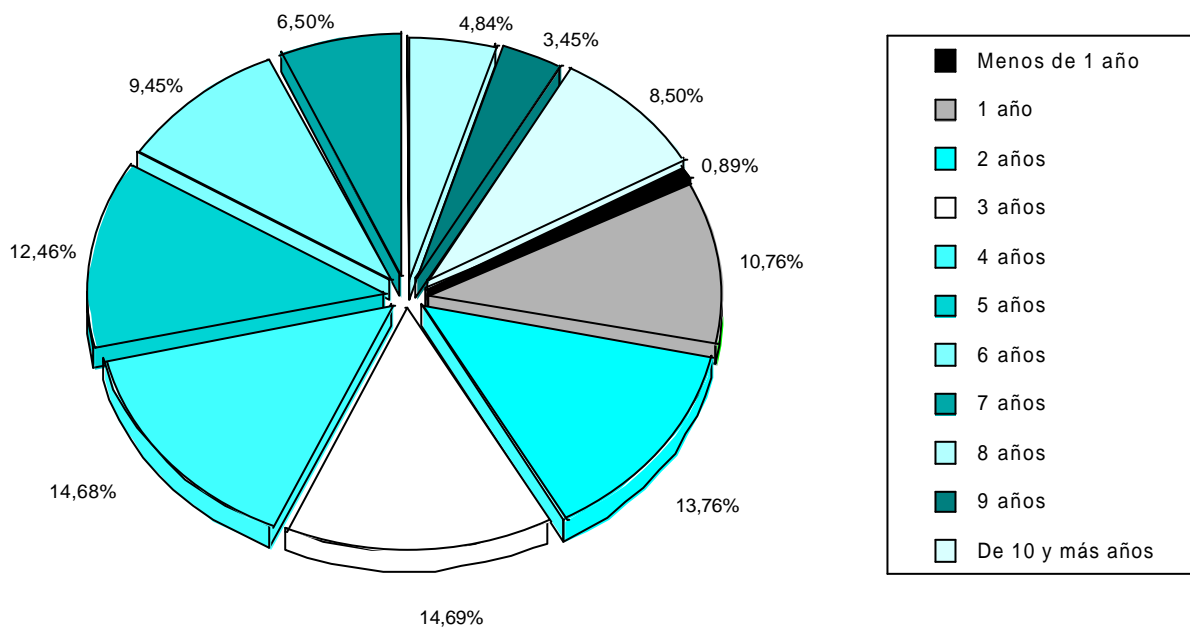

6. NACIDOS VIVOS SEGÚN INTERVALO INTERGENÉSICO Y ORDEN DEL NACIMIENTO.

	TOTAL	Segundo	Tercero	Cuarto	Quinto	Sexto y más
TOTAL	7.086	4.824	1.539	435	153	135
Menos de 1 año	52	32	13	4	-	3
1 año	835	516	190	63	28	38
2 años	971	653	185	66	35	32
3 años	972	733	153	40	26	20
4 años	1.051	837	145	48	14	7
5 años	913	693	168	27	18	7
6 años	643	469	133	25	8	8
7 años	459	307	114	30	3	5
8 años	302	175	101	22	1	3
9 años	238	129	74	24	7	4
De 10 y más años	650	280	263	86	13	8

7.1. NACIDOS VIVOS SEGÚN PROFESIÓN Y EDAD DE LA MADRE, POR ESTADO CIVIL DE LA MADRE. TOTAL.

	TOTAL	Menos de 15 años	De 15 a 19 años	De 20 a 24 años	De 25 a 29 años	De 30 a 34 años	De 35 a 39 años	De 40 a 44 años	De 45 a 49 años	De 50 y más años	EDAD MEDIA
TOTAL	12.980	8	607	1.646	4.244	4.559	1.648	257	10	1	29,23
Profesionales y técnicos	1.306	-	-	22	297	686	262	38	1	-	32,02
Personal directivo	60	-	-	2	21	23	12	2	-	-	30,87
Personal administrativo	1.308	-	3	61	465	562	201	16	-	-	30,58
Comerciantes y vendedoras	532	-	9	46	203	200	62	12	-	-	29,74
Personal de servicios	732	-	10	67	258	276	99	21	-	1	30,08
Trabajadoras de agricultura, ganadería, caza y pesca	296	-	21	63	108	74	24	6	-	-	27,60
Trabajadoras de la produc. conductoras, peones no agr.	857	-	22	95	353	287	90	10	-	-	29,04
Profesionales de las fuerzas armadas	2	-	-	1	1	-	-	-	-	-	25,50
Estudiantes	115	1	47	34	25	8	-	-	-	-	21,74
Personas dedicadas a las labores del hogar	6.631	4	391	1.050	2.160	2.115	770	133	8	-	28,69
Jubiladas, pensionistas y rentistas	8	-	-	2	3	3	-	-	-	-	27,50
No clasificadas y no consta	1.133	3	104	203	350	325	128	19	1	-	28,03

7.2. NACIDOS VIVOS SEGÚN PROFESIÓN Y EDAD DE LA MADRE, POR ESTADO CIVIL DE LA MADRE. MADRE CASADA.

	TOTAL	Menos de 15 años	De 15 a 19 años	De 20 a 24 años	De 25 a 29 años	De 30 a 34 años	De 35 a 39 años	De 40 a 44 años	De 45 a 49 años	De 50 y más años	EDAD MEDIA
TOTAL	11.598	-	303	1.266	3.986	4.296	1.503	234	9	1	29,65
Profesionales y técnicos	1.253	-	-	19	290	659	248	36	1	-	32,00
Personal directivo	56	-	-	2	18	22	12	2	-	-	31,05
Personal administrativo	1.252	-	-	52	456	538	190	16	-	-	30,62
Comerciantes y vendedoras . .	491	-	6	36	196	185	58	10	-	-	29,88
Personal de servicios	648	-	3	53	240	251	84	16	-	1	30,18
Trabajadoras de agricultura, ganadería, caza y pesca . . .	243	-	11	44	97	65	21	5	-	-	28,20
Trabajadoras de la produc. conductoras, peones no agr.	806	-	17	82	343	271	84	9	-	-	29,13
Profesionales de las fuerzas armadas	1	-	-	-	1	-	-	-	-	-	27,00
Estudiantes	75	-	21	22	24	8	-	-	-	-	23,27
Personas dedicadas a las labores del hogar	5.881	-	211	824	2.009	2.005	700	125	7	-	29,17
Jubiladas, pensionistas y rentistas	3	-	-	1	1	1	-	-	-	-	27,67
No clasificadas y no consta . .	889	-	34	131	311	291	106	15	1	-	29,01

7.3. NACIDOS VIVOS SEGÚN PROFESIÓN Y EDAD DE LA MADRE, POR ESTADO CIVIL DE LA MADRE. MADRE NO CASADA.

	TOTAL	Menos de 15 años	De 15 a 19 años	De 20 a 24 años	De 25 a 29 años	De 30 a 34 años	De 35 a 39 años	De 40 a 44 años	De 45 a 49 años	De 50 y más años	EDAD MEDIA
TOTAL	1.382	8	304	380	258	263	145	23	1	-	25,63
Profesionales y técnicos	53	-	-	3	7	27	14	2	-	-	32,43
Personal directivo	4	-	-	-	3	1	-	-	-	-	28,25
Personal administrativo	56	-	3	9	9	24	11	-	-	-	29,75
Comerciantes y vendedoras . .	41	-	3	10	7	15	4	2	-	-	28,10
Personal de servicios	84	-	7	14	18	25	15	5	-	-	29,30
Trabajadoras de agricultura, ganadería, caza y pesca . . .	53	-	10	19	11	9	3	1	-	-	24,85
Trabajadoras de la produc. conductoras, peones no agr.	51	-	5	13	10	16	6	1	-	-	27,69
Profesionales de las fuerzas armadas	1	-	-	1	-	-	-	-	-	-	24,00
Estudiantes	40	1	26	12	1	-	-	-	-	-	18,88
Personas dedicadas a las labores del hogar	750	4	180	226	151	110	70	8	1	-	24,93
Jubiladas, pensionistas y rentistas	5	-	-	1	2	2	-	-	-	-	27,40
No clasificadas y no consta . .	244	3	70	72	39	34	22	4	-	-	24,45



8.1. NACIDOS VIVOS SEGÚN EDAD DEL PADRE Y DE LA MADRE, POR ESTADO CIVIL DE LA MADRE. TOTAL.

EDAD DEL PADRE	TOTAL	Menos de 15 años	De 15 a 19 años	De 20 a 24 años	De 25 a 29 años	De 30 a 34 años	De 35 a 39 años	De 40 a 44 años	De 45 a 49 años	De 50 y más años
TOTAL.....	12.980	8	607	1.646	4.244	4.559	1.648	257	10	1
Menos de 15 años	-	-	-	-	-	-	-	-	-	-
De 15 a 19 años	166	4	132	29	-	1	-	-	-	-
De 20 a 24 años	976	2	312	546	94	16	6	-	-	-
De 25 a 29 años	2.948	-	81	721	1.739	358	45	4	-	-
De 30 a 34 años	5.061	-	14	231	2.009	2.560	235	12	-	-
De 35 a 39 años	2.587	-	3	40	305	1.352	840	47	-	-
De 40 a 44 años	780	-	2	12	56	189	408	110	3	-
De 45 a 49 años	212	-	-	6	12	44	80	65	5	-
De 50 a 54 años	54	-	-	4	4	13	17	13	2	1
De 55 a 59 años	13	-	-	1	2	4	1	5	-	-
De 60 y más años	8	-	-	3	-	2	3	-	-	-
No consta	175	2	63	53	23	20	13	1	-	-

8.2. NACIDOS VIVOS SEGÚN EDAD DEL PADRE Y DE LA MADRE, POR ESTADO CIVIL DE LA MADRE. MADRE CASADA.

EDAD DEL PADRE	TOTAL	Menos de 15 años	De 15 a 19 años	De 20 a 24 años	De 25 a 29 años	De 30 a 34 años	De 35 a 39 años	De 40 a 44 años	De 45 a 49 años	De 50 y más años
TOTAL.....	11.598	-	303	1.266	3.986	4.296	1.503	234	9	1
Menos de 15 años	-	-	-	-	-	-	-	-	-	-
De 15 a 19 años	68	-	54	13	-	1	-	-	-	-
De 20 a 24 años	694	-	188	423	74	7	2	-	-	-
De 25 a 29 años	2.664	-	46	603	1.654	327	31	3	-	-
De 30 a 34 años	4.824	-	11	187	1.943	2.460	214	9	-	-
De 35 a 39 años	2.438	-	2	29	266	1.297	801	43	-	-
De 40 a 44 años	694	-	2	8	39	159	379	105	2	-
De 45 a 49 años	175	-	-	1	7	37	65	60	5	-
De 50 a 54 años	31	-	-	1	2	6	10	9	2	1
De 55 a 59 años	8	-	-	-	1	2	-	5	-	-
De 60 y más años	2	-	-	1	-	-	1	-	-	-

8.3. NACIDOS VIVOS SEGÚN EDAD DEL PADRE Y DE LA MADRE, POR ESTADO CIVIL DE LA MADRE. MADRE NO CASADA.

EDAD DEL PADRE	TOTAL	Menos de 15 años	De 15 a 19 años	De 20 a 24 años	De 25 a 29 años	De 30 a 34 años	De 35 a 39 años	De 40 a 44 años	De 45 a 49 años	De 50 y más años
TOTAL	1.382	8	304	380	258	263	145	23	1	-
Menos de 15 años	-	-	-	-	-	-	-	-	-	-
De 15 a 19 años	98	4	78	16	-	-	-	-	-	-
De 20 a 24 años	282	2	124	123	20	9	4	-	-	-
De 25 a 29 años	284	-	35	118	85	31	14	1	-	-
De 30 a 34 años	237	-	3	44	66	100	21	3	-	-
De 35 a 39 años	149	-	1	11	39	55	39	4	-	-
De 40 a 44 años	86	-	-	4	17	30	29	5	1	-
De 45 a 49 años	37	-	-	5	5	7	15	5	-	-
De 50 a 54 años	23	-	-	3	2	7	7	4	-	-
De 55 a 59 años	5	-	-	1	1	2	1	-	-	-
De 60 y más años	6	-	-	2	-	2	2	-	-	-
No consta	175	2	63	53	23	20	13	1	-	-

9.1. NACIDOS VIVOS SEGÚN PROFESIÓN Y EDAD DEL PADRE, POR ESTADO CIVIL DE LA MADRE. TOTAL. (Continúa)

	TOTAL	Menos de 15 años	De 15 a 19 años	De 20 a 24 años	De 25 a 29 años	De 30 a 34 años
TOTAL	12.980	-	166	976	2.948	5.061
Profesionales y técnicos	1.294	-	-	9	139	575
Personal directivo	388	-	1	8	75	171
Personal administrativo	1.362	-	2	26	229	646
Comerciantes y vendedoras	1.173	-	5	68	270	501
Personal de servicios	700	-	6	68	182	272
Trabajadoras de agricultura, ganadería, caza y pesca	1.167	-	36	164	280	378
Trabajadoras de la produc. conduct., peones no agrarlos	5.554	-	69	480	1.489	2.139
Profesionales de las fuerzas armadas	277	-	4	24	65	104
Estudiantes	22	-	3	12	4	1
Personas dedicadas a las labores del hogar	1	-	-	-	-	-
Jubiladas, pensionistas y rentistas ..	47	-	1	-	5	18
No clasificadas y no consta	995	-	39	117	210	256



9.1. NACIDOS VIVOS SEGÚN PROFESIÓN Y EDAD DEL PADRE, POR ESTADO CIVIL DE LA MADRE. TOTAL. (Conclusión)

	De 35 a 39 años	De 40 a 44 años	De 45 a 49 años	De 50 a 54 años	De 55 a 59 años	De 60 y más años	No consta
TOTAL	2.587	780	212	54	13	8	175
Profesionales y técnicos	412	116	38	5	-	-	-
Personal directivo	93	26	10	4	-	-	-
Personal administrativo	333	97	23	2	4	-	-
Comerciantes y vendedoras	237	61	19	10	1	1	-
Personal de servicios	121	36	9	5	1	-	-
Trabajadoras de agricultura, gana- dería, caza y pesca	204	79	21	3	1	1	-
Trabajadoras de la produc. conduct., peones no agrarlos	986	290	73	20	4	4	-
Profesionales de las fuerzas armadas	58	20	1	1	-	-	-
Estudiantes	1	1	-	-	-	-	-
Personas dedicadas a las labores del hogar	1	-	-	-	-	-	-
Jubiladas, pensionistas y rentistas ..	12	7	3	-	-	1	-
No clasificadas y no consta	129	47	15	4	2	1	175

9.2. NACIDOS VIVOS SEGÚN PROFESIÓN Y EDAD DEL PADRE, POR ESTADO CIVIL DE LA MADRE. MADRE CASADA. (Continúa)

	TOTAL	Menos de 15 años	De 15 a 19 años	De 20 a 24 años	De 25 a 29 años	De 30 a 34 años
TOTAL	11.598	-	68	694	2.664	4.824
Profesionales y técnicos	1.244	-	-	7	134	561
Personal directivo	367	-	1	7	71	163
Personal administrativo	1.326	-	2	25	220	635
Comerciantes y vendedoras	1.079	-	3	49	248	478
Personal de servicios	605	-	2	50	159	247
Trabajadoras de agricultura, gana- dería, caza y pesca	959	-	9	103	231	339
Trabajadoras de la produc. conduct., peones no agrarlos	5.079	-	39	363	1.368	2.049
Profesionales de las fuerzas armadas	259	-	1	21	62	101
Estudiantes	13	-	-	7	3	1
Personas dedicadas a las labores del hogar	1	-	-	-	-	-
Jubiladas, pensionistas y rentistas ..	42	-	1	-	3	18
No clasificadas y no consta	624	-	10	62	165	232

9.2. NACIDOS VIVOS SEGÚN PROFESIÓN Y EDAD DEL PADRE, POR ESTADO CIVIL DE LA MADRE. MADRE CASADA. (Conclusión)

	De 35 a 39 años	De 40 a 44 años	De 45 a 49 años	De 50 a 54 años	De 55 a 59 años	De 60 y más años	No consta
TOTAL	2.438	694	175	31	8	2	-
Profesionales y técnicos	401	104	35	2	-	-	-
Personal directivo	89	23	9	4	-	-	-
Personal administrativo	326	92	21	1	4	-	-
Comerciantes y vendedoras	225	56	14	6	-	-	-
Personal de servicios	106	32	6	2	1	-	-
Trabajadoras de agricultura, gana- dería, caza y pesca	188	69	17	3	-	-	-
Trabajadoras de la produc. conduc- t., peones no agrarios	925	259	60	12	3	1	-
Profesionales de las fuerzas armadas	56	17	1	-	-	-	-
Estudiantes	1	1	-	-	-	-	-
Personas dedicadas a las labores del hogar	1	-	-	-	-	-	-
Jubiladas, pensionistas y rentistas ..	11	6	2	-	-	1	-
No clasificadas y no consta	109	35	10	1	-	-	-

9.3. NACIDOS VIVOS SEGÚN PROFESIÓN Y EDAD DEL PADRE, POR ESTADO CIVIL DE LA MADRE. MADRE NO CASADA. (Continúa)

	TOTAL	Menos de 15 años	De 15 a 19 años	De 20 a 24 años	De 25 a 29 años	De 30 a 34 años
TOTAL	1.382	-	98	282	284	237
Profesionales y técnicos	50	-	-	2	5	14
Personal directivo	21	-	-	1	4	8
Personal administrativo	36	-	-	1	9	11
Comerciantes y vendedoras	94	-	2	19	22	23
Personal de servicios	95	-	4	18	23	25
Trabajadoras de agricultura, gana- dería, caza y pesca	208	-	27	61	49	39
Trabajadoras de la produc. conduct., peones no agrarios	475	-	30	117	121	90
Profesionales de las fuerzas armadas	18	-	3	3	3	3
Estudiantes	9	-	3	5	1	-
Personas dedicadas a las labores del hogar	-	-	-	-	-	-
Jubiladas, pensionistas y rentistas ..	5	-	-	-	2	-
No clasificadas y no consta	371	-	29	55	45	24



9.3. NACIDOS VIVOS SEGÚN PROFESIÓN Y EDAD DEL PADRE, POR ESTADO CIVIL DE LA MADRE. MADRE NO CASADA. (Conclusión)

	De 35 a 39 años	De 40 a 44 años	De 45 a 49 años	De 50 a 54 años	De 55 a 59 años	De 60 y más años	No consta
TOTAL	149	86	37	23	5	6	175
Profesionales y técnicos	11	12	3	3	-	-	-
Personal directivo	4	3	1	-	-	-	-
Personal administrativo	7	5	2	1	-	-	-
Comerciantes y vendedoras	12	5	5	4	1	1	-
Personal de servicios	15	4	3	3	-	-	-
Trabajadoras de agricultura, gana- dería, caza y pesca	16	10	4	-	1	1	-
Trabajadoras de la produc. conduct., peones no agrarios	61	31	13	8	1	3	-
Profesionales de las fuerzas armadas	2	3	-	1	-	-	-
Estudiantes	-	-	-	-	-	-	-
Personas dedicadas a las labores del hogar	-	-	-	-	-	-	-
Jubiladas, pensionistas y rentistas ..	1	1	1	-	-	-	-
No clasificadas y no consta	20	12	5	3	2	1	175

10. NACIDOS VIVOS DENTRO DEL MATRIMONIO SEGÚN EDAD DE LA MADRE, DURACIÓN DEL MATRIMONIO Y ORDEN DEL NACIMIENTO. (Continúa)

	TOTAL	Primero	Segundo	Tercero	Cuarto	Quinto	Sexto y más
TOTAL	11.598	4.883	4.652	1.427	383	133	120
Menor de 15 años	-	-	-	-	-	-	-
Menos de 1 año	-	-	-	-	-	-	-
De 1 a 4 años	-	-	-	-	-	-	-
De 5 y más años	-	-	-	-	-	-	-
De 15 a 19 años	303	267	34	2	-	-	-
Menos de 1 año	243	231	12	-	-	-	-
De 1 a 4 años	59	35	22	2	-	-	-
De 5 y más años	1	1	-	-	-	-	-
De 20 a 24 años	1.266	844	369	41	11	1	-
Menos de 1 año	439	422	15	2	-	-	-
De 1 a 4 años	656	400	234	18	4	-	-
De 5 a 9 años	171	22	120	21	7	1	-
De 10 y más años	-	-	-	-	-	-	-

NACIMIENTOS. PRINCIPALES RESULTADOS DETALLADOS

10. NACIDOS VIVOS DENTRO DEL MATRIMONIO SEGÚN EDAD DE LA MADRE, DURACIÓN DEL MATRIMONIO Y ORDEN DEL NACIMIENTO. (Conclusión)

	TOTAL	Primero	Segundo	Tercero	Cuarto	Quinto	Sexto y más
De 25 a 29 años	3.986	2.226	1.396	283	57	19	5
Menos de 1 año	346	317	26	3	-	-	-
De 1 a 4 años	2.168	1.667	437	58	6	-	-
De 5 a 9 años	1.324	238	866	169	35	14	2
De 10 a 14 años	146	4	67	51	16	5	3
De 15 a 19 años	2	-	-	2	-	-	-
De 20 y más años	-	-	-	-	-	-	-
De 30 a 34 años	4.296	1.307	2.194	575	124	58	38
Menos de 1 año	183	154	19	8	2	-	-
De 1 a 4 años	1.269	850	369	47	3	-	-
De 5 a 9 años	2.079	259	1.507	251	39	14	9
De 10 a 14 años	659	40	281	242	52	31	13
De 15 a 19 años	105	4	18	27	28	12	16
De 20 a 24 años	1	-	-	-	-	1	-
De 25 y más años	-	-	-	-	-	-	-
De 35 a 39 años	1.503	208	605	451	150	43	46
Menos de 1 año	52	42	7	3	-	-	-
De 1 a 4 años	231	90	119	16	5	-	1
De 5 a 9 años	411	41	276	75	10	6	3
De 10 a 14 años	458	30	164	200	43	11	10
De 15 a 19 años	302	5	39	141	78	20	19
De 20 a 24 años	49	-	-	16	14	6	13
De 25 y más años	-	-	-	-	-	-	-
De 40 a 44 años	234	29	53	74	40	11	27
Menos de 1 año	5	2	-	3	-	-	-
De 1 a 4 años	27	15	11	1	-	-	-
De 5 a 9 años	26	2	15	6	1	-	2
De 10 a 14 años	45	3	11	20	8	1	2
De 15 a 19 años	75	4	13	30	14	5	9
De 20 a 24 años	51	3	3	13	16	5	11
De 25 y más años	5	-	-	1	1	-	3
De 45 a 49 años	9	2	-	1	1	1	4
Menos de 1 año	-	-	-	-	-	-	-
De 1 a 4 años	-	-	-	-	-	-	-
De 5 a 9 años	1	1	-	-	-	-	-
De 10 a 14 años	1	-	-	1	-	-	-
De 15 a 19 años	2	1	-	-	-	-	1
De 20 a 24 años	4	-	-	-	1	1	2
De 25 y más años	1	-	-	-	-	-	1
De 50 y más años	1	-	1	-	-	-	-
Menos de 1 año	-	-	-	-	-	-	-
De 1 a 4 años	-	-	-	-	-	-	-
De 5 a 9 años	1	-	1	-	-	-	-
De 10 a 14 años	-	-	-	-	-	-	-
De 15 a 19 años	-	-	-	-	-	-	-
De 20 a 24 años	-	-	-	-	-	-	-
De 25 y más años	-	-	-	-	-	-	-



11. NACIDOS VIVOS DENTRO DEL MATRIMONIO SEGÚN INTERVALO PROTOGENÉSICO Y EDAD DE LA MADRE.

	TOTAL	Menos de 15 años	De 15 a 19 años	De 20 a 24 años	De 25 a 29 años	De 30 a 34 años	De 35 a 39 años	De 40 a 44 años	De 45 a 49 años	De 50 y más años
TOTAL	5.062	-	273	852	2.305	1.362	235	33	2	-
Menos de 1 año	1.190	-	237	422	329	156	44	2	-	-
7 meses	803	-	222	328	161	71	21	-	-	-
8 meses	52	-	4	8	24	13	2	1	-	-
9 meses	118	-	4	23	51	31	8	1	-	-
10 meses	107	-	7	34	44	17	5	-	-	-
11 meses	110	-	-	29	49	24	8	-	-	-
1 año	1.133	-	27	206	567	285	42	6	-	-
2 años	972	-	2	119	555	260	32	4	-	-
3 años	648	-	6	62	385	171	17	7	-	-
4 años	388	-	-	21	208	152	7	-	-	-
De 5 a 9 años	616	-	1	22	257	286	45	4	1	-
De 10 y más años	115	-	-	-	4	52	48	10	1	-
INTERVALO MEDIO(Meses) .	33,62		7,13	17,46	33,24	43,58	60,22	89,96	140,21	

G.2. Distribución de los nacidos vivos dentro del matrimonio según intervalo protogenésico.

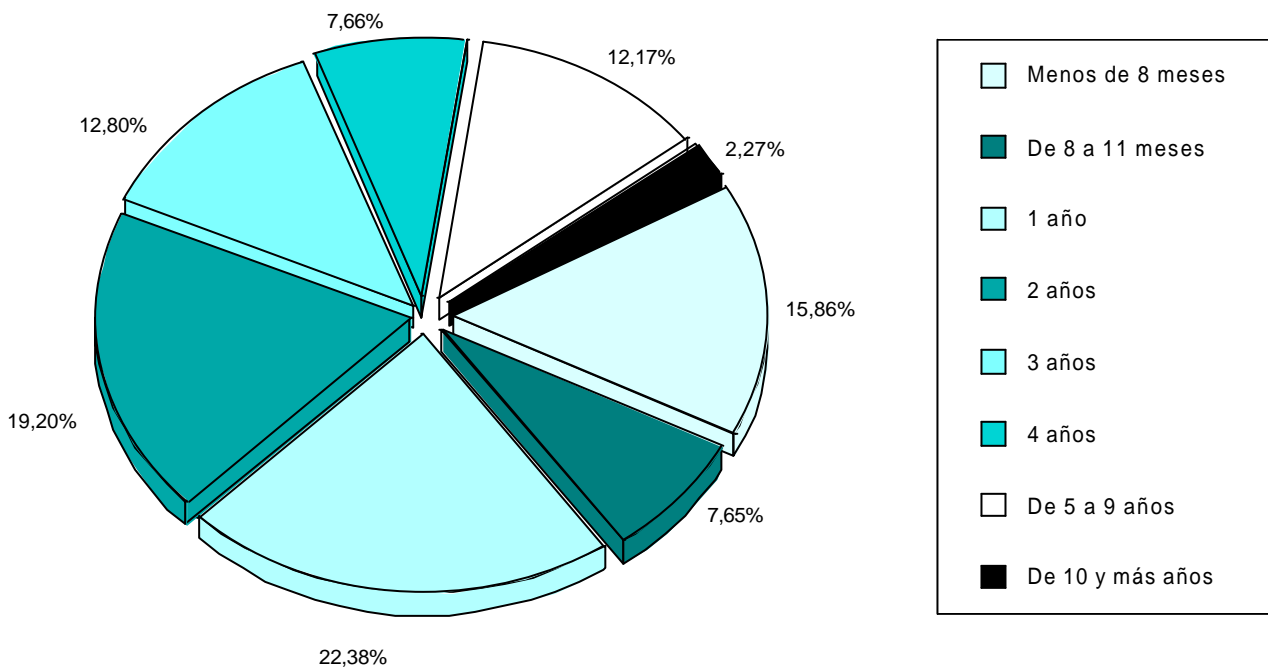

NACIMIENTOS. PRINCIPALES RESULTADOS DETALLADOS

12. NACIDOS VIVOS SEGÚN NACIONALIDAD DEL PADRE Y DE LA MADRE. (Continúa)

NACIONALIDAD DEL PADRE	TOTAL	EUROPA							ÁFRICA			
		TOTAL	España	Francia	Italia	R. Unido	Alemania	Otros	TOTAL	Argelia	Marruecos	Otros
TOTAL	12.980	12.801	12.730	35	2	10	9	15	114	9	99	6
EUROPA	12.643	12.595	12.526	33	2	10	9	15	20	2	18	-
España	12.590	12.544	12.486	29	2	9	7	11	20	2	18	-
Francia	17	16	12	4	-	-	-	-	-	-	-	-
Italia	8	7	7	-	-	-	-	-	-	-	-	-
Reino Unido	12	12	11	-	-	1	-	-	-	-	-	-
Alemania	4	4	3	-	-	-	1	-	-	-	-	-
Otros	12	12	7	-	-	-	1	4	-	-	-	-
ÁFRICA	123	30	29	1	-	-	-	-	93	7	81	5
Argelia	15	8	8	-	-	-	-	-	7	7	-	-
Marruecos	100	20	19	1	-	-	-	-	80	-	80	-
Otros	8	2	2	-	-	-	-	-	6	-	1	5
AMÉRICA	21	4	4	-	-	-	-	-	-	-	-	-
Ecuador	7	-	-	-	-	-	-	-	-	-	-	-
Rep. Dominicana	-	-	-	-	-	-	-	-	-	-	-	-
Argentina	2	-	-	-	-	-	-	-	-	-	-	-
Chile	1	-	-	-	-	-	-	-	-	-	-	-
Colombia	2	-	-	-	-	-	-	-	-	-	-	-
Otros	9	4	4	-	-	-	-	-	-	-	-	-
ASIA	18	1	1	-	-	-	-	-	-	-	-	-
China	17	-	-	-	-	-	-	-	-	-	-	-
Otros	1	1	1	-	-	-	-	-	-	-	-	-
OCEANÍA	-	-	-	-	-	-	-	-	-	-	-	-
NO CONSTA	175	171	170	1	-	-	-	-	1	-	-	1

12. NACIDOS VIVOS SEGÚN NACIONALIDAD DEL PADRE Y DE LA MADRE. (Conclusión)

NACIONALIDAD DEL PADRE	AMÉRICA							ASIA			OCEANÍA
	Total	Ecuador	R. Dominicana	Argentina	Chile	Colombia	Otros	Total	China	Otros	
TOTAL	43	10	3	10	2	3	15	22	19	3	-
EUROPA	24	1	2	8	-	2	11	4	1	3	-
España	22	1	2	7	-	2	10	4	1	3	-
Francia	1	-	-	-	-	-	1	-	-	-	-
Italia	1	-	-	1	-	-	-	-	-	-	-
Reino Unido	-	-	-	-	-	-	-	-	-	-	-
Alemania	-	-	-	-	-	-	-	-	-	-	-
Otros	-	-	-	-	-	-	-	-	-	-	-
ÁFRICA	-	-	-	-	-	-	-	-	-	-	-
Argelia	-	-	-	-	-	-	-	-	-	-	-
Marruecos	-	-	-	-	-	-	-	-	-	-	-
Otros	-	-	-	-	-	-	-	-	-	-	-
AMÉRICA	17	8	-	2	2	1	4	-	-	-	-
Ecuador	7	7	-	-	-	-	-	-	-	-	-
Rep. Dominicana	-	-	-	-	-	-	-	-	-	-	-
Argentina	2	-	-	2	-	-	-	-	-	-	-
Chile	1	-	-	-	1	-	-	-	-	-	-
Colombia	2	1	-	-	-	1	-	-	-	-	-
Otros	5	-	-	-	1	-	4	-	-	-	-
ASIA	-	-	-	-	-	-	-	17	17	-	-
China	-	-	-	-	-	-	-	17	17	-	-
Otros	-	-	-	-	-	-	-	-	-	-	-
OCEANÍA	-	-	-	-	-	-	-	-	-	-	-
NO CONSTA	2	1	1	-	-	-	-	1	1	-	-



13. NACIDOS VIVOS SEGÚN NACIONALIDAD DE LA MADRE Y ORDEN DEL NACIMIENTO.

	TOTAL	Primero	Segundo	Tercero	Cuarto	Quinto	Sexto y más
TOTAL	12.980	5.697	5.002	1.554	439	153	135
EUROPA	12.801	5.605	4.950	1.534	433	148	131
España	12.730	5.572	4.920	1.528	432	147	131
Francia	35	15	16	2	1	1	-
Italia	2	2	-	-	-	-	-
Reino Unido	10	3	5	2	-	-	-
Alemania	9	6	2	1	-	-	-
Otros	15	7	7	1	-	-	-
ÁFRICA	114	64	27	12	4	4	3
Argelia	9	4	3	2	-	-	-
Marruecos	99	55	23	10	4	4	3
Otros	6	5	1	-	-	-	-
AMÉRICA	43	18	17	4	2	1	1
Ecuador	10	4	2	2	1	1	-
República Dominicana	3	2	1	-	-	-	-
Argentina	10	5	2	2	1	-	-
Chile	2	-	2	-	-	-	-
Colombia	3	-	3	-	-	-	-
Otros	15	7	7	-	-	-	1
ASIA	22	10	8	4	-	-	-
China	19	9	6	4	-	-	-
Otros	3	1	2	-	-	-	-
OCEANÍA	-	-	-	-	-	-	-

14. NACIDOS VIVOS SEGÚN NACIONALIDAD DEL PADRE Y ORDEN DEL NACIMIENTO.

	TOTAL	Primero	Segundo	Tercero	Cuarto	Quinto	Sexto y más
TOTAL	12.980	5.697	5.002	1.554	439	153	135
EUROPA	12.643	5.474	4.935	1.526	433	146	129
España	12.590	5.451	4.908	1.523	433	146	129
Francia	17	5	11	1	-	-	-
Italia	8	4	3	1	-	-	-
Reino Unido	12	6	6	-	-	-	-
Alemania	4	2	2	-	-	-	-
Otros	12	6	5	1	-	-	-
ÁFRICA	123	69	32	11	3	4	4
Argelia	15	7	5	3	-	-	-
Marruecos	100	56	26	8	3	4	3
Otros	8	6	1	-	-	-	1
AMÉRICA	21	8	8	2	1	1	1
Ecuador	7	4	-	1	1	1	-
República Dominicana	-	-	-	-	-	-	-
Argentina	2	1	1	-	-	-	-
Chile	1	-	1	-	-	-	-
Colombia	2	-	1	1	-	-	-
Otros	9	3	5	-	-	-	1
ASIA	18	10	4	4	-	-	-
China	17	9	4	4	-	-	-
Otros	1	1	-	-	-	-	-
OCEANÍA	-	-	-	-	-	-	-
NO CONSTA	175	136	23	11	2	2	1

NACIMIENTOS. PRINCIPALES RESULTADOS DETALLADOS

15. NACIMIENTOS SEGÚN EDAD DE LA MADRE Y TIPO DE NACIDO.

	TOTAL	Nac. que han vivido más de 24 horas	Nac. que han vivido menos de 24 horas	Nacidos muertos
TOTAL	13.039	12.952	28	59
Menos de 15 años	8	8	-	-
De 15 a 19 años	610	606	1	3
De 20 a 24 años	1.652	1.641	5	6
De 25 a 29 años	4.261	4.237	7	17
De 30 a 34 años	4.579	4.549	10	20
De 35 a 39 años	1.655	1.644	4	7
De 40 a 44 años	263	256	1	6
De 45 a 49 años	10	10	-	-
De 50 y más años	1	1	-	-

16. PARTOS SEGÚN EDAD DE LA MADRE, NORMALIDAD Y MATURIDAD.

	TOTAL	NORMAL			DISTÓCICO		
		TOTAL	A término	Prematuro	TOTAL	A término	Prematuro
TOTAL	12.850	11.801	11.083	718	1.049	876	173
Menos de 15 años	7	7	7	-	-	-	-
De 15 a 19 años	606	573	520	53	33	24	9
De 20 a 24 años	1.645	1.533	1.428	105	112	93	19
De 25 a 29 años	4.201	3.833	3.602	231	368	322	46
De 30 a 34 años	4.503	4.117	3.899	218	386	322	64
De 35 a 39 años	1.622	1.499	1.408	91	123	97	26
De 40 a 44 años	255	228	208	20	27	18	9
De 45 a 49 años	10	10	10	-	-	-	-
De 50 y más años	1	1	1	-	-	-	-





Matrimonios





1. EVOLUCIÓN DE LOS MATRIMONIOS SEGÚN MUNICIPIO DE CELEBRACIÓN. 1986-1997

	1986	1991	1992	1993	1994	1995	1996	1997
REGIÓN DE MURCIA	6.448	6.623	6.445	5.962	6.017	6.120	6.075	6.347
Abanilla	40	40	38	34	29	36	32	37
Abarán	83	61	73	70	71	70	72	72
Aguilas	139	160	142	134	131	140	116	131
Albudeite	11	13	12	8	13	11	10	8
Alcantarilla	188	195	182	199	192	216	217	197
Alcázares (Los)	-	32	29	39	63	43	37	36
Aledo	6	5	6	6	6	6	11	6
Alguazas	31	47	52	44	41	37	42	38
Alhama de Murcia	69	73	70	82	91	85	72	85
Archena	104	84	102	77	80	80	98	90
Beniel	40	31	41	38	49	40	36	41
Blanca	30	27	32	26	25	50	33	35
Bullas	72	79	65	54	65	60	52	62
Calasparra	53	86	78	70	67	63	65	62
Campos del Río	8	11	17	13	17	12	11	11
Caravaca de la Cruz	138	139	120	123	108	127	107	118
Cartagena	1.057	1.050	1.003	916	930	931	948	967
Cehegín	99	87	100	91	87	89	92	77
Ceutí	54	43	39	34	35	58	46	38
Cieza	188	184	223	180	175	179	195	200
Fortuna	41	36	43	47	42	43	34	49
Fuente Álamo	50	47	46	53	50	40	45	49
Jumilla	110	140	121	97	112	110	118	104
Librilla	9	40	15	20	30	30	22	24
Lorca	402	418	396	374	380	414	385	409
Lorquí	36	38	29	30	26	24	27	35
Mazarrón	94	58	74	68	67	68	68	86
Molina de Segura	239	231	223	218	192	188	176	256
Moratalla	77	56	41	46	57	45	51	51
Mula	96	82	100	84	72	81	69	87
Murcia	2.070	2.200	2.070	1.864	1.857	1.885	1.936	2.029
Ojós	3	3	5	4	2	2	3	2
Pliego	34	19	28	22	23	21	21	25
Puerto Lumbreras	57	41	39	56	42	47	40	53
Ricote	6	9	8	14	6	13	12	16
San Javier	77	91	98	65	74	79	94	79
San Pedro del Pinatar	54	81	73	70	71	74	64	75
Santomera	39	54	58	56	60	68	51	54
Torre Pacheco	106	93	100	114	112	120	128	91
Torres de Cotillas (Las)	78	74	83	67	79	69	64	84
Totana	114	133	122	114	125	118	104	133
Ulea	12	6	10	10	5	7	2	11
Unión (La)	69	91	81	66	85	77	81	75
Villanueva del Río Segura ...	1	-	10	4	5	5	12	4
Yecla	164	135	148	161	168	159	176	155



MATRIMONIOS. SERIES

2. EVOLUCIÓN DE LOS MATRIMONIOS SEGÚN MUNICIPIO DE FUTURA RESIDENCIA. 1975-1997.
(Continúa)

	1975	1981	1986	1987	1988	1989	1990
REGIÓN DE MURCIA	6.467	5.795	6.435	6.648	6.728	6.840	6.688
Abanilla	35	31	41	24	21	31	32
Abarán	63	56	78	67	94	57	77
Aguilas	166	153	134	152	157	133	152
Albudeite	7	13	6	4	10	6	11
Alcantarilla	193	176	228	169	243	223	196
Alcázares (Los)	19	29	35	39	43
Aledo	9	4	4	4	2	5	5
Alguazas	33	42	40	44	52	36	36
Alhama de Murcia	85	82	73	75	88	72	86
Archena	74	59	118	96	92	102	83
Beniel	24	33	37	34	53	56	43
Blanca	24	35	21	26	28	32	26
Bullas	55	64	65	72	71	62	100
Calasparra	41	33	41	46	45	59	59
Campos del Río	11	11	11	21	15	9	13
Caravaca de la Cruz	117	114	140	149	130	128	136
Cartagena	1.180	959	1.041	1.060	1.079	1.083	1.059
Cehegín	54	74	97	94	72	81	88
Ceutí	25	36	47	49	42	39	54
Cieza	191	166	176	209	198	210	165
Fortuna	32	40	35	46	30	50	54
Fuente Álamo	48	36	58	57	65	62	51
Jumilla	127	127	113	142	139	122	116
Librilla	22	8	11	23	19	17	21
Lorca	481	367	416	424	360	414	425
Lorquí	29	26	29	39	35	37	31
Mazarrón	71	81	87	93	95	121	85
Molina de Segura	197	232	257	277	288	273	263
Moratalla	42	53	62	53	48	45	55
Mula	76	52	110	104	81	97	83
Murcia	2.118	1.890	2.045	2.092	2.164	2.165	2.175
Ojós	3	1	3	3	4	5	1
Pliego	27	14	23	23	19	20	20
Puerto Lumbreras	60	44	51	57	38	52	54
Ricote	7	5	5	22	7	10	10
San Javier	70	67	80	91	110	90	106
San Pedro del Pinatar	75	59	66	70	98	94	92
Santomera	6	38	55	54	55	56
Torre Pacheco	97	111	104	107	114	149	121
Torres de Cotillas (Las)	74	83	87	90	74	101	82
Totana	146	105	99	123	102	117	92
Ulea	4	3	7	2	2	2	3
Unión (La)	82	80	60	78	67	79	73
Villanueva del Río Segura	16	3	2	3	3	2	5
Yecla	176	161	170	150	185	198	150



2. EVOLUCIÓN DE LOS MATRIMONIOS SEGÚN MUNICIPIO DE FUTURA RESIDENCIA. 1975-1997.

(Conclusión)

	1991	1992	1993	1994	1995	1996	1997
REGIÓN DE MURCIA	6.434	6.366	5.830	5.893	6.040	5.927	6.206
Abanilla	36	30	27	26	23	22	25
Abarán	56	72	63	60	68	66	61
Aguilas	167	142	136	116	137	112	124
Albudeite	6	4	5	4	5	5	5
Alcantarilla	221	184	203	194	200	199	205
Alcázares (Los)	42	29	37	37	35	40	39
Aledo	3	5	5	2	4	12	5
Alguazas	41	58	46	44	30	37	32
Alhama de Murcia	91	68	79	96	85	70	85
Archena	61	81	69	63	65	82	86
Beniel	42	31	35	49	38	28	37
Blanca	27	33	23	24	38	28	35
Bullas	63	60	58	64	67	41	67
Calasparra	64	68	61	47	47	50	45
Campos del Río	12	15	15	14	11	11	12
Caravaca de la Cruz	139	116	123	115	131	100	105
Cartagena	1.012	926	845	879	838	883	896
Cehegín	73	94	74	75	75	84	73
Ceutí	42	37	40	23	53	46	43
Cieza	64	200	168	159	163	177	177
Fortuna	40	47	51	52	48	43	56
Fuente Álamo	47	45	51	48	36	43	49
Jumilla	146	122	97	109	104	102	92
Librilla	30	13	23	25	28	21	21
Lorca	379	365	350	335	384	366	386
Lorquí	37	37	31	28	24	35	26
Mazarrón	62	92	71	78	84	78	93
Molina de Segura	285	259	215	212	197	190	278
Moratalla	41	31	37	32	30	38	41
Mula	78	83	71	65	77	58	71
Murcia	2.180	2.128	1.934	1.967	2.072	2.005	2.066
Ojós	1	2	3	2	-	2	2
Pliego	14	19	17	20	13	19	21
Puerto Lumbreras	46	49	50	44	52	43	53
Ricote	6	3	7	4	13	5	8
San Javier	92	89	76	94	84	89	80
San Pedro del Pinatar	80	86	65	78	67	76	90
Santomera	54	67	63	64	84	72	68
Torre Pacheco	106	114	103	128	112	119	97
Torres de Cotillas (Las)	95	97	74	82	71	79	93
Totana	122	117	102	104	109	93	116
Ulea	4	4	6	1	4	2	7
Unión (La)	80	72	59	74	67	62	71
Villanueva del Río Segura	1	9	3	6	7	10	4
Yecla	146	163	159	150	160	184	160



MATRIMONIOS. SERIES

3. EVOLUCIÓN DE LOS MATRIMONIOS RELACIONADOS CON LA REGIÓN DE MURCIA SEGÚN RELACIÓN ENTRE LUGAR DE CELEBRACIÓN, FUTURA RESIDENCIA Y RESIDENCIA ANTERIOR. 1975-1997. (Continúa)

	1975	1981	1986	1987	1988	1989	1990
CELEBRADOS EN LA REGIÓN DE MURCIA . . .	6.957	5.967	6.454	6.699	6.848	6.958	6.738
En el municipio de residencia del esposo	5.283	4.676	5.118	5.280	5.303	5.382	5.211
En el municipio de residencia de la esposa	6.636	5.658	6.062	6.300	6.389	6.479	6.278
En el municipio de futura residencia	5.194	4.732	5.387	5.537	5.483	5.651	5.450
FUTURA RESIDENCIA EN LA REGIÓN DE MURCIA	6.467	5.795	6.435	6.648	6.728	6.840	6.688
En el lugar de residencia del esposo	5.089	5.655	5.810	5.905	5.867	5.818
En el lugar de residencia de la esposa	4.724	5.405	5.586	5.513	5.709	5.545
En el lugar de residencia de ambos	4.349	4.915	5.089	5.035	5.110	5.028
RESIDENCIA ANTERIOR DEL ESPOSO EN LA REGIÓN DE MURCIA	6.686	5.894	6.400	6.652	6.768	6.850	6.720
En el lugar de futura residencia	5.089	5.655	5.810	5.905	5.867	5.818
En el lugar de celebración	4.676	5.118	5.280	5.303	5.382	5.211
En ambos lugares	4.349	4.903	5.027	5.023	5.077	4.947
RESIDENCIA ANTERIOR DE LA ESPOSA EN LA REGIÓN DE MURCIA	6.905	5.946	6.431	6.672	6.817	6.924	6.727
En el lugar de futura residencia	4.724	5.405	5.586	5.513	5.709	5.545
En el lugar de celebración	5.658	6.062	6.300	6.389	6.479	6.278
En ambos lugares	4.590	5.218	5.385	5.299	5.472	5.298



MATRIMONIOS. SERIES

3. EVOLUCIÓN DE LOS MATRIMONIOS RELACIONADOS CON LA REGIÓN DE MURCIA SEGÚN RELACIÓN ENTRE LUGAR DE CELEBRACIÓN, FUTURA RESIDENCIA Y RESIDENCIA ANTERIOR. 1975-1997. (Conclusión)

	1991	1992	1993	1994	1995	1996	1997
CELEBRADOS EN LA REGIÓN DE MURCIA . . .	6.504	6.442	5.941	6.016	6.122	6.075	6.347
En el municipio de residencia del esposo	4.919	4.868	4.447	4.437	4.566	4.585	4.745
En el municipio de residencia de la esposa	6.030	5.959	5.431	5.494	5.601	5.589	5.886
En el municipio de futura residencia	5.183	5.157	4.731	4.746	4.834	4.769	5.008
FUTURA RESIDENCIA EN LA REGIÓN DE MURCIA	6.434	6.372	5.830	5.893	6.040	5.927	6.206
En el lugar de residencia del esposo	5.502	5.392	4.939	4.957	5.094	5.101	5.281
En el lugar de residencia de la esposa	5.275	5.202	4.803	4.871	4.920	4.817	5.090
En el lugar de residencia de ambos	4.730	4.622	4.264	4.280	4.369	4.339	4.518
RESIDENCIA ANTERIOR DEL ESPOSO EN LA REGIÓN DE MURCIA	6.417	6.354	5.812	5.927	6.046	5.969	6.217
En el lugar de futura residencia	5.502	5.392	4.939	4.957	5.094	5.101	5.281
En el lugar de celebración	4.919	4.868	4.447	4.437	4.566	4.585	4.745
En ambos lugares	4.658	4.584	4.188	4.173	4.296	4.308	4.477
RESIDENCIA ANTERIOR DE LA ESPOSA EN LA REGIÓN DE MURCIA	6.439	6.406	5.874	5.974	6.077	5.978	6.269
En el lugar de futura residencia	5.275	5.202	4.803	4.871	4.920	4.817	5.090
En el lugar de celebración	6.030	5.959	5.431	5.494	5.601	5.589	5.886
En ambos lugares	5.044	4.969	4.564	4.596	4.666	4.608	4.871

4. EVOLUCIÓN DE LOS MATRIMONIOS CON FUTURA RESIDENCIA EN LA REGIÓN DE MURCIA SEGÚN FORMA DE CELEBRACIÓN. 1975-1997. (Continúa)

	1975	1981	1986	1987	1988	1989	1990
TOTAL	6.467	5.795	6.435	6.648	6.728	6.840	6.688
Católicos	6.454	5.523	5.659	5.745	5.662	5.821	5.649
Civiles	5	263	754	892	1.044	1.019	1.038
Otra religión	8	9	22	11	22	-	1



4. EVOLUCIÓN DE LOS MATRIMONIOS CON FUTURA RESIDENCIA EN LA REGIÓN DE MURCIA SEGÚN FORMA DE CELEBRACIÓN. 1975-1997. (Conclusión)

	1991	1992	1993	1994	1995	1996	1997
TOTAL	6.434	6.372	5.830	5.893	6.040	5.927	6.206
Católicos	5.383	5.312	4.805	4.894	5.057	4.971	5.143
Civiles	1.051	1.059	1.023	984	975	940	1.044
Otra religión	-	1	2	15	8	16	19

G.1. Evolución de los matrimonios según forma de celebración. 1975-1997

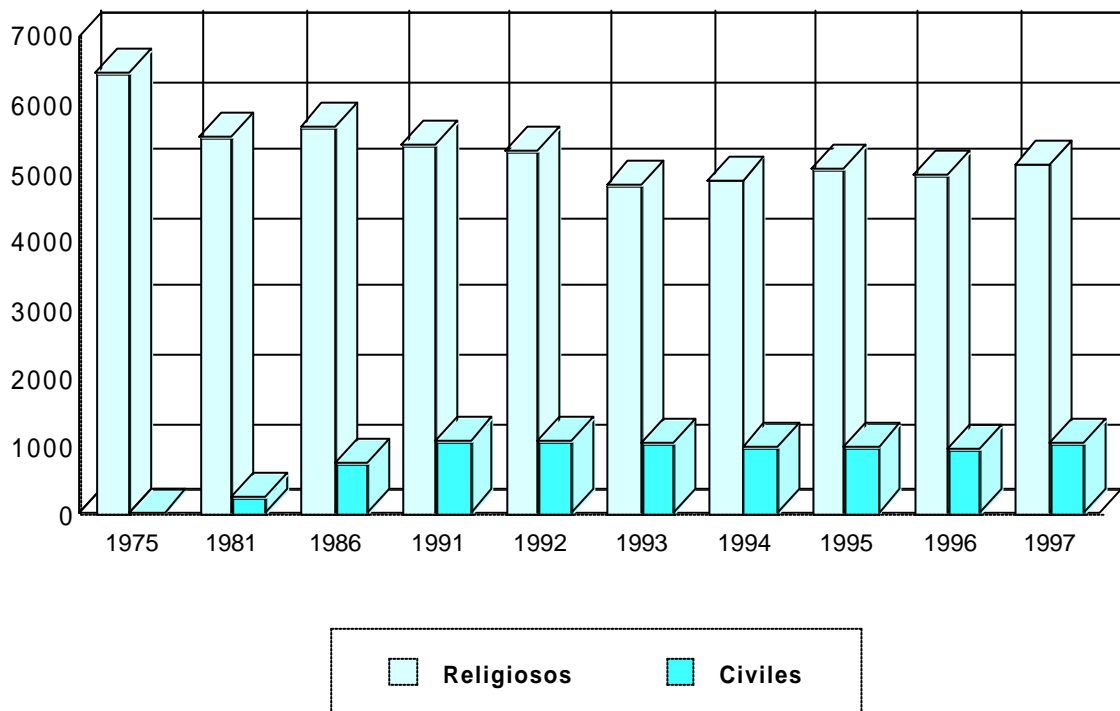

5. EVOLUCIÓN DE LOS MATRIMONIOS CON FUTURA RESIDENCIA EN LA REGIÓN DE MURCIA SEGÚN EDAD DEL ESPOSO Y SEGÚN EDAD DE LA ESPOSA. 1975-1997. (Continúa)

	1975	1981	1986	1987	1988	1989	1990
ESPOSO	6.467	5.795	6.435	6.648	6.728	6.840	6.688
Menos de 20 años	435	450	345	342	343	286	288
De 20 a 24 años	2.551	2.634	2.363	2.474	2.521	2.381	2.075
De 25 a 29 años	2.654	2.076	2.853	2.880	2.870	3.087	3.132
De 30 a 34 años	430	331	487	570	622	701	797
De 35 a 39 años	148	106	147	152	164	172	171
De 40 a 44 años	68	51	65	59	62	67	72
De 45 a 49 años	52	25	38	34	34	35	35
De 50 a 54 años	38	20	44	36	35	21	27
De 55 a 59 años	30	27	25	25	19	26	35
De 60 y más años	61	75	68	76	58	64	56
ESPOSA	6.467	5.795	6.435	6.648	6.728	6.840	6.688
Menos de 20 años	1.614	1.387	1.170	1.190	1.171	1.091	956
De 20 a 24 años	3.449	3.248	3.349	3.414	3.435	3.369	3.139
De 25 a 29 años	976	817	1.479	1.576	1.645	1.826	2.012
De 30 a 34 años	175	152	210	224	281	340	361
De 35 a 39 años	77	44	81	99	70	80	83
De 40 a 44 años	54	26	38	36	41	44	43
De 45 a 49 años	48	28	29	34	34	20	30
De 50 a 54 años	33	32	23	16	13	20	17
De 55 a 59 años	13	24	17	21	11	19	15
De 60 y más años	28	37	39	38	27	31	32

**5. EVOLUCIÓN DE LOS MATRIMONIOS CON FUTURA RESIDENCIA EN LA REGIÓN DE MURCIA
SEGÚN EDAD DEL ESPOSO Y SEGÚN EDAD DE LA ESPOSA. 1975-1997. (Conclusión)**

	1991	1992	1993	1994	1995	1996	1997
ESPOSO	6.434	6.372	5.830	5.893	6.040	5.927	6.206
Menos de 20 años	248	257	180	177	136	111	131
De 20 a 24 años	1.812	1.702	1.427	1.291	1.221	1.053	1.018
De 25 a 29 años	3.128	3.038	2.861	2.944	3.044	3.036	3.004
De 30 a 34 años	801	907	899	1.023	1.144	1.180	1.422
De 35 a 39 años	197	231	229	220	247	291	351
De 40 a 44 años	79	80	80	82	89	104	108
De 45 a 49 años	50	53	53	36	55	52	55
De 50 a 54 años	31	23	33	36	25	30	36
De 55 a 59 años	32	29	22	32	20	20	21
De 60 y más años	56	52	46	52	59	50	60
ESPOSA	6.434	6.372	5.830	5.893	6.040	5.927	6.206
Menos de 20 años	853	819	669	586	515	439	420
De 20 a 24 años	2.756	2.622	2.234	2.158	2.091	1.886	1.856
De 25 a 29 años	2.214	2.229	2.201	2.324	2.544	2.623	2.821
De 30 a 34 años	375	449	469	539	609	685	773
De 35 a 39 años	102	119	131	143	140	163	180
De 40 a 44 años	44	52	55	58	60	53	58
De 45 a 49 años	33	28	20	28	34	24	47
De 50 a 54 años	17	17	18	26	15	24	19
De 55 a 59 años	15	13	9	11	9	9	11
De 60 y más años	25	24	24	20	23	21	21



1. MATRIMONIOS RELACIONADOS CON LA REGIÓN DE MURCIA SEGÚN LUGAR DE CELEBRACIÓN, SEGÚN FUTURA RESIDENCIA, SEGÚN RESIDENCIA ANTERIOR DEL ESPOSO Y SEGÚN RESIDENCIA ANTERIOR DE LA ESPOSA. (Continúa)

	Lugar de celebración	Futura residencia	Residencia anterior esposo	Residencia anterior esposa
TOTAL	6.771	6.771	6.771	6.771
REGIÓN DE MURCIA	6.347	6.206	6.217	6.269
Abanilla	37	25	30	38
Abarán	72	61	58	73
Aguilas	131	124	126	128
Albudeite	8	5	8	8
Alcantarilla	197	205	170	200
Alcázares (Los)	36	39	31	35
Aledo	6	5	5	6
Alguazas	38	32	36	36
Alhama de Murcia	85	85	79	91
Archena	90	86	81	88
Beniel	41	37	41	35
Blanca	35	35	46	37
Bullas	62	67	67	62
Calasparra	62	45	43	52
Campos del Río	11	12	14	11
Caravaca de la Cruz	118	105	108	109
Cartagena	967	896	980	971
Cehegín	77	73	75	75
Ceutí	38	43	45	39
Cieza	200	177	191	196
Fortuna	49	56	58	50
Fuente Álamo	49	49	45	46
Jumilla	104	92	97	99
Librilla	24	21	19	25
Lorca	409	386	389	396
Lorquí	35	26	35	32
Mazarrón	86	93	86	87
Molina de Segura	256	278	247	268
Moratalla	51	41	47	48
Mula	87	71	69	85
Murcia	2.029	2.066	2.038	2.029
Ojós	2	2	3	1
Pliego	25	21	30	25
Puerto Lumbreras	53	53	54	50
Ricote	16	8	12	13
San Javier	79	80	79	65
San Pedro del Pinatar	75	90	78	81
Santomera	54	68	64	56
Torre Pacheco	91	97	82	79
Torres de Cótillas (Las)	84	93	84	90
Totana	133	116	121	121
Ulea	11	7	10	12
Unión (La)	75	71	77	72
Villanueva del Río Segura	4	4	10	3
Yecla	155	160	149	146



MATRIMONIOS. PRINCIPALES RESULTADOS REGIONALES Y MUNICIPALES

1. MATRIMONIOS RELACIONADOS CON LA REGIÓN DE MURCIA SEGÚN LUGAR DE CELEBRACIÓN, SEGÚN FUTURA RESIDENCIA, SEGÚN RESIDENCIA ANTERIOR DEL ESPOSO Y SEGÚN RESIDENCIA ANTERIOR DE LA ESPOSA. (Conclusión)

	Lugar de celebración	Futura residencia	Residencia anterior esposo	Residencia anterior esposa
OTRAS COMUNIDADES AUTÓNOMAS	424	523	510	481
Andalucía	106	72	95	103
Aragón	6	11	7	8
Asturias	5	4	2	2
Baleares	2	10	9	5
Canarias	5	10	11	9
Cantabria	2	1	1	2
Castilla-La Mancha	59	46	62	60
Castilla y León	16	8	12	9
Cataluña	16	45	32	34
Comunidad Valenciana	157	220	177	173
Extremadura	5	4	6	3
Galicia	19	6	11	17
Madrid	19	77	72	48
Navarra	3	1	2	3
País Vasco	3	6	8	4
Rioja (la)	1	1	2	-
Ceuta	-	-	-	-
Melilla	-	1	1	1
EXTRANJERO	-	42	44	21



2. MATRIMONIOS CELEBRADOS EN LA REGIÓN DE MURCIA, SEGÚN LUGAR Y MES DE CELEBRACIÓN.

	TOTAL	Ener.	Feb.	Marzo	Abril	Mayo	Junio	Julio	Agos.	Sept.	Oct.	Nov.	Dic.
REGIÓN DE MURCIA	6.347	250	180	442	577	637	720	387	402	867	986	433	466
Abanilla	37	-	1	2	5	3	3	3	8	4	4	1	3
Abarán	72	4	3	4	6	7	6	2	9	14	11	1	5
Aguilas	131	4	6	12	12	10	14	8	6	12	16	15	16
Albudeite	8	-	1	1	-	2	1	1	1	-	1	-	-
Alcantarilla	197	7	3	16	20	17	36	10	6	27	32	8	15
Alcázares (Los)	36	2	2	4	4	5	4	2	1	3	4	4	1
Aledo	6	1	-	-	1	2	1	-	-	-	1	-	-
Alguazas	38	3	-	2	8	5	3	2	2	3	5	4	1
Alhama de Murcia	85	1	1	7	7	9	10	8	8	12	10	8	4
Archena	90	1	5	4	10	9	6	8	7	10	13	6	11
Beniel	41	3	3	2	2	3	3	4	2	8	3	1	7
Blanca	35	1	-	5	2	2	3	1	5	7	6	1	2
Bullas	62	2	-	2	6	9	9	6	7	10	7	1	3
Calasparra	62	1	2	7	7	8	6	-	8	10	7	-	6
Campos del Río	11	1	1	2	-	1	-	2	-	2	2	-	-
Caravaca de la Cruz	118	5	4	8	6	8	15	7	13	16	19	7	10
Cartagena	967	47	23	55	91	102	96	57	68	114	154	83	77
Cehegín	77	3	1	2	8	7	5	3	14	15	14	2	3
Ceutí	38	1	-	4	6	2	2	4	1	5	5	2	6
Cieza	200	11	3	24	19	14	12	8	12	30	38	5	24
Fortuna	49	1	1	5	7	7	5	2	4	5	6	2	4
Fuente Álamo	49	2	3	2	6	3	6	6	1	3	9	4	4
Jumilla	104	2	2	9	8	10	11	8	10	15	17	5	7
Librilla	24	-	1	-	1	4	6	2	2	2	3	1	2
Lorca	409	11	10	30	47	33	64	21	31	52	53	31	26
Lorquí	35	-	2	3	1	4	6	2	4	5	3	2	3
Mazarrón	86	4	2	5	11	8	10	2	4	12	14	8	6
Molina de Segura	256	10	6	13	19	36	33	16	20	38	39	11	15
Moratalla	51	3	3	3	4	10	2	4	6	4	5	5	2
Mula	87	-	7	3	13	9	9	6	5	20	9	2	4
Murcia	2.029	87	68	154	159	206	227	131	71	282	353	148	143
Ojós	2	1	-	-	-	-	-	-	-	-	1	-	-
Pliego	25	-	-	-	3	7	-	-	3	4	4	2	2
Puerto Lumbreras	53	3	1	1	3	2	12	5	4	5	7	5	5
Ricote	16	-	1	-	2	1	3	2	-	1	2	-	4
San Javier	79	2	1	4	8	5	7	5	3	19	19	2	4
San Pedro del Pinatar	75	2	1	2	9	9	7	7	3	9	11	11	4
Santomera	54	4	-	9	2	4	8	3	4	6	6	4	4
Torre Pacheco	91	1	3	8	7	8	11	5	5	15	13	8	7
Torres de Cotillas (Las)	84	6	1	10	5	2	12	3	12	12	11	3	7
Totana	133	7	-	7	15	10	18	7	16	19	18	9	7
Ulea	11	1	1	2	2	2	1	-	-	1	1	-	-
Unión (La)	75	1	3	5	8	8	6	4	7	9	11	6	7
Villanueva del Río Segura	4	-	-	-	1	-	2	1	-	-	-	-	-
Yecla	155	4	4	4	16	24	19	9	9	27	19	15	5



MATRIMONIOS. PRINCIPALES RESULTADOS REGIONALES Y MUNICIPALES

3. MATRIMONIOS CELEBRADOS EN LA REGIÓN DE MURCIA, SEGÚN LUGAR Y FORMA DE CELEBRACIÓN.

	TOTAL	Según la religión católica	Según otra religión	Exclusivamente civiles
REGIÓN DE MURCIA	6.347	5.248	22	1.077
Abanilla	37	35	-	2
Abarán	72	67	-	5
Aguilas	131	83	-	48
Albudeite	8	5	-	3
Alcantarilla	197	152	2	43
Alcázares (Los)	36	19	-	17
Aledo	6	5	-	1
Alguazas	38	30	-	8
Alhama de Murcia	85	62	-	23
Archena	90	70	-	20
Beniel	41	32	-	9
Blanca	35	34	-	1
Bullas	62	60	-	2
Calasparra	62	51	-	11
Campos del Río	11	9	-	2
Caravaca de la Cruz	118	107	-	11
Cartagena	967	781	13	173
Cehegín	77	71	-	6
Ceutí	38	31	-	7
Cieza	200	168	-	32
Fortuna	49	42	-	7
Fuente Álamo	49	38	-	11
Jumilla	104	90	-	14
Librilla	24	22	-	2
Lorca	409	365	-	44
Lorquí	35	27	-	8
Mazarrón	86	69	-	17
Molina de Segura	256	205	-	51
Moratalla	51	46	-	5
Mula	87	76	-	11
Murcia	2.029	1.715	7	307
Ojós	2	1	-	1
Pliego	25	23	-	2
Puerto Lumbreras	53	43	-	10
Ricote	16	15	-	1
San Javier	79	60	-	19
San Pedro del Pinatar	75	55	-	20
Santomera	54	35	-	19
Torre Pacheco	91	71	-	20
Torres de Cotillas (Las)	84	76	-	8
Totana	133	109	-	24
Ulea	11	10	-	1
Unión (La)	75	58	-	17
Villanueva del Río Segura	4	3	-	1
Yecla	155	122	-	33



4. MATRIMONIOS CELEBRADOS EN LA REGIÓN DE MURCIA, SEGÚN LUGAR DE CELEBRACIÓN Y FUTURA RESIDENCIA.

LUGAR DE CELEBRACIÓN	TOTAL	REGIÓN DE MURCIA			OTRA CC.AA.	EXTRANJERO
		Total	Municipio de celebración	Otro municipio		
REGIÓN DE MURCIA	6.347	5.908	5.008	900	397	42
Abanilla	37	27	22	5	10	-
Abarán	72	66	45	21	5	1
Aguilas	131	124	109	15	6	1
Albudeite	8	8	5	3	-	-
Alcantarilla	197	189	131	58	8	-
Alcázares (Los)	36	34	25	9	2	-
Aledo	6	6	5	1	-	-
Alguazas	38	36	21	15	2	-
Alhama de Murcia	85	81	70	11	3	1
Archena	90	85	60	25	5	-
Beniel	41	37	24	13	3	1
Blanca	35	34	26	8	1	-
Bullas	62	62	54	8	-	-
Calasparra	62	51	40	11	10	1
Campos del Río	11	11	10	1	-	-
Caravaca de la Cruz	118	111	90	21	7	-
Cartagena	967	868	771	97	93	6
Cehegín	77	74	62	12	3	-
Ceutí	38	35	26	9	3	-
Cieza	200	188	161	27	11	1
Fortuna	49	49	49	-	-	-
Fuente Álamo	49	48	34	14	1	-
Jumilla	104	95	90	5	9	-
Librilla	24	22	14	8	2	-
Lorca	409	381	345	36	23	5
Lorquí	35	32	20	12	3	-
Mazarrón	86	81	70	11	5	-
Molina de Segura	256	248	201	47	7	1
Moratalla	51	42	37	5	9	-
Mula	87	83	65	18	3	1
Murcia	2.029	1.908	1.713	195	104	17
Ojós	2	2	2	-	-	-
Pliego	25	24	18	6	1	-
Puerto Lumbreras	53	51	44	7	2	-
Ricote	16	15	8	7	1	-
San Javier	79	68	42	26	11	-
San Pedro del Pinatar	75	60	51	9	13	2
Santomera	54	49	36	13	5	-
Torre Pacheco	91	89	60	29	2	-
Torres de Cotillas (Las)	84	81	53	28	3	-
Totana	133	122	102	20	9	2
Ulea	11	11	5	6	-	-
Unión (La)	75	72	51	21	1	2
Villanueva del Río Segura	4	4	2	2	-	-
Yecla	155	144	139	5	11	-



MATRIMONIOS. PRINCIPALES RESULTADOS REGIONALES Y MUNICIPALES

5. MATRIMONIOS CELEBRADOS EN LA REGIÓN DE MURCIA, SEGÚN LUGAR DE CELEBRACIÓN Y RELACIÓN ENTRE EL LUGAR DE CELEBRACIÓN Y LA RESIDENCIA ANTERIOR DE LOS CÓNYUGES.

LUGAR DE CELEBRACIÓN	TOTAL	LUGAR DE CELEBRACIÓN			
		Municipio del esposo	Municipio de la esposa	Municipio de ambos conyuges	Otro municipio
REGIÓN DE MURCIA	6.347	4.745	5.886	4.578	294
Abanilla	37	22	36	21	-
Abarán	72	33	70	33	2
Aguilas	131	108	121	104	6
Albudeite	8	4	8	4	-
Alcantarilla	197	99	172	84	10
Alcázares (Los)	36	18	28	16	6
Aledo	6	4	6	4	-
Alguazas	38	15	34	15	4
Alhama de Murcia	85	64	83	62	-
Archena	90	51	81	51	9
Beniel	41	19	32	16	6
Blanca	35	28	34	27	-
Bullas	62	50	61	49	-
Calasparra	62	37	52	36	9
Campos del Río	11	6	11	6	-
Caravaca de la Cruz	118	90	107	87	8
Cartagena	967	804	921	789	31
Cehegín	77	59	73	57	2
Ceutí	38	19	36	19	2
Cieza	200	160	194	160	6
Fortuna	49	43	49	43	-
Fuente Álamo	49	27	42	22	2
Jumilla	104	88	99	86	3
Librilla	24	11	22	11	2
Lorca	409	334	384	329	20
Lorquí	35	15	31	13	2
Mazarrón	86	65	79	61	3
Molina de Segura	256	177	243	169	5
Moratalla	51	36	48	35	2
Mula	87	53	83	50	1
Murcia	2.029	1.663	1.894	1.609	81
Ojós	2	1	1	1	1
Pliego	25	17	23	16	1
Puerto Lumbreras	53	37	48	33	1
Ricote	16	8	13	7	2
San Javier	79	37	60	33	15
San Pedro del Pinatar	75	42	68	40	5
Santomera	54	28	49	27	4
Torre Pacheco	91	46	68	39	16
Torres de Cotillas (Las)	84	41	81	41	3
Totana	133	98	117	94	12
Ulea	11	4	11	4	-
Unión (La)	75	49	65	43	4
Villanueva del Río Segura	4	2	3	1	-
Yecla	155	133	145	131	8



6. MATRIMONIOS CON FUTURA RESIDENCIA EN LA REGIÓN DE MURCIA, SEGÚN FUTURA RESIDENCIA Y FORMA DE CELEBRACIÓN.

	TOTAL	Según la religión católica	Según otra religión	Exclusivamente civiles
REGIÓN DE MURCIA	6.206	5.143	19	1.044
Abanilla	25	22	-	3
Abarán	61	56	-	5
Aguilas	124	82	-	42
Albudeite	5	3	-	2
Alcantarilla	205	161	3	41
Alcázares (Los)	39	28	-	11
Aledo	5	5	-	-
Alguazas	32	22	1	9
Alhama de Murcia	85	65	-	20
Archena	86	66	-	20
Beniel	37	32	-	5
Blanca	35	33	-	2
Bullas	67	65	-	2
Calasparra	45	36	-	9
Campos del Río	12	10	-	2
Caravaca de la Cruz	105	96	-	9
Cartagena	896	712	11	173
Cehegín	73	68	-	5
Ceutí	43	33	-	10
Cieza	177	149	-	28
Fortuna	56	49	-	7
Fuente Álamo	49	38	-	11
Jumilla	92	80	-	12
Librilla	21	18	-	3
Lorca	386	346	-	40
Lorquí	26	22	-	4
Mazarrón	93	77	-	16
Molina de Segura	278	232	-	46
Moratalla	41	36	-	5
Mula	71	60	-	11
Murcia	2.066	1.737	4	325
Ojós	2	1	-	1
Pliego	21	20	-	1
Puerto Lumbreras	53	44	-	9
Ricote	8	8	-	-
San Javier	80	60	-	20
San Pedro del Pinatar	90	72	-	18
Santomera	68	55	-	13
Torre Pacheco	97	79	-	18
Torres de Cotillas (Las)	93	81	-	12
Totana	116	92	-	24
Ulea	7	6	-	1
Unión (La)	71	53	-	18
Villanueva del Río Segura	4	4	-	-
Yecla	160	129	-	31



MATRIMONIOS. PRINCIPALES RESULTADOS REGIONALES Y MUNICIPALES

7. MATRIMONIOS CON FUTURA RESIDENCIA EN LA REGIÓN DE MURCIA, SEGÚN FUTURA RESIDENCIA Y LUGAR DE CELEBRACIÓN.

FUTURA RESIDENCIA	TOTAL	REGIÓN DE MURCIA			OTRA CC.AA.
		Total	Municipio de futura residencia	Otro municipio	
REGIÓN DE MURCIA	6.206	5.908	5.008	900	298
Abanilla	25	24	22	2	1
Abarán	61	61	45	16	-
Aguilas	124	118	109	9	6
Albudeite	5	5	5	-	-
Alcantarilla	205	195	131	64	10
Alcázares (Los)	39	36	25	11	3
Aledo	5	5	5	-	-
Alguazas	32	32	21	11	-
Alhama de Murcia	85	84	70	14	1
Archena	86	86	60	26	-
Beniel	37	35	24	11	2
Blanca	35	32	26	6	3
Bullas	67	66	54	12	1
Calasparra	45	44	40	4	1
Campos del Río	12	12	10	2	-
Caravaca de la Cruz	105	102	90	12	3
Cartagena	896	837	771	66	59
Cehegín	73	71	62	9	2
Ceutí	43	43	26	17	-
Cieza	177	173	161	12	4
Fortuna	56	56	49	7	-
Fuente Álamo	49	47	34	13	2
Jumilla	92	91	90	1	1
Librilla	21	19	14	5	2
Lorca	386	371	345	26	15
Lorquí	26	26	20	6	-
Mazarrón	93	86	70	16	7
Molina de Segura	278	268	201	67	10
Moratalla	41	39	37	2	2
Mula	71	71	65	6	-
Murcia	2.066	1.956	1.713	243	110
Ojós	2	2	2	-	-
Pliego	21	21	18	3	-
Puerto Lumbreras	53	49	44	5	4
Ricote	8	8	8	-	-
San Javier	80	69	42	27	11
San Pedro del Pinatar	90	77	51	26	13
Santomera	68	64	36	28	4
Torre Pacheco	97	94	60	34	3
Torres de Cotillas (Las)	93	92	53	39	1
Totana	116	115	102	13	1
Ulea	7	7	5	2	-
Unión (La)	71	69	51	18	2
Villanueva del Río Segura	4	4	2	2	-
Yecla	160	146	139	7	14



8. MATRIMONIOS CON FUTURA RESIDENCIA EN LA REGIÓN DE MURCIA, SEGÚN FUTURA RESIDENCIA Y RELACIÓN ENTRE FUTURA RESIDENCIA Y RESIDENCIA ANTERIOR DE LOS CÓNYUGES.

FUTURA RESIDENCIA	TOTAL	FUTURA RESIDENCIA			
		Municipio del esposo	Municipio de la esposa	Municipio de ambos cónyuges	Otro municipio
REGIÓN DE MURCIA	6.206	5.281	5.090	4.518	353
Abanilla	25	22	22	19	-
Abarán	61	45	46	32	2
Aguilas	124	115	110	105	4
Albudeite	5	4	5	4	-
Alcantarilla	205	128	133	84	28
Alcázares (Los)	39	22	27	16	6
Aledo	5	4	5	4	-
Alguazas	32	23	22	13	-
Alhama de Murcia	85	73	74	64	2
Archena	86	65	63	50	8
Beniel	37	27	21	14	3
Blanca	35	32	25	25	3
Bullas	67	60	55	50	2
Calasparra	45	39	39	34	1
Campos del Río	12	8	10	6	-
Caravaca de la Cruz	105	95	88	82	4
Cartagena	896	818	788	745	35
Cehegín	73	65	63	56	1
Ceutí	43	32	27	18	2
Cieza	177	166	163	152	-
Fortuna	56	50	50	44	-
Fuente Álamo	49	37	33	24	3
Jumilla	92	87	88	83	-
Librilla	21	16	15	11	1
Lorca	386	352	346	324	12
Lorquí	26	18	20	12	-
Mazarrón	93	77	74	64	6
Molina de Segura	278	216	207	173	28
Moratalla	41	35	37	32	1
Mula	71	53	63	47	2
Murcia	2.066	1.811	1.750	1.609	114
Ojós	2	1	1	1	1
Pliego	21	18	18	15	-
Puerto Lumbreras	53	43	43	34	1
Ricote	8	5	7	5	1
San Javier	80	61	40	29	8
San Pedro del Pinatar	90	63	57	46	16
Santomera	68	47	42	32	11
Torre Pacheco	97	64	56	41	18
Torres de Cotillas (Las)	93	67	61	44	9
Totana	116	109	99	95	3
Ulea	7	6	6	5	-
Unión (La)	71	57	51	42	5
Villanueva del Río Segura	4	3	1	1	1
Yecla	160	142	139	132	11



MATRIMONIOS. PRINCIPALES RESULTADOS REGIONALES Y MUNICIPALES

9. MATRIMONIOS CON FUTURA RESIDENCIA EN LA REGIÓN DE MURCIA, SEGÚN RESIDENCIA ANTERIOR DEL ESPOSO Y DE LA ESPOSA. (Continúa)

RESIDENCIA ANTERIOR ESPOSO	TOTAL	REGIÓN DE MURCIA								
		TOTAL	Abanilla	Abarán	Águilas	Albudeite	Alcantarilla	Los Alcázares	Aledo	Alguazas
TOTAL	6.206	5.921	27	67	124	8	189	34	6	34
REGIÓN DE MURCIA ...	5.995	5.813	25	67	124	8	183	33	6	32
Abanilla	23	22	20	-	-	-	-	-	-	-
Abarán	55	55	-	33	-	-	-	-	-	-
Águilas	124	121	-	-	109	-	-	-	-	-
Albudeite	8	8	-	-	-	4	1	-	-	-
Alcantarilla	167	164	-	-	-	-	90	-	-	-
Alcázares (Los)	30	28	-	-	-	-	-	17	-	-
Aledo	5	5	-	-	-	-	-	-	4	-
Alguazas	34	34	-	-	-	-	1	-	-	16
Alhama de Murcia	77	75	-	-	-	1	1	-	-	-
Archena	76	75	-	1	-	-	1	-	-	1
Beniel	36	34	-	-	1	-	-	-	-	-
Blanca	44	41	-	7	-	-	-	-	-	-
Bullas	67	66	-	-	-	-	-	-	-	-
Calasparra	42	40	-	-	-	-	-	-	-	-
Campos del Río	14	14	-	-	-	1	-	-	-	1
Caravaca de la Cruz ...	104	100	-	-	-	-	-	-	-	-
Cartagena	932	903	-	-	2	-	5	5	-	-
Cehegín	75	73	-	-	-	-	-	-	-	-
Ceutí	43	43	-	-	-	-	-	-	-	-
Cieza	185	183	-	15	-	-	-	-	-	-
Fortuna	58	57	2	-	-	-	-	-	-	1
Fuente Álamo	44	42	-	-	-	-	-	-	-	-
Jumilla	91	90	-	-	-	-	1	-	-	-
Librilla	18	16	-	-	-	-	-	-	-	-
Lorca	379	370	-	-	6	-	3	-	-	-
Lorquí	35	35	-	2	-	-	-	-	-	-
Mazarrón	85	81	-	-	-	-	-	-	-	-
Molina de Segura	244	235	-	3	1	-	-	-	-	2
Moratalla	40	37	-	-	-	-	-	-	-	-
Mula	69	68	-	-	-	-	1	-	-	-
Murcia	1.974	1.917	2	4	5	1	67	4	-	4
Ojós	3	2	-	-	-	-	-	-	-	-
Pliego	27	27	-	-	-	1	-	-	-	-
Puerto Lumbreras	52	47	-	-	-	-	1	-	-	-
Ricote	12	12	-	2	-	-	-	-	-	-
San Javier	77	67	-	-	-	-	1	3	-	-
San Pedro del Pinatar ..	70	66	-	-	-	-	2	-	-	-
Santomera	59	57	-	-	-	-	-	-	-	-
Torre Pacheco	78	75	-	-	-	-	-	3	-	-
Torres de Cotillas (Las) .	83	82	-	-	-	-	7	-	-	7
Totana	119	118	-	-	-	-	-	-	2	-
Ulea	10	10	-	-	-	-	1	-	-	-
Unión (La)	73	72	-	-	-	-	-	1	-	-
Villanueva del Río Seg. .	10	9	-	-	-	-	-	-	-	-
Yecla	144	137	1	-	-	-	-	-	-	-
OTRAS CC.AA.	202	99	2	-	-	-	6	1	-	2
EXTRANJERO	9	9	-	-	-	-	-	-	-	-



9. MATRIMONIOS CON FUTURA RESIDENCIA EN LA REGIÓN DE MURCIA, SEGÚN RESIDENCIA ANTERIOR DEL ESPOSO Y DE LA ESPOSA. (Continúa)

RESIDENCIA ANTERIOR ESPOSO	REGIÓN DE MURCIA									
	Alhama Murcia	Archena	Beniel	Blanca	Bullas	Calas- parra	Campos del Río	Caravaca de la Cruz	Cartagena	Cehegín
TOTAL	87	85	32	35	62	48	11	105	887	73
REGIÓN DE MURCIA ...	86	85	31	35	62	47	11	104	876	73
Abanilla	-	-	-	-	-	-	-	-	-	-
Abarán	-	3	-	5	-	-	-	-	1	-
Águilas	-	-	-	-	-	-	-	-	1	-
Albudeite	-	-	-	-	-	-	3	-	-	-
Alcantarilla	1	-	-	-	1	-	-	1	2	2
Alcázares (Los)	-	-	-	-	-	-	-	-	2	-
Aledo	-	-	-	-	-	-	-	-	-	-
Alguazas	-	-	-	-	-	1	-	-	-	-
Alhama de Murcia	65	-	-	-	-	-	-	-	-	-
Archena	-	52	-	-	-	-	1	-	1	-
Beniel	-	-	17	-	-	-	-	-	-	-
Blanca	-	-	-	27	-	-	-	-	1	-
Bullas	-	-	-	-	50	1	-	-	1	8
Calasparra	-	-	-	-	-	36	-	2	-	-
Campos del Río	-	-	-	-	-	-	6	1	-	-
Caravaca de la Cruz ...	-	-	-	-	2	1	-	86	-	3
Cartagena	2	1	-	-	-	1	-	1	784	-
Cehegín	-	-	-	-	5	3	-	4	-	59
Ceutí	1	1	-	-	-	-	1	-	-	-
Cieza	-	-	-	2	-	1	-	-	-	-
Fortuna	-	-	-	-	-	-	-	-	-	-
Fuente Álamo	2	-	-	-	-	-	-	-	7	-
Jumilla	-	-	-	-	-	-	-	1	-	-
Librilla	1	-	-	-	-	-	-	-	-	-
Lorca	2	-	-	-	-	-	-	2	1	-
Lorquí	-	8	-	-	-	-	-	-	-	-
Mazarrón	-	-	-	-	-	-	-	-	4	-
Molina de Segura	-	3	-	1	-	-	-	-	-	1
Moratalla	-	1	-	-	-	-	-	1	1	-
Mula	1	1	-	-	2	-	-	-	1	-
Murcia	3	6	12	-	1	3	-	4	20	-
Ojós	-	-	-	-	-	-	-	-	-	-
Pliego	-	-	-	-	1	-	-	-	-	-
Puerto Lumbreras	1	-	-	-	-	-	-	-	-	-
Ricote	-	1	-	-	-	-	-	-	-	-
San Javier	-	-	-	-	-	-	-	-	4	-
San Pedro del Pinatar ...	-	-	-	-	-	-	-	-	1	-
Santomera	-	-	1	-	-	-	-	-	-	-
Torre Pacheco	-	1	-	-	-	-	-	-	18	-
Torres de Cotillas (Las) .	-	-	1	-	-	-	-	-	2	-
Totana	7	-	-	-	-	-	-	-	-	-
Ulea	-	2	-	-	-	-	-	-	-	-
Unión (La)	-	-	-	-	-	-	-	-	24	-
Villanueva del Río Seg. .	-	5	-	-	-	-	-	-	-	-
Yecla	-	-	-	-	-	-	-	1	-	-
OTRAS CC.AA.	1	-	1	-	-	1	-	1	8	-
EXTRANJERO	-	-	-	-	-	-	-	-	3	-



MATRIMONIOS. PRINCIPALES RESULTADOS REGIONALES Y MUNICIPALES

9. MATRIMONIOS CON FUTURA RESIDENCIA EN LA REGIÓN DE MURCIA, SEGÚN RESIDENCIA ANTERIOR DEL ESPOSO Y DE LA ESPOSA. (Continúa)

RESIDENCIA ANTERIOR ESPOSO	REGIÓN DE MURCIA									
	Ceutí	Cieza	Fortuna	Fuente Álamo	Jumilla	Librilla	Lorca	Lorquí	Mazarrón	Molina Segura
TOTAL	37	188	50	46	92	22	376	29	83	261
REGIÓN DE MURCIA ...	37	185	50	45	89	22	367	29	83	256
Abanilla	-	-	-	-	-	-	-	-	-	-
Abarán	-	12	-	-	-	-	-	-	-	-
Águilas	-	-	-	-	-	-	6	-	2	-
Albudeite	-	-	-	-	-	-	-	-	-	-
Alcantarilla	-	-	-	-	-	3	1	2	-	4
Alcázares (Los)	-	-	-	-	-	-	-	-	-	-
Aledo	-	-	-	-	-	-	-	-	-	-
Alguazas	1	1	-	-	-	-	-	-	-	6
Alhama de Murcia	-	-	-	-	-	4	-	-	-	-
Archena	1	-	-	-	-	-	-	2	-	5
Beniel	-	-	-	-	-	-	-	-	-	-
Blanca	-	3	-	-	-	-	-	-	-	-
Bullas	1	-	-	-	-	-	-	-	-	-
Calasparra	-	-	-	-	-	-	-	-	-	-
Campos del Río	-	-	-	-	-	-	-	-	-	-
Caravaca de la Cruz ...	-	-	-	-	-	-	4	-	-	-
Cartagena	1	1	-	14	-	-	1	-	5	1
Cehegín	-	-	-	-	-	-	-	-	-	-
Ceutí	19	1	-	-	-	-	-	6	-	5
Cieza	-	157	-	-	1	-	1	-	-	1
Fortuna	-	-	44	-	-	-	-	-	-	4
Fuente Álamo	-	1	-	24	-	-	-	-	1	-
Jumilla	-	-	-	-	84	-	-	-	-	-
Librilla	-	-	-	-	-	11	-	-	-	1
Lorca	1	-	-	1	-	-	330	-	4	-
Lorquí	2	-	-	-	-	-	-	14	-	5
Mazarrón	-	-	-	-	-	1	5	-	65	-
Molina de Segura	3	3	-	-	-	-	1	2	-	176
Moratalla	-	-	-	-	-	-	-	-	-	-
Mula	-	-	-	1	-	-	-	-	-	-
Murcia	4	5	3	4	2	3	6	2	4	38
Ojós	-	-	-	-	-	-	-	-	-	-
Pliego	-	-	-	-	-	-	-	-	-	-
Puerto Lumbreras	-	-	-	-	-	-	8	-	-	-
Ricote	-	1	-	-	-	-	-	-	-	-
San Javier	-	-	-	-	-	-	-	-	-	1
San Pedro del Pinatar ...	-	-	1	-	-	-	-	-	-	-
Santomera	-	-	1	-	-	-	-	-	-	-
Torre Pacheco	-	-	-	-	-	-	-	-	-	-
Torres de Cotillas (Las) .	3	-	1	-	-	-	-	1	-	8
Totana	-	-	-	1	-	-	3	-	2	-
Ulea	-	-	-	-	-	-	-	-	-	-
Unión (La)	-	-	-	-	-	-	-	-	-	1
Villanueva del Río Seg. .	1	-	-	-	-	-	-	-	-	-
Yecla	-	-	-	-	2	-	1	-	-	-
OTRAS CC.AA.	-	3	-	1	3	-	7	-	-	4
EXTRANJERO	-	-	-	-	-	-	2	-	-	1



9. MATRIMONIOS CON FUTURA RESIDENCIA EN LA REGIÓN DE MURCIA, SEGÚN RESIDENCIA ANTERIOR DEL ESPOSO Y DE LA ESPOSA. (Continúa)

RESIDENCIA ANTERIOR ESPOSO	REGIÓN DE MURCIA									
	Moratalla	Mula	Murcia	Ojós	Pliego	Puerto Lumbreras	Ricote	San Javier	San Pedro Pinatar	Santomera
TOTAL	41	81	1.940	1	24	48	13	57	66	52
REGIÓN DE MURCIA ...	36	81	1.903	1	24	47	13	53	61	52
Abanilla	-	-	1	-	-	-	-	-	-	1
Abarán	-	-	-	-	-	-	1	-	-	-
Águilas	-	-	3	-	-	-	-	-	-	-
Albudeite	-	-	-	-	-	-	-	-	-	-
Alcantarilla	1	-	50	-	-	-	-	1	-	-
Alcázares (Los)	-	-	4	-	-	-	-	1	1	-
Aledo	-	-	-	-	-	-	-	-	-	-
Alguazas	-	-	3	-	-	-	-	-	-	-
Alhama de Murcia	-	1	2	-	-	-	-	-	-	-
Archena	-	1	3	-	-	-	-	-	-	-
Beniel	-	-	14	-	-	-	-	-	-	2
Blanca	-	-	2	-	-	-	1	-	-	-
Bullas	-	2	1	-	2	-	-	-	-	-
Calasparra	-	1	1	-	-	-	-	-	-	-
Campos del Río	-	1	3	-	-	-	-	-	-	-
Caravaca de la Cruz ...	1	1	2	-	-	-	-	-	-	-
Cartagena	-	2	45	-	-	-	-	3	1	-
Cehégín	-	1	1	-	-	-	-	-	-	-
Ceutí	-	4	2	-	-	-	1	-	-	-
Cieza	-	1	4	-	-	-	-	-	-	-
Fortuna	-	-	4	-	-	-	-	-	-	2
Fuente Álamo	-	-	6	-	-	-	-	-	-	-
Jumilla	-	-	2	-	-	-	-	-	-	-
Librilla	-	-	2	-	-	-	-	-	-	-
Lorca	-	-	3	-	-	8	-	-	-	-
Lorquí	-	-	2	-	-	-	-	-	-	-
Mazarrón	-	-	4	-	-	-	-	-	-	-
Molina de Segura	-	1	26	-	1	-	-	-	-	-
Moratalla	32	-	2	-	-	-	-	-	-	-
Mula	-	51	3	-	5	-	1	-	-	-
Murcia	2	4	1.653	-	-	4	2	5	3	14
Ojós	-	-	-	1	-	-	-	-	-	-
Pliego	-	9	-	-	16	-	-	-	-	-
Puerto Lumbreras	-	-	2	-	-	34	-	-	-	-
Ricote	-	-	1	-	-	-	7	-	-	-
San Javier	-	-	7	-	-	-	-	32	9	-
San Pedro del Pinatar ..	-	1	7	-	-	-	-	7	46	-
Santomera	-	-	22	-	-	-	-	-	-	33
Torre Pacheco	-	-	5	-	-	-	-	4	1	-
Torres de Cotillas (Las) .	-	-	5	-	-	-	-	-	-	-
Totana	-	-	4	-	-	1	-	-	-	-
Ulea	-	-	1	-	-	-	-	-	-	-
Unión (La)	-	-	-	-	-	-	-	-	-	-
Villanueva del Río Seg. .	-	-	1	-	-	-	-	-	-	-
Yecla	-	-	-	-	-	-	-	-	-	-
OTRAS CC.AA.	5	-	34	-	-	1	-	4	5	-
EXTRANJERO	-	-	3	-	-	-	-	-	-	-



MATRIMONIOS. PRINCIPALES RESULTADOS REGIONALES Y MUNICIPALES

9. MATRIMONIOS CON FUTURA RESIDENCIA EN LA REGIÓN DE MURCIA, SEGÚN RESIDENCIA ANTERIOR DEL ESPOSO Y DE LA ESPOSA. (Conclusión)

RESIDENCIA ANTERIOR ESPOSO	REGIÓN DE MURCIA							OTRA CC.AA.	EXTRANJERO
	Torre Pacheco	Torres Cotillas	Totana	Ulea	La Unión	Villanueva R. Segura	Yecla		
TOTAL	75	88	114	12	67	3	141	278	7
REGIÓN DE MURCIA ...	73	87	113	12	67	3	136	175	7
Abanilla	-	-	-	-	-	-	-	1	-
Abarán	-	-	-	-	-	-	-	-	-
Águilas	-	-	-	-	-	-	-	2	1
Albudeite	-	-	-	-	-	-	-	-	-
Alcantarilla	-	5	-	-	-	-	-	3	-
Alcázares (Los)	3	-	-	-	-	-	-	2	-
Aledo	-	-	1	-	-	-	-	-	-
Alguazas	-	5	-	-	-	-	-	-	-
Alhama de Murcia	-	-	1	-	-	-	-	2	-
Archena	-	-	-	5	-	1	-	1	-
Beniel	-	-	-	-	-	-	-	2	-
Blanca	-	-	-	-	-	-	-	3	-
Bullas	-	-	-	-	-	-	-	1	-
Calasparra	-	-	-	-	-	-	-	2	-
Campos del Río	-	-	-	1	-	-	-	-	-
Caravaca de la Cruz ...	-	-	-	-	-	-	-	4	-
Cartagena	9	-	-	-	19	-	-	28	1
Cehegín	-	-	-	-	-	-	-	2	-
Ceutí	-	2	-	-	-	-	-	-	-
Cieza	-	-	-	-	-	-	-	2	-
Fortuna	-	-	-	-	-	-	-	1	-
Fuente Álamo	-	-	-	-	1	-	-	2	-
Jumilla	-	-	-	-	-	-	2	1	-
Librilla	-	-	1	-	-	-	-	2	-
Lorca	-	-	9	-	-	-	-	9	-
Lorquí	-	2	-	-	-	-	-	-	-
Mazarrón	-	-	2	-	-	-	-	4	-
Molina de Segura	-	11	-	-	-	-	-	7	2
Moratalla	-	-	-	-	-	-	-	3	-
Mula	-	-	-	-	-	-	1	1	-
Murcia	4	14	2	-	3	-	-	55	2
Ojós	-	-	-	-	-	1	-	1	-
Pliego	-	-	-	-	-	-	-	-	-
Puerto Lumbreras	-	-	1	-	-	-	-	4	1
Ricote	-	-	-	-	-	-	-	-	-
San Javier	10	-	-	-	-	-	-	10	-
San Pedro del Pinatar ...	1	-	-	-	-	-	-	4	-
Santomera	-	-	-	-	-	-	-	2	-
Torre Pacheco	42	1	-	-	-	-	-	3	-
Torres de Cotillas (Las) .	1	46	-	-	-	-	-	1	-
Totana	1	-	96	-	-	-	1	1	-
Ulea	-	1	-	5	-	-	-	-	-
Unión (La)	2	-	-	-	44	-	-	1	-
Villanueva del Río Seg. .	-	-	-	1	-	1	-	1	-
Yecla	-	-	-	-	-	-	132	7	-
OTRAS CC.AA.	2	1	1	-	-	-	5	103	-
EXTRANJERO	-	-	-	-	-	-	-	-	-



10.1. MATRIMONIOS CON FUTURA RESIDENCIA EN LA REGIÓN DE MURCIA, SEGÚN FUTURA RESIDENCIA Y EDAD DEL ESPOSO. (Continúa)

	TOTAL	Menos de 15 años	De 15 a 19 años	De 20 a 24 años	De 25 a 29 años	De 30 a 34 años	De 35 a 39 años	De 40 a 44 años
REGIÓN DE MURCIA	6.206	-	131	1.018	3.004	1.422	351	108
Abanilla	25	-	-	7	13	5	-	-
Abarán	61	-	1	17	31	7	3	1
Águilas	124	-	7	37	46	23	5	1
Albudeite	5	-	-	2	1	1	-	-
Alcantarilla	205	-	10	38	109	38	5	1
Alcázares (Los)	39	-	1	6	24	6	-	-
Aledo	5	-	-	-	2	1	-	1
Alguazas	32	-	1	5	16	7	1	-
Alhama de Murcia	85	-	2	10	40	25	4	-
Archena	86	-	2	10	51	14	6	1
Beniel	37	-	1	8	16	7	3	-
Blanca	35	-	-	6	16	10	2	-
Bullas	67	-	2	4	42	13	3	2
Calasparra	45	-	-	9	19	14	1	2
Campos del Río	12	-	-	4	4	2	2	-
Caravaca de la Cruz	105	-	3	17	53	23	7	-
Cartagena	896	-	16	126	438	226	45	22
Cehegín	73	-	1	9	36	21	2	2
Ceutí	43	-	-	10	24	5	2	1
Cieza	177	-	4	26	85	39	16	2
Fortuna	56	-	1	14	24	9	5	1
Fuente Álamo	49	-	3	6	24	12	2	2
Jumilla	92	-	2	16	50	18	5	1
Librilla	21	-	-	3	13	4	-	1
Lorca	386	-	8	67	210	73	17	5
Lorquí	26	-	2	3	12	7	1	1
Mazarrón	93	-	2	17	36	33	2	3
Molina de Segura	278	-	2	28	166	58	16	2
Moratalla	41	-	2	11	12	11	2	2
Mula	71	-	2	18	31	13	3	1
Murcia	2.066	-	37	319	945	513	141	41
Ojós	2	-	-	1	-	1	-	-
Pliego	21	-	-	2	11	5	2	1
Puerto Lumbreras	53	-	1	9	20	16	3	-
Ricote	8	-	-	2	4	1	1	-
San Javier	80	-	1	10	41	19	5	2
San Pedro del Pinatar	90	-	3	18	43	12	9	-
Santomera	68	-	-	11	38	15	2	1
Torre Pacheco	97	-	-	17	55	19	5	-
Torres de Cotillas (Las)	93	-	3	28	37	17	4	2
Totana	116	-	3	15	57	28	7	1
Ulea	7	-	1	1	2	3	-	-
Unión (La)	71	-	4	22	23	18	1	1
Villanueva del Río Segura	4	-	-	-	3	-	1	-
Yecla	160	-	3	29	81	30	10	4



MATRIMONIOS. PRINCIPALES RESULTADOS REGIONALES Y MUNICIPALES

10.1. MATRIMONIOS CON FUTURA RESIDENCIA EN LA REGIÓN DE MURCIA, SEGÚN FUTURA RESIDENCIA Y EDAD DEL ESPOSO. (Conclusión)

	De 45 a 49 años	De 50 a 54 años	De 55 a 59 años	De 60 a 64 años	De 65 a 69 años	De 70 a 74 años	De 75 a 79 años	De 80 y más años	EDAD MEDIA
REGIÓN DE MURCIA	55	36	21	20	17	9	8	6	28,78
Abanilla	-	-	-	-	-	-	-	-	26,36
Abarán	1	-	-	-	-	-	-	-	27,03
Águilas	3	-	1	1	-	-	-	-	27,31
Albudeite	-	-	-	-	1	-	-	-	33,60
Alcantarilla	3	1	-	-	-	-	-	-	27,23
Alcázares (Los)	-	-	-	1	-	-	-	1	29,08
Aledo	1	-	-	-	-	-	-	-	35,60
Alguazas	1	1	-	-	-	-	-	-	28,72
Alhama de Murcia	2	-	-	-	1	1	-	-	29,33
Archena	1	1	-	-	-	-	-	-	28,14
Beniel	1	1	-	-	-	-	-	-	28,57
Blanca	-	-	-	1	-	-	-	-	29,40
Bullas	-	1	-	-	-	-	-	-	29,00
Calasparra	-	-	-	-	-	-	-	-	28,73
Campos del Río	-	-	-	-	-	-	-	-	27,75
Caravaca de la Cruz	-	1	-	-	-	-	-	1	28,58
Cartagena	8	6	4	-	2	-	2	1	29,06
Cehegín	-	-	-	1	-	-	1	-	29,44
Ceutí	1	-	-	-	-	-	-	-	27,72
Cieza	1	1	2	1	-	-	-	-	28,92
Fortuna	1	-	-	-	1	-	-	-	28,36
Fuente Álamo	-	-	-	-	-	-	-	-	27,67
Jumilla	-	-	-	-	-	-	-	-	27,49
Librilla	-	-	-	-	-	-	-	-	28,14
Lorca	2	1	-	1	1	1	-	-	28,07
Lorquí	-	-	-	-	-	-	-	-	27,96
Mazarrón	-	-	-	-	-	-	-	-	28,17
Molina de Segura	4	1	-	-	-	1	-	-	28,63
Moratalla	-	1	-	-	-	-	-	-	28,24
Mula	-	-	-	1	-	-	1	1	28,93
Murcia	16	14	13	8	10	4	4	1	29,37
Ojós	-	-	-	-	-	-	-	-	26,00
Pliego	-	-	-	-	-	-	-	-	29,52
Puerto Lumbreras	2	-	-	2	-	-	-	-	30,15
Ricote	-	-	-	-	-	-	-	-	28,38
San Javier	-	1	-	1	-	-	-	-	29,33
San Pedro del Pinatar	2	-	-	2	1	-	-	-	29,02
Santomera	1	-	-	-	-	-	-	-	27,88
Torre Pacheco	1	-	-	-	-	-	-	-	27,70
Torres de Cotillas (Las)	1	1	-	-	-	-	-	-	27,26
Totana	1	2	-	-	-	1	-	1	29,49
Ulea	-	-	-	-	-	-	-	-	27,29
Unión (La)	-	1	-	-	-	1	-	-	27,51
Villanueva del Río Segura ..	-	-	-	-	-	-	-	-	29,50
Yecla	1	1	1	-	-	-	-	-	28,38



10.2. MATRIMONIOS CON FUTURA RESIDENCIA EN LA REGIÓN DE MURCIA, SEGÚN FUTURA RESIDENCIA Y EDAD DE LA ESPOSA. (Continúa)

	TOTAL	Menos de 15 años	De 15 a 19 años	De 20 a 24 años	De 25 a 29 años	De 30 a 34 años	De 35 a 39 años	De 40 a 44 años
REGIÓN DE MURCIA	6.206	2	418	1.856	2.821	773	180	58
Abanilla	25	-	-	14	10	-	1	-
Abarán	61	-	9	25	21	4	1	-
Águilas	124	-	25	47	33	13	2	2
Albudeite	5	-	1	1	2	-	-	-
Alcantarilla	205	-	20	53	114	12	3	1
Alcázares (Los)	39	-	3	14	17	3	-	-
Aledo	5	-	-	1	2	-	2	-
Alguazas	32	-	2	12	8	7	1	-
Alhama de Murcia	85	-	4	27	36	12	4	-
Archena	86	-	6	28	42	6	2	1
Beniel	37	-	5	12	13	5	1	-
Blanca	35	-	1	12	18	3	1	-
Bullas	67	-	4	14	40	6	2	-
Calasparra	45	-	2	13	18	8	4	-
Campos del Río	12	-	3	3	4	2	-	-
Caravaca de la Cruz	105	-	6	27	58	9	3	-
Cartagena	896	-	52	242	428	125	28	11
Cehegín	73	-	6	20	33	10	2	1
Ceutí	43	-	4	17	15	5	2	-
Cieza	177	-	13	49	86	22	2	2
Fortuna	56	-	8	25	15	7	-	-
Fuente Álamo	49	-	5	15	23	4	2	-
Jumilla	92	-	10	31	37	12	2	-
Librilla	21	-	1	7	11	2	-	-
Lorca	386	-	19	141	176	39	7	1
Lorquí	26	-	4	5	11	5	-	1
Mazarrón	93	-	14	25	39	11	4	-
Molina de Segura	278	1	10	102	122	31	6	2
Moratalla	41	-	8	12	11	8	2	-
Mula	71	-	11	16	29	9	3	1
Murcia	2.066	1	104	546	960	320	71	25
Ojós	2	-	-	2	-	-	-	-
Pliego	21	-	-	10	9	1	-	-
Puerto Lumbreras	53	-	6	12	24	7	2	-
Ricote	8	-	-	2	4	1	1	-
San Javier	80	-	3	17	44	9	3	4
San Pedro del Pinatar	90	-	1	37	42	3	1	-
Santomera	68	-	2	26	32	6	1	1
Torre Pacheco	97	-	8	27	52	8	1	-
Torres de Cotillas (Las)	93	-	12	36	33	9	-	1
Totana	116	-	6	33	60	9	3	3
Ulea	7	-	1	1	4	1	-	-
Unión (La)	71	-	11	26	26	4	3	-
Villanueva del Río Segura ..	4	-	-	1	2	1	-	-
Yecla	160	-	8	70	57	14	7	1



10.2. MATRIMONIOS CON FUTURA RESIDENCIA EN LA REGIÓN DE MURCIA, SEGÚN FUTURA RESIDENCIA Y EDAD DE LA ESPOSA. (Conclusión)

	De 45 a 49 años	De 50 a 54 años	De 55 a 59 años	De 60 a 64 años	De 65 a 69 años	De 70 a 74 años	De 75 a 79 años	De 80 y más años	EDAD MEDIA
REGIÓN DE MURCIA	47	19	11	12	3	3	3	-	26,32
Abanilla	-	-	-	-	-	-	-	-	24,44
Abarán	-	1	-	-	-	-	-	-	24,43
Águilas	1	1	-	-	-	-	-	-	24,56
Albudeite	-	-	-	1	-	-	-	-	30,80
Alcantarilla	2	-	-	-	-	-	-	-	25,23
Alcázares (Los)	1	-	-	-	-	-	1	-	27,13
Aledo	-	-	-	-	-	-	-	-	30,00
Alguazas	1	-	1	-	-	-	-	-	27,50
Alhama de Murcia	-	1	-	-	-	-	1	-	27,16
Archena	1	-	-	-	-	-	-	-	25,57
Beniel	1	-	-	-	-	-	-	-	25,70
Blanca	-	-	-	-	-	-	-	-	25,49
Bullas	1	-	-	-	-	-	-	-	26,42
Calasparra	-	-	-	-	-	-	-	-	26,91
Campos del Río	-	-	-	-	-	-	-	-	24,33
Caravaca de la Cruz	-	1	-	-	-	-	1	-	26,65
Cartagena	4	1	1	2	1	1	-	-	26,63
Cehegín	-	-	-	-	1	-	-	-	26,48
Ceutí	-	-	-	-	-	-	-	-	24,93
Cieza	3	-	-	-	-	-	-	-	26,14
Fortuna	1	-	-	-	-	-	-	-	24,21
Fuente Álamo	-	-	-	-	-	-	-	-	25,14
Jumilla	-	-	-	-	-	-	-	-	25,21
Librilla	-	-	-	-	-	-	-	-	25,48
Lorca	-	-	1	1	-	1	-	-	25,75
Lorquí	-	-	-	-	-	-	-	-	25,62
Mazarrón	-	-	-	-	-	-	-	-	25,19
Molina de Segura	3	-	-	-	1	-	-	-	26,13
Moratalla	-	-	-	-	-	-	-	-	25,24
Mula	1	-	1	-	-	-	-	-	26,46
Murcia	18	9	5	7	-	-	-	-	26,94
Ojós	-	-	-	-	-	-	-	-	23,00
Pliego	-	-	1	-	-	-	-	-	26,29
Puerto Lumbreras	1	1	-	-	-	-	-	-	26,75
Ricote	-	-	-	-	-	-	-	-	27,38
San Javier	-	-	-	-	-	-	-	-	27,06
San Pedro del Pinatar	3	2	-	1	-	-	-	-	26,67
Santomera	-	-	-	-	-	-	-	-	25,97
Torre Pacheco	-	1	-	-	-	-	-	-	25,53
Torres de Cotillas (Las)	1	1	-	-	-	-	-	-	25,15
Totana	1	-	1	-	-	-	-	-	26,58
Ulea	-	-	-	-	-	-	-	-	24,86
Unión (La)	-	-	-	-	-	1	-	-	25,10
Villanueva del Río Segura ..	-	-	-	-	-	-	-	-	27,25
Yecla	3	-	-	-	-	-	-	-	25,64



11. MATRIMONIOS CON FUTURA RESIDENCIA EN LA REGIÓN DE MURCIA, SEGÚN FUTURA RESIDENCIA Y ESTADO CIVIL PREVIO DE CADA CÓNYUGE.

FUTURA RESIDENCIA	TOTAL	ESPOSO			ESPOSA		
		Soltero	Viudo	Divorciado	Soltera	Viuda	Divorciada
REGIÓN DE MURCIA	6.206	5.891	64	251	5.959	31	216
Abanilla	25	25	-	-	25	-	-
Abarán	61	58	2	1	60	-	1
Águilas	124	121	-	3	119	-	5
Albudeite	5	4	1	-	4	-	1
Alcantarilla	205	194	-	11	200	-	5
Alcázares (Los)	39	38	-	1	38	1	-
Aledo	5	4	1	-	5	-	-
Alguazas	32	30	1	1	27	-	5
Alhama de Murcia	85	80	2	3	82	1	2
Archena	86	80	-	6	84	-	2
Beniel	37	36	-	1	35	-	2
Blanca	35	35	-	-	34	-	1
Bullas	67	67	-	-	66	-	1
Calasparra	45	44	-	1	44	-	1
Campos del Río	12	12	-	-	11	-	1
Caravaca de la Cruz	105	105	-	-	101	2	2
Cartagena	896	842	10	44	849	5	42
Cehegín	73	70	1	2	72	1	-
Ceutí	43	40	-	3	40	-	3
Cieza	177	166	2	9	170	1	6
Fortuna	56	54	1	1	55	1	-
Fuente Álamo	49	46	-	3	46	-	3
Jumilla	92	92	-	-	90	-	2
Librilla	21	20	-	1	20	-	1
Lorca	386	375	4	7	374	2	10
Lorquí	26	25	-	1	25	-	1
Mazarrón	93	91	-	2	93	-	-
Molina de Segura	278	262	2	14	268	1	9
Moratalla	41	41	-	-	41	-	-
Mula	71	65	4	2	68	1	2
Murcia	2.066	1.944	26	96	1.979	11	76
Ojós	2	2	-	-	1	-	1
Pliego	21	20	1	-	21	-	-
Puerto Lumbreras	53	48	1	4	49	-	4
Ricote	8	8	-	-	8	-	-
San Javier	80	74	-	6	73	-	7
San Pedro del Pinatar	90	84	1	5	86	-	4
Santomera	68	67	-	1	65	1	2
Torre Pacheco	97	95	-	2	94	-	3
Torres de Cotillas (Las)	93	88	1	4	89	1	3
Totana	116	108	2	6	111	1	4
Ulea	7	7	-	-	7	-	-
Unión (La)	71	68	1	2	69	1	1
Villanueva del Río Segura	4	4	-	-	4	-	-
Yecla	160	152	-	8	157	-	3



MATRIMONIOS. PRINCIPALES RESULTADOS REGIONALES Y MUNICIPALES

12. EDAD MEDIA AL MATRIMONIO, PARA MATRIMONIOS CON FUTURA RESIDENCIA EN LA REGIÓN DE MURCIA, SEGÚN FUTURA RESIDENCIA Y ESTADO CIVIL PREVIO DE CADA CÓNYUGE.

	ESPOSO				ESPOSA			
	TOTAL	Soltero	Viudo	Divorciado	TOTAL	Soltera	Viuda	Divorciada
REGIÓN DE MURCIA	28,78	27,91	59,45	41,34	26,32	25,84	48,94	36,23
Abanilla	26,36	26,36			24,44	24,44		
Abarán	27,03	26,40	40,50	37,00	24,43	23,97		52,00
Águilas	27,31	26,97		41,33	24,56	23,90		40,40
Albudeite	33,60	25,75	65,00		30,80	22,75		63,00
Alcantarilla	27,23	26,59		38,45	25,23	25,17		27,80
Alcázares (Los)	29,08	29,03		31,00	27,13	26,61	47,00	
Aledo	35,60	32,50	48,00		30,00	30,00		
Alguazas	28,72	27,97	34,00	46,00	27,50	25,07		40,60
Alhama de Murcia	29,33	27,99	70,00	38,00	27,16	26,39	79,00	33,00
Archena	28,14	27,38		38,33	25,57	25,48		29,50
Beniel	28,57	28,28		39,00	25,70	25,20		34,50
Blanca	29,40	29,40			25,49	25,41		28,00
Bullas	29,00	29,00			26,42	26,29		35,00
Calasparra	28,73	28,50		39,00	26,91	26,86		29,00
Campos del Río	27,75	27,75			24,33	23,82		30,00
Caravaca de la Cruz	28,58	28,58			26,65	25,74	53,50	45,50
Cartagena	29,06	28,08	59,50	40,75	26,63	26,07	45,00	35,76
Cehegín	29,44	28,13	75,00	52,50	26,48	26,35	36,00	
Ceutí	27,72	27,18		35,00	24,93	24,35		32,67
Cieza	28,92	27,93	59,00	40,44	26,14	25,86	47,00	30,50
Fortuna	28,36	27,33	45,00	67,00	24,21	24,13	29,00	
Fuente Álamo	27,67	27,04		37,33	25,14	24,80		30,33
Jumilla	27,49	27,49			25,21	25,07		31,50
Librilla	28,14	27,55		40,00	25,48	25,20		31,00
Lorca	28,07	27,58	57,50	37,29	25,75	25,39	66,50	31,00
Lorquí	27,96	27,80		32,00	25,62	25,44		30,00
Mazarrón	28,17	28,00		36,00	25,19	25,19		
Molina de Segura	28,63	27,85	61,50	38,36	26,13	25,70	65,00	34,56
Moratalla	28,24	28,24			25,24	25,24		
Mula	28,93	26,45	64,25	39,00	26,46	25,75	49,00	39,50
Murcia	29,37	28,29	61,92	42,35	26,94	26,44	45,73	37,24
Ojós	26,00	26,00			23,00	22,00		24,00
Pliego	29,52	29,10	38,00		26,29	26,29		
Puerto Lumbreras	30,15	28,31	62,00	44,25	26,75	26,06		35,25
Ricote	28,38	28,38			27,38	27,38		
San Javier	29,33	28,20		43,17	27,06	25,86		39,57
San Pedro del Pinatar	29,02	27,37	60,00	50,60	26,67	25,87		43,75
Santomera	27,88	27,61		46,00	25,97	25,75	33,00	29,50
Torre Pacheco	27,70	27,49		37,50	25,53	25,06		40,00
Torres de Cotillas (Las)	27,26	26,32	41,00	44,50	25,15	24,44	34,00	43,33
Totana	29,49	28,40	55,50	40,50	26,58	25,87	58,00	38,25
Ulea	27,29	27,29			24,86	24,86		
Unión (La)	27,51	26,65	72,00	34,50	25,10	24,22	72,00	39,00
Villanueva del Río Segura	29,50	29,50			27,25	27,25		
Yecla	28,38	27,49		45,13	25,64	25,41		38,00



13.1. MATRIMONIOS CON FUTURA RESIDENCIA EN LA REGIÓN DE MURCIA, SEGÚN FUTURA RESIDENCIA Y PROFESIÓN DEL ESPOSO. (*)

	TOTAL	1	2	3	4	5	6	7	8	9	10	11	12
REGIÓN DE MURCIA	6.206	654	128	647	515	345	382	2.644	144	33	1	57	656
Abanilla	25	1	-	3	1	2	2	15	-	-	-	-	1
Abarán	61	3	-	4	6	1	17	27	-	-	-	-	3
Águilas	124	10	1	6	6	8	43	38	3	1	-	2	6
Albudeite	5	-	-	-	-	-	-	5	-	-	-	-	-
Alcantarilla	205	12	2	26	23	15	1	99	14	-	-	2	11
Alcázares (Los)	39	5	2	4	2	1	1	20	2	-	-	1	1
Aledo	5	-	-	-	-	-	2	2	1	-	-	-	-
Alguazas	32	2	-	5	1	-	2	19	1	-	-	-	2
Alhama de Murcia	85	3	2	11	6	-	12	43	3	1	-	2	2
Archena	86	4	4	9	9	3	6	47	1	-	-	1	2
Beniel	37	-	-	4	1	4	7	17	-	-	-	-	4
Blanca	35	3	-	4	2	2	3	17	-	-	-	-	4
Bullas	67	5	1	3	1	3	2	52	-	-	-	-	-
Calasparra	45	3	2	2	3	3	3	27	-	-	-	-	2
Campos del Río	12	-	-	-	-	1	-	11	-	-	-	-	-
Caravaca de la Cruz	105	8	1	14	9	5	7	56	1	-	-	-	4
Cartagena	896	124	20	95	63	65	21	347	62	7	1	8	83
Cehegín	73	3	1	6	6	5	6	41	-	1	-	1	3
Ceutí	43	3	-	1	2	-	1	30	2	1	-	-	3
Cieza	177	19	4	17	13	10	26	75	2	-	-	-	11
Fortuna	56	3	-	2	2	1	1	41	1	2	-	2	1
Fuente Álamo	49	1	2	1	2	2	3	34	-	-	-	-	4
Jumilla	92	7	1	10	4	2	7	52	-	-	-	-	9
Librilla	21	1	-	4	1	-	1	13	-	-	-	-	1
Lorca	386	41	10	33	28	16	41	163	3	2	-	5	44
Lorquí	26	-	-	3	2	2	1	18	-	-	-	-	-
Mazarrón	93	5	-	9	5	5	22	30	2	-	-	1	14
Molina de Segura	278	29	7	24	24	16	5	148	1	1	-	3	20
Moratalla	41	-	-	3	1	3	6	22	-	1	-	1	4
Mula	71	2	1	5	2	2	11	43	-	-	-	3	2
Murcia	2.066	305	48	264	244	133	35	680	21	14	-	19	303
Ojós	2	-	-	-	-	-	1	1	-	-	-	-	-
Piiego	21	-	1	1	1	1	4	11	1	-	-	-	1
Puerto Lumbreras	53	4	3	4	2	6	6	20	1	1	-	-	6
Ricote	8	-	-	1	2	-	4	1	-	-	-	-	-
San Javier	80	8	1	7	5	2	18	19	7	-	-	1	12
San Pedro del Pinatar	90	5	2	12	4	4	13	41	2	-	-	2	5
Santomera	68	6	1	8	1	6	6	30	4	-	-	-	6
Torre Pacheco	97	8	2	6	6	1	9	49	2	-	-	-	14
Torres de Cotillas (Las)	93	4	3	14	4	2	1	41	3	-	-	-	21
Totana	116	3	4	9	6	2	10	71	2	-	-	2	7
Ulea	7	2	-	-	-	-	4	1	-	-	-	-	-
Unión (La)	71	3	1	4	3	8	8	35	2	-	-	1	6
Villanueva del Río Segura	4	-	-	1	1	-	1	1	-	-	-	-	-
Yecla	160	9	1	8	11	3	2	91	-	1	-	-	34

(*) En la cabecera aparecen los códigos de profesión. Ver en las notas metodológicas a qué profesiones corresponden.



MATRIMONIOS. PRINCIPALES RESULTADOS REGIONALES Y MUNICIPALES

13.2. MATRIMONIOS CON FUTURA RESIDENCIA EN LA REGIÓN DE MURCIA, SEGÚN FUTURA RESIDENCIA Y PROFESIÓN DE LA ESPOSA. (*)

	TOTAL	1	2	3	4	5	6	7	8	9	10	11	12
REGIÓN DE MURCIA	6.206	743	29	910	450	654	135	730	6	242	1.352	7	948
Abanilla	25	3	-	2	-	3	1	5	-	1	8	-	2
Abarán	61	6	-	5	3	2	1	8	-	-	34	-	2
Águilas	124	11	1	12	7	7	36	10	-	9	24	-	7
Albudeite	5	-	-	-	-	1	-	1	-	-	3	-	-
Alcantarilla	205	17	1	43	20	26	2	19	-	8	55	-	14
Alcázares (Los)	39	5	-	6	4	6	-	5	1	1	9	1	1
Aledo	5	-	-	-	-	1	1	2	-	-	1	-	-
Alguazas	32	1	-	2	4	2	-	11	-	-	7	1	4
Alhama de Murcia	85	9	1	14	5	3	1	26	-	6	17	2	1
Archena	86	10	-	14	4	11	1	14	-	4	24	-	4
Beniel	37	2	-	3	-	5	1	11	1	-	7	-	7
Blanca	35	5	-	-	1	-	-	3	-	1	17	-	8
Bullas	67	5	-	10	4	6	-	21	-	2	19	-	-
Calasparra	45	5	-	2	4	3	-	23	-	1	4	-	3
Campos del Río	12	-	-	-	1	-	-	6	-	-	4	-	1
Caravaca de la Cruz	105	12	-	12	9	14	-	14	-	2	29	-	13
Cartagena	896	129	3	140	73	116	6	50	3	47	194	1	134
Cehegín	73	10	-	13	5	7	-	10	-	1	23	-	4
Ceutí	43	2	-	1	4	5	-	18	-	3	5	-	5
Cieza	177	21	-	10	15	12	5	21	-	5	45	-	43
Fortuna	56	2	-	1	4	5	1	8	-	1	33	-	1
Fuente Álamo	49	5	1	4	3	4	2	9	-	-	18	-	3
Jumilla	92	8	1	7	3	8	2	23	-	1	18	-	21
Librilla	21	1	-	-	4	3	-	6	-	1	5	-	1
Lorca	386	34	2	46	33	39	25	35	-	18	88	-	66
Lorquí	26	1	-	6	-	2	-	12	-	1	4	-	-
Mazarrón	93	5	-	6	6	10	14	16	-	4	16	-	16
Molina de Segura	278	30	-	41	23	34	2	58	-	12	60	1	17
Moratalla	41	3	-	4	-	7	-	-	-	2	21	-	4
Mula	71	3	-	11	2	7	-	14	-	2	29	-	3
Murcia	2.066	328	17	355	149	240	7	153	1	87	299	1	429
Ojós	2	-	-	-	-	-	-	-	-	-	2	-	-
Pliego	21	-	-	-	-	-	-	4	-	-	16	-	1
Puerto Lumbreras	53	7	-	3	2	7	10	1	-	1	14	-	8
Ricote	8	1	1	1	-	-	1	-	-	-	3	-	1
San Javier	80	8	1	12	8	8	2	6	-	6	17	-	12
San Pedro del Pinatar	90	6	-	22	9	7	1	6	-	4	24	-	11
Santomera	68	7	-	11	5	7	-	14	-	-	12	-	12
Torre Pacheco	97	8	-	13	10	4	7	8	-	2	27	-	18
Torres de Cotillas (Las)	93	7	-	9	8	6	-	16	-	2	24	-	21
Totana	116	9	-	15	6	9	4	27	-	3	36	-	7
Ulea	7	3	-	1	-	-	-	-	-	-	3	-	-
Unión (La)	71	4	-	4	3	7	2	2	-	-	36	-	13
Villanueva del Río Segura	4	1	-	2	-	-	-	1	-	-	-	-	-
Yecla	160	9	-	47	9	10	-	33	-	4	18	-	30

(*) En la cabecera aparecen los códigos de profesión. Ver en las notas metodológicas a qué profesiones corresponden.



14. ESPOSOS Y ESPOSAS CON RESIDENCIA ANTERIOR EN LA REGIÓN DE MURCIA, SEGÚN RESIDENCIA ANTERIOR Y FORMA DE CELEBRACIÓN.

	ESPOSOS				ESPOSAS			
	TOTAL	Católicos	Otra religión	Civiles	TOTAL	Católicos	Otra religión	Civiles
REGIÓN DE MURCIA	6.217	5.151	18	1.048	6.269	5.202	22	1.045
Abanilla	30	26	-	4	38	35	-	3
Abarán	58	52	-	6	73	69	-	4
Águilas	126	83	-	43	128	84	1	43
Albudeite	8	5	-	3	8	5	-	3
Alcantarilla	170	135	2	33	200	155	3	42
Alcázares (Los)	31	24	-	7	35	21	-	14
Aledo	5	5	-	-	6	5	-	1
Alguazas	36	23	1	12	36	27	-	9
Alhama de Murcia	79	57	-	22	91	70	-	21
Archena	81	60	-	21	88	67	-	21
Beniel	41	35	-	6	35	32	-	3
Blanca	46	43	-	3	37	36	-	1
Bullas	67	65	-	2	62	60	-	2
Calasparra	43	33	-	10	52	45	-	7
Campos del Río	14	12	-	2	11	9	-	2
Caravaca de la Cruz	108	98	-	10	109	98	-	11
Cartagena	980	780	10	190	971	778	12	181
Cehegín	75	70	-	5	75	69	-	6
Ceutí	45	35	-	10	39	31	-	8
Cieza	191	164	-	27	196	164	-	32
Fortuna	58	51	-	7	50	43	-	7
Fuente Álamo	45	38	-	7	46	37	-	9
Jumilla	97	82	-	15	99	86	-	13
Librilla	19	17	-	2	25	22	-	3
Lorca	389	349	-	40	396	358	-	38
Lorquí	35	30	-	5	32	27	-	5
Mazarrón	86	69	-	17	87	71	-	16
Molina de Segura	247	201	-	46	268	222	-	46
Moratalla	47	42	-	5	48	44	-	4
Mula	69	63	-	6	85	73	-	12
Murcia	2.038	1.714	5	319	2.029	1.701	5	323
Ojós	3	2	-	1	1	1	-	-
Piiego	30	28	-	2	25	23	-	2
Puerto Lumbreras	54	44	-	10	50	40	-	10
Ricote	12	12	-	-	13	13	-	-
San Javier	79	59	-	20	65	49	-	16
San Pedro del Pinatar	78	62	-	16	81	63	-	18
Santomera	64	50	-	14	56	41	-	15
Torre Pacheco	82	67	-	15	79	67	-	12
Torres de Cotillas (Las)	84	72	-	12	90	78	-	12
Totana	121	96	-	25	121	99	-	22
Ulea	10	9	-	1	12	11	-	1
Unión (La)	77	58	-	19	72	55	1	16
Villanueva del Río Segura ..	10	10	-	-	3	2	-	1
Yecla	149	121	-	28	146	116	-	30



MATRIMONIOS. PRINCIPALES RESULTADOS REGIONALES Y MUNICIPALES

15.1. ESPOSOS CON RESIDENCIA ANTERIOR EN LA REGIÓN DE MURCIA, SEGÚN RESIDENCIA ANTERIOR Y EDAD. (Continúa)

RESIDENCIA ANTERIOR	TOTAL	Menos de 15 años	De 15 a 19 años	De 20 a 24 años	De 25 a 29 años	De 30 a 34 años	De 35 a 39 años	De 40 a 44 años
REGIÓN DE MURCIA	6.217	-	131	1.008	3.024	1.423	351	108
Abanilla	30	-	-	8	15	7	-	-
Abarán	58	-	1	14	28	8	5	1
Águilas	126	-	7	37	48	23	5	1
Albudeite	8	-	-	2	5	-	-	-
Alcantarilla	170	-	6	27	92	34	7	1
Alcázares (Los)	31	-	1	6	18	5	-	-
Aledo	5	-	-	-	1	2	-	1
Alguazas	36	-	1	7	16	6	4	-
Alhama de Murcia	79	-	2	10	40	20	4	-
Archena	81	-	1	11	42	18	6	1
Beniel	41	-	1	7	19	9	3	-
Blanca	46	-	-	9	20	12	3	-
Bullas	67	-	2	4	42	13	3	2
Calasparra	43	-	-	7	17	16	1	2
Campos del Río	14	-	-	4	5	3	2	-
Caravaca de la Cruz	108	-	3	18	54	26	6	-
Cartagena	980	-	18	132	486	247	49	22
Cehegín	75	-	1	11	37	19	3	2
Ceutí	45	-	-	10	26	6	1	1
Cieza	191	-	5	31	91	42	15	2
Fortuna	58	-	1	16	25	9	4	1
Fuente Álamo	45	-	2	5	21	14	2	1
Jumilla	97	-	2	16	54	18	5	1
Librilla	19	-	-	2	11	5	-	1
Lorca	389	-	8	65	211	77	17	4
Lorquí	35	-	4	7	16	5	2	1
Mazarrón	86	-	2	15	32	32	3	2
Molina de Segura	247	-	2	27	143	48	19	3
Moratalla	47	-	2	10	19	11	2	2
Mula	69	-	2	17	28	17	2	2
Murcia	2.038	-	36	316	949	498	127	43
Ojós	3	-	-	1	1	1	-	-
Pliego	30	-	-	3	18	6	2	-
Puerto Lumbreras	54	-	1	6	24	16	4	-
Ricote	12	-	-	1	10	-	1	-
San Javier	79	-	2	13	36	19	6	1
San Pedro del Pinatar	78	-	4	12	36	11	9	1
Santomera	64	-	-	9	34	13	4	2
Torre Pacheco	82	-	1	14	46	15	4	1
Torres de Cótillas (Las)	84	-	2	28	38	13	-	1
Totana	121	-	3	15	55	31	8	3
Ulea	10	-	2	2	4	2	-	-
Unión (La)	77	-	3	25	29	17	-	1
Villanueva del Río Segura ..	10	-	-	-	7	-	3	-
Yecla	149	-	3	28	75	29	10	1



15.1. ESPOSOS CON RESIDENCIA ANTERIOR EN LA REGIÓN DE MURCIA, SEGÚN RESIDENCIA ANTERIOR Y EDAD. (Conclusión)

RESIDENCIA ANTERIOR	De 45 a 49 años	De 50 a 54 años	De 55 a 59 años	De 60 a 64 años	De 65 a 69 años	De 70 a 74 años	De 75 a 79 años	De 80 y más años	EDAD MEDIA
REGIÓN DE MURCIA	53	39	21	20	17	9	8	5	28,78
Abanilla	-	-	-	-	-	-	-	-	26,67
Abarán	1	-	-	-	-	-	-	-	27,78
Águilas	3	-	1	1	-	-	-	-	27,33
Albudeite	-	-	-	-	1	-	-	-	30,63
Alcantarilla	2	1	-	-	-	-	-	-	27,68
Alcázares (Los)	-	-	-	-	-	-	-	1	28,52
Aledo	1	-	-	-	-	-	-	-	37,20
Alguazas	1	1	-	-	-	-	-	-	29,00
Alhama de Murcia	1	-	-	-	1	1	-	-	29,09
Archena	1	1	-	-	-	-	-	-	28,64
Beniel	1	1	-	-	-	-	-	-	28,54
Blanca	-	-	1	1	-	-	-	-	29,41
Bullas	-	1	-	-	-	-	-	-	29,09
Calasparra	-	-	-	-	-	-	-	-	29,19
Campos del Río	-	-	-	-	-	-	-	-	27,93
Caravaca de la Cruz	-	1	-	-	-	-	-	-	28,06
Cartagena	10	6	4	-	3	-	2	1	29,07
Cehegín	-	-	-	1	-	-	1	-	29,27
Ceutí	1	-	-	-	-	-	-	-	27,33
Cieza	1	1	2	1	-	-	-	-	28,63
Fortuna	1	-	-	-	1	-	-	-	27,86
Fuente Álamo	-	-	-	-	-	-	-	-	28,16
Jumilla	-	-	-	1	-	-	-	-	27,99
Librilla	-	-	-	-	-	-	-	-	29,11
Lorca	2	2	-	1	1	1	-	-	28,13
Lorquí	-	-	-	-	-	-	-	-	26,77
Mazarrón	-	-	-	-	-	-	-	-	28,23
Molina de Segura	3	1	-	-	-	1	-	-	28,71
Moratalla	-	1	-	-	-	-	-	-	27,98
Mula	-	-	-	-	-	-	1	-	27,99
Murcia	15	16	12	8	9	3	4	2	29,30
Ojós	-	-	-	-	-	-	-	-	25,67
Pliego	-	-	-	1	-	-	-	-	29,50
Puerto Lumbreras	2	-	-	1	-	-	-	-	29,87
Ricote	-	-	-	-	-	-	-	-	28,08
San Javier	-	1	-	1	-	-	-	-	28,90
San Pedro del Pinatar	2	-	-	2	1	-	-	-	29,91
Santomera	1	-	-	1	-	-	-	-	29,02
Torre Pacheco	1	-	-	-	-	-	-	-	27,52
Torres de Cotillas (Las)	1	1	-	-	-	-	-	-	26,58
Totana	1	2	-	-	-	2	-	1	30,12
Ulea	-	-	-	-	-	-	-	-	25,40
Unión (La)	-	1	-	-	-	1	-	-	27,14
Villanueva del Río Segura	-	-	-	-	-	-	-	-	30,20
Yecla	1	1	1	-	-	-	-	-	28,16



MATRIMONIOS. PRINCIPALES RESULTADOS REGIONALES Y MUNICIPALES

15.2. ESPOSAS CON RESIDENCIA ANTERIOR EN LA REGIÓN DE MURCIA, SEGÚN RESIDENCIA ANTERIOR Y EDAD. (Continúa)

RESIDENCIA ANTERIOR	TOTAL	Menos de 15 años	De 15 a 19 años	De 20 a 24 años	De 25 a 29 años	De 30 a 34 años	De 35 a 39 años	De 40 a 44 años
REGIÓN DE MURCIA	6.269	2	419	1.863	2.867	778	182	59
Abanilla	38	-	-	17	16	3	2	-
Abarán	73	-	9	27	28	5	2	1
Águilas	128	-	24	47	37	15	1	2
Albudeite	8	-	2	2	3	-	-	-
Alcantarilla	200	-	21	55	97	19	4	2
Alcázares (Los)	35	-	3	13	14	3	-	-
Aledo	6	-	-	1	3	-	2	-
Alguazas	36	-	1	14	13	6	1	-
Alhama de Murcia	91	-	4	31	39	12	3	-
Archena	88	-	5	25	45	8	4	1
Beniel	35	-	3	12	14	5	-	-
Blanca	37	-	2	11	20	3	1	-
Bullas	62	-	4	10	42	4	2	-
Calasparra	52	-	3	14	21	11	3	-
Campos del Río	11	-	3	3	3	2	-	-
Caravaca de la Cruz	109	-	4	32	58	10	4	-
Cartagena	971	-	54	276	459	133	29	11
Cehegín	75	-	5	20	36	10	2	1
Ceutí	39	-	4	13	16	3	2	-
Cieza	196	-	16	54	98	21	2	2
Fortuna	50	-	8	22	13	6	-	-
Fuente Álamo	46	-	4	11	22	5	4	-
Jumilla	99	-	10	34	40	13	2	-
Librilla	25	-	1	7	15	2	-	-
Lorca	396	-	21	134	188	41	7	1
Lorquí	32	-	6	11	11	4	-	-
Mazarrón	87	-	13	23	34	13	4	-
Molina de Segura	268	-	10	93	127	26	6	1
Moratalla	48	-	9	15	14	8	2	-
Mula	85	-	9	23	38	10	3	1
Murcia	2.029	2	103	542	943	304	67	26
Ojós	1	-	-	1	-	-	-	-
Pliego	25	-	2	11	9	1	-	1
Puerto Lumbreras	50	-	5	8	27	6	2	-
Ricote	13	-	-	4	6	2	1	-
San Javier	65	-	4	13	36	5	3	4
San Pedro del Pinatar	81	-	1	32	36	4	2	-
Santomera	56	-	3	25	22	5	-	1
Torre Pacheco	79	-	5	19	45	7	2	-
Torres de Cótillas (Las)	90	-	13	34	32	8	-	1
Totana	121	-	6	33	62	11	4	2
Ulea	12	-	1	3	7	1	-	-
Unión (La)	72	-	10	23	26	8	4	-
Villanueva del Río Segura ..	3	-	-	-	-	3	-	-
Yecla	146	-	8	65	52	12	5	1



15.2. ESPOSAS CON RESIDENCIA ANTERIOR EN LA REGIÓN DE MURCIA, SEGÚN RESIDENCIA ANTERIOR Y EDAD. (Conclusión)

RESIDENCIA ANTERIOR	De 45 a 49 años	De 50 a 54 años	De 55 a 59 años	De 60 a 64 años	De 65 a 69 años	De 70 a 74 años	De 75 a 79 años	De 80 y más años	EDAD MEDIA
REGIÓN DE MURCIA	47	20	12	12	3	3	2	-	26,34
Abanilla	-	-	-	-	-	-	-	-	25,50
Abarán	-	1	-	-	-	-	-	-	25,12
Águilas	1	1	-	-	-	-	-	-	24,82
Albudeite	-	-	-	1	-	-	-	-	27,25
Alcantarilla	2	-	-	-	-	-	-	-	25,44
Alcázares (Los)	1	-	-	-	-	-	1	-	27,11
Aledo	-	-	-	-	-	-	-	-	29,67
Alguazas	-	-	1	-	-	-	-	-	26,94
Alhama de Murcia	-	1	-	-	-	-	1	-	26,90
Archena	-	-	-	-	-	-	-	-	26,14
Beniel	1	-	-	-	-	-	-	-	25,66
Blanca	-	-	-	-	-	-	-	-	25,68
Bullas	-	-	-	-	-	-	-	-	26,13
Calasparra	-	-	-	-	-	-	-	-	26,69
Campos del Río	-	-	-	-	-	-	-	-	23,91
Caravaca de la Cruz	-	1	-	-	-	-	-	-	26,39
Cartagena	3	1	1	2	1	1	-	-	26,53
Cehegín	-	-	-	-	1	-	-	-	26,72
Ceutí	1	-	-	-	-	-	-	-	25,26
Cieza	3	-	-	-	-	-	-	-	25,83
Fortuna	1	-	-	-	-	-	-	-	24,18
Fuente Álamo	-	-	-	-	-	-	-	-	26,09
Jumilla	-	-	-	-	-	-	-	-	25,19
Librilla	-	-	-	-	-	-	-	-	25,48
Lorca	-	-	2	1	-	1	-	-	25,94
Lorquí	-	-	-	-	-	-	-	-	23,84
Mazarrón	-	-	-	-	-	-	-	-	25,51
Molina de Segura	4	-	-	-	1	-	-	-	26,17
Moratalla	-	-	-	-	-	-	-	-	24,96
Mula	1	-	-	-	-	-	-	-	25,99
Murcia	20	10	5	7	-	-	-	-	26,93
Ojós	-	-	-	-	-	-	-	-	22,00
Pliego	-	-	1	-	-	-	-	-	26,28
Puerto Lumbreras	1	1	-	-	-	-	-	-	27,12
Ricote	-	-	-	-	-	-	-	-	26,85
San Javier	-	-	-	-	-	-	-	-	27,31
San Pedro del Pinatar	3	2	-	1	-	-	-	-	26,95
Santomera	-	-	-	-	-	-	-	-	25,41
Torre Pacheco	-	1	-	-	-	-	-	-	26,00
Torres de Cotillas (Las)	1	1	-	-	-	-	-	-	25,07
Totana	1	-	2	-	-	-	-	-	26,89
Ulea	-	-	-	-	-	-	-	-	25,00
Unión (La)	-	-	-	-	-	1	-	-	25,82
Villanueva del Río Segura	-	-	-	-	-	-	-	-	31,33
Yecla	3	-	-	-	-	-	-	-	25,47



MATRIMONIOS. PRINCIPALES RESULTADOS REGIONALES Y MUNICIPALES

16. ESPOSOS Y ESPOSAS CON RESIDENCIA ANTERIOR EN LA REGIÓN DE MURCIA, SEGÚN RESIDENCIA ANTERIOR Y ESTADO CIVIL PREVIO DE CADA CÓNYUGE.

	ESPOSOS				ESPOSAS			
	TOTAL	Solteros	Viudos	Divorciados	TOTAL	Solteras	Viudas	Divorciadas
REGIÓN DE MURCIA	6.217	5.901	66	250	6.269	6.017	31	221
Abanilla	30	30	-	-	38	38	-	-
Abarán	58	56	1	1	73	72	-	1
Águilas	126	123	-	3	128	122	-	6
Albudeite	8	7	1	-	8	7	-	1
Alcantarilla	170	163	-	7	200	195	-	5
Alcázares (Los)	31	31	-	-	35	33	2	-
Aledo	5	4	1	-	6	6	-	-
Alguazas	36	33	1	2	36	32	-	4
Alhama de Murcia	79	73	2	4	91	88	1	2
Archena	81	74	-	7	88	85	-	3
Beniel	41	39	-	2	35	34	-	1
Blanca	46	45	1	-	37	36	-	1
Bullas	67	67	-	-	62	61	-	1
Calasparra	43	42	-	1	52	51	-	1
Campos del Río	14	14	-	-	11	10	-	1
Caravaca de la Cruz	108	108	-	-	109	106	1	2
Cartagena	980	921	12	47	971	921	6	44
Cehegín	75	72	1	2	75	74	1	-
Ceutí	45	42	-	3	39	37	-	2
Cieza	191	180	2	9	196	189	1	6
Fortuna	58	56	1	1	50	49	1	-
Fuente Álamo	45	43	-	2	46	43	-	3
Jumilla	97	94	1	2	99	97	-	2
Librilla	19	18	-	1	25	24	-	1
Lorca	389	378	4	7	396	384	2	10
Lorquí	35	33	-	2	32	31	-	1
Mazarrón	86	83	-	3	87	87	-	-
Molina de Segura	247	232	2	13	268	259	1	8
Moratalla	47	47	-	-	48	48	-	-
Mula	69	66	2	1	85	81	1	3
Murcia	2.038	1.919	25	94	2.029	1.938	9	82
Ojós	3	3	-	-	1	1	-	-
Pliego	30	28	2	-	25	25	-	-
Puerto Lumbreras	54	50	-	4	50	46	-	4
Ricote	12	12	-	-	13	13	-	-
San Javier	79	73	-	6	65	58	-	7
San Pedro del Pinatar	78	72	1	5	81	77	-	4
Santomera	64	60	1	3	56	54	1	1
Torre Pacheco	82	79	-	3	79	76	-	3
Torres de Cotillas (Las)	84	81	-	3	90	85	1	4
Totana	121	111	4	6	121	117	1	3
Ulea	10	10	-	-	12	12	-	-
Unión (La)	77	75	1	1	72	69	2	1
Villanueva del Río Segura	10	10	-	-	3	3	-	-
Yecla	149	144	-	5	146	143	-	3



17. EDAD MEDIA, DE ESPOSOS Y ESPOSAS CON RESIDENCIA ANTERIOR EN LA REGIÓN DE MURCIA, SEGÚN RESIDENCIA ANTERIOR Y ESTADO CIVIL PREVIO DE CADA CÓNYUGE.

	ESPOSO				ESPOSA			
	TOTAL	Solteros	Viudos	Divorciados	TOTAL	Solteras	Viudas	Divorciadas
REGIÓN DE MURCIA	28,78	27,91	59,06	41,38	26,34	25,86	47,61	36,38
Abanilla	26,67	26,67			25,50	25,50		
Abarán	27,78	27,29	46,00	37,00	25,12	24,75		52,00
Águilas	27,33	26,98		41,33	24,82	24,16		38,33
Albudeite	30,63	25,71	65,00		27,25	22,14		63,00
Alcantarilla	27,68	27,12		40,86	25,44	25,33		29,40
Alcázares (Los)	28,52	28,52			27,11	26,55	36,50	
Aledo	37,20	34,50	48,00		29,67	29,67		
Alguazas	29,00	28,24	34,00	39,00	26,94	25,38		39,50
Alhama de Murcia	29,09	27,49	70,00	37,75	26,90	26,17	79,00	33,00
Archena	28,64	27,76		38,00	26,14	26,08		27,67
Beniel	28,54	28,13		36,50	25,66	25,44		33,00
Blanca	29,41	29,29	35,00		25,68	25,61		28,00
Bullas	29,09	29,09			26,13	25,98		35,00
Calasparra	29,19	28,95		39,00	26,69	26,65		29,00
Campos del Río	27,93	27,93			23,91	23,30		30,00
Caravaca de la Cruz	28,06	28,06			26,39	25,97	32,00	45,50
Cartagena	29,07	28,12	58,33	40,34	26,53	25,97	43,17	35,82
Cehegín	29,27	27,99	75,00	52,50	26,72	26,59	36,00	
Ceutí	27,33	26,79		35,00	25,26	24,70		35,50
Cieza	28,63	27,70	59,00	40,44	25,83	25,57	47,00	30,50
Fortuna	27,86	26,86	45,00	67,00	24,18	24,08	29,00	
Fuente Álamo	28,16	27,84		35,00	26,09	25,79		30,33
Jumilla	27,99	27,50	63,00	33,50	25,19	25,06		31,50
Librilla	29,11	28,50		40,00	25,48	25,25		31,00
Lorca	28,13	27,60	57,50	40,00	25,94	25,58	66,50	32,00
Lorquí	26,77	26,24		35,50	23,84	23,65		30,00
Mazarrón	28,23	27,96		35,67	25,51	25,51		
Molina de Segura	28,71	27,94	61,50	37,54	26,17	25,72	65,00	35,88
Moratalla	27,98	27,98			24,96	24,96		
Mula	27,99	26,91	57,00	41,00	25,99	25,33	49,00	36,00
Murcia	29,30	28,24	60,16	42,76	26,93	26,38	49,22	37,52
Ojós	25,67	25,67			22,00	22,00		
Pliego	29,50	28,04	50,00		26,28	26,28		
Puerto Lumbreras	29,87	28,72		44,25	27,12	26,41		35,25
Ricote	28,08	28,08			26,85	26,85		
San Javier	28,90	27,73		43,17	27,31	25,83		39,57
San Pedro del Pinatar	29,91	28,06	60,00	50,60	26,95	26,08		43,75
Santomera	29,02	27,80	60,00	43,00	25,41	25,26	33,00	26,00
Torre Pacheco	27,52	27,23		35,33	26,00	25,45		40,00
Torres de Cotillas (Las)	26,58	25,85		46,33	25,07	24,29	34,00	39,25
Totana	30,12	28,25	66,50	40,50	26,89	26,38	58,00	36,33
Ulea	25,40	25,40			25,00	25,00		
Unión (La)	27,14	26,49	72,00	31,00	25,82	24,84	53,00	39,00
Villanueva del Río Segura	30,20	30,20			31,33	31,33		
Yecla	28,16	27,51		46,80	25,47	25,21		38,00



MATRIMONIOS. PRINCIPALES RESULTADOS REGIONALES Y MUNICIPALES

18.1. ESPOSOS CON RESIDENCIA ANTERIOR EN LA REGIÓN DE MURCIA, SEGÚN RESIDENCIA ANTERIOR Y PROFESIÓN. (*)

RESIDENCIA ANTERIOR	TOTAL	1	2	3	4	5	6	7	8	9	10	11	12
REGIÓN DE MURCIA	6.217	647	125	665	517	346	378	2.627	145	34	1	57	675
Abanilla	30	2	-	3	1	2	2	15	-	-	-	-	5
Abarán	58	4	-	6	6	2	14	22	1	-	-	-	3
Águilas	126	10	2	9	4	8	43	37	2	2	-	2	7
Albudeite	8	-	-	-	-	-	1	7	-	-	-	-	-
Alcantarilla	170	9	2	20	15	13	-	85	11	-	-	2	13
Alcázares (Los)	31	2	1	3	2	1	-	17	3	-	-	1	1
Aledo	5	-	-	-	-	-	2	3	-	-	-	-	-
Alguazas	36	3	-	5	2	-	1	22	1	-	-	-	2
Alhama de Murcia	79	1	2	12	5	-	12	38	3	1	-	2	3
Archena	81	5	1	11	8	5	6	40	1	-	-	1	3
Beniel	41	1	-	5	1	1	7	20	1	-	-	-	5
Blanca	46	7	-	6	2	1	4	22	-	-	-	-	4
Bullas	67	5	1	3	-	3	2	53	-	-	-	-	-
Calasparra	43	3	3	2	3	3	2	24	-	-	-	-	3
Campos del Río	14	-	-	1	-	1	1	11	-	-	-	-	-
Caravaca de la Cruz	108	5	2	16	9	6	7	57	1	-	-	-	5
Cartagena	980	152	23	111	67	64	25	379	54	5	1	9	90
Cehegín	75	4	1	6	7	4	7	41	-	1	-	1	3
Ceutí	45	3	1	3	2	-	2	30	1	1	-	-	2
Cieza	191	22	4	19	13	11	29	80	3	-	-	-	10
Fortuna	58	3	-	2	3	1	2	41	1	2	-	2	1
Fuente Álamo	45	2	2	1	3	2	3	29	-	-	-	-	3
Jumilla	97	9	1	9	4	2	8	52	-	-	-	-	12
Librilla	19	1	-	5	2	-	1	10	-	-	-	-	-
Lorca	389	37	10	32	28	14	40	169	4	1	-	5	49
Lorquí	35	-	1	4	3	2	2	23	-	-	-	-	-
Mazarrón	86	6	1	8	4	3	23	26	2	-	-	1	12
Molina de Segura	247	27	7	20	21	15	4	129	1	2	-	3	18
Moratalla	47	2	-	4	1	5	5	24	2	1	-	1	2
Mula	69	2	1	8	3	1	7	43	-	-	-	1	3
Murcia	2.038	270	39	260	250	140	30	684	31	16	-	17	301
Ojós	3	1	-	-	-	-	-	1	-	-	-	-	1
Pliego	30	2	1	1	1	2	9	11	2	-	-	1	-
Puerto Lumbreras	54	4	2	3	2	6	8	20	1	1	-	-	7
Ricote	12	-	-	2	1	1	4	4	-	-	-	-	-
San Javier	79	6	1	9	5	1	15	26	5	-	-	1	10
San Pedro del Pinatar	78	2	2	9	5	4	13	31	2	-	-	2	8
Santomera	64	4	2	7	2	4	4	29	2	-	-	1	9
Torre Pacheco	82	6	2	5	4	-	8	38	3	-	-	-	16
Torres de Cotillas (Las)	84	3	3	10	6	2	1	41	1	-	-	-	17
Totana	121	6	4	9	5	2	11	70	3	-	-	3	8
Ulea	10	2	1	-	-	-	4	2	-	-	-	-	1
Unión (La)	77	6	1	6	4	11	7	34	3	-	-	1	4
Villanueva del Río Segura	10	1	-	1	2	-	1	5	-	-	-	-	-
Yecla	149	7	1	9	11	3	1	82	-	1	-	-	34

(*) En la cabecera aparecen los códigos de profesión. Ver en las notas metodológicas a qué profesiones corresponden.



18.2. ESPOSAS CON RESIDENCIA ANTERIOR EN LA REGIÓN DE MURCIA, SEGÚN RESIDENCIA ANTERIOR Y PROFESIÓN. (*)

RESIDENCIA ANTERIOR	TOTAL	1	2	3	4	5	6	7	8	9	10	11	12
REGIÓN DE MURCIA	6.269	757	28	944	448	655	132	741	7	247	1.358	7	945
Abanilla	38	5	-	5	-	3	-	11	-	2	10	-	2
Abarán	73	9	-	7	3	2	4	8	-	-	39	-	1
Águilas	128	16	1	13	8	7	40	8	-	6	26	-	3
Albudeite	8	-	-	-	-	1	-	2	-	-	4	-	1
Alcantarilla	200	13	-	41	16	34	1	15	-	6	68	-	6
Alcázares (Los)	35	3	-	5	5	4	1	5	-	2	9	1	-
Aledo	6	-	-	-	-	1	1	2	-	-	1	-	1
Alguazas	36	3	1	1	3	2	-	12	1	-	8	1	4
Alhama de Murcia	91	9	1	14	7	3	2	31	-	4	17	1	2
Archena	88	15	-	16	5	11	-	15	-	3	22	-	1
Beniel	35	2	-	4	2	3	1	15	1	-	5	-	2
Blanca	37	4	-	5	-	-	-	1	-	1	16	-	10
Bullas	62	5	-	9	4	7	-	22	-	2	13	-	-
Calasparra	52	6	-	6	2	3	-	27	-	1	6	-	1
Campos del Río	11	-	-	-	1	-	-	4	-	-	5	-	1
Caravaca de la Cruz	109	13	-	14	10	10	-	12	-	2	37	-	11
Cartagena	971	148	3	160	84	120	6	51	2	46	210	1	140
Cehegín	75	12	-	13	4	6	-	10	-	1	25	-	4
Ceutí	39	3	-	3	4	3	-	12	-	3	8	-	3
Cieza	196	25	-	10	18	13	4	23	-	6	48	-	49
Fortuna	50	2	-	1	2	5	1	5	-	1	33	-	-
Fuente Álamo	46	5	1	6	3	4	3	8	-	-	15	-	1
Jumilla	99	10	1	8	3	8	2	22	-	4	17	-	24
Librilla	25	-	-	4	4	4	-	7	-	1	4	-	1
Lorca	396	35	2	48	30	44	24	37	-	17	85	-	74
Lorquí	32	1	-	7	-	1	-	18	-	1	4	-	-
Mazarrón	87	3	-	5	8	6	15	16	-	2	18	-	14
Molina de Segura	268	31	-	38	27	36	1	56	-	14	51	1	13
Moratalla	48	5	-	3	-	10	-	2	-	2	23	-	3
Mula	85	4	-	11	4	7	-	19	-	2	35	-	3
Murcia	2.029	301	16	339	143	234	4	156	3	100	283	1	449
Ojós	1	-	-	-	-	-	-	-	-	-	1	-	-
Piiego	25	-	-	-	-	-	-	3	-	-	21	-	1
Puerto Lumbreras	50	8	-	5	1	6	9	1	-	1	12	-	7
Ricote	13	2	-	2	-	-	1	-	-	-	7	-	1
San Javier	65	6	2	10	6	5	1	1	-	8	16	-	10
San Pedro del Pinatar	81	4	-	20	8	8	1	8	-	2	22	-	8
Santomera	56	6	-	12	2	6	1	8	-	1	11	-	9
Torre Pacheco	79	10	-	14	5	4	7	4	-	1	21	-	13
Torres de Cotillas (Las)	90	3	-	9	10	5	-	17	-	1	19	-	26
Totana	121	12	-	17	7	11	1	29	-	2	36	1	5
Ulea	12	2	-	1	-	2	-	2	-	-	5	-	-
Unión (La)	72	9	-	8	1	8	1	3	-	-	31	-	11
Villanueva del Río Segura	3	1	-	1	-	-	-	-	-	-	-	-	1
Yecla	146	6	-	49	8	8	-	33	-	2	11	-	29

(*) En la cabecera aparecen los códigos de profesión. Ver en las notas metodológicas a qué profesiones corresponden.

1. MATRIMONIOS RELACIONADOS CON LA REGIÓN DE MURCIA SEGÚN RELACIÓN ENTRE LUGAR DE CELEBRACIÓN, FUTURA RESIDENCIA Y RESIDENCIA ANTERIOR DE LOS CÓNYUGES. *(Continúa)*

LUGAR DE CELEBRACIÓN	TOTAL	FUTURA RESIDENCIA				
		REGIÓN DE MURCIA				
		TOTAL	Municipio esposo	Municipio esposa	Municipio ambos	Otro municipio
TOTAL	6.771	6.206	5.281	5.090	4.518	353
REGIÓN DE MURCIA	6.347	5.908	5.116	5.041	4.485	236
Municipio residencia anterior del esposo . . .	4.745	4.657	4.477	4.396	4.360	144
Municipio residencia anterior de la esposa . .	5.886	5.580	4.865	4.871	4.360	204
Municipio residencia anterior de ambos	4.578	4.500	4.360	4.360	4.360	140
Otro municipio	294	171	134	134	125	28
OTRA COMUNIDAD AUTÓNOMA	424	298	165	49	33	117
Comunidad residencia anterior del esposo . .	107	95	-	9	-	86
Comunidad residencia anterior de la esposa	338	237	125	-	-	112
Comunidad residencia anterior de ambos . .	82	82	-	-	-	82
Otra comunidad autónoma	61	48	40	40	33	1

1. MATRIMONIOS RELACIONADOS CON LA REGIÓN DE MURCIA SEGÚN RELACIÓN ENTRE LUGAR DE CELEBRACIÓN, FUTURA RESIDENCIA Y RESIDENCIA ANTERIOR DE LOS CÓNYUGES. *(Conclusión)*

LUGAR DE CELEBRACIÓN	FUTURA RESIDENCIA					
	OTRA COMUNIDAD AUTÓNOMA					EXTRAN- JERO
	TOTAL	Comunidad esposo	Comunidad esposa	Comunidad ambos	Otra Com. Autón.	
TOTAL	523	283	182	83	141	42
REGIÓN DE MURCIA	397	268	91	83	121	42
Municipio residencia anterior del esposo . . .	84	-	4	-	80	4
Municipio residencia anterior de la esposa . .	278	166	-	-	112	28
Municipio residencia anterior de ambos	75	-	-	-	75	3
Otro municipio	110	102	87	83	4	13
OTRA COMUNIDAD AUTÓNOMA	126	15	91	-	20	-
Comunidad residencia anterior del esposo . .	12	12	-	-	-	-
Comunidad residencia anterior de la esposa	101	-	89	-	12	-
Comunidad residencia anterior de ambos . .	-	-	-	-	-	-
Otra comunidad autónoma	13	3	2	-	8	-



2. MATRIMONIOS CON FUTURA RESIDENCIA EN LA REGIÓN DE MURCIA, SEGÚN COMUNIDAD AUTÓNOMA DE RESIDENCIA ANTERIOR DE AMBOS CÓNYUGES. (Continúa)

RESIDENCIA ESPOSO	TOTAL	RESIDENCIA ESPOSA								
		Andalucía	Aragón	Asturias	Baleares	Canarias	Cantabria	Castilla la Mancha	Castilla y León	Cataluña
TOTAL	6.206	73	4	1	-	6	2	44	7	15
Andalucía	56	33	-	-	-	-	-	1	-	-
Aragón	-	-	-	-	-	-	-	-	-	-
Asturias (Principado de)	1	-	-	1	-	-	-	-	-	-
Baleares (Islas)	2	-	-	-	-	-	-	-	-	-
Canarias	3	-	-	-	-	1	-	-	-	-
Cantabria	1	-	-	-	-	-	1	-	-	-
Castilla-La Mancha	33	2	-	-	-	-	-	18	-	-
Castilla y León	7	-	1	-	-	1	-	-	2	-
Cataluña	2	-	1	-	-	-	-	-	-	-
Comunidad Valenciana	70	1	-	-	-	-	-	1	-	-
Extremadura	3	1	-	-	-	-	-	-	-	-
Galicia	8	-	-	-	-	-	-	-	-	-
Madrid (Comunidad de)	12	-	-	-	-	-	-	-	-	-
Región de Murcia	5.995	36	2	-	-	4	-	24	5	15
Navarra (Cdad. Foral de)	1	-	-	-	-	-	-	-	-	-
País Vasco	2	-	-	-	-	-	1	-	-	-
Rioja (La)	1	-	-	-	-	-	-	-	-	-
Ceuta	-	-	-	-	-	-	-	-	-	-
Melilla	-	-	-	-	-	-	-	-	-	-
EXTRANJERO	9	-	-	-	-	-	-	-	-	-



2. MATRIMONIOS CON FUTURA RESIDENCIA EN LA REGIÓN DE MURCIA, SEGÚN COMUNIDAD AUTÓNOMA DE RESIDENCIA ANTERIOR DE AMBOS CÓNYUGES. (Conclusión)

RESIDENCIA ESPOSO	RESIDENCIA ESPOSA										
	C. Valenciana	Extremadura	Galicia	Madrid	Región Murcia	Navarra	País Vasco	La Rioja	Ceuta	Melilla	EXTRANJERO
TOTAL	88	1	12	20	5.921	2	3	-	-	-	7
Andalucía	-	-	-	1	21	-	-	-	-	-	-
Aragón	-	-	-	-	-	-	-	-	-	-	-
Asturias (Principado de)	-	-	-	-	-	-	-	-	-	-	-
Baleares (Islas)	-	-	-	-	2	-	-	-	-	-	-
Canarias	-	-	-	-	2	-	-	-	-	-	-
Cantabria	-	-	-	-	-	-	-	-	-	-	-
Castilla-La Mancha	-	-	-	-	13	-	-	-	-	-	-
Castilla y León	-	-	-	-	3	-	-	-	-	-	-
Cataluña	-	-	-	-	1	-	-	-	-	-	-
Comunidad Valenciana	25	-	1	-	42	-	-	-	-	-	-
Extremadura	1	1	-	-	-	-	-	-	-	-	-
Galicia	-	-	4	-	4	-	-	-	-	-	-
Madrid (Comunidad de)	-	-	-	3	9	-	-	-	-	-	-
Región de Murcia	61	-	7	16	5.813	2	3	-	-	-	7
Navarra (Cdad. Foral de)	-	-	-	-	1	-	-	-	-	-	-
País Vasco	-	-	-	-	1	-	-	-	-	-	-
Rioja (La)	1	-	-	-	-	-	-	-	-	-	-
Ceuta	-	-	-	-	-	-	-	-	-	-	-
Melilla	-	-	-	-	-	-	-	-	-	-	-
EXTRANJERO	-	-	-	-	9	-	-	-	-	-	-



3. MATRIMONIOS CON FUTURA RESIDENCIA EN LA REGIÓN DE MURCIA, SEGÚN EDAD DEL ESPOSO Y DE LA ESPOSA, POR FORMA DE CELEBRACIÓN. (Continúa)

FORMA CELEBRACIÓN Y EDAD ESPOSO	TOTAL	Menos de 15 años	De 15 a 19 años	De 20 a 24 años	De 25 a 29 años	De 30 a 34 años	De 35 a 39 años	De 40 a 44 años
TOTAL	6.206	2	418	1.856	2.821	773	180	58
Menos de 15 años	-	-	-	-	-	-	-	-
De 15 a 19 años	131	1	105	23	1	1	-	-
De 20 a 24 años	1.018	-	233	611	161	12	1	-
De 25 a 29 años	3.004	1	63	996	1.726	195	16	4
De 30 a 34 años	1.422	-	13	187	782	381	48	6
De 35 a 39 años	351	-	4	28	127	126	54	10
De 40 a 44 años	108	-	-	5	16	40	31	10
De 45 a 49 años	55	-	-	5	5	12	15	10
De 50 a 54 años	36	-	-	1	2	3	5	8
De 55 a 59 años	21	-	-	-	1	1	3	4
De 60 a 64 años	20	-	-	-	-	1	4	3
De 65 a 69 años	17	-	-	-	-	-	1	1
De 70 a 74 años	9	-	-	-	-	1	1	1
De 75 a 79 años	8	-	-	-	-	-	-	-
De 80 y más años	6	-	-	-	-	-	1	1
CATÓLICOS	5.143	1	291	1.615	2.525	584	79	17
Menos de 15 años	-	-	-	-	-	-	-	-
De 15 a 19 años	75	1	61	12	1	-	-	-
De 20 a 24 años	821	-	170	517	129	4	1	-
De 25 a 29 años	2.747	-	49	906	1.621	163	6	1
De 30 a 34 años	1.203	-	9	160	691	318	24	1
De 35 a 39 años	214	-	2	20	78	80	30	4
De 40 a 44 años	36	-	-	-	4	16	11	4
De 45 a 49 años	8	-	-	-	1	2	1	4
De 50 a 54 años	12	-	-	-	-	-	3	2
De 55 a 59 años	4	-	-	-	-	-	-	1
De 60 a 64 años	6	-	-	-	-	-	1	-
De 65 a 69 años	7	-	-	-	-	-	1	-
De 70 a 74 años	4	-	-	-	-	1	-	-
De 75 a 79 años	3	-	-	-	-	-	-	-
De 80 y más años	3	-	-	-	-	-	1	-



3. MATRIMONIOS CON FUTURA RESIDENCIA EN LA REGIÓN DE MURCIA, SEGÚN EDAD DEL ESPOSO Y DE LA ESPOSA, POR FORMA DE CELEBRACIÓN. (Continúa)

FORMA CELEBRACIÓN Y EDAD ESPOSO	De 45 a 49 años	De 50 a 54 años	De 55 a 59 años	De 60 a 64 años	De 65 a 69 años	De 70 a 74 años	De 75 a 79 años	De 80 y más años
TOTAL	47	19	11	12	3	3	3	-
Menos de 15 años	-	-	-	-	-	-	-	-
De 15 a 19 años	-	-	-	-	-	-	-	-
De 20 a 24 años	-	-	-	-	-	-	-	-
De 25 a 29 años	1	1	1	-	-	-	-	-
De 30 a 34 años	4	1	-	-	-	-	-	-
De 35 a 39 años	2	-	-	-	-	-	-	-
De 40 a 44 años	4	1	1	-	-	-	-	-
De 45 a 49 años	5	3	-	-	-	-	-	-
De 50 a 54 años	13	2	1	-	-	1	-	-
De 55 a 59 años	7	3	-	1	1	-	-	-
De 60 a 64 años	6	4	2	-	-	-	-	-
De 65 a 69 años	2	3	3	7	-	-	-	-
De 70 a 74 años	1	-	1	1	1	1	1	-
De 75 a 79 años	1	1	1	3	1	1	-	-
De 80 y más años	1	-	1	-	-	-	2	-
CATÓLICOS	13	5	5	4	2	1	1	-
Menos de 15 años	-	-	-	-	-	-	-	-
De 15 a 19 años	-	-	-	-	-	-	-	-
De 20 a 24 años	-	-	-	-	-	-	-	-
De 25 a 29 años	-	-	1	-	-	-	-	-
De 30 a 34 años	-	-	-	-	-	-	-	-
De 35 a 39 años	-	-	-	-	-	-	-	-
De 40 a 44 años	1	-	-	-	-	-	-	-
De 45 a 49 años	-	-	-	-	-	-	-	-
De 50 a 54 años	6	-	-	-	-	1	-	-
De 55 a 59 años	2	1	-	-	-	-	-	-
De 60 a 64 años	1	2	2	-	-	-	-	-
De 65 a 69 años	-	2	1	3	-	-	-	-
De 70 a 74 años	1	-	1	-	1	-	-	-
De 75 a 79 años	1	-	-	1	1	-	-	-
De 80 y más años	1	-	-	-	-	-	1	-



3. MATRIMONIOS CON FUTURA RESIDENCIA EN LA REGIÓN DE MURCIA, SEGÚN EDAD DEL ESPOSO Y DE LA ESPOSA, POR FORMA DE CELEBRACIÓN. (Continúa)

FORMA CELEBRACIÓN Y EDAD ESPOSO	TOTAL	Menos de 15 años	De 15 a 19 años	De 20 a 24 años	De 25 a 29 años	De 30 a 34 años	De 35 a 39 años	De 40 a 44 años
CIVILES	1.044	1	125	234	291	187	99	41
Menos de 15 años	-	-	-	-	-	-	-	-
De 15 a 19 años	55	-	44	10	-	1	-	-
De 20 a 24 años	193	-	61	92	32	8	-	-
De 25 a 29 años	249	1	14	86	101	32	10	3
De 30 a 34 años	216	-	4	27	90	62	23	5
De 35 a 39 años	136	-	2	8	49	45	24	6
De 40 a 44 años	71	-	-	5	12	24	19	6
De 45 a 49 años	47	-	-	5	4	10	14	6
De 50 a 54 años	24	-	-	1	2	3	2	6
De 55 a 59 años	17	-	-	-	1	1	3	3
De 60 a 64 años	14	-	-	-	-	1	3	3
De 65 a 69 años	9	-	-	-	-	-	-	1
De 70 a 74 años	5	-	-	-	-	-	1	1
De 75 a 79 años	5	-	-	-	-	-	-	-
De 80 y más años	3	-	-	-	-	-	-	1
OTRA RELIGIÓN	19	-	2	7	5	2	2	-
Menos de 15 años	-	-	-	-	-	-	-	-
De 15 a 19 años	1	-	-	1	-	-	-	-
De 20 a 24 años	4	-	2	2	-	-	-	-
De 25 a 29 años	8	-	-	4	4	-	-	-
De 30 a 34 años	3	-	-	-	1	1	1	-
De 35 a 39 años	1	-	-	-	-	1	-	-
De 40 a 44 años	1	-	-	-	-	-	1	-
De 45 a 49 años	-	-	-	-	-	-	-	-
De 50 a 54 años	-	-	-	-	-	-	-	-
De 55 a 59 años	-	-	-	-	-	-	-	-
De 60 a 64 años	-	-	-	-	-	-	-	-
De 65 a 69 años	1	-	-	-	-	-	-	-
De 70 a 74 años	-	-	-	-	-	-	-	-
De 75 a 79 años	-	-	-	-	-	-	-	-
De 80 y más años	-	-	-	-	-	-	-	-



3. MATRIMONIOS CON FUTURA RESIDENCIA EN LA REGIÓN DE MURCIA, SEGÚN EDAD DEL ESPOSO Y DE LA ESPOSA, POR FORMA DE CELEBRACIÓN. *(Conclusión)*

FORMA CELEBRACIÓN Y EDAD ESPOSO	De 45 a 49 años	De 50 a 54 años	De 55 a 59 años	De 60 a 64 años	De 65 a 69 años	De 70 a 74 años	De 75 a 79 años	De 80 y más años
CIVILES	34	14	5	8	1	2	2	-
Menos de 15 años	-	-	-	-	-	-	-	-
De 15 a 19 años	-	-	-	-	-	-	-	-
De 20 a 24 años	-	-	-	-	-	-	-	-
De 25 a 29 años	1	1	-	-	-	-	-	-
De 30 a 34 años	4	1	-	-	-	-	-	-
De 35 a 39 años	2	-	-	-	-	-	-	-
De 40 a 44 años	3	1	1	-	-	-	-	-
De 45 a 49 años	5	3	-	-	-	-	-	-
De 50 a 54 años	7	2	1	-	-	-	-	-
De 55 a 59 años	5	2	-	1	1	-	-	-
De 60 a 64 años	5	2	-	-	-	-	-	-
De 65 a 69 años	2	1	1	4	-	-	-	-
De 70 a 74 años	-	-	-	1	-	1	1	-
De 75 a 79 años	-	1	1	2	-	1	-	-
De 80 y más años	-	-	1	-	-	-	1	-
OTRA RELIGIÓN	-	-	1	-	-	-	-	-
Menos de 15 años	-	-	-	-	-	-	-	-
De 15 a 19 años	-	-	-	-	-	-	-	-
De 20 a 24 años	-	-	-	-	-	-	-	-
De 25 a 29 años	-	-	-	-	-	-	-	-
De 30 a 34 años	-	-	-	-	-	-	-	-
De 35 a 39 años	-	-	-	-	-	-	-	-
De 40 a 44 años	-	-	-	-	-	-	-	-
De 45 a 49 años	-	-	-	-	-	-	-	-
De 50 a 54 años	-	-	-	-	-	-	-	-
De 55 a 59 años	-	-	-	-	-	-	-	-
De 60 a 64 años	-	-	-	-	-	-	-	-
De 65 a 69 años	-	-	-	-	-	-	-	-
De 70 a 74 años	-	-	-	-	-	-	-	-
De 75 a 79 años	-	-	-	-	-	-	-	-
De 80 y más años	-	-	1	-	-	-	-	-



G.1. Distribución de los matrimonios según edad de esposos y esposas (%)

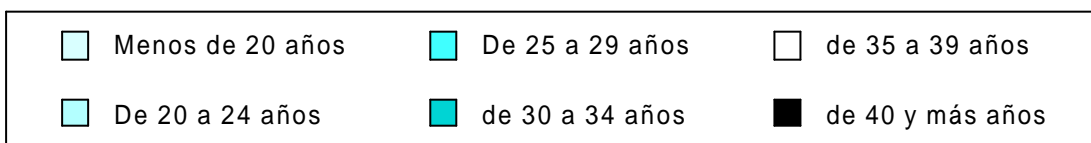
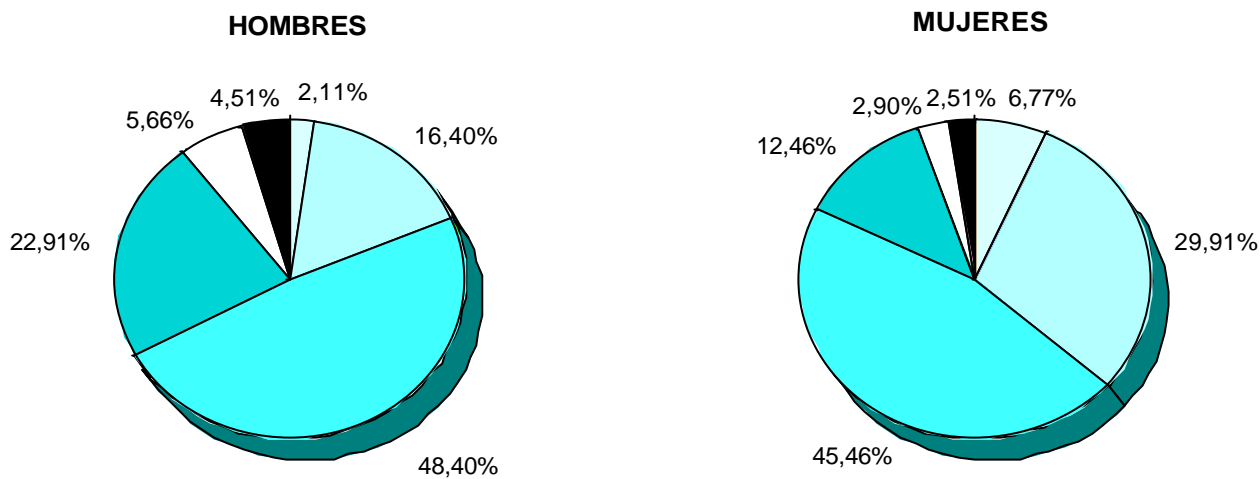

4. MATRIMONIOS CON FUTURA RESIDENCIA EN LA REGIÓN DE MURCIA, SEGÚN AÑO DE NACIMIENTO DEL ESPOSO Y DE LA ESPOSA. (Continúa)

AÑO NACIMIENTO ESPOSO	TOTAL	De 1983 y poster.	De 1978 a 1982	De 1973 a 1977	De 1968 a 1972	De 1963 a 1967	De 1958 a 1962	De 1953 a 1957
TOTAL	6.206	1	327	1.654	2.960	893	205	67
De 1983 y posteriores . . .	-	-	-	-	-	-	-	-
De 1978 a 1982	101	1	73	25	1	1	-	-
De 1973 a 1977	886	-	189	562	123	11	1	-
De 1968 a 1972	2.920	-	57	843	1.780	216	21	3
De 1963 a 1967	1.615	-	6	187	899	450	58	8
De 1958 a 1962	393	-	2	28	136	149	64	11
De 1953 a 1957	109	-	-	3	15	42	31	13
De 1948 a 1952	60	-	-	4	4	17	15	11
De 1943 a 1947	39	-	-	2	1	4	6	9
De 1938 a 1942	22	-	-	-	-	1	3	5
De 1933 a 1937	21	-	-	-	1	1	4	3
De 1928 a 1932	15	-	-	-	-	-	-	-
De 1923 a 1927	11	-	-	-	-	1	1	3
De 1918 a 1922	8	-	-	-	-	-	-	-
De 1917 y anteriores . . .	6	-	-	-	-	-	1	1

4. MATRIMONIOS CON FUTURA RESIDENCIA EN LA REGIÓN DE MURCIA, SEGÚN AÑO DE NACIMIENTO DEL ESPOSO Y DE LA ESPOSA. (Conclusión)

AÑO NACIMIENTO ESPOSO	De 1948 a 1952	De 1943 a 1947	De 1938 a 1942	De 1933 a 1937	De 1928 a 1932	De 1923 a 1927	De 1918 a 1922	De 1917 y anter.
TOTAL	43	24	11	9	5	4	3	-
De 1983 y posteriores . . .	-	-	-	-	-	-	-	-
De 1978 a 1982	-	-	-	-	-	-	-	-
De 1973 a 1977	-	-	-	-	-	-	-	-
De 1968 a 1972	-	-	-	-	-	-	-	-
De 1963 a 1967	3	3	1	-	-	-	-	-
De 1958 a 1962	3	-	-	-	-	-	-	-
De 1953 a 1957	3	1	1	-	-	-	-	-
De 1948 a 1952	6	3	-	-	-	-	-	-
De 1943 a 1947	12	3	1	-	-	1	-	-
De 1938 a 1942	7	4	-	-	2	-	-	-
De 1933 a 1937	5	5	2	-	-	-	-	-
De 1928 a 1932	2	3	3	6	1	-	-	-
De 1923 a 1927	1	-	1	1	1	1	1	-
De 1918 a 1922	1	1	1	2	1	2	-	-
De 1917 y anteriores . . .	-	1	1	-	-	-	2	-



G.2. Distribución de los matrimonios según estado civil previo de esposos y esposas(%)

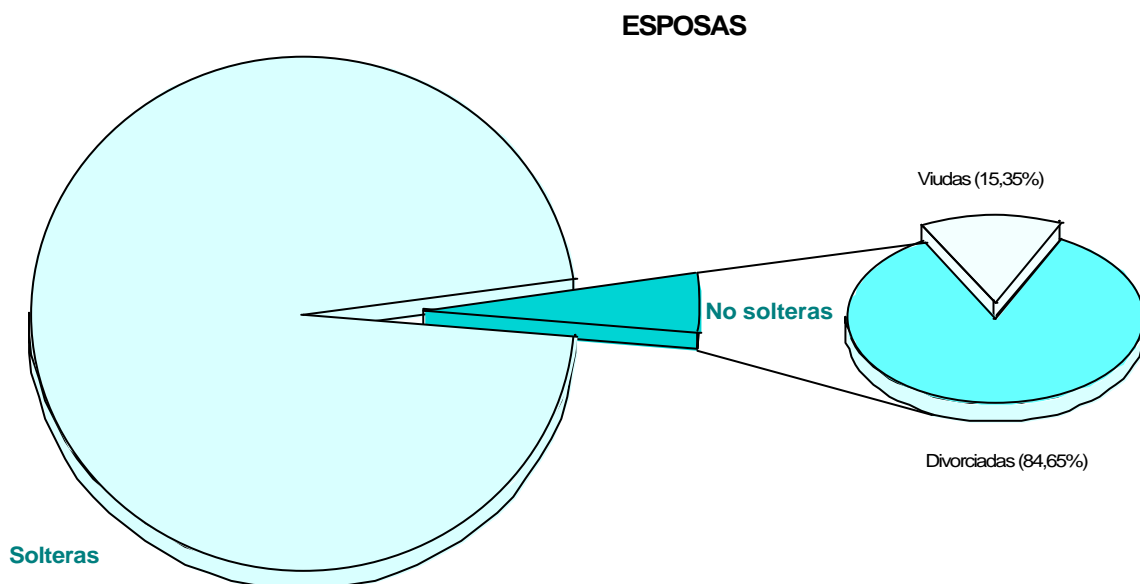
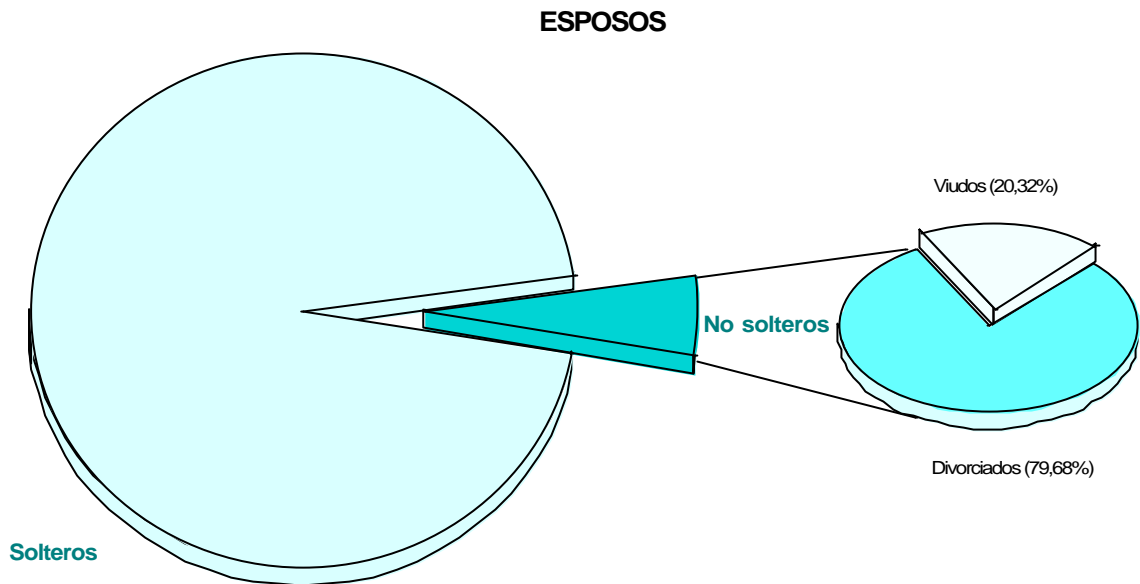

5. MATRIMONIOS CON FUTURA RESIDENCIA EN LA REGIÓN DE MURCIA, SEGÚN EL ESTADO CIVIL PREVIO DEL ESPOSO Y DE LA ESPOSA.

ESPOSO	TOTAL	ESPOSA		
		Soltera	Viuda	Divorciada
TOTAL	6.206	5.959	31	216
Soltero	5.891	5.744	15	132
Viudo	64	33	13	18
Divorciado	251	182	3	66

6. DIFERENCIA MEDIA DE EDADES, EN MATRIMONIOS CON FUTURA RESIDENCIA EN LA REGIÓN DE MURCIA, SEGÚN EL ESTADO CIVIL PREVIO DEL ESPOSO Y DE LA ESPOSA.

ESPOSO	TOTAL	ESPOSA		
		Soltera	Viuda	Divorciada
TOTAL	3,38	3,24	9,23	6,60
Soltero	3,05	3,00	7,67	5,05
Viudo	12,39	13,33	10,77	11,83
Divorciado	8,83	9,01	10,33	8,26



7. ESPOSOS Y ESPOSAS CON FUTURA RESIDENCIA EN LA REGIÓN DE MURCIA, SEGÚN ESTADO CIVIL PREVIO Y EDAD. (Continúa)

FUTURA RESIDENCIA	ESPOSO				ESPOSA			
	TOTAL	Soltero	Viudo	Divorciado	TOTAL	Soltera	Viuda	Divorciada
TOTAL	6.206	5.891	64	251	6.206	5.959	31	216
Menor de 15 años	-	-	-	-	2	2	-	-
De 15 años	-	-	-	-	7	7	-	-
De 16 años	3	3	-	-	42	42	-	-
De 17 años	16	16	-	-	66	66	-	-
De 18 años	49	49	-	-	142	142	-	-
De 19 años	63	63	-	-	161	161	-	-
De 20 años	88	88	-	-	191	191	-	-
De 21 años	151	151	-	-	264	264	-	-
De 22 años	173	173	-	-	328	326	-	2
De 23 años	247	247	-	-	453	449	-	4
De 24 años	359	359	-	-	620	617	-	3
De 25 años	466	465	-	1	639	635	-	4
De 26 años	600	598	-	2	712	702	1	9
De 27 años	647	645	-	2	611	604	-	7
De 28 años	688	685	1	2	477	467	-	10
De 29 años	603	599	1	3	382	363	3	16
De 30 años	468	465	-	3	267	258	-	9
De 31 años	353	340	-	13	192	180	1	11
De 32 años	273	260	-	13	141	127	1	13
De 33 años	185	178	-	7	95	79	1	15
De 34 años	143	130	1	12	78	66	2	10
De 35 años	125	112	1	12	39	34	-	5
De 36 años	77	60	3	14	60	48	1	11
De 37 años	64	47	-	17	29	19	-	10
De 38 años	44	29	2	13	26	17	1	8
De 39 años	41	25	1	15	26	19	-	7
De 40 años	28	18	-	10	20	9	1	10
De 41 años	26	15	1	10	10	7	1	2
De 42 años	17	10	-	7	7	6	-	1
De 43 años	16	9	-	7	13	4	-	9
De 44 años	21	10	-	11	8	2	-	6
De 45 años	12	4	2	6	7	2	-	5
De 46 años	13	4	1	8	19	15	1	3
De 47 años	14	3	-	11	6	2	2	2
De 48 años	9	3	1	5	3	2	-	1
De 49 años	7	2	-	5	12	10	1	1
De 50 años	9	3	1	5	-	-	-	-
De 51 años	10	6	3	1	8	2	-	6
De 52 años	6	1	2	3	5	1	2	2
De 53 años	7	1	1	5	3	1	-	2
De 54 años	4	1	1	2	3	2	-	1
De 55 años	5	1	2	2	1	1	-	-
De 56 años	6	2	-	4	4	3	-	1
De 57 años	5	1	2	2	1	-	1	-
De 58 años	3	1	-	2	5	1	1	3



7. ESPOSOS Y ESPOSAS CON FUTURA RESIDENCIA EN LA REGIÓN DE MURCIA, SEGÚN ESTADO CIVIL PREVIO Y EDAD. (Conclusión)

FUTURA RESIDENCIA	ESPOSO				ESPOSA			
	TOTAL	Soltero	Viudo	Divorciado	TOTAL	Soltera	Viuda	Divorciada
De 59 años	2	-	-	2	-	-	-	-
De 60 años	6	-	2	4	2	-	1	1
De 61 años	5	-	2	3	1	-	-	1
De 62 años	5	-	2	3	2	1	1	-
De 63 años	1	1	-	-	3	-	1	2
De 64 años	3	2	1	-	4	-	2	2
De 65 años	4	-	4	-	1	-	1	-
De 66 años	2	-	2	-	-	-	-	-
De 67 años	6	-	4	2	1	-	-	1
De 68 años	1	1	-	-	-	-	-	-
De 69 años	4	1	1	2	1	1	-	-
De 70 años	-	-	-	-	-	-	-	-
De 71 años	2	1	1	-	1	1	-	-
De 72 años	3	-	3	-	1	-	1	-
De 73 años	3	-	3	-	1	-	1	-
De 74 años	1	-	1	-	-	-	-	-
De 75 años	4	-	4	-	1	-	1	-
De 76 años	-	-	-	-	-	-	-	-
De 77 años	2	-	2	-	-	-	-	-
De 78 años	2	-	2	-	1	1	-	-
De 79 años	-	-	-	-	1	-	1	-
De 80 y más años	6	3	3	-	-	-	-	-



8. MATRIMONIOS DE SOLTEROS CON FUTURA RESIDENCIA EN LA REGIÓN DE MURCIA, SEGÚN EDAD DEL ESPOSO Y DE LA ESPOSA. (Continúa)

EDAD ESPOSO	TOTAL	Menos de 15 años	De 15 a 19 años	De 20 a 24 años	De 25 a 29 años	De 30 a 34 años	De 35 a 39 años	De 40 a 44 años
TOTAL	5.744	2	416	1.821	2.722	649	102	17
Menos de 15 años	-	-	-	-	-	-	-	-
De 15 a 19 años	130	1	105	23	1	-	-	-
De 20 a 24 años	1.010	-	233	610	158	8	1	-
De 25 a 29 años	2.961	1	62	987	1.710	184	14	1
De 30 a 34 años	1.318	-	12	176	748	342	37	2
De 35 a 39 años	254	-	4	21	98	94	32	4
De 40 a 44 años	45	-	-	2	6	18	14	3
De 45 a 49 años	11	-	-	2	1	2	1	4
De 50 a 54 años	7	-	-	-	-	1	1	2
De 55 a 59 años	4	-	-	-	-	-	-	1
De 60 a 64 años	2	-	-	-	-	-	1	-
De 65 a 69 años	1	-	-	-	-	-	1	-
De 70 a 74 años	-	-	-	-	-	-	-	-
De 75 a 79 años	-	-	-	-	-	-	-	-
De 80 y más años	1	-	-	-	-	-	-	-

8. MATRIMONIOS DE SOLTEROS CON FUTURA RESIDENCIA EN LA REGIÓN DE MURCIA, SEGÚN EDAD DEL ESPOSO Y DE LA ESPOSA. (Conclusión)

EDAD ESPOSO	De 45 a 49 años	De 50 a 54 años	De 55 a 59 años	De 60 a 64 años	De 65 a 69 años	De 70 a 74 años	De 75 a 79 años	De 80 y más años
TOTAL	9	2	3	-	-	-	1	-
Menos de 15 años	-	-	-	-	-	-	-	-
De 15 a 19 años	-	-	-	-	-	-	-	-
De 20 a 24 años	-	-	-	-	-	-	-	-
De 25 a 29 años	1	-	1	-	-	-	-	-
De 30 a 34 años	1	-	-	-	-	-	-	-
De 35 a 39 años	1	-	-	-	-	-	-	-
De 40 a 44 años	1	-	1	-	-	-	-	-
De 45 a 49 años	-	1	-	-	-	-	-	-
De 50 a 54 años	3	-	-	-	-	-	-	-
De 55 a 59 años	2	1	-	-	-	-	-	-
De 60 a 64 años	-	-	1	-	-	-	-	-
De 65 a 69 años	-	-	-	-	-	-	-	-
De 70 a 74 años	-	-	-	-	-	-	-	-
De 75 a 79 años	-	-	-	-	-	-	-	-
De 80 y más años	-	-	-	-	-	-	1	-



9. MATRIMONIOS CON FUTURA RESIDENCIA EN LA REGIÓN DE MURCIA, SEGÚN PROFESIÓN DEL ESPOSO Y DE LA ESPOSA. (*)

ESPOSO	TOTAL	1	2	3	4	5	6	7	8	9	10	11	12
TOTAL	6.206	743	29	910	450	654	135	730	6	242	1.352	7	948
Profesionales y técnicos ...	654	332	3	110	30	48	1	21	-	29	39	-	41
Personal directivo	128	18	12	34	11	7	2	5	-	6	24	-	9
Personal administrativo	647	128	3	202	36	67	7	42	1	35	91	-	35
Comerciantes y vendedoras .	515	58	1	102	100	53	4	48	-	20	92	-	37
Personal de servicios	345	33	-	54	25	80	8	29	-	14	74	-	28
Trabajadoras de agricultura, ganadería, caza y pesca ...	382	13	-	21	21	33	64	37	-	9	161	1	22
Trabajadoras de la produc. conductoras, peones no agr.	2.644	128	9	338	207	330	47	530	1	94	775	1	184
Profesionales de las fuerzas armadas	144	15	-	24	11	16	-	5	4	21	32	-	16
Estudiantes	33	8	1	4	1	3	-	2	-	12	2	-	-
Personas dedicadas a las labores del hogar	1	-	-	1	-	-	-	-	-	-	-	-	-
Jubiladas, pensionistas y rentistas	57	-	-	1	4	6	1	2	-	-	31	5	7
No clasificadas y no consta .	656	10	-	19	4	11	1	9	-	2	31	-	569

(*) En la cabecera aparecen los códigos de profesión. Ver en las notas metodológicas a qué profesión corresponden.



10. ESPOSOS Y ESPOSAS CON FUTURA RESIDENCIA EN LA REGIÓN DE MURCIA, SEGÚN EDAD Y PROFESIÓN.

	TOTAL	1	2	3	4	5	6	7	8	9	10	11	12
ESPOSOS	6.206	654	128	647	515	345	382	2.644	144	33	1	57	656
Menos de 15 años	-	-	-	-	-	-	-	-	-	-	-	-	-
De 15 a 19 años	131	1	-	7	7	5	21	59	4	1	-	1	25
De 20 a 24 años	1.018	20	10	39	55	68	92	525	53	16	-	1	139
De 25 a 29 años	3.004	289	59	293	283	165	176	1.367	62	13	-	6	291
De 30 a 34 años	1.422	252	37	218	119	74	67	507	18	3	1	3	123
De 35 a 39 años	351	51	12	50	33	23	14	117	4	-	-	2	45
De 40 a 44 años	108	21	3	23	8	4	6	28	1	-	-	2	12
De 45 a 49 años	55	12	4	9	5	1	2	16	1	-	-	2	3
De 50 a 54 años	36	2	2	5	2	3	2	12	1	-	-	1	6
De 55 a 59 años	21	4	-	2	1	-	2	7	-	-	-	1	4
De 60 a 64 años	20	-	-	1	2	2	-	2	-	-	-	9	4
De 65 a 69 años	17	-	1	-	-	-	-	3	-	-	-	12	1
De 70 a 74 años	9	-	-	-	-	-	-	1	-	-	-	7	1
De 75 a 79 años	8	-	-	-	-	-	-	-	-	-	-	7	1
De 80 y más años	6	2	-	-	-	-	-	-	-	-	-	3	1
ESPOSAS	6.206	743	29	910	450	654	135	730	6	242	1.352	7	948
Menos de 15 años	2	-	-	-	-	-	-	-	-	-	1	-	1
De 15 a 19 años	418	1	-	9	13	22	23	34	-	34	206	-	76
De 20 a 24 años	1.856	69	6	220	141	212	53	251	1	106	479	-	318
De 25 a 29 años	2.821	428	17	500	234	295	49	334	5	92	469	1	397
De 30 a 34 años	773	193	4	132	46	91	7	82	-	10	105	1	102
De 35 a 39 años	180	32	1	35	10	19	2	23	-	-	37	-	21
De 40 a 44 años	58	11	1	7	4	6	-	1	-	-	14	1	13
De 45 a 49 años	47	9	-	6	-	3	-	5	-	-	13	-	11
De 50 a 54 años	19	-	-	-	1	5	1	-	-	-	9	-	3
De 55 a 59 años	11	-	-	1	1	1	-	-	-	-	6	-	2
De 60 a 64 años	12	-	-	-	-	-	-	-	-	-	9	1	2
De 65 a 69 años	3	-	-	-	-	-	-	-	-	-	2	1	-
De 70 a 74 años	3	-	-	-	-	-	-	-	-	-	2	-	1
De 75 a 79 años	3	-	-	-	-	-	-	-	-	-	-	2	1
De 80 y más años	-	-	-	-	-	-	-	-	-	-	-	-	-

(*) En la cabecera aparecen los códigos de profesión. Ver en las notas metodológicas a qué profesiones corresponden.



11. MATRIMONIOS CON FUTURA RESIDENCIA EN LA REGIÓN DE MURCIA, SEGÚN NACIONALIDAD DEL ESPOSO Y DE LA ESPOSA. (Continúa)

NACIONALIDAD ESPOSO	TOTAL	EUROPA							ÁFRICA	
		TOTAL	España	Francia	Italia	R. Unido	Alemania	Otros	TOTAL	Argelia
TOTAL	6.206	6.179	6.165	4	-	3	3	4	7	-
EUROPA	6.180	6.154	6.142	4	-	1	3	4	6	-
España	6.155	6.130	6.119	4	-	1	2	4	6	-
Francia	4	4	4	-	-	-	-	-	-	-
Italia	4	4	4	-	-	-	-	-	-	-
Reino Unido	5	5	5	-	-	-	-	-	-	-
Alemania	3	2	1	-	-	-	1	-	-	-
Otros	9	9	9	-	-	-	-	-	-	-
ÁFRICA	18	17	15	-	-	2	-	-	1	-
Argelia	5	5	4	-	-	1	-	-	-	-
Marruecos	13	12	11	-	-	1	-	-	1	-
Otros	-	-	-	-	-	-	-	-	-	-
AMÉRICA	6	6	6	-	-	-	-	-	-	-
Cuba	3	3	3	-	-	-	-	-	-	-
Argentina	2	2	2	-	-	-	-	-	-	-
Brasil	-	-	-	-	-	-	-	-	-	-
Otros	1	1	1	-	-	-	-	-	-	-
ASIA	2	2	2	-	-	-	-	-	-	-
OCEANÍA	-	-	-	-	-	-	-	-	-	-



MATRIMONIOS. DATOS REGIONALES. RESULTADOS DETALLADOS

11. MATRIMONIOS CON FUTURA RESIDENCIA EN LA REGIÓN DE MURCIA, SEGÚN NACIONALIDAD DEL ESPOSO Y DE LA ESPOSA. (Conclusión)

NACIONALIDAD ESPOSO	ÁFRICA		AMÉRICA					ASIA	OCEANÍA
	Marruecos	Otros	TOTAL	Cuba	Argentina	Brasil	Otros		
TOTAL	6	1	19	3	2	2	12	1	-
EUROPA	5	1	19	3	2	2	12	1	-
España	5	1	19	3	2	2	12	-	-
Francia	-	-	-	-	-	-	-	-	-
Italia	-	-	-	-	-	-	-	-	-
Reino Unido	-	-	-	-	-	-	-	-	-
Alemania	-	-	-	-	-	-	-	1	-
Otros	-	-	-	-	-	-	-	-	-
ÁFRICA	1	-	-	-	-	-	-	-	-
Argelia	-	-	-	-	-	-	-	-	-
Marruecos	1	-	-	-	-	-	-	-	-
Otros	-	-	-	-	-	-	-	-	-
AMÉRICA	-	-	-	-	-	-	-	-	-
Cuba	-	-	-	-	-	-	-	-	-
Argentina	-	-	-	-	-	-	-	-	-
Brasil	-	-	-	-	-	-	-	-	-
Otros	-	-	-	-	-	-	-	-	-
ASIA	-	-	-	-	-	-	-	-	-
OCEANÍA	-	-	-	-	-	-	-	-	-



12. ESPOSOS Y ESPOSAS CON RESIDENCIA ANTERIOR EN LA REGIÓN DE MURCIA, SEGÚN AÑO DE NACIMIENTO, EDAD Y ESTADO CIVIL PREVIO. (Continúa)

EDAD ESPOSO		ESPOSO				ESPOSA			
		TOTAL	Soltero	Viudo	Divorciado	TOTAL	Soltero	Viudo	Divorciado
TOTAL	6.217	5.901	66	250	6.269	6.017	31	221
1982 y posteriores	Menos de 15 años	-	-	-	-	2	2	-	-
1981	15 años	-	-	-	-	2	2	-	-
	15 años	-	-	-	-	5	5	-	-
	16 años	-	-	-	-	-	-	-	-
1980	16 años	3	3	-	-	14	14	-	-
	17 años	5	5	-	-	28	28	-	-
1979	17 años	11	11	-	-	26	26	-	-
	18 años	25	25	-	-	37	37	-	-
1978	18 años	24	24	-	-	72	72	-	-
	19 años	34	34	-	-	72	72	-	-
1977	19 años	29	29	-	-	70	70	-	-
	20 años	42	42	-	-	93	93	-	-
1976	20 años	44	44	-	-	99	99	-	-
	21 años	66	66	-	-	93	93	-	-
1975	21 años	84	84	-	-	118	118	-	-
	22 años	88	88	-	-	138	138	-	-
1974	22 años	86	86	-	-	163	162	-	1
	23 años	124	124	-	-	178	177	-	1
1973	23 años	123	123	-	-	233	231	-	2
	24 años	194	194	-	-	220	218	-	2
1972	24 años	157	157	-	-	326	325	-	1
	25 años	239	239	-	-	295	293	-	2
1971	25 años	224	223	-	1	340	339	-	1
	26 años	323	323	-	-	292	289	-	3
1970	26 años	289	287	-	2	405	401	-	4
	27 años	355	353	-	2	315	309	1	5
1969	27 años	289	289	-	-	358	354	-	4
	28 años	392	390	1	1	273	270	-	3
1968	28 años	302	301	-	1	315	310	-	5
	29 años	367	367	-	-	178	173	-	5
1967	29 años	244	240	1	3	231	222	2	7
	30 años	280	279	-	1	160	150	1	9
1966	30 años	189	187	-	2	160	157	-	3
	31 años	217	211	-	6	109	103	-	6
1965	31 años	139	132	-	7	104	99	-	5
	32 años	166	156	-	10	95	88	1	6
1964	32 años	106	103	-	3	81	73	-	8
	33 años	117	112	-	5	55	49	1	5
1963	33 años	65	63	-	2	54	47	-	7
	34 años	90	82	1	7	39	30	1	8
1962	34 años	54	48	-	6	49	43	2	4
	35 años	77	72	-	5	32	25	1	6
1961	35 años	49	42	1	6	30	25	-	5
	36 años	44	35	1	8	13	12	-	1
1960	36 años	33	25	2	6	40	31	1	8
	37 años	31	25	-	6	18	15	-	3



12. ESPOSOS Y ESPOSAS CON RESIDENCIA ANTERIOR EN LA REGIÓN DE MURCIA, SEGÚN AÑO DE NACIMIENTO, EDAD Y ESTADO CIVIL PREVIO. (Continúa)

EDAD ESPOSO		ESPOSO				ESPOSA			
		TOTAL	Soltero	Viudo	Divorciado	TOTAL	Soltero	Viudo	Divorciado
1959	37 años	32	22	-	10	12	7	-	5
	38 años	20	14	-	6	16	11	-	5
1958	38 años	26	15	2	9	19	12	1	6
	39 años	28	19	1	8	8	6	-	2
1957	39 años	11	3	-	8	14	9	-	5
	40 años	16	11	-	5	12	9	-	3
1956	40 años	14	9	-	5	12	7	-	5
	41 años	13	7	1	5	8	2	1	5
1955	41 años	13	9	1	3	6	3	1	2
	42 años	8	4	-	4	4	3	-	1
1954	42 años	9	6	-	3	2	2	-	-
	43 años	7	5	-	2	5	4	-	1
1953	43 años	7	4	-	3	6	1	-	5
	44 años	11	6	-	5	7	3	-	4
1952	44 años	10	4	-	6	7	2	-	5
	45 años	5	2	1	2	2	1	-	1
1951	45 años	5	1	1	3	4	2	-	2
	46 años	7	3	-	4	3	-	-	3
1950	46 años	6	1	1	4	12	8	1	3
	47 años	3	-	-	3	6	6	-	-
1949	47 años	11	3	-	8	3	1	1	1
	48 años	4	1	-	3	3	1	1	1
1948	48 años	5	2	1	2	2	1	-	1
	49 años	2	1	-	1	1	1	-	-
1947	49 años	5	1	-	4	8	6	1	1
	50 años	5	1	1	3	5	4	-	1
1946	50 años	5	2	1	2	-	-	-	-
	51 años	5	3	2	-	1	-	-	1
1945	51 años	5	3	1	1	5	2	-	3
	52 años	3	-	1	2	3	-	-	3
1944	52 años	4	1	1	2	3	-	1	2
	53 años	4	1	-	3	2	1	1	-
1943	53 años	4	-	1	3	1	-	-	1
	54 años	2	-	1	1	2	1	-	1
1942	54 años	2	1	-	1	3	2	-	1
	55 años	3	1	1	1	-	-	-	-
1941	55 años	2	-	1	1	1	1	-	-
	56 años	2	-	-	2	-	-	-	-
1940	56 años	4	2	-	2	1	1	-	-
	57 años	5	1	2	2	3	2	-	1
1939	57 años	-	-	-	-	-	-	-	-
	58 años	2	-	-	2	1	-	1	-
1938	58 años	1	1	-	-	4	2	1	1
	59 años	1	-	-	1	2	-	-	2
1937	59 años	1	-	-	1	-	-	-	-
	60 años	4	-	-	4	-	-	-	-



12. ESPOSOS Y ESPOSAS CON RESIDENCIA ANTERIOR EN LA REGIÓN DE MURCIA, SEGÚN AÑO DE NACIMIENTO, EDAD Y ESTADO CIVIL PREVIO. (Conclusión)

EDAD ESPOSO		ESPOSO				ESPOSA			
		TOTAL	Soltero	Viudo	Divorciado	TOTAL	Soltero	Viudo	Divorciado
1936	60 años	2	-	2	-	2	-	1	1
	61 años	3	-	1	2	-	-	-	-
1935	61 años	1	-	-	1	-	-	-	-
	62 años	3	-	-	3	1	-	-	1
1934	62 años	2	-	2	-	1	1	-	-
	63 años	2	1	1	-	1	-	1	-
1933	63 años	-	-	-	-	2	-	-	2
	64 años	3	2	1	-	1	-	1	-
1932	64 años	-	-	-	-	1	-	-	1
	65 años	-	-	-	-	3	-	2	1
1931	65 años	4	-	4	-	-	-	-	-
	66 años	-	-	-	-	1	-	1	-
1930	66 años	2	-	2	-	-	-	-	-
	67 años	4	-	2	2	-	-	-	-
1929	67 años	2	-	2	-	-	-	-	-
	68 años	1	1	-	-	1	-	-	1
1928	68 años	-	-	-	-	-	-	-	-
	69 años	2	-	1	1	-	-	-	-
1927	69 años	2	1	-	1	-	-	-	-
	70 años	-	-	-	-	1	1	-	-
1926	70 años	-	-	-	-	-	-	-	-
	71 años	-	-	-	-	-	-	-	-
1925	71 años	2	1	1	-	-	-	-	-
	72 años	-	-	-	-	1	1	-	-
1924	72 años	3	-	3	-	-	-	-	-
	73 años	2	-	2	-	1	-	1	-
1923	73 años	1	-	1	-	-	-	-	-
	74 años	1	-	1	-	1	-	1	-
1922	74 años	-	-	-	-	-	-	-	-
	75 años	3	-	3	-	-	-	-	-
1921	75 años	1	-	1	-	-	-	-	-
	76 años	-	-	-	-	-	-	-	-
1920	76 años	-	-	-	-	-	-	-	-
	77 años	1	-	1	-	-	-	-	-
1919	77 años	1	-	1	-	-	-	-	-
	78 años	1	-	1	-	-	-	-	-
1918	78 años	1	-	1	-	1	1	-	-
	79 años	-	-	-	-	-	-	-	-
1917	79 años	-	-	-	-	1	-	1	-
y anteriores	80 y más años	5	2	3	-	-	-	-	-



MATRIMONIOS. DATOS REGIONALES. RESULTADOS DETALLADOS

13. ESPOSOS Y ESPOSAS DIVORCIADOS CON FUTURA RESIDENCIA EN LA REGIÓN DE MURCIA, SEGÚN EDAD Y DISTANCIA ENTRE EL NUEVO MATRIMONIO Y EL DIVORCIO.

	TOTAL	Menos de 3 meses	De 3 a 6 meses	De 6 meses a 1 año	De 1 a 2 años	De 2 y más años
ESPOSOS	251	14	43	64	37	93
Menos de 15 años	-	-	-	-	-	-
De 15 a 19 años	-	-	-	-	-	-
De 20 a 24 años	-	-	-	-	-	-
De 25 a 29 años	10	-	-	3	3	4
De 30 a 34 años	48	-	10	15	11	12
De 35 a 39 años	71	5	11	17	10	28
De 40 a 44 años	45	3	9	11	5	17
De 45 a 49 años	35	4	9	5	5	12
De 50 a 54 años	16	2	1	3	3	7
De 55 a 59 años	12	-	1	5	-	6
De 60 a 64 años	10	-	-	3	-	7
De 65 a 69 años	4	-	2	2	-	-
De 70 a 74 años	-	-	-	-	-	-
De 75 a 79 años	-	-	-	-	-	-
De 80 y más años	-	-	-	-	-	-
ESPOSAS	216	3	26	41	42	104
Menos de 15 años	-	-	-	-	-	-
De 15 a 19 años	-	-	-	-	-	-
De 20 a 24 años	9	-	3	1	3	2
De 25 a 29 años	46	2	7	5	13	19
De 30 a 34 años	58	-	6	15	10	27
De 35 a 39 años	41	-	4	6	6	25
De 40 a 44 años	28	1	4	6	3	14
De 45 a 49 años	12	-	-	1	4	7
De 50 a 54 años	11	-	1	4	2	4
De 55 a 59 años	4	-	-	-	-	4
De 60 a 64 años	6	-	1	2	1	2
De 65 a 69 años	1	-	-	1	-	-
De 70 a 74 años	-	-	-	-	-	-
De 75 a 79 años	-	-	-	-	-	-
De 80 y más años	-	-	-	-	-	-





Defunciones



+

+

1. EVOLUCIÓN DE LAS DEFUNCIONES SEGÚN MUNICIPIO DE RESIDENCIA. 1975-1997. (Continúa)

	1975	1981	1986	1987	1988	1989	1990
REGIÓN DE MURCIA	7.599	7.662	7.620	7.400	7.735	8.230	8.388
Abanilla	72	82	60	65	61	76	59
Abarán	99	95	100	86	95	110	99
Aguilas	161	171	196	176	200	193	201
Albudeite	9	9	18	13	18	13	13
Alcantarilla	178	153	145	183	178	188	213
Alcázares (Los)	-	-	23	23	21	26	29
Aledo	13	13	10	13	10	13	12
Alguazas	48	37	54	51	42	50	51
Alhama de Murcia	91	113	132	135	136	149	138
Archena	84	98	102	97	85	104	105
Beniel	32	28	37	31	47	41	33
Blanca	50	44	45	49	48	52	59
Bullas	91	90	105	96	88	97	96
Calasparra	71	77	73	85	82	88	100
Campos del Río	13	21	18	8	18	25	23
Caravaca de la Cruz	172	229	161	192	193	197	184
Cartagena	1.316	1.311	1.318	1.273	1.297	1.466	1.458
Cehegín	135	115	121	93	122	103	133
Ceutí	41	50	44	28	44	49	32
Cieza	258	223	260	225	229	272	233
Fortuna	42	47	67	48	47	33	64
Fuente Álamo	92	85	92	77	104	101	82
Jumilla	168	174	181	166	184	157	191
Librilla	27	22	33	35	48	35	35
Lorca	501	523	538	520	560	525	554
Lorquí	25	40	41	33	23	42	36
Mazarrón	120	99	97	94	111	121	111
Molina de Segura	168	158	172	215	177	196	219
Moratalla	105	87	84	95	74	92	99
Mula	130	125	125	96	139	140	136
Murcia	2.375	2.340	2.155	2.146	2.245	2.370	2.496
Ojós	9	6	3	4	6	10	2
Pliego	26	33	30	39	27	35	29
Puerto Lumbreras	68	107	76	88	73	77	82
Ricote	25	10	20	11	17	15	19
San Javier	88	100	97	72	86	97	113
San Pedro del Pinatar	43	66	71	67	72	87	99
Santomera	-	4	58	61	54	50	50
Torre Pacheco	111	111	105	89	94	107	94
Torres de Cotillas (Las)	72	66	74	60	80	81	95
Totana	159	153	172	149	163	206	173
Ulea	9	14	8	10	10	15	8
Unión (La)	90	96	84	91	96	102	90
Villanueva del Río Segura	16	4	18	23	20	11	19
Yecla	196	233	197	189	211	213	221



DEFUNCIONES. SERIES

1. EVOLUCIÓN DE LAS DEFUNCIONES SEGÚN MUNICIPIO DE RESIDENCIA. 1975-1997. (Conclusión)

	1991	1992	1993	1994	1995	1996	1997
REGIÓN DE MURCIA	8.318	8.084	8.279	8.333	8.232	8.582	8.863
Abanilla	74	65	60	68	58	71	58
Abarán	118	113	112	124	120	121	96
Aguilas	201	211	180	209	238	235	228
Albudeite	17	15	15	20	17	11	19
Alcantarilla	175	181	200	194	223	209	202
Alcázares (Los)	23	22	34	37	44	37	47
Aledo	10	16	9	7	9	7	5
Alguazas	61	40	56	58	41	52	51
Alhama de Murcia	121	150	113	141	119	138	150
Archena	96	95	93	97	101	115	90
Beniel	39	42	34	44	46	51	59
Blanca	50	60	39	49	54	50	55
Bullas	105	95	94	83	81	92	88
Calasparra	79	77	70	74	84	68	70
Campos del Río	13	18	26	21	17	16	15
Caravaca de la Cruz	220	199	187	199	198	187	220
Cartagena	1.467	1.412	1.452	1.364	1.394	1.437	1.534
Cehegín	115	125	150	113	114	150	152
Ceutí	33	47	46	48	42	47	46
Cieza	265	208	232	258	245	251	291
Fortuna	49	34	54	46	32	47	39
Fuente Álamo	97	94	62	89	92	93	92
Jumilla	181	177	195	172	161	163	198
Librilla	43	37	35	26	31	34	35
Lorca	529	558	594	590	573	598	610
Lorquí	38	40	39	45	33	43	42
Mazarrón	103	102	104	94	106	120	127
Molina de Segura	183	204	179	244	251	236	244
Moratalla	106	86	66	81	79	79	79
Mula	121	116	148	121	111	140	133
Murcia	2.421	2.386	2.453	2.473	2.416	2.505	2.587
Ojós	4	4	5	10	5	9	10
Pliego	30	25	35	35	23	30	24
Puerto Lumbreras	73	87	97	72	87	94	86
Ricote	25	11	19	20	18	16	17
San Javier	112	85	116	107	107	117	126
San Pedro del Pinatar	84	64	89	102	109	87	109
Santomera	51	65	49	59	60	73	66
Torre Pacheco	122	103	128	141	116	137	131
Torres de Cotillas (Las)	100	76	84	92	78	99	74
Totana	183	184	183	187	175	185	187
Ulea	12	7	11	12	6	10	15
Unión (La)	94	102	82	88	100	103	111
Villanueva del Río Segura	19	15	20	17	21	10	14
Yecla	256	231	230	202	197	209	231



2. EVOLUCIÓN DE LAS DEFUNCIONES SEGÚN SEXO Y EDAD. 1975-1997. (Continúa)

	1975	1981	1986	1987	1988	1989	1990
AMBOS SEXOS	7.599	7.662	7.620	7.400	7.735	8.230	8.388
Menos de 1 año	432	152	93	99	106	106	90
De 1 a 4 años	66	57	26	18	23	33	28
De 5 a 9 años	29	27	26	30	19	18	20
De 10 a 14 años	28	35	16	20	18	43	23
De 15 a 19 años	47	45	59	49	56	64	69
De 20 a 24 años	51	55	64	57	74	77	77
De 25 a 29 años	40	48	38	50	74	69	66
De 30 a 34 años	58	49	54	40	48	69	77
De 35 a 39 años	67	68	42	53	64	66	86
De 40 a 44 años	149	92	69	100	88	99	111
De 45 a 49 años	185	188	130	136	125	139	124
De 50 a 54 años	297	291	259	233	245	234	243
De 55 a 59 años	312	391	387	348	340	354	400
De 60 a 64 años	480	466	585	516	540	561	588
De 65 a 69 años	759	725	618	614	692	762	778
De 70 a 74 años	1.021	1.011	893	821	851	859	926
De 75 a 79 años	1.220	1.285	1.252	1.211	1.207	1.240	1.225
De 80 a 84 años	1.209	1.313	1.354	1.353	1.399	1.511	1.460
De 85 a 89 años	767	906	1.091	1.057	1.104	1.231	1.211
De 90 a 94 años	290	361	422	436	517	529	583
De 95 a 99 años	68	84	119	134	116	139	162
De 100 y más años	24	13	14	19	15	23	40
No consta	-	-	9	6	14	4	1
HOMBRES	3.974	3.994	3.990	3.788	4.021	4.306	4.433
Menos de 1 año	251	96	58	55	55	59	49
De 1 a 4 años	33	28	17	11	15	20	18
De 5 a 9 años	15	14	16	20	12	8	11
De 10 a 14 años	14	28	8	13	12	24	10
De 15 a 19 años	29	37	46	39	45	48	44
De 20 a 24 años	45	43	51	48	60	64	66
De 25 a 29 años	24	36	26	34	60	56	52
De 30 a 34 años	35	32	41	27	36	52	53
De 35 a 39 años	45	43	29	39	41	48	58
De 40 a 44 años	86	71	45	63	58	57	86
De 45 a 49 años	111	123	87	90	90	107	88
De 50 a 54 años	206	189	179	164	164	152	174
De 55 a 59 años	200	287	282	242	231	244	273
De 60 a 64 años	301	290	407	334	345	395	408
De 65 a 69 años	469	474	379	394	449	492	498
De 70 a 74 años	559	531	501	475	493	494	537
De 75 a 79 años	628	623	630	627	624	637	642
De 80 a 84 años	517	562	592	540	598	683	640
De 85 a 89 años	286	344	412	395	411	442	462
De 90 a 94 años	96	120	132	129	177	187	197
De 95 a 99 años	20	20	43	41	33	30	51
De 100 y más años	4	3	3	5	4	5	15
No consta	-	-	6	3	8	2	1



DEFUNCIONES. SERIES

2. EVOLUCIÓN DE LAS DEFUNCIONES SEGÚN SEXO Y EDAD. 1975-1997. (Continúa)

	1975	1981	1986	1987	1988	1989	1990
MUJERES	3.625	3.668	3.630	3.612	3.714	3.924	3.955
Menos de 1 año	181	56	35	44	51	47	41
De 1 a 4 años	33	29	9	7	8	13	10
De 5 a 9 años	14	13	10	10	7	10	9
De 10 a 14 años	14	7	8	7	6	19	13
De 15 a 19 años	18	8	13	10	11	16	25
De 20 a 24 años	6	12	13	9	14	13	11
De 25 a 29 años	16	12	12	16	14	13	14
De 30 a 34 años	23	17	13	13	12	17	24
De 35 a 39 años	22	25	13	14	23	18	28
De 40 a 44 años	63	21	24	37	30	42	25
De 45 a 49 años	74	65	43	46	35	32	36
De 50 a 54 años	91	102	80	69	81	82	69
De 55 a 59 años	112	104	105	106	109	110	127
De 60 a 64 años	179	176	178	182	195	166	180
De 65 a 69 años	290	251	239	220	243	270	280
De 70 a 74 años	462	480	392	346	358	365	389
De 75 a 79 años	592	662	622	584	583	603	583
De 80 a 84 años	692	751	762	813	801	828	820
De 85 a 89 años	481	562	679	662	693	789	749
De 90 a 94 años	194	241	290	307	340	342	386
De 95 a 99 años	48	64	76	93	83	109	111
De 100 y más años	20	10	11	14	11	18	25
No consta	-	-	3	3	6	2	-



2. EVOLUCIÓN DE LAS DEFUNCIONES SEGÚN SEXO Y EDAD. 1975-1997. (Continúa)

	1991	1992	1993	1994	1995	1996	1997
AMBOS SEXOS	8.318	8.084	8.279	8.333	8.232	8.582	8.863
Menos de 1 año	116	109	72	82	56	98	80
De 1 a 4 años	16	18	19	13	18	14	18
De 5 a 9 años	10	12	8	15	8	15	17
De 10 a 14 años	28	14	15	11	11	19	11
De 15 a 19 años	52	49	53	41	47	40	45
De 20 a 24 años	87	63	58	59	65	64	55
De 25 a 29 años	80	74	70	87	84	65	72
De 30 a 34 años	77	74	61	88	84	94	105
De 35 a 39 años	74	82	80	98	94	93	93
De 40 a 44 años	100	94	97	99	104	110	101
De 45 a 49 años	127	145	135	133	133	133	148
De 50 a 54 años	190	184	179	186	201	197	223
De 55 a 59 años	378	370	304	293	298	314	273
De 60 a 64 años	573	561	546	540	515	514	525
De 65 a 69 años	840	787	764	762	764	753	842
De 70 a 74 años	884	879	1.027	987	1.002	1.108	1.149
De 75 a 79 años	1.211	1.143	1.145	1.155	1.123	1.241	1.324
De 80 a 84 años	1.479	1.456	1.422	1.466	1.365	1.378	1.438
De 85 a 89 años	1.258	1.150	1.330	1.320	1.332	1.388	1.356
De 90 a 94 años	562	640	703	695	722	713	743
De 95 a 99 años	147	154	163	172	182	206	223
De 100 y más años	24	25	28	31	24	25	22
No consta	5	1	-	-	-	-	-
HOMBRES	4.314	4.240	4.340	4.420	4.290	4.508	4.738
Menos de 1 año	60	68	41	50	30	61	42
De 1 a 4 años	10	8	11	9	8	6	12
De 5 a 9 años	7	6	3	6	3	9	12
De 10 a 14 años	17	9	13	7	4	8	8
De 15 a 19 años	43	36	37	23	39	32	33
De 20 a 24 años	75	52	42	47	52	51	41
De 25 a 29 años	62	63	55	71	66	51	54
De 30 a 34 años	52	53	53	74	71	67	76
De 35 a 39 años	53	61	60	74	63	66	69
De 40 a 44 años	69	64	72	73	74	75	69
De 45 a 49 años	90	97	91	90	90	87	102
De 50 a 54 años	125	129	128	135	141	143	168
De 55 a 59 años	250	259	204	221	214	222	191
De 60 a 64 años	362	376	382	370	342	361	368
De 65 a 69 años	559	520	507	510	512	495	554
De 70 a 74 años	508	520	614	610	609	686	733
De 75 a 79 años	625	633	599	562	577	640	719
De 80 a 84 años	652	636	624	659	608	615	668
De 85 a 89 años	462	408	517	529	496	551	522
De 90 a 94 años	180	185	233	246	240	225	230
De 95 a 99 años	44	48	48	45	45	53	59
De 100 y más años	5	9	6	9	6	4	8
No consta	4	-	-	-	-	-	-



DEFUNCIONES. SERIES

2. EVOLUCIÓN DE LAS DEFUNCIONES SEGÚN SEXO Y EDAD. 1975-1997. (Conclusión)

	1991	1992	1993	1994	1995	1996	1997
MUJERES	4.004	3.844	3.939	3.913	3.942	4.074	4.125
Menos de 1 año	56	41	31	32	26	37	38
De 1 a 4 años	6	10	8	4	10	8	6
De 5 a 9 años	3	6	5	9	5	6	5
De 10 a 14 años	11	5	2	4	7	11	3
De 15 a 19 años	9	13	16	18	8	8	12
De 20 a 24 años	12	11	16	12	13	13	14
De 25 a 29 años	18	11	15	16	18	14	18
De 30 a 34 años	25	21	8	14	13	27	29
De 35 a 39 años	21	21	20	24	31	27	24
De 40 a 44 años	31	30	25	26	30	35	32
De 45 a 49 años	37	48	44	43	43	46	46
De 50 a 54 años	65	55	51	51	60	54	55
De 55 a 59 años	128	111	100	72	84	92	82
De 60 a 64 años	211	185	164	170	173	153	157
De 65 a 69 años	281	267	257	252	252	258	288
De 70 a 74 años	376	359	413	377	393	422	416
De 75 a 79 años	586	510	546	593	546	601	605
De 80 a 84 años	827	820	798	807	757	763	770
De 85 a 89 años	796	742	813	791	836	837	834
De 90 a 94 años	382	455	470	449	482	488	513
De 95 a 99 años	103	106	115	127	137	153	164
De 100 y más años	19	16	22	22	18	21	14
No consta	1	1	-	-	-	-	-



3. EVOLUCIÓN DE LA MORTALIDAD INFANTIL POR SUBGRUPOS. TASAS POR 1.000 NACIDOS VIVOS. 1975-1997. (Continúa)

	1975	1981	1986	1987	1988	1989	1990
Tasa de mortalidad infantil	23,37	9,07	6,78	7,18	7,62	7,64	6,54
Tasa de mortalidad neonatal	14,77	6,15	4,52	4,86	5,83	5,05	4,65
Tasa de mortalidad neonatal precoz . . .	11,04	4,36	3,42	3,56	4,10	3,61	3,05
Tasa de mortalidad neonatal tardía	3,73	1,79	1,09	1,31	1,73	1,44	1,60
Tasa de mortalidad posneonatal	8,60	2,92	2,26	2,32	1,80	2,60	1,89
Tasa de mortalidad perinatal	20,73	9,85	8,77	8,02	9,51	7,90	7,89

3. EVOLUCIÓN DE LA MORTALIDAD INFANTIL POR SUBGRUPOS. TASAS POR 1.000 NACIDOS VIVOS. 1975-1997. (Conclusión)

	1991	1992	1993	1994	1995	1996	1997
Tasa de mortalidad infantil	8,48	7,98	5,44	6,61	4,50	7,75	6,16
Tasa de mortalidad neonatal	5,70	5,27	3,70	4,67	3,05	5,61	3,93
Tasa de mortalidad neonatal precoz . . .	4,31	3,51	2,57	3,71	2,41	3,87	3,01
Tasa de mortalidad neonatal tardía	1,39	1,76	1,13	0,97	0,64	1,74	0,92
Tasa de mortalidad posneonatal	2,78	2,71	1,74	1,93	1,45	2,13	2,23
Tasa de mortalidad perinatal	9,38	7,87	6,40	8,34	7,04	7,80	7,52