

Nº 18



Gaceta

ECONÓMICA

Dirección General de Economía, Planificación y Proyectos Estratégicos

Servicio de Estudios y Coyuntura Económica

4º TRIMESTRE 2014



ÍNDICE

INFORME TRIMESTRAL DE COYUNTURA

ECONOMÍA INTERNACIONAL	I
ECONOMÍA NACIONAL	V
ECONOMÍA REGIONAL	VIII

SERIES ESTADÍSTICAS

ACTIVIDAD PRODUCTIVA

1.1 Avances sobre producciones agrícolas.....	5
1.2 Consumo de energía eléctrica por sectores y otros usos.....	6
1.3 Consumo de energía eléctrica industrial por ramas.....	7
1.4 Consumo de productos petrolíferos.....	8
1.5 Opiniones Empresariales. Total industria. Indicador de Clima Industrial.....	9
1.6 Opiniones Empresariales. Total industria. Bienes intermedios y bienes de consumo Nivel y tendencia de la producción.....	10
1.7 Precio del metro cuadrado construido vivienda.....	11
1.8 Compraventa de viviendas	12
1.9 Viviendas visadas de obra nueva en edificios de viviendas familiares.....	13
1.10 Viviendas iniciadas.....	14
1.11 Viviendas terminadas.....	15
1.12 Licitación oficial del M ^o de Fomento	16
1.13 Licitación oficial de SEOPAN	17
1.14 Ventas de cemento.....	18
1.15 Tráfico de mercancías y pasajeros en el puerto de Cartagena.....	19
1.16 Transporte aéreo de pasajeros.....	20
1.17 Turismo: Viajeros y Pernoctaciones en establecimientos turísticos.....	21
1.18 Turismo: Viajeros y Pernoctaciones en establecimientos hoteleros.....	22
1.19 Turismo: Viajeros y Pernoctaciones en establecimientos extrahoteleros.....	23
1.20 Turismo: Viajeros y Pernoctaciones en campings.....	24
1.21 Turismo: Viajeros y Pernoctaciones en apartamentos turísticos.....	25
1.22 Turismo: Viajeros y Pernoctaciones en alojamientos rurales.....	26
1.23 Ingresos por habitación disponible e índice de precios hoteleros	27
1.24 Indicadores de actividad del sector servicios	28

DEMANDA

2.1 Opiniones empresariales: bienes de consumo e intermedios. Nivel de cartera. Nivel de stock y % utilización capacidad productiva.....	30
2.2 Matriculación de vehículos.....	31
2.3 Índice de producción industrial por destino económico.....	32
2.4 Comercio exterior: Resumen.....	33
2.5 Comercio exterior con la Unión Europea.....	34
2.6 Comercio exterior grupos.....	36
2.7 Comercio exterior según destino final.....	37
2.8 Comercio exterior: Exportaciones por áreas económicas.....	38
2.9 Comercio exterior: Importaciones por áreas económicas.....	39
2.10 Comercio exterior: Exportaciones por secciones.....	40
2.11 Comercio exterior: Importaciones por secciones.....	42
2.12 Comercio al por menor.....	44

MERCADO DE TRABAJO

3.1	Balance del mercado de trabajo.....	46
3.2	Activos por sectores económicos.....	47
3.3	Activos por grupos de edad y sexo.....	48
3.4	Tasas de actividad por grupos de edad y sexo.....	49
3.5	Ocupados por sectores económicos.....	50
3.6	Ocupados por situación profesional.....	51
3.7	Ocupados por grupos de edad y sexo.....	52
3.8	Asalariados por tipo de contrato.....	53
3.9	Parados por sectores económicos.....	54
3.10	Parados por grupos de edad y sexo.....	55
3.11	Parados según tiempo de búsqueda.....	56
3.12	Tasas de paro por grupos de edad y sexo.....	57
3.13	Paro registrado por sectores económicos.....	58
3.14	Paro registrado por sexo y edad y tasa de cobertura de desempleo.....	59
3.15	Nuevos contratos de trabajo según su duración.....	60
3.16	Afiliados en alta laboral a la Seguridad Social por regímenes.....	61
3.17	Afiliados en alta laboral a la Seguridad Social por sectores económicos.....	62
3.18	Regulación de empleo. Trabajadores afectados.....	63
3.19	Opiniones empresariales: Tendencia del empleo.....	64

PRECIOS Y SALARIOS

4.1	Índice de Precios al Consumo por grupos.....	66
4.2	Índice de Precios al Consumo por grupos especiales.....	68
4.3	Negociación colectiva: Número de convenios registrados, número de trabajadores afectados e incremento salarial pactado.....	70
4.4	Coste laboral por trabajador y mes.....	71
4.5	Índice de Precios Industriales.....	72

SECTOR FINANCIERO

5.1	Depósitos de Administraciones Públicas y otros sectores residentes.....	74
5.2	Depósitos de otros sectores residentes por tipo.....	75
5.3	Créditos concedidos a Administraciones Públicas y otros sectores residentes.....	76
5.4	Efectos de comercio.....	77
5.5	Estadística de hipotecas.....	78
5.6	Tipos de interés.....	79
5.7	Ratio deuda/PIB.....	80

SECTOR PÚBLICO

6.1	Ingresos tributarios obtenidos por el Estado.....	82
6.2	Ejecución del Presupuesto de la CARM. Ingresos tributarios.....	83
6.3	Ejecución del Presupuesto de la CARM. Ingresos totales no financieros por capítulos.....	84
6.4	Ejecución del Presupuesto de la CARM. Gastos totales no financieros por capítulos.....	85

ECONOMÍA INTERNACIONAL

7.1	PIB por países.....	87
7.2	Precios de las materias primas.....	88

ECONOMÍA INTERNACIONAL

El crecimiento mundial mostró algunos signos de desaceleración en el tercer trimestre del año, con un crecimiento desigual por países.

En tasa anual, el PIB de la OCDE creció un 1,8%, una décima menos que en el segundo trimestre, mientras las grandes economías emergentes también mostraron un ritmo de crecimiento menos dinámico.

La evolución por países resultó dispar, con un notable ritmo de la actividad en Estados Unidos y Reino Unido (2,6% anual en ambos países en el tercer trimestre), en contraste con el estancamiento o declive en las grandes economías de la zona euro, afectadas por persistentes desequilibrios. En Japón, la economía entró en una situación de recesión técnica, tras el aumento impositivo de abril.

La divergencia también fue patente en la evolución de las grandes economías emergentes. Así, en China e India la actividad se mantuvo relativamente fuerte (7,3% y 5,9% anual respectivamente), pero en otros países como Argentina, Brasil, Rusia o Sudáfrica, el PIB o se contrajo, caso de Argentina y Brasil, o se dieron bajas tasas de crecimiento en un contexto de descenso de los precios de las materias primas.

Cuadro 1: Producto Interior Bruto ⁽¹⁾
(Tasa de variación anual %)

	2012		2013				2014		
	III	IV	I	II	III	IV	I	II	III
UNIÓN MONETARIA	-0,8	-0,9	-1,2	-0,6	-0,3	0,4	1,0	0,8	0,8
UNIÓN EUROPEA 28	-0,5	-0,7	-0,7	-0,1	0,2	0,9	1,5	1,3	1,3
España	-2,1	-2,5	-2,2	-1,7	-1,0	0,0	0,7	1,3	1,6
Alemania	0,5	0,1	-0,6	0,1	0,3	1,1	2,3	1,4	1,2
Francia	0,4	0,0	-0,2	0,7	0,3	0,8	0,8	0,0	0,4
Italia	-2,5	-2,5	-2,5	-2,2	-1,8	-1,2	-0,3	-0,4	-0,5
Reino Unido	0,7	0,4	0,9	1,7	1,6	2,4	2,4	2,6	2,6
Estados Unidos	2,7	1,6	1,7	1,8	2,3	3,1	1,9	2,6	2,7
Japón	0,3	0,0	0,3	1,5	2,4	2,2	2,2	-0,3	-1,2
OCDE	1,2	0,7	0,8	1,1	1,6	2,1	1,9	1,9	1,8

(1) A precios constantes y corregidos de estacionalidad.

Fuentes: Institutos Nacionales de Estadística, Eurostat y OCDE (datos extraídos en enero 2015).

Como resultado de esta evolución, algunos organismos de previsión rebajaron ligeramente en otoño las perspectivas de crecimiento global para 2014, aunque continuó situado todavía en un nivel satisfactorio.

La **OCDE publicó en noviembre** su informe semestral de Perspectivas Económicas, en el que estimó un crecimiento del **PIB mundial** del 3,3% en 2014 y del 3,7% en 2015, una

y dos décimas inferior al de su anterior informe de mayo, esperando que en 2016 prosiga la aceleración, hasta el 3,9%.

Para el **conjunto de la OCDE**, se rebajó en cuatro décimas el avance de 2014, hasta el 1,8%, y en cinco décimas el de 2015, hasta el 2,3%, reactivación que proseguirá en 2016, con un crecimiento del 2,6%. En paralelo, se prevé que el comercio mundial aumente un 3% en 2014 y un 4,5% en 2015, cifras inferiores a las estimaciones adelantadas hace seis meses.

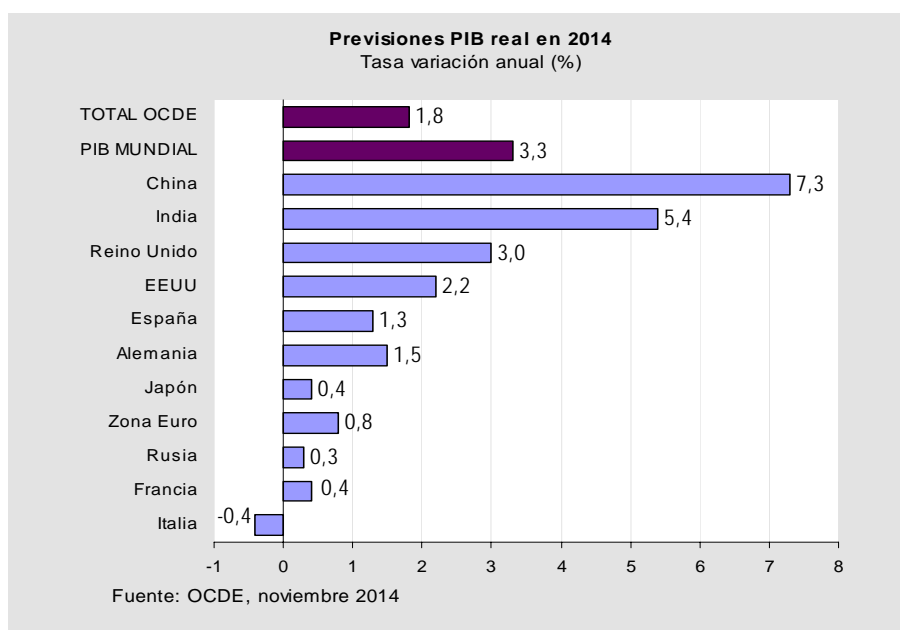

En relación al mercado de **materias primas**, el precio del petróleo Brent a partir del mes de julio de 2014 comenzó un descenso que situó la media del mes de noviembre en 78,8 dólares/barril, nivel que supuso un retroceso del 27% anual y del 5,7% en media hasta noviembre. Las tensiones alcistas derivadas de los numerosos conflictos geopolíticos se vieron superadas por el incremento de la oferta en diversos productores y por la moderada demanda, inherente al ritmo de actividad mundial. A finales de noviembre, la OPEP decidió mantener su cuota de producción en 30 millones de barriles/día y el mercado acentuó el declive del precio, hasta situarse en media en diciembre en 62,3 dólares/barril, el nivel más bajo desde mayo de 2009.

El índice de precios de materias primas no energéticas elaborado por *The Economist* expresado en dólares, registró de nuevo un retroceso anual en el tercer trimestre (-2,6%), con caídas en alimentos y los productos industriales no metálicos, mientras aumentaba el precio de los metales. Esta tendencia de caída, con los últimos datos disponibles, se acentuará al finalizar el año debido a la caída de precios de los productos industriales, tanto metálicos como de no metálicos.

La evolución bajista de los precios de las materias primas, unida al moderado ritmo de actividad mundial, continuaron manteniendo bajo control las presiones inflacionistas.

En relación a la **inflación** se prevé que para el conjunto del área OCDE se sitúe en 2014 en el 1,6%, tres décimas más que el año previo, que se modere una décima en 2015, hasta el 1,5% y que avance tres décimas en 2016, hasta el 1,8%. Para la zona euro, las previsiones de inflación realizadas han disminuido a corto y medio plazo, por lo que aumentan los riesgos de deflación.

La recuperación de la **economía estadounidense** se consolida. El fuerte repunte del PIB en el segundo y tercer trimestre (2,6% anual y 2,7% anual respectivamente), así como el buen tono de la mayoría de indicadores de actividad del tercer trimestre confirmaron que la expansión en EE UU posee una base sólida. Además, la tasa de paro se redujo un punto en el último año para alcanzar el 6,1% en el tercer trimestre de 2014. Este crecimiento no generó de momento presiones inflacionistas, lo que permitió que la Reserva Federal continuara con el proceso de una retirada lenta de estímulos monetarios. Así, tras reiterar en septiembre pasado el compromiso de mantener los tipos de interés muy bajos (llevan en el la horquilla del 0% y el 0,25% desde 2008), en la última reunión de enero informaron que la subida de los tipos de interés no comenzaría al menos hasta junio de este año.

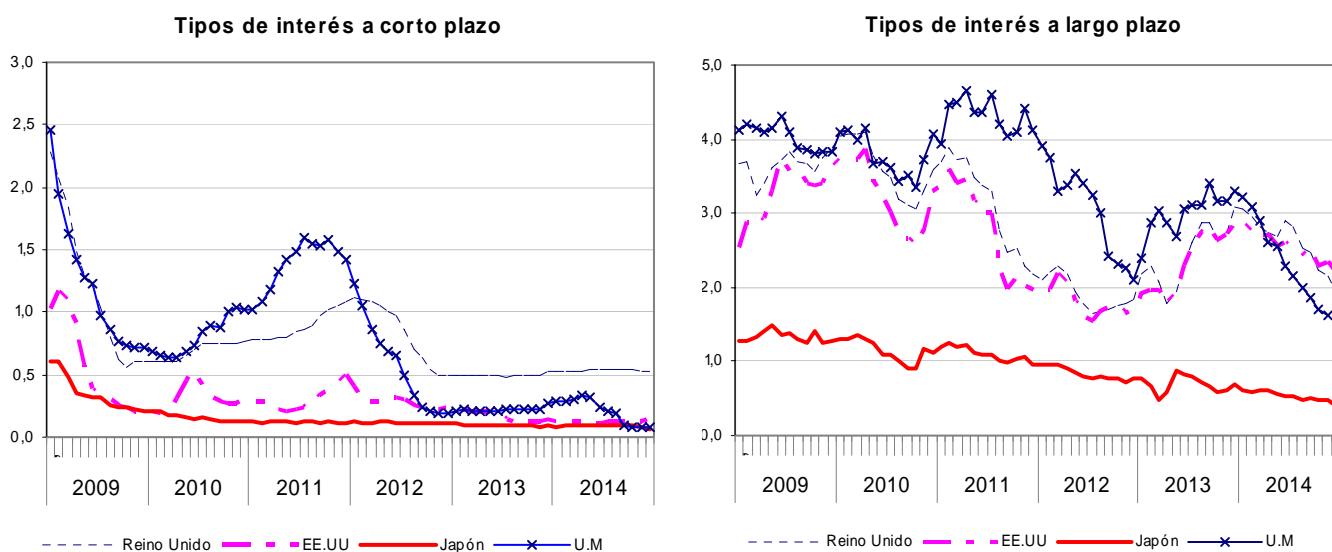

La subida del IVA compensó parcialmente la modesta expansión de la economía de **Japón**. El PIB nipón se contrajo un -0,3% interanual en el segundo trimestre, arrastrado por la caída del consumo privado y la inversión. En el tercer trimestre pareció acelerarse la caída hasta el -1,2% anual. El Banco Central de Japón manifestó su disposición a prolongar su política monetaria expansiva, con lo que los riesgos deflacionistas están cada vez más alejados. También invitó al optimismo el incremento de los salarios nominales, que debería apoyar a la demanda interna.

Permanecieron los signos de debilidad en la **Eurozona**. Tras un segundo trimestre modesto (0,1% trimestral), en el tercero el PIB creció un 0,2% respecto al segundo trimestre y repitiéndose una tasa anual del 0,8%, mostrando que la recuperación en curso será muy gradual y desigual. A pesar de la atonía generalizada, se observó cierta mejora en el sector exterior, apoyada en la depreciación del euro, y en el mercado laboral, que continuó su camino de normalización lenta.

El crecimiento proyectado por la OCDE para la Eurozona en 2014 es del 0,8%, acelerándose hasta el 1,1% en 2015. En paralelo, han modificado la inflación a la baja, esperando en 2014 un 0,5% y un 0,6% para 2015. Tras el retroceso del empleo en 2012 y 2013, para 2014 y 2015 se prevé que crezca un 0,4%, acelerándose hasta el 0,6% en 2016.

Aunque algunos países, como España, Portugal, Grecia y Francia, consiguieron crecimientos superiores a los del segundo trimestre, la tónica general entre las economías europeas fue moderar en algunas décimas su crecimiento interanual en el tercer trimestre.

Así, el PIB alemán creció un 1,2%, dos décimas por debajo del precedente, siendo el segundo trimestre de desaceleración, lo que supone la pérdida de más de un punto desde el inicio del año.

El Reino Unido mantuvo el ritmo de crecimiento de su actividad, siendo uno de los más elevados de la Unión Europea.

Francia logró remontar, y tras el traspie del segundo trimestre en el que su crecimiento anual del PIB fue nulo, logró un aumento del 0,4% en el tercer trimestre, un nivel pobre pero importante, porque con él finaliza la fase de desaceleración iniciada hace un año.

La evolución económica de Grecia a lo largo de este año merece ser mencionada. Tras finalizar 2013 con una caída del PIB del 2,9% (el PIB global de 2013 se contrajo hasta el -3,9%), en el tercer trimestre de este año su actividad económica creció hasta el 1,4%. El tirón del turismo parece estar detrás de esta importante recuperación.

España es otro de los países que ha sorprendido por su despunte en la recuperación. En concreto, la economía española creció un 1,6% anual en el tercer trimestre, tres décimas más que en el trimestre precedente y el doble del crecimiento experimentado en el conjunto de la Unión Monetaria (0,8% anual).

ECONOMÍA NACIONAL

A lo largo de los meses transcurridos de 2014, ha continuado el proceso de recuperación iniciado en la segunda mitad de 2013, proceso que ha permitido que en el tercer trimestre se haya acelerado el crecimiento del PIB hasta el 1,6% anual, tres décimas superior al del trimestre previo.

Desde la óptica del gasto, la demanda nacional ha aportado 2,5 puntos, tres décimas más que en el segundo trimestre, mientras la demanda neta externa ha restado 9 décimas al crecimiento del PIB, lo mismo que sustrajo el trimestre previo.

Cabe destacar un comportamiento mucho mejor que el esperado en la demanda nacional, especialmente por el lado del consumo. Así, el gasto en *consumo final de los hogares* muestra tasas positivas durante todo el 2014, con un comportamiento que se ha ido acelerando trimestre a trimestre hasta experimentar un avance del 2,7% en el tercer trimestre del año, lo que convierte este agregado en uno de los motores del actual crecimiento. Esta mejora se sustenta en la creación de empleo junto a un contexto de moderación de precios, lo que ha llevado a una mejora en la renta disponible familiar.

Por su parte, el gasto en *consumo final de las administraciones públicas* también mejoró en el tercer trimestre del año, experimentando un avance todavía tímido del 0,9% anual, crecimiento dos décimas superior al del trimestre previo.

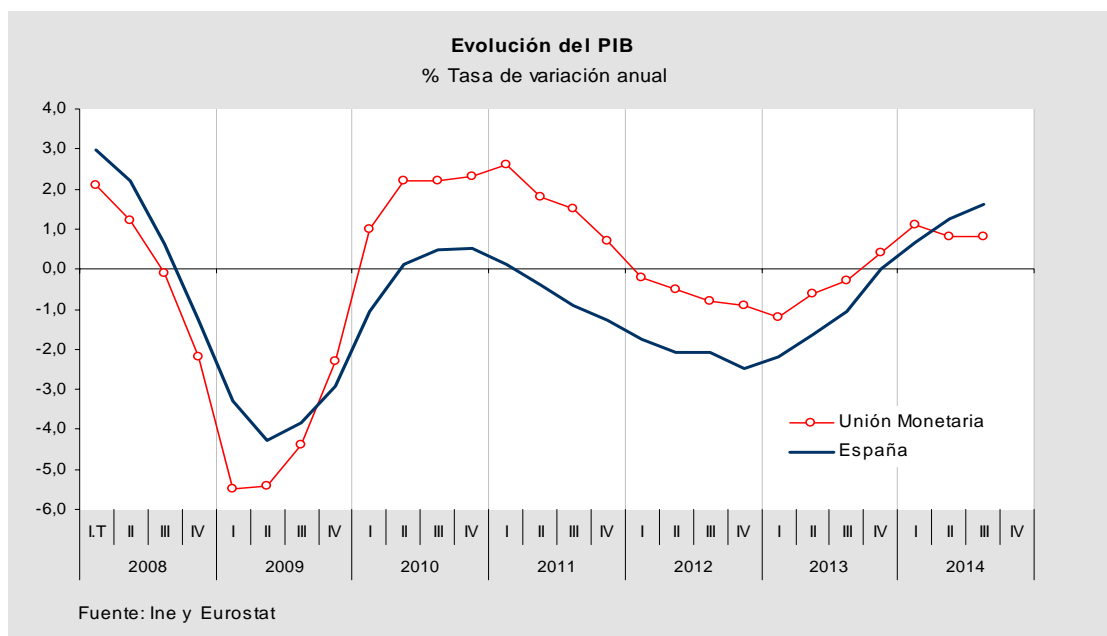

El otro componente que destaca por su papel en la recuperación, está siendo la *inversión en bienes de equipo*, partida que crece un 9,5% anual en el tercer trimestre, aunque modera su ritmo de avance 3,2 puntos. Respecto a la inversión en construcción, la

caída se modera por quinto trimestre consecutivo, lo que está siendo consecuencia del menor ajuste en el sector que ya se plasman en aumentos en las compraventas de viviendas y en menores descensos en el precio de la vivienda.

Cuadro 2: Contabilidad Nacional Trimestral ⁽¹⁾
(% Variación anual)

	2012	2013	2014 (I-III)	2013				2014		
				T I	T II	T III	T IV	T I	T II	T. III
PRODUCTO INTERIOR BRUTO a p. mercado	-2,1	-1,2	1,2	-2,2	-1,7	-1,0	0,0	0,7	1,3	1,6
<i>DEMANDA:</i>										
Gasto en consumo final	-3,1	-2,4	1,7	-4,0	-3,2	-2,2	-0,3	1,1	1,8	2,2
- Gasto en consumo final de los hogares	-3,0	-2,3	2,1	-3,8	-3,1	-2,2	-0,1	1,3	2,3	2,7
- Gasto en consumo final de las ISFLSH	0,0	-0,1	0,5	-0,7	-0,4	0,0	0,6	0,6	0,5	0,5
- Gasto en consumo final de las AAPP	-3,7	-2,9	0,7	-4,5	-3,6	-2,4	-1,1	0,5	0,7	0,9
Formación bruta de capital fijo	-8,1	-3,8	2,3	-6,3	-5,5	-2,6	-0,5	0,5	3,2	3,1
- Activos fijos materiales	-9,2	-4,2	2,1	-7,0	-6,4	-2,6	-0,5	0,0	3,5	2,9
• Construcción	-9,3	-9,2	-3,9	-7,4	-11,4	-9,7	-8,3	-8,1	-2,0	-1,2
• Bienes de equipo y activos cultivados	-9,0	5,6	12,4	-6,2	3,4	11,4	14,7	15,4	12,7	9,5
DEMANDA NACIONAL (*)	-4,3	-2,7	1,9	-4,3	-3,5	-2,4	-0,5	1,2	2,2	2,5
Exportaciones de bienes y servicios	1,2	4,3	4,1	0,0	7,3	4,9	5,1	6,3	1,5	4,6
Importaciones de bienes y servicios	-6,3	-0,5	7,3	-7,3	1,3	0,5	3,8	8,9	4,8	8,2
DEMANDA EXTERNA NETA (*)	2,2	1,4	-0,7	2,1	1,8	1,4	0,5	-0,5	-0,9	-0,9
PRODUCTO INTERIOR BRUTO a p. mercado	-2,1	-1,2	1,2	-2,2	-1,7	-1,0	0,0	0,7	1,3	1,6
<i>OFERTA:</i>										
Agricultura, ganadería, silvicultura y pesca	-12,8	15,6	8,6	5,3	21,9	17,2	18,4	13,9	3,8	8,4
Industria	-3,8	-1,8	0,9	-3,3	-2,4	-0,9	-0,5	0,3	1,4	0,9
- Industria manufacturera	-4,0	-1,1	1,8	-2,9	-1,2	-0,6	0,4	1,6	2,0	1,9
Construcción	-14,3	-8,1	-2,8	-8,8	-9,6	-8,0	-6,0	-6,1	-1,8	-0,4
Servicios	0,2	-1,0	1,2	-1,5	-1,6	-1,1	0,0	0,8	1,3	1,6
Impuestos netos sobre los productos	-4,4	-1,5	1,5	-2,9	-1,5	-1,1	-0,6	0,6	1,5	2,4
PRODUCTO INTERIOR BRUTO a p. mercado	-2,1	-1,2	1,2	-2,2	-1,7	-1,0	0,0	0,7	1,3	1,6
<i>Variación trimestral sin anualizar (%)</i>				<i>-0,3</i>	<i>-0,1</i>	<i>0,1</i>	<i>0,3</i>	<i>0,3</i>	<i>0,5</i>	<i>0,5</i>

(*) Aportación al crecimiento del PIB a precios de mercado
(1) Datos corregidos de efectos estacionales y de calendario.

Fuente: INE. CNTR. (Base 2010)

Desde la **perspectiva de la oferta**, todos los sectores productivos, salvo la construcción, presentaron avances anuales en el tercer trimestre del año. El sector servicios encadena ya tres trimestres consecutivos de crecimiento anual y además se ha ido intensificando su crecimiento conforme avanzaba el año. Paralelamente la construcción reduce intensamente su caída, hasta registrar un descenso del 0,4% anual en el tercer trimestre del año y la industria manufacturera experimenta un crecimiento del 1,9%, lo que supone casi una estabilización del sector.

La demanda externa tuvo una contribución negativa al crecimiento del PIB de 0,9 pp. en el tercer trimestre, la misma aportación negativa que en el trimestre previo. Esta evolución reflejó un mayor dinamismo de las exportaciones de bienes y servicios (4,6% anual en el tercer trimestre) y unas importaciones que casi han duplicado el crecimiento de las exportaciones, con un avance del 8,2%.

En relación con la **actuación de las Administraciones Públicas**, el Consejo de Ministros del 27 de junio pasado aprobó los Objetivos de Estabilidad Presupuestaria para 2015-2017. Para 2014 se fijó el objetivo de déficit en el 5,5% y hasta finales de noviembre, la necesidad de financiación conjunta de la Administración Central, Fondos de la Seguridad Social y las Comunidades Autónomas con datos consolidados y en términos de contabilidad nacional (a falta de los datos de corporaciones locales), ha sido de 49.896 millones de euros (4,69% del PIB), a falta de 0,81 puntos para llegar al objetivo de consolidación fiscal comprometido ante la Comisión Europea.

Estas cifras, respecto a las mismas fechas de 2013, suponen un recorte del déficit de 0,92 puntos, recorte que disminuye hasta 0,39 puntos si tenemos en cuenta las ayudas financieras que se proporcionaron en ambos años a las entidades de crédito (4.822 € en 2013 y 767 millones en 2014).

La *Administración Central* presentó un déficit en los primeros once meses de 2014 en términos de contabilidad nacional de 34.318 millones de euros (3,22% del PIB). Esto ha supuesto una fuerte reducción de su déficit del 20,8%.

En el caso de las *Comunidades Autónomas*, el déficit conjunto acumulado hasta noviembre fue de 14.632 millones de euros (1,16% respecto al PIB), 0,37 puntos por encima del objetivo para final de año, lo que supone un sustancial empeoramiento respecto a la situación existente un año antes, ya que se cuenta con un déficit superior en un 20,0% al existente a la misma fecha del año anterior. Si tenemos en cuenta los anticipos recibidos del Estado por el sistema de financiación en ambos años, el aumento del déficit habría sido ligeramente inferior (19,5%).

Por último, las administraciones que integran el subsector *Fondos de la Seguridad Social* presentaron un déficit de 946 millones €, equivalente al 0,09% del PIB y 0,22 puntos inferior al déficit existente un año antes. Esto implica estar todavía 1,01 punto por debajo del objetivo establecido para 2014.

Cuadro 3: Situación de capacidad (+) y necesidad de financiación (-), en términos de Contabilidad nacional.

(% del PIB)

	2014 Objetivo	2014 EJECUCIÓN Enero-noviembre	2014 Desviación (Ejec - Obj) pp.	2013 EJECUCIÓN Enero-noviembre
Administración Central	-3,5	-3,22	0,28	-4,13
Administración Regional	-1,0	-1,37	-0,37	-1,16
Fondos de la Seguridad Social	-1,1	-0,09	1,01	-0,31
TOTAL CONSOLIDADO	-5,5	-4,69	0,81	-5,61
TOTAL CONSOLIDADO sin ayuda financiera		-4,62		-5,15

Fuente: Mº de Hacienda y Administraciones Públicas. IGAE.

ECONOMÍA REGIONAL

GRANDES RASGOS

En el tercer trimestre de 2014, la economía regional mantuvo la senda expansiva iniciada a finales de 2013, encadenando cuatro trimestres consecutivos de tasas trimestrales positivas. Además, aceleró su ritmo de avance interanual hasta el 1,3% en el tercer trimestre, tres décimas más que en el segundo. También se registró la cuarta tasa consecutiva de crecimiento trimestral positiva (0,2%), aunque algo más moderada que las conseguidas en los dos primeros trimestres del año.

Todos los sectores contribuyeron positivamente al avance, excepto el de la construcción, que también mejoró y redujo a la mitad su ritmo de caída en el último año. Por un lado, el valor añadido de los servicios creció un 2,1%, medio punto más que en el trimestre anterior, y la industria aumentó un 1,2%, dos décimas desacelerado. También la agricultura puso una nota positiva con un crecimiento del 1,3%.

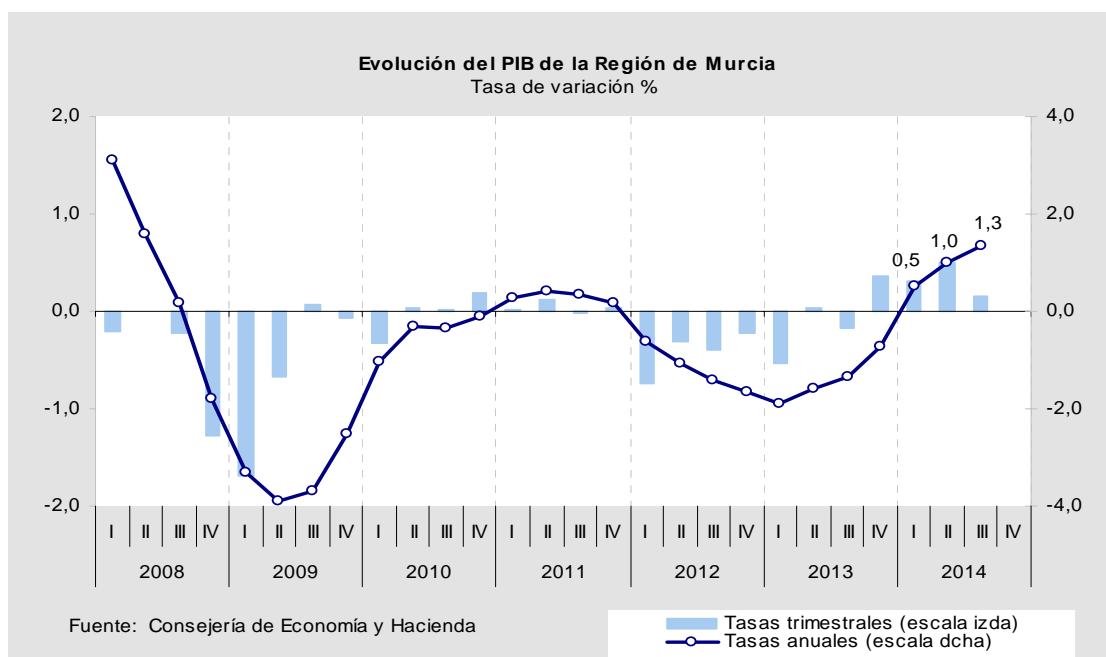

Dentro de la demanda interna, destacó la recuperación del consumo de los hogares derivado de la mejora del empleo y el ligero aumento de los salarios reales, en un contexto de inflación muy baja que favoreció un incremento de la renta disponible. También La confianza se recobró entre las familias y parte de este gasto se realizó con cargo al ahorro por motivo precaución.

Por otro lado, la formación bruta de capital dejó atrás caídas y mejoró su evolución, según se traduce de algunos indicadores de inversión.

La demanda externa posiblemente contribuyó en el tercer trimestre al avance de la actividad, debido al crecimiento de las exportaciones a un ritmo bastante superior al de las importaciones.

La senda de reactivación económica, tuvo nuevamente un reflejo en el mercado de trabajo y así el empleo creció un 1,6% anual en el tercer trimestre, ritmo inferior al conseguido en la primera parte del año. Este crecimiento en el tercer trimestre supuso contar con 5.600 ocupados más que un año antes. Más positivo ha sido el análisis en el conjunto de los tres primeros trimestres del año, ya que se dio un aumento del empleo del 3,5% anual, lo que situó a la R. Murcia a la cabeza en creación de empleo, junto a Extremadura y muy por encima del aumento en el conjunto de España (0,8% anual).

El paro estimado acusó cuatro trimestres consecutivos con descensos anuales, con una reducción del 10,2% en el tercer trimestre del año, casi 21.500 parados menos que un año antes. Esta evolución en el paro junto al descenso del 1,8% en los activos en el tercer trimestre, ha llevado a que la tasa de paro se situara en el 26,2%, 2,5 puntos porcentuales menos que un año antes.

En el tercer trimestre la tasa de inflación media fue del -0,6% anual y se mantuvo en tasas negativas en lo que llevamos del cuarto, como consecuencia de la aceleración de la caída del precio del crudo en los últimos meses del año y de su impacto sobre los precios de los productos energéticos. En sentido contrario, los precios de la alimentación no elaborada repuntaron en octubre y noviembre, pasando a tener una aportación positiva a la inflación.

No obstante, todo ello se sumó a una tendencia generalizada hacia una inflación más baja, e incluso negativa, que afectó a prácticamente todos los componentes del índice general, como puso de manifiesto la inflación subyacente, la cual presentó crecimientos levemente negativos desde el mes de mayo.

Muchos indicadores confirmaron, la tendencia positiva mostrada a principios de año:

- Continuó una fuerte iniciativa empresarial, con más de 3.550 nuevos autónomos entre julio y septiembre respecto al mismo período del año anterior.
- Reducción sustancial de la morosidad medida a través de la evolución del importe de efectos impagados. Así, el importe de los efectos comerciales impagados retrocedieron un 29,6% anual en el tercer trimestre.
- Parecieron seguir disminuyendo las dificultades del sector empresarial, con reflejo en la caída de empresas acogidas a procedimiento concursal respecto al pasado ejercicio. En el tercer trimestre éstas fueron 21, la mitad de las registradas entre julio y septiembre de 2013.
- El grado de utilización de la capacidad productiva se fue elevando en el transcurso del año, y en el tercer trimestre se situó 2 puntos porcentuales por encima de un año antes.

Hasta finales de noviembre de 2014, el déficit de la Comunidad Autónoma era de 693 millones de euros, cifra que representa el 2,54% del PIB. En términos nominales, esta situación supuso un aumento de 84 millones respecto al mismo período de 2013, y derivó del descenso de los ingresos en 4 millones (-0,1%) y del aumento de los gastos en 80 millones (1,9%). Algunas de las partidas de gasto con mayores crecimientos anuales en este período fueron intereses (+11,4%), transferencias entre administraciones públicas (+29,3%) y resto de empleos (+40,7%), mientras los mayores descensos se produjeron en subvenciones (-12,2%) y prestaciones sociales (-11,8%).

ACTIVIDAD PRODUCTIVA

La recuperación de la economía regional volvió a apoyarse en la expansión la industria, la agricultura y principalmente los servicios.

La industria aumentó su VAB en el tercer trimestre un 1,2% respecto al año anterior, y contribuyó 2 décimas a la variación anual del PIB. No obstante, se observó una pequeña moderación del crecimiento respecto al trimestre precedente.

Esta mejora del valor añadido industrial venía anunciada por el comportamiento favorable de la producción, que en el tercer trimestre aumentó un 1,1 % interanual (frente a una caída del 1,9% doce meses antes), una tasa similar a la registrada a nivel nacional en el período. Por tipo de bienes, este resultado derivó del aumento de la producción de bienes de consumo (2,1%) y de bienes intermedios (2,8%).

La demanda exterior debió contribuir a mantener a flote la debilitada producción del sector industrial manufacturero, y así las exportaciones de productos industriales terminados registraron una aceleración desde el 2,4% del segundo trimestre del año hasta el 9,3% en el tercero. La cifra de negocios en la industria regional se mantuvo creciente y mejorando en el tercer trimestre. En media anual hasta noviembre, la cifra de negocio creció un 20,7%, lo que nos permitió ser la Comunidad autónoma con mayor avance de esta variable, y a bastante distancia de Navarra, la segunda comunidad autónoma en crecimiento.

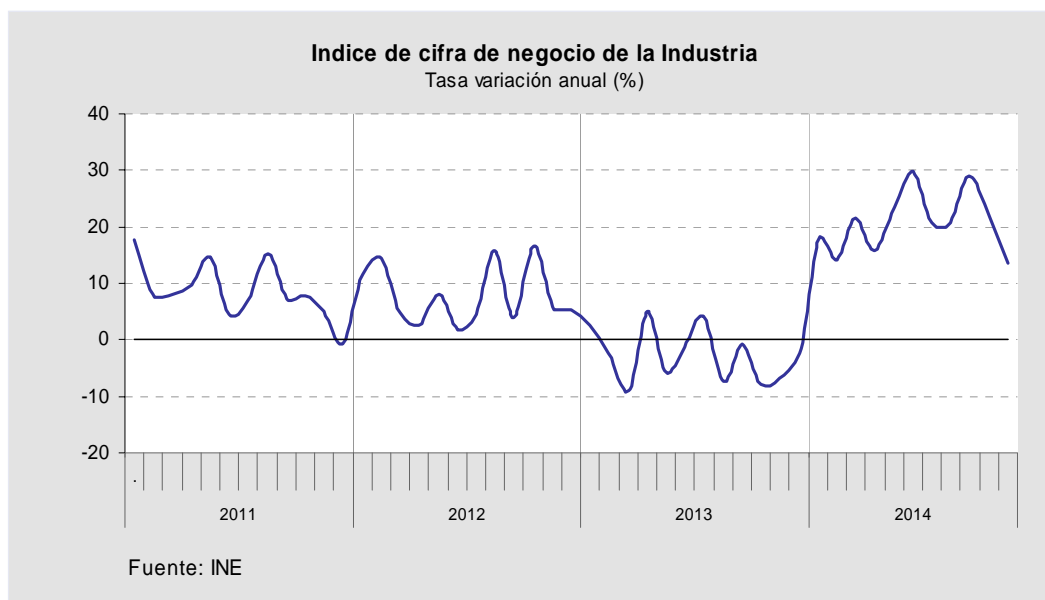

Dentro de los indicadores de tipo cualitativos, el indicador de clima industrial ofreció unos resultados más optimistas que en el trimestre anterior. La opinión de los empresarios sobre la marcha futura de la producción del sector mejoró notablemente, a lo que se unió unos mejores resultados en la cartera de pedidos.

Los afiliados a la seguridad social en el sector industrial crecieron un 0,9% anual en el tercer trimestre, lo que contrasta con el descenso en un 1,8% en las mismas fechas del año anterior.

La construcción siguió con tasas anuales negativas, si bien volvió a moderar la caída. En el tercer trimestre, el VAB del sector retrocedió cuatro décimas menos que en el segundo trimestre, alcanzando una tasa anual del -3,5%. El freno en esta caída se plasmó en indicadores como:

- La licitación oficial creció un 165% anual en el tercer trimestre y hasta noviembre se han licitado obras por un valor de 416 millones de €, duplicándose holgadamente lo licitado en las mismas fechas del año anterior. Destacó entre los proyectos licitados la ejecución de varios tramos de la autovía A-33 (Jumilla-Yecla), y el acceso ferroviario a la ampliación de la Dársena de Escombreras.
- Se confirmó cierta reactivación en el mercado inmobiliario de viviendas desde mayo, con crecimientos anuales tanto en el número de viviendas hipotecadas como en el importe total hipotecado. Gracias a esta reactivación producida los últimos meses, se pasó de una caída anual del 22,6% en el primer trimestre en las viviendas hipotecadas, a una fuerte moderación de la caída en el segundo trimestre (-5,9%) y a un aumento del 25,2% en el tercer trimestre, el primer trimestre con crecimiento anual desde 2006.
- El análisis del segmento inmobiliario no se puede desligar de la evolutiva de los precios. El precio de la vivienda retrocedió en el tercer trimestre un 5,2% anual, completándose en el conjunto de los tres primeros trimestres un descenso del 5,7%, descenso más moderado que el existente un año antes, dando síntomas de moderación en el ajuste.
- La afiliación en este sector, en fuerte retroceso desde 2008, presentó en el tercer trimestre un crecimiento anual del 1,1%, el primero en los últimos siete años.

El sector servicios, mostró un claro tono expansivo actuando como motor principal de la mejora en la actividad económica de la Región. En el tercer trimestre creció un 2,1% anual, medio punto más que el registrado en el segundo trimestre del año.

La cifra de negocios del sector servicios aumentó un 4,2% anual en el tercer trimestre, con clara tendencia al alza a lo largo del año, superándose holgadamente hasta noviembre el crecimiento conseguido en el conjunto nacional (4,1% frente al 2,6% nacional).

El sector turístico moderó su crecimiento en el tercer trimestre y volvió a remontar en lo que llevamos del cuarto, mostrando un buen tono en lo que llevamos de año, con un crecimiento hasta noviembre del 5,1% en viajeros y del 4,9% en las pernoctaciones en el total de establecimientos turísticos.

Las actividades relacionadas con el comercio mostraron un nuevo avance, aunque desacelerado, impulsadas por el repunte del consumo familiar. Apuntando en este sentido, las ventas reales minoristas sin estaciones de servicio crecieron hasta noviembre un 1,7%, más que a nivel nacional (0,4%).

En lo que concierne al mercado de trabajo, los afiliados del sector servicios presentaron en el tercer trimestre del año un crecimiento interanual del 2,8% (2,6% en España), similar a la del primer semestre del año y positivo por cuarto trimestre consecutivo.

Cuadro 4: Indicadores de actividad productiva
(Tasa de variación anual %)

	2013	2014*	2013		2014				Fecha último dato
			T.III	T.IV	T.I	T.II	T.III	T.IV*	
Industria									
% Crecimiento VAB Industria	0,1	1,3	0,2	0,2	1,2	1,4	1,2	..	III Trim.
Índice de Producción Industrial	-3,7	0,3	-1,9	-1,1	1,8	-1,1	1,1	-0,6	Nov
ÍPI Bienes intermedios	1,4	2,2	1,6	-0,7	-0,6	-1,7	2,8	12,3	Nov
Importaciones de bienes intermedios	-6,6	1,6	-1,6	-7,3	-2,6	5,5	5,8	-4,5	Nov
Indicador de clima industrial	3,0	0,3	4,7	3,6	0,6	-0,8	0,9	0,6	Dic
Utilización capacidad industria (%)	61,8	58,4	65,2	61,8	49,7	47,7	67,2	69,1	IV Trim
Export. P. Industriales terminados	2,7	3,0	-10,5	5,1	-0,4	2,4	10,3	-1,0	Nov
Afiliados a la S. Social	-2,4	1,3	-1,8	-0,8	0,5	1,9	0,9	2,2	Nov
Cifra negocios en la industria	-2,8	20,7	-1,2	-5,8	17,7	22,9	23,4	17,8	Nov
Construcción									
% Crecimiento VAB Construcción	-8,2	-3,9	-7,8	-6,9	-4,2	-3,9	-3,5	..	III Trim.
Viviendas visadas de obra nueva	2,9	-7,6	-13,0	-29,5	0,6	21,7	-45,1	-38,2	Oct.
Compraventa de viviendas	4,9	-8,8	2,2	-13,8	-26,8	-7,0	-3,5	19,1	Nov.
Nº Viviendas hipotecadas	-35,2	-1,8	-43,6	-25,6	-22,6	-5,9	25,2	27,2	Oct.
Precio m ² vivienda libre	-8,2	-5,7	-7,1	-5,1	-6,0	-5,8	-5,2	..	III Trim
Licitación Oficial	35,6	126,3	-4,9	-9,8	252,9	-42,9	165,0	532,2	Oct.
Afiliados a la S. Social	-13,5	0,1	-11,2	-8,1	-2,8	-0,2	1,1	3,7	Nov
Servicios									
% Crecimiento VAB Servicios	-0,4	1,6	-0,5	0,3	1,0	1,6	2,1	..	III Trim..
Viajeros E. Turísticos	4,8	5,1	8,5	4,8	0,8	10,6	1,6	9,4	Nov
Pernoctaciones E. Turísticos	4,4	4,9	5,3	6,8	1,4	9,8	2,1	9,2	Nov
Viajeros E. hoteleros	4,6	4,9	7,2	4,6	0,7	8,6	2,6	9,1	Nov
Pernoctaciones E. hoteleros	4,5	4,1	5,7	5,3	-5,9	8,0	3,4	12,3	Nov
% Grado de ocupación E. hoteleros	39,9	44,4	51,3	33,0	34,4	45,3	56,1	40,7	Nov
Comercio minorista deflactado sin E.S	-6,2	1,7	-3,9	-1,4	0,6	3,0	0,8	3,0	Nov
Transporte aéreo de pasajeros. S. Javier	-1,7	-2,7	-3,4	6,0	-2,3	-1,2	-1,1	-11,2	Nov
Afiliados a la S. Social	-2,3	2,7	-2,3	0,4	1,8	3,2	2,8	3,2	Nov
Índice Cifra Negocios Sector Servicios	0,1	4,1	1,7	1,6	3,6	4,0	4,2	4,7	Nov

(*) Hasta último dato disponible.

Fuente: D.G Economía, INE, Mº Industria, CREM en base a la AEAT, Mº Fomento y Mº Empleo y Seguridad Social.

DEMANDA INTERNA

Tras cinco años consecutivos en los que la demanda interna ha frenado el avance de nuestra economía, esta tendencia se invierte en 2014. Aunque en la primera mitad del año la demanda interna se mantuvo algo más modesta, en la segunda mitad del año ganó pulso.

Los dos componentes de la demanda interna reflejaron una mejora en su evolución con respecto a 2013, pero es la reactivación del consumo, la principal responsable del tirón de la demanda interna.

El consumo de las familias murcianas empezó a dar los primeros síntomas de recuperación en 2014 animado por las mejores perspectivas económicas y de empleo, la mejora de la renta disponible real en un entorno de moderación de los precios, así como en la recuperación de la riqueza financiera y la recuperación de la confianza.

Los principales indicadores coyunturales relacionados con el *consumo* reflejaron esta mejora, mantenida en el tercer trimestre.

Así, el número de turismos matriculados presentó nuevamente en el período de análisis un significativo avance, un 16,7% y hasta noviembre aumentó un 24,5% anual (18,3% a nivel nacional). Aunque las ayudas públicas a la compra de automóviles, instrumentadas a través de sucesivos planes PIVE impulsaron las ventas de turismos, las cifras aún están lejos de sus máximos históricos, tanto en la R. Murcia como en España.

Cuadro 5: Demanda interna

(% Variación anual, salvo indicación en contrario)

	2013	2014*	2013		2014				Fecha último dato
			T.III	T.IV	T.I	T.II	T.III	T.IV*	
Gasto de consumo									
Matriculaciones turismos	12,4	24,5	11,8	45,0	28,6	25,4	16,7	28,9	Nov
Ventas comercio minorista deflactado sin E.E	-6,2	1,6	-3,9	-1,4	0,6	3,0	0,8	3,4	Oct.
% Utilización de la capacidad productiva. B. Con.	52,8	64,1	64,8	59,6	67,0	60,4	66,0	62,8	IV Trim
% Incremento salarial negociación colectiva	0,57	0,23	0,8	0,57	0,68	0,47	0,23	0,23	Nov.
Coste salarial por persona	-0,8	0,0	-2,7	3,3	1,0	-0,8	0,0	..	Ili Trim
IPC general	1,7	-0,3	1,6	0,3	-0,1	0,0	-0,6	-0,4	Nov
IPI Bienes de Consumo	-3,3	1,0	-3,5	-3,1	2,0	-0,4	2,1	-1,3	Oct.
Importaciones de bienes de consumo	-3,4	9,1	-5,6	-11,1	13,4	-1,1	14,5	..	Sep.
Consumo gasolina	-7,2	-1,4	-4,5	-3,4	-2,4	-1,0	-1,3	-0,4	Oct.
Gasto en inversión									
% Utilización de la capacidad productiva	61,8	58,4	65,2	61,8	49,7	47,7	67,2	69,1	IV Trim
Matriculación vehículos industriales	13,1	33,9	0,4	47,8	60,8	37,0	14,7	18,8	Nov
Importaciones de bienes de capital	7,5	25,3	-13,0	27,1	17,9	11,9	46,6	..	Sep.
Compraventa de viviendas	4,9	-8,8	2,2	-13,8	-26,8	-7,0	-3,5	19,1	Nov.
Créditos al sector privado	-17,7	-7,6	-21,1	-15,8	-7,6	-7,8	-7,4	..	III Trim

* Hasta último dato disponible

Fuente: D.G Tráfico, INE, M^o Industria, M^o Empleo y Seguridad Social, CREM y Banco de España.

Otros indicadores presentaron crecimientos notables en el tercer trimestre, como las importaciones de bienes de consumo, con un incremento del 16,7% anual (9,8% hasta noviembre) y la producción de bienes de consumo, que acelera su avance en este trimestre hasta experimentar un crecimiento del 2,1% anual.

Por el lado de la inversión, la mejora del clima empresarial junto a la favorable evolución del nivel de la cartera de pedidos y la recuperación de la demanda interna, impulsaron la inversión empresarial desde comienzo de año, evolución que se mantuvo en el tercer trimestre.

La reactivación de la inversión se hizo patente en indicadores coyunturales como las matriculaciones de vehículos industriales, que siguieron creciendo en el tercer trimestre a un considerable ritmo (14,7% anual), aunque a menor ritmo que el alcanzado en la primera mitad de año, y en las importaciones de bienes de equipo, con un avance del 48,6% en el tercer trimestre.

El crédito al sector privado siguió cayendo, aunque moderó nuevamente en el tercer trimestre su ritmo de descenso (-7,4% anual en el tercer trimestre).

La recuperación que se aprecia en inversión en bienes de equipo, invita al optimismo, ya que al ser un tipo de bien que se utiliza en el propio proceso productivo, su recuperación es un claro indicador de la mejora de la economía en su conjunto.

También la inversión en construcción muestra síntomas alentadores, ya que aunque todavía la construcción no ha comenzado a remontar, sí se aprecia una clara tendencia de mejora, como ocurre con la licitación oficial o con la compraventa de viviendas, especialmente en la segunda mitad del año.

DEMANDA EXTERNA

La OMC rebajó en septiembre sus previsiones de avance del comercio mundial en 2014 a un 3,1%, inferior al 4,7% previsto anteriormente. Este crecimiento es algo más robusto que el registrado en los dos años anteriores, en los cuales el comercio mundial de mercancías únicamente creció el 2,2%.

En España, las exportaciones crecieron en el tercer trimestre un 4,8% interanual y las importaciones un 7,3%, mejorando en ambos casos respecto al resultado del segundo trimestre. Como consecuencia, la tasa de cobertura se redujo dos puntos y medio respecto al trimestre anterior, para situarse en un 89,5%.

En la Región de Murcia, el tercer trimestre se comportó de forma extraordinaria al crecer sus exportaciones un 28,9% interanual, superando ampliamente el escaso dinamismo del primer semestre (0,6% anual). Las importaciones crecieron menos, un 7,3% interanual, pero se aceleraron respecto al segundo trimestre. Con todo ello, nuestra tasa de cobertura se elevó más de 13,8 pp. respecto al mismo trimestre del año anterior, situándose en 82,6%. Las exportaciones alcanzaron en el tercer trimestre la cifra de 2.765 millones de euros frente a unas importaciones por valor de 3.347 millones, generando un déficit comercial de 582 millones de euros.

Con los últimos datos disponibles, hasta noviembre, la evolución del comercio exterior fue muy favorable. Las exportaciones regionales crecieron en términos nominales un 10,3%, muy por encima del ritmo de crecimiento de las importaciones, que fue del 2,7%. Nuestra tasa de cobertura acumulada se sitúa en el 84,8%, 5,9 puntos porcentuales superior a la alcanzada el año pasado hasta esa misma fecha.

En relación a España, nuestra región se situó como la segunda Comunidad Autónoma donde más crecían las exportaciones hasta noviembre, muy superior al 2,2% registrado en el conjunto de España. Nuestra participación en el conjunto de las exportaciones nacionales fue del 4,3%, mientras que las importaciones supusieron el 4,6% del total nacional, siendo la octava región en importancia tanto en importaciones como en exportaciones.

Por destino final, las exportaciones más dinámicas fueron las de bienes intermedios, con una variación anual del 15,5% anual. Estos bienes representaban más del 52,7% de nuestras exportaciones realizadas en los once primeros meses del año. Les siguió en dinamismo las exportaciones de bienes de consumo, que registraron un aumento del 4,7% anual.

Descontando el componente energético, las exportaciones aumentaron un 9,4%, 1,7 puntos más que en el mismo período del año anterior, mientras las importaciones lo hicieron en un 6,9%, por lo que el superávit comercial no energético mejoró un 11,9% anual y la tasa de cobertura aumentó 4,6 puntos porcentuales con los datos hasta noviembre.

Cuadro 6: Comercio Exterior
(Tasa de variación anual %)

	2013	2014*	2013		2014			
			T.III	T.IV	T.I	T.II	T.III	T.IV*
Exportaciones totales	4,4	10,3	3,8	-10,2	0,0	1,5	28,9	14,8
Bienes de consumo	9,7	4,7	14,2	0,4	9,7	3,4	1,3	3,6
Alimentos	10,0	4,2	14,8	0,4	9,6	2,8	0,7	2,4
Bienes de capital	0,3	-2,5	-21,7	8,0	-9,4	-2,6	12,4	-11,0
Bienes intermedios	1,2	15,5	-0,1	-17,8	-6,8	0,4	49,5	24,5
Exportaciones energéticas	0,0	12,1	0,6	-20,3	-19,0	-3,2	57,6	12,9
Exportaciones no energéticas	6,9	9,4	5,6	-2,9	8,3	4,0	12,8	16,1
Exportaciones a la UE	9,3	6,8	15,9	-11,8	-2,5	-8,1	21,4	27,1
Exportaciones fuera de la UE	-3,9	17,2	-12,6	-7,0	5,8	19,6	42,4	-7,4
Importaciones totales	-6,2	2,7	-2,2	-6,7	-1,3	5,6	7,3	-3,3
Importaciones totales de la UE	-9,0	32,2	-2,3	-9,5	16,9	21,5	35,1	64,1
Importaciones totales extracomunitarias	-5,8	-1,4	-2,1	-6,3	-3,8	3,5	3,7	-13,3
Importaciones totales energéticas	-6,8	1,2	-2,9	-5,5	-0,7	5,5	4,2	-7,6
Importaciones totales no energéticas	-4,5	6,9	0,1	-9,9	-2,8	5,7	16,5	8,5
Tasa de cobertura total	78,5	84,8	68,8	77,2	81,7	84,5	82,6	93,9
Tasa de cobertura energética	36,7	41,1	33,1	39,5	27,2	37,8	50,0	52,3
Tasa de cobertura no energética	196,4	202,3	174,7	181,0	236,8	214,8	169,2	192,9

* Hasta noviembre

Fuente: CREM, en base a datos de la AEAT.

Por destino geográfico, tanto las exportaciones destinadas a la UE como las extracomunitarias crecieron. Aunque la UE continuó como destino mayoritario de nuestras exportaciones, con el 63,8% del total exportado y un aumento del 6,8% anual, las exportaciones con destino diferente crecieron a un ritmo mucho mayor, un 17,2% anual. Según el CREM, las exportaciones murcianas dirigidas a Asia crecieron en un 49%, aumentando su peso en el total de exportaciones regionales en 4,3 pp, mientras las dirigidas a América aumentaron un 18,4% y a países de África un 2,0%. Dentro de la UE, nuestros mejores clientes continuaron siendo Francia, Italia, Reino Unido y Alemania (conjuntamente absorbieron el 70% de las exportaciones regionales a la UE en los once primeros meses del año), pero destacó sobre todo Reino Unido, país con el que aumentamos las exportaciones un 19% respecto a las realizadas en el mismo período del año anterior, debido en gran parte al avance de nuestras exportaciones de frutas y hortalizas a dicho país.

No obstante, nuestro saldo comercial positivo hasta noviembre con la UE se redujo ligeramente (-0,8%) respecto al existente un año antes.

En cuanto a **las importaciones**, crecieron en un 2,7% anual acumulado hasta noviembre, a lo que contribuyó el comportamiento de las energéticas (1,9%) y de las no energéticas (6,9%). Todas las secciones presentaron aumentos anuales, a excepción de las importaciones de bienes de consumo de alimentación (-3,9% anual). Geográficamente, las importaciones de la UE aumentaron hasta noviembre un 32,2% mientras que las procedentes de países extracomunitarios se redujeron un 1,4%.

MERCADO DE TRABAJO

En el tercer trimestre de 2014, el número de ocupados aumentó en 8.570 personas respecto al mismo período del año precedente. Este avance se tradujo en una tasa interanual del 1,6%, 3,7 pp. inferior a la registrada en el segundo trimestre, y el cuarto trimestre con creación anual de empleo desde la crisis. Los datos de afiliaciones a la Seguridad Social para el mismo período también mostraron una evolución favorable y casi idéntica, con un incremento interanual del 1,7% en el tercer trimestre.

Por sectores de actividad, creció por segundo trimestre consecutivo el empleo en la construcción en términos anuales (8,0%, 2.060 personas), mientras que en la industria el empleo cayó nuevamente anulando el avance del trimestre anterior (-4,5%, 3.240 ocupados menos que en el tercer trimestre de 2013). La ocupación en las ramas de servicios desaceleró algo más de tres puntos su crecimiento hasta alcanzar el 2,7% anual, lo que en términos absolutos supuso 9.500 empleos más. Finalmente, en la agricultura el empleo se mantuvo estable (0,3% anual).

La mejoría del empleo se dejó notar en el colectivo de asalariados, grupo que presentó un avance del 2,3% anual, mientras los no asalariados se redujeron un 1,6%. Dentro del colectivo de asalariados, lo que contaban con un contrato temporal volvieron a mostrar un mayor dinamismo que los indefinidos, aunque estos últimos intensificaron su ritmo de avance. De esta forma, la ratio de temporalidad se elevó hasta el 34,4%, 0,2 pp. por encima de su nivel de hace un año.

Por nacionalidad, en el tercer trimestre se aceleró la creación de empleo entre los trabajadores de nacionalidad española (2,9%) y cayó la ocupación entre el colectivo de extranjeros (-4,7%). La participación del colectivo de extranjeros en el total de ocupados en la región se redujo nuevamente hasta el 15,7%, valor 5 puntos inferior al máximo registrado a comienzos de 2007.

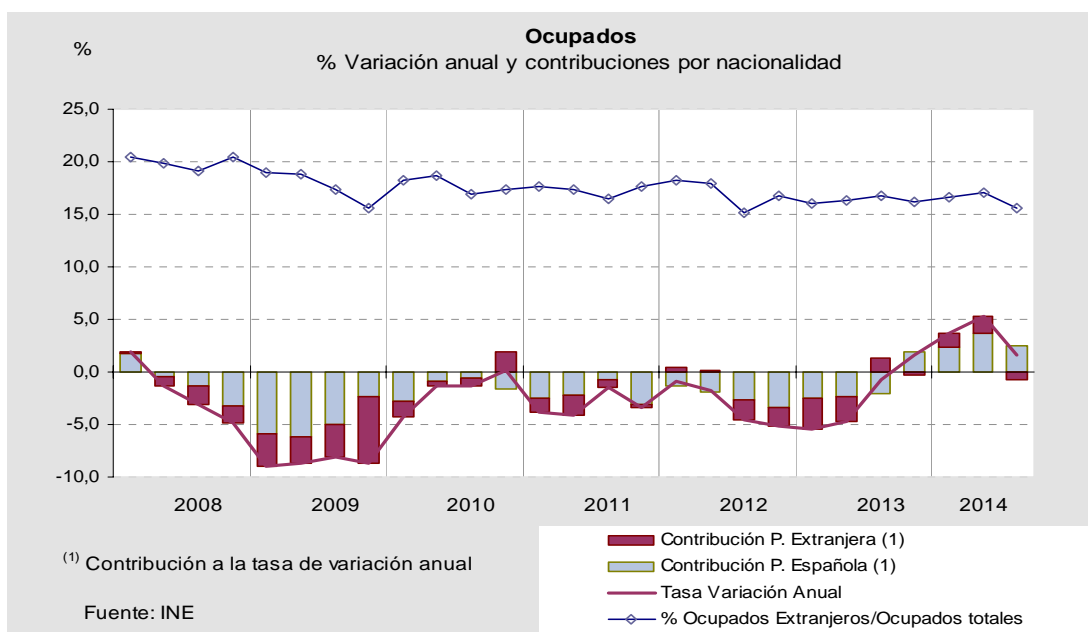

Por sexos, creció un 4,7% anual entre los varones mientras descendía un 2,4% entre las mujeres y por edades, el empleo creció un 2,4% anual en el grupo de más de 25 años, y retrocedió un 9,9% anual entre los menores de esa edad, tras el aumento alcanzado en la primera parte del año.

Respecto a la **población activa, en el tercer trimestre** sufrió un considerable retroceso del 1,8% anual, lo que tiene su origen en la caída de la población de 16 y más años (-0,3% anual) y en el descenso de la tasa de actividad, la cual se situó en el 60,9%, 1,2 pp. inferior a la registrada un año antes.

Fruto de la mejor evolución en el empleo (1,6% anual), y de la caída de la población activa (-1,8%), el **paro estimado** continuó registrando un fuerte recorte anual aunque ligeramente atenuado (-10,2% anual en el tercer trimestre frente al -12,6% del segundo trimestre), situándose en 188.920 personas, 21.500 personas menos que en el mismo trimestre de 2013. Si analizamos los datos de paro registrado en las oficinas de empleo, la evolución fue paralela, atenuándose el descenso hasta el -6,3% en el tercer trimestre, si bien volvió a intensificarse la caída en el último trimestre del año hasta el -6,5%.

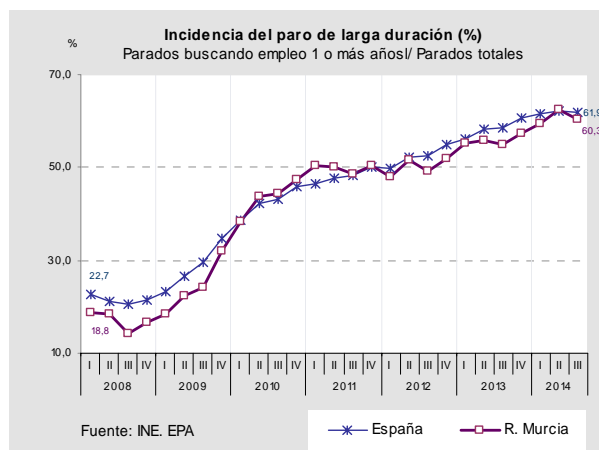
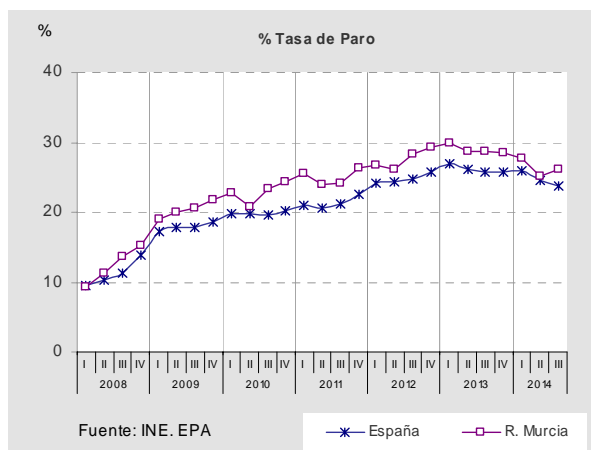

Analizando el paro de larga duración, un paro especialmente grave, se observa que se ha reducido por segundo trimestre consecutivo, alcanzando un descenso del 1,6% anual, caída mucho más tenue que la ocurrida entre los parados con menos de 1 año buscando empleo (-23,6%). Esta evolución ha originado que el 60,3% de los parados regionales lleven más de 1 año buscando empleo, ratio un 5,3% superior al registrado un año antes y muy lejos del 18,8% que presentaban a principios de 2008.

Por último, la tasa de paro se redujo 2,5 puntos en el último año y se situó en el 26,2%. El descenso en la tasa de paro respecto a un año antes se ha dado exclusivamente entre los hombres (-5,2 puntos, hasta quedar situada en el 23,1%), mientras que entre las mujeres la tasa de paro creció un punto hasta situarse en el 30,3%. Tampoco fue homogéneo el comportamiento por edades, ya que mientras la tasa de paro crecía tres puntos entre los

más jóvenes (53,3% en el tercer trimestre), presentaba un descenso similar (-2,9 puntos) entre los mayores de 25 años (23,7%).

Cuadro 7: Mercado de trabajo

(Tasa de variación anual %, salvo indicación en contrario)

	2013	2014*	2013			2014			Fecha último dato
			T.II	T.III	T.IV	T.I	T.II	T.III	
Activos	-0,5	-0,4	-1,1	-0,2	0,4	0,5	0,1	-1,8	III Trim.
Ocupados	-2,4	3,5	-4,8	-0,7	1,6	3,6	5,3	1,6	III Trim.
Ocupados Mujeres	-4,2	1,6	-6,6	-3,9	0,1	3,5	3,8	-2,4	III Trim.
Ocupados Hombres	-1,0	4,9	-3,3	1,9	2,7	3,7	6,4	4,7	III Trim.
Asalariados	-2,6	3,6	-5,8	-0,3	1,5	3,0	5,5	2,3	III Trim.
No asalariados	-1,3	2,9	0,6	-2,4	2,3	6,2	4,2	-1,6	III Trim.
% asalariados/ocupados	82,4	82,5	82,3	82,7	82,2	81,9	82,5	83,3	III Trim.
Parados	4,4	-9,9	9,2	1,2	-2,6	-6,9	-12,6	-10,2	III Trim.
Parados Mujeres	6,5	-0,9	11,6	2,3	-0,4	-1,7	-3,3	2,3	III Trim.
Parados Hombres	2,8	-16,9	7,3	0,3	-4,4	-10,8	-20,2	-20,2	III Trim.
% Tasa de paro	29,0	26,4	28,8	28,7	28,5	27,7	25,1	26,2	III Trim.
% Tasa de paro femenina	29,5	28,9	29,6	29,3	29,9	28,3	28,1	30,3	III Trim.
% Tasa de paro menores de 25 años	53,5	50,2	55,1	50,3	50,6	47,0	50,4	53,3	III Trim.
Paro registrado SPEE	2,7	-6,5	4,1	2,0	-1,1	-4,2	-8,9	-6,3	Dic
% Tasa de actividad mayores de 16 años	61,4	61,1	61,1	62,1	61,4	61,2	61,2	60,9	III Trim.
Afiliados a la Seguridad Social	-3,1	2,1	-3,7	-3,1	-1,3	0,8	3,1	1,7	Nov.

*Hasta último dato disponible.

Fuente: INE (EPA), SPEE y Mº de Empleo y Seguridad Social.

En cuanto a los datos de **negociación colectiva**, hasta el mes de noviembre se firmaron 21 convenios afectaron a 26.993 trabajadores en la región. A lo largo del año el incremento salarial pactado continuó moderándose, y pasó a ser un 0,23% con los datos hasta noviembre (0,57% en España). Esto ha llevado a que el incremento salarial se moderara 0,33 puntos porcentuales respecto al incremento registrado un año antes a la misma fecha.

Según la Encuesta Trimestral de Coste Laboral del tercer trimestre de 2014, los costes salariales se mantuvieron estables en los niveles de doce meses antes (0,0% anual), comportamiento muy similar al de España (-0,1% anual). Para el conjunto de los tres primeros trimestres del año, mientras los costes salariales se mantuvieron congelados (0,0% anual), los costes laborales pagados por las empresas retrocedieron un 0,4% anual.

PRECIOS

Durante el tercer trimestre del año el descenso de la tasa de inflación se intensificó hasta situarse en el -0,6% de media, resultado tanto de la aceleración de la caída del precio del crudo y de su reflejo sobre los precios de los productos energéticos, como del descenso de los precios de los alimentos elaborados, aunque en menor magnitud.

Además de estos componentes, la tendencia a la baja fue generalizada, afectando prácticamente a todos los componentes del índice general, como puso de manifiesto la inflación subyacente, que mantuvo crecimientos ligeramente negativos desde el mes de mayo y la inflación residual, con fuertes descensos en el tercer trimestre tanto en productos energéticos como en alimentos no elaborados.

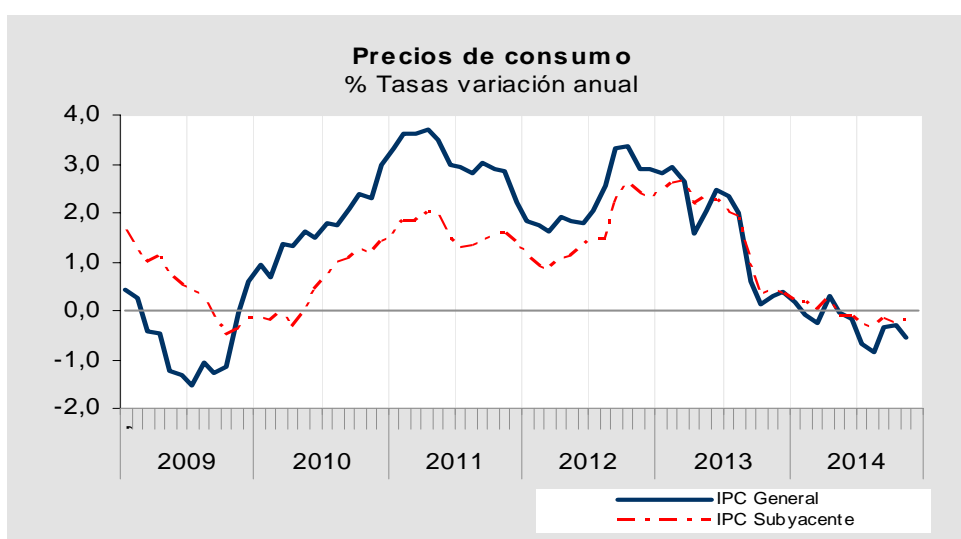

El descenso de los precios en la R. de Murcia fue más intenso que el nacional, tanto en el tercer trimestre como en lo que llevamos de año.

En noviembre, último mes disponible, la inflación anual se situó en -0,5%, completándose los tres últimos meses con tasas negativas. La inflación subyacente, que excluye los precios más erráticos y que aglutina más de 4/5 partes del gasto en consumo, se mantuvo en noviembre en el -0,2% (-0,1% en el conjunto de España). Dentro de ella, el repunte en los precios de los *servicios* compensó el comportamiento contrario en los otros dos componentes, "*alimentos elaborados, bebidas y tabaco*" y "*bienes industriales sin productos energéticos*". Paralelamente, el componente energético, cuyos precios cayeron un 0,8% en el tercer trimestre, aceleraron su caída en noviembre hasta el -4,1%, fruto de la caída tanto de los combustibles como por el de la electricidad. Y por último, los *alimentos no elaborados*, que en el tercer trimestre descendieron un considerable 5,0%, vieron repuntar sus precios hasta alcanzar una tasa anual en noviembre del 2,2%, empujados por el repunte en los precios de frutas y hortalizas.

Cuadro 8: IPC
(Tasa de variación anual %)

Ponderaciones 2014 (‰)		2013	2014*	2013		2014			
				T.III	T.IV	T.I	T.II	T.III	T.IV*
				1.000,000	IPC general	1,7	-0,3	1,6	0,3
	IPC España	1,4	-0,1	1,2	0,1	0,0	0,2	-0,3	-0,2
	IPC R.Murcia - IPC España	0,3	-0,2	0,4	0,1	-0,1	-0,2	-0,3	-0,2
816,441	Subyacente	1,7	-0,1	1,6	0,3	0,1	0,0	-0,3	-0,2
(169,632)	Alimentos elaborados, bebidas y tabaco	3,6	0,6	3,7	2,7	1,4	0,9	0,0	-0,1
(284,574)	Bienes industriales sin productos energéticos	1,1	-0,5	0,6	-0,2	-0,3	-0,5	-0,7	-0,8
(362,235)	Servicios	1,2	-0,1	1,3	-0,3	-0,2	0,0	-0,1	0,1
183,558	Residual	1,6	-1,0	1,9	-0,1	-0,8	0,3	-2,2	-1,3
(63,308)	Alimentos no elaborados	3,4	-2,2	6,8	0,1	-0,7	-3,6	-5,0	2,3
(120,25)	Productos energéticos	0,7	-0,4	-0,6	-0,1	-0,9	2,3	-0,8	-3,1
	Por clases de gasto:								
	Alimentos y Bebidas no alcohólicas	3,0	-0,5	4,3	1,3	0,4	-0,9	-1,8	0,6
	Bebidas alcohólicas y tabaco	6,2	1,7	5,8	5,5	2,8	2,4	0,7	0,4
	Vestido y calzado	0,1	0,1	-0,2	0,3	0,0	0,3	-0,4	0,4
	Vivienda	0,8	1,2	-0,7	-0,5	1,0	2,1	1,0	0,3
	Menaje	1,6	-0,5	1,9	0,4	-0,1	-0,4	-0,5	-1,1
	Medicina	9,3	-0,5	5,1	1,3	-0,2	-0,5	-0,6	-0,6
	Transporte	0,7	-0,7	0,5	0,1	-1,0	0,6	-0,9	-2,0
	Comunicación	-4,2	-6,1	-4,2	-6,8	-6,8	-5,8	-5,9	-5,7
	Ocio y cultura	0,8	-2,4	1,4	-1,4	-1,5	-1,9	-3,6	-2,6
	Enseñanza	5,7	1,8	7,7	1,9	2,3	2,5	1,9	0,2
	Hoteles, cafés y restaurantes	0,8	0,8	0,6	0,4	0,5	0,8	0,9	1,0
	Otros	2,3	0,4	2,3	0,3	0,0	0,4	0,7	0,4

* Hasta noviembre

Fuente: INE.

SERIE ESTADÍSTICA

ACTIVIDAD PRODUCTIVA

1.1 AVANCES SOBRE PRODUCCIONES AGRÍCOLAS

PRODUCCIONES	APORTACIÓN PFA (1)	2010	2011	2012	2013 (P)	2014 (P)	Índice 2014 (2013=100)
	%						
CEREALES	2,3	68.584	65.147	62.553	82.866		
Cebada	1,2	35.378	31.335	30.500	36.309	11.138	30,7
Tubérculos	2,4	58.084	75.222	78.910	96.394		
Patata total	2,4	58.024	75.184	78.846	96.268		
Patata extratemprana	0,3	8.110	6.780	6.660	10.238		
Patata temprana	1,6	35.964	49.280	51.192	57.962	57.962	100,0
Patata media estación	0,2	6.592	8.064	8.484	17.408	39.080	224,5
Patata tardía	0,3	7.358	11.060	12.510	10.660	9.612	90,2
Batata + Boniato		60	38	64	126		
CULTIVOS INDUSTRIALES	0,1	2.629	3.044	2.812	1.896		
Algodón (2)		260	300	276	182	156	85,7
Pimiento para pimentón	0,1	1.972	2.336	2.069	1.166		
Hortalizas	51,3	1.492.421	1.504.684	1.521.438	1.613.953		
Lechuga	10,6	309.434	333.102	344.593	370.279	379.667	102,5
Melón	7,5	219.829	219.774	226.354	223.837	222.697	99,5
Tomate total	11,8	341.702	311.065	289.355	298.939		
Tomate (Enero - Mayo)		160.600	101.040	95.009	106.272	106.272	100,0
Tomate (Junio - Septiembre)		17.085	46.772	41.622	78.288	104.375	133,3
Tomate (Octubre - Diciembre)		164.017	163.253	152.724	114.379		
Pimiento	4,0	113.990	110.968	99.652	107.250		
Alcachofa	2,5	68.828	78.320	85.960	86.644		
Coliflor y Brócoli	6,2	188.642	189.821	196.168	230.918		
CÍTRICOS	20,0	652.954	654.983	606.484	680.360	815.850	119,9
Naranja	5,2	167.292	148.768	144.967	169.671	173.150	102,1
Limón	11,8	402.316	401.953	356.210	393.372	508.000	129,1
Mandarina	1,7	54.258	72.022	71.507	89.062	102.150	114,7
FRUTALES NO CÍTRICOS	13,2	348.029	393.379	384.406	418.030	495.690	118,6
Albaricoque	2,0	51.370	59.823	75.801	79.240	89.367	112,8
Melocotón	7,8	202.003	241.842	201.140	249.569	330.239	132,3
Ciruelo	1,0	22.501	25.475	26.463	25.216	27.675	109,8
Almendro	1,1	25.931	27.838	33.136	25.519	17.588	68,9
Viñedo (2)	7,1	215.276	203.716	216.683	244.437	187.814	76,8
Uva de mesa (3)	3,9	116.743	108.769	125.910	146.326	131.622	90,0
Uva para vino (3)	3,3	98.533	94.947	90.773	98.111	56.192	57,3

(1) Aportación a la producción final del subsector agrícola. Media de los años (2009-2011).

(2) Datos referidos a campañas iniciadas en ese año y finalizadas en el posterior.

(3) Ambas cantidades incluyen además de su destino principal, fresco y vino, otros menores: Mosto, destilación, vinagres, etc.

Fuente: Consejería de Agricultura y Agua.

1.2 CONSUMO DE ENERGÍA ELÉCTRICA POR SECTORES Y OTROS USOS

PERÍODO	TOTAL	AGRICULTURA	INDUSTRIA	CONSTRUCCIÓN	SERVICIOS	OTROS USOS (1)	
						TOTAL	USO DOMÉSTICO
Megawatios hora							
2007	6.436.406	902.979	1.795.080	121.835	1.496.918	2.119.594	2.091.044
2008	7.851.674	943.134	1.849.612	145.269	2.512.265	2.401.394	2.368.775
2009	7.759.310	859.346	1.809.461	146.663	2.521.942	2.421.898	2.396.969
2010	7.373.518	750.064	1.825.301	133.331	2.388.275	2.276.546	2.258.552
2011	7.432.411	749.507	1.908.933	119.838	2.353.788	2.300.345	2.266.922
2012	7.698.382	778.480	2.206.788	114.168	2.375.066	2.223.881	2.207.516
2013	7.401.047	713.313	2.249.615	114.434	2.266.382	2.057.303	2.049.955
2013 (Ene-Sep)	5.549.269	532.403	1.682.066	71.455	1.690.688	1.572.658	1.566.986
2014 (Ene-Sep)	5.533.314	595.570	1.700.717	65.932	1.596.527	1.574.569	1.569.805

2013 III	1.974.907	217.339	587.730	25.214	644.606	500.018	497.976
IV	1.851.778	180.910	567.549	42.979	575.694	484.645	482.970
2014 I	1.840.011	146.394	528.089	22.065	541.533	601.931	600.215
II	1.817.705	219.290	563.300	20.234	549.450	465.431	464.047
III	1.875.597	229.886	609.328	23.633	505.544	507.207	505.544

2013 Agosto	680.646	70.887	197.751	8.595	226.995	176.418	175.643
Septiembre	658.605	74.033	192.080	8.516	218.413	165.562	164.884
Octubre	672.176	64.368	194.116	8.316	218.613	186.763	186.061
Noviembre	610.378	62.996	195.065	17.709	193.400	141.208	140.747
Diciembre	569.224	53.547	178.368	16.954	163.681	156.674	156.162
2014 Enero	637.271	46.905	173.880	8.306	192.580	215.601	214.981
Febrero	639.271	45.731	181.306	7.160	183.030	222.044	221.383
Marzo	563.469	53.758	172.904	6.599	165.923	164.286	163.851
Abril	595.009	67.590	184.886	6.605	173.037	162.893	162.421
Mayo	592.049	76.137	187.661	6.872	176.806	144.573	144.168
Junio	630.647	75.563	190.754	6.758	199.607	157.965	157.458
Julio	563.247	72.095	195.833	7.287	143.798	144.234	143.798
Agosto	642.461	73.592	211.472	7.987	174.393	175.017	174.393
Septiembre	669.889	84.199	202.022	8.359	187.352	187.956	187.352

Tasas de variación anual en %							
2007	2,6	-2,9	5,2	1,9	5,5	0,9	0,9
2008	22,0	4,4	3,0	19,2	67,8	13,3	13,3
2009	-1,2	-8,9	-2,2	1,0	0,4	0,9	1,2
2010	-5,0	-12,7	0,9	-9,1	-5,3	-6,0	-5,8
2011	0,8	-0,1	4,6	-10,1	-1,4	1,0	0,4
2012	3,6	3,9	15,6	-4,7	0,9	-3,3	-2,6
2013	-3,9	-8,4	1,9	0,2	-4,6	-7,5	-7,1
2013 (Ene-Sep)	-5,9	-13,3	2,9	-18,7	-7,5	-9,3	-8,8
2014 (Ene-Sep)	-0,3	11,9	1,1	-7,7	-5,6	0,1	0,2

2013 III	-6,8	-15,7	-1,9	-24,7	-2,6	-11,9	-11,8
IV	2,8	10,3	-0,9	63,8	5,1	-1,3	-1,2
2014 I	0,6	3,4	-1,5	-11,0	4,2	-0,8	-0,8
II	4,2	26,4	0,9	-5,6	4,4	-0,1	0,0
III	-5,0	5,8	3,7	-6,3	-21,6	1,4	1,5

2013 Agosto	-11,5	-16,7	-4,5	-29,4	-6,2	-20,8	-20,8
Septiembre	-1,8	-15,3	-0,7	-18,6	6,9	-5,6	-5,6
Octubre	2,7	-9,1	-0,6	-16,9	7,0	7,1	7,2
Noviembre	5,2	9,9	17,0	107,8	3,6	-12,2	-12,1
Diciembre	0,4	48,9	-15,3	120,1	4,3	0,6	0,6
2014 Enero	-0,4	-3,3	-2,0	-13,3	9,6	-5,6	-5,6
Febrero	1,0	-3,3	-1,8	-11,2	2,7	3,2	3,3
Marzo	1,3	17,5	-0,8	-7,8	0,1	0,6	0,6
Abril	2,0	24,5	3,1	-10,8	-0,4	-3,6	-3,5
Mayo	1,6	23,5	0,7	-6,9	1,2	-5,2	-5,2
Junio	8,9	31,4	-0,9	1,6	12,1	9,5	9,5
Julio	-11,4	-0,4	-1,0	-10,1	-27,8	-8,7	-8,7
Agosto	-5,6	3,8	6,9	-7,1	-23,2	-0,8	-0,7
Septiembre	1,7	13,7	5,2	-1,8	-14,2	13,5	13,6

(1) Incluye usos domésticos y no clasificados

Fuente: Iberdrola

1.3 CONSUMO DE ENERGÍA ELÉCTRICA INDUSTRIAL POR RAMAS

PERÍODO	INDUSTRIA						
	TOTAL	Energía sin agua	Minerales no energéticos	Industria química	Transformación de metales	Otras industrias manufactureras	
Megawatios hora							
2007	1.795.080	132.889	406.819	166.224	135.824	953.324	
2008	1.849.612	277.320	315.131	165.251	137.499	954.410	
2009	1.809.461	385.062	184.982	148.516	167.294	923.607	
2010	1.825.301	448.673	175.368	162.679	130.100	908.481	
2011	1.908.933	521.971	166.359	169.306	130.377	920.919	
2012	2.206.788	876.479	137.056	170.304	129.946	893.003	
2013	2.249.615	942.108	112.389	174.832	124.904	895.383	
2013 (Ene-Sep)	1.682.066	712.250	84.161	130.857	93.472	661.327	
2014 (Ene-Sep)	1.700.717	700.779	78.111	136.653	93.686	691.489	
<hr/>							
2013	III	587.730	239.553	25.876	44.628	32.448	245.224
	IV	567.549	229.859	28.227	43.975	31.432	234.056
2014	I	528.089	225.016	24.881	43.482	29.144	205.566
	II	563.300	224.805	27.258	45.926	31.027	234.285
	III	609.328	250.958	25.972	47.245	33.514	251.638
<hr/>							
2013	Agosto	197.751	77.221	8.741	15.383	10.912	85.494
	Septiembre	192.080	79.815	7.467	13.941	11.247	79.610
	Octubre	194.116	78.897	8.739	14.965	10.474	81.040
	Noviembre	195.065	78.467	9.269	14.835	11.106	81.388
	Diciembre	178.368	72.494	10.220	14.175	9.851	71.629
2014	Enero	173.880	78.790	7.297	14.277	8.661	64.855
	Febrero	181.306	75.810	9.420	15.154	10.301	70.621
	Marzo	172.904	70.416	8.164	14.051	10.183	70.090
	Abril	184.886	78.009	8.452	15.113	10.291	73.020
	Mayo	187.661	75.979	8.911	14.645	9.850	78.275
	Junio	190.754	70.816	9.895	16.168	10.886	82.989
	Julio	195.833	79.942	8.226	15.347	10.905	81.413
	Agosto	211.472	84.765	8.837	17.341	12.020	88.510
	Septiembre	202.022	86.251	8.909	14.557	10.589	81.716
<hr/>							
Tasas de variación anual en %							
2007		5,2	-8,5	25,3	-8,3	5,6	3,0
2008		3,0	108,7	-22,5	-0,6	1,2	0,1
2009		-2,2	38,9	-41,3	-10,1	21,7	-3,2
2010		0,9	16,5	-5,2	9,5	-22,2	-1,6
2011		4,6	16,3	-5,1	4,1	0,2	1,4
2012		15,6	67,9	-17,6	0,6	-0,3	-3,0
2013		1,9	7,5	-18,0	2,7	-3,9	0,3
2013 (Ene-Sep)		2,9	12,4	-19,8	2,7	-4,2	-1,4
2014 (Ene-Sep)		1,1	-1,6	-7,2	4,4	0,2	4,6
<hr/>							
2013	III	-1,9	-3,2	-21,1	1,0	-6,2	2,1
	IV	-0,9	-5,3	-12,3	2,6	-2,9	5,3
2014	I	-1,5	-4,8	-15,8	6,9	-4,7	3,3
	II	0,9	-4,9	-5,2	0,8	1,9	7,9
	III	3,7	4,8	0,4	5,9	3,3	2,6
<hr/>							
2013	Agosto	-4,5	-11,2	-23,8	0,8	-0,4	3,7
	Septiembre	-0,7	-2,5	-22,0	4,0	6,7	2,1
	Octubre	-0,6	-3,6	-23,3	0,5	-1,7	6,1
	Noviembre	17,0	-6,7	-19,1	-180,6	-3,2	4,2
	Diciembre	-15,3	-5,5	9,6	-69,4	-3,9	5,5
2014	Enero	-2,0	-5,5	-16,8	9,7	-2,9	2,2
	Febrero	-1,8	-4,9	-9,6	7,4	-6,0	1,9
	Marzo	-0,8	-4,0	-21,0	3,6	-4,8	5,7
	Abril	3,1	-2,6	-5,6	0,0	8,7	11,2
	Mayo	0,7	-2,1	-10,0	-1,0	-5,5	6,4
	Junio	-0,9	-9,9	0,0	3,4	3,1	6,6
	Julio	-1,0	-3,1	-14,9	0,3	6,0	1,6
	Agosto	6,9	9,8	1,1	12,7	10,2	3,5
	Septiembre	5,2	8,1	19,3	4,4	-5,9	2,6

Fuente: Iberdrola

1.4 CONSUMO DE PRODUCTOS PETROLÍFEROS

PERÍODO	GASOLINA	GASÓLEO				FUELÓLEO (1)
		TOTAL	GASÓLEO A	GASÓLEO B	GASÓLEO C	
Toneladas métricas						
2007	190.025	1.327.930	1.060.304	236.326	31.300	63.968
2008	177.546	1.258.283	1.019.273	211.673	27.337	43.090
2009	164.621	1.137.702	934.677	178.259	24.766	39.760
2010	151.330	1.106.160	904.928	179.739	21.493	28.097
2011	138.943	1.071.052	883.700	169.109	18.243	26.508
2012	128.226	1.024.974	852.700	143.677	28.597	21.038
2013	119.041	972.717	809.924	142.605	20.188	11.937
2013 (Ene-Oct)	100.515	812.228	678.899	117.588	15.741	10.360
2014 (Ene-Oct)	99.117	810.361	682.250	113.098	15.013	6.576

2013 III	33.118	242.403	206.080	33.689	2.634	1.995
IV	28.840	245.444	201.571	37.729	6.144	2.299
2014 I	26.422	241.220	196.291	38.654	6.275	1.972
II	29.721	242.547	206.961	32.003	3.583	1.739
III	32.702	243.267	208.796	31.050	3.421	2.292

2013 Septiembre	9.435	73.125	60.987	11.099	1.039	826
Octubre	10.314	84.955	70.546	12.712	1.697	722
Noviembre	9.150	79.634	64.877	12.800	1.957	904
Diciembre	9.376	80.855	66.148	12.217	2.490	673
2014 Enero	8.715	83.044	65.248	14.765	3.031	813
Febrero	8.317	75.668	61.985	11.986	1.697	534
Marzo	9.390	82.508	69.058	11.903	1.547	625
Abril	9.724	80.061	68.226	10.615	1.220	621
Mayo	10.040	83.276	70.553	11.287	1.436	581
Junio	9.957	79.210	68.182	10.101	927	537
Julio	11.570	87.680	75.198	11.394	1.088	743
Agosto	11.082	76.450	66.556	9.286	608	784
Septiembre	10.050	79.137	67.042	10.370	1.725	765
Octubre	10.272	83.327	70.202	11.391	1.734	573
Tasas de variación anual en %						
2007	-0,7	6,7	7,5	3,3	7,1	-7,0
2008	-6,6	-5,2	-3,9	-10,4	-12,7	-32,6
2009	-7,3	-9,6	-8,3	-15,8	-9,4	-7,7
2010	-8,1	-2,8	-3,2	0,8	-13,2	-29,3
2011	-8,2	-3,2	-2,3	-5,9	-15,1	-5,7
2012	-7,7	-4,3	-3,5	-15,0	56,8	-20,6
2013	-7,2	-5,1	-5,0	-0,7	-29,4	-43,3
2013 (Ene-Oct)	-7,9	-5,3	-5,2	-1,1	-30,0	-43,2
2014 (Ene-Oct)	-1,4	-0,2	0,5	-3,8	-4,6	-36,5

2013 III	-4,5	-3,4	-3,4	4,4	-51,5	-58,8
IV	-3,4	-3,3	-3,1	1,1	-27,4	-52,1
2014 I	-2,4	1,2	0,7	6,6	-11,5	-57,6
II	-1,0	-1,6	-0,2	-8,3	-17,0	-41,9
III	-1,3	0,4	1,3	-7,8	29,9	14,9

2013 Septiembre	-2,1	-0,1	-1,8	14,4	-26,5	-57,7
Octubre	-4,0	-2,1	-1,8	1,2	-27,7	-63,8
Noviembre	2,7	-1,4	-2,3	10,9	-30,7	-28,1
Diciembre	-8,1	-6,3	-5,2	-7,5	-24,4	-56,5
2014 Enero	-0,6	1,9	0,4	6,7	12,8	-57,7
Febrero	-0,1	-0,6	-0,7	3,9	-21,3	-61,4
Marzo	-5,9	2,2	2,2	9,1	-31,2	-53,6
Abril	-2,7	-3,7	-1,9	-10,9	-27,7	-63,1
Mayo	0,7	0,4	0,7	-0,9	-6,6	-10,2
Junio	-0,9	-1,5	0,7	-12,9	-15,1	-18,9
Julio	-2,4	-0,2	0,0	-3,5	29,8	25,3
Agosto	-6,3	-6,1	-4,7	-13,8	-19,7	36,1
Septiembre	6,5	8,2	9,9	-6,6	66,0	-7,4
Octubre	-0,4	-1,9	-0,5	-10,4	2,2	-20,6

(1) Fuelóleo denominado BIA hasta diciembre de 2002 y denominado n° 1 a partir de entonces, ambos con un porcentaje máximo de azufre del 1% en masa.

Fuente: M° de Industria, Turismo y Comercio y Corporación de Reservas Estratégicas de productos petrolíferos (CORES)

1.5 OPINIONES EMPRESARIALES

Indicador de clima industrial y utilización de la capacidad productiva.

PERÍODO	INDICADOR CLIMA INDUSTRIAL (1)	NIVEL CARTERA DE PEDIDOS	TENDENCIA DE LA PRODUCCIÓN	NIVEL STOCKS PRODUCTOS TERMINADOS	% UTILIZACIÓN DE LA CAPACIDAD PRODUCTIVA (2)	
Saldos de respuestas en %						
2007	0,5	-11	9	3	69,3	
2008	-6,3	-24	9	9	67,7	
2009	-15,9	-47	0	11	63,1	
2010	-14,8	-38	18	14	64,6	
2011	-10,8	-24	13	16	57,9	
2012	-6,4	-18	4	3	51,9	
2013	3,0	-10	23	3	61,8	
2013 (Ene-Dic)	3,0	-10	23	3	61,8	
2014 (Ene-Dic)	0,3	-3	8	4	58,4	

2013	III	4,7	0	17	6	65,2
	IV	3,6	-18	19	0	61,8
2014	I	0,6	-10	2	3	49,7
	II	-0,8	-2	5	6	47,7
	III	0,9	12	24	4	67,2
	IV	0,6	-12	-1	3	69,1

2013	Noviembre	3,4	-19	38	-1	
	Diciembre	3,3	-15	6	3	
2014	Enero	2,1	-5	0	3	49,7
	Febrero	0,2	5	14	4	
	Marzo	-0,6	-31	-8	2	
	Abril	-1,1	-17	-10	5	47,7
	Mayo	-1,1	16	8	8	
	Junio	-0,2	-5	18	4	
	Julio	0,8	9	27	4	67,2
	Agosto	1,1	7	14	5	
	Septiembre	0,7	20	31	3	
	Octubre	0,6	-8	-32	3	69,1
	Noviembre	0,7	-21	12	4	
	Diciembre	0,7	-9	16	1	

(1) Indicador sintético obtenido como media aritmética de los saldos del nivel de cartera de pedidos, tendencia de la producción y el stock de productos terminados cambiado de signo, suavizado por un filtro LAM. Elaboración propia en base a la metodología establecida por el Ministerio de Economía.

(2) Los datos de cada trimestre corresponden al mes inicial del mismo (enero, abril, julio y octubre).

Fuente: Ministerio de Industria, Energía y Turismo. Encuesta de Coyuntura Industrial.

1.6 OPINIONES EMPRESARIALES

Producción: nivel y tendencia

PERÍODO	TOTAL INDUSTRIA		BIENES INTERMEDIOS		BIENES DE CONSUMO		
	Nivel de producción	Previsión próximos 3 meses	Nivel de producción	Previsión próximos 3 meses	Nivel de producción	Previsión próximos 3 meses	
Saldos							
2007	-7,6	9,3	-19,9	-20,8	5,2	32,5	
2008	-14,4	8,5	-34,3	-2,2	1,6	18,9	
2009	-27,8	0,4	-46,9	-4,4	-6,5	7,1	
2010	-13,8	18,4	-25,6	9,5	0,3	26,0	
2011	-6,8	13,3	-24,9	8,6	25,2	33,1	
2012	-8,6	3,7	-32,9	-5,8	28,4	33,3	
2013	2,3	22,7	-23,0	11,2	30,0	42,0	
2013 (Ene-Dic)	2,3	22,7	-23,0	11,2	30,0	42,0	
2014 (Ene-Dic)	3,3	7,5	-21,1	-3,7	26,7	28,6	

2013	III	22,8	16,5	-4,6	-2,9	58,4	41,3
	IV	2,1	18,7	-44,1	3,2	43,9	35,2
2014	I	-12,4	2,0	-47,1	-7,1	13,2	11,0
	II	6,5	5,4	-15,7	8,9	29,7	34,6
	III	7,9	24,0	-18,7	8,9	35,1	48,7
	IV	11,1	-1,3	-3,0	-25,5	28,9	20,1

2013	Noviembre	1,8	37,6	-59,8	26,4	56,5	47,5
	Diciembre	3,3	6,1	-62,9	10,2	63,7	5,2
2014	Enero	11,9	0,2	-33,8	1,1	57,9	-0,6
	Febrero	-22,6	13,8	-59,1	26,2	0,8	9,0
	Marzo	-26,5	-8,0	-48,4	-48,7	-19,0	24,6
	Abril	-2,3	-9,5	-8,8	-26,6	2,9	1,3
	Mayo	22,1	7,5	-6,0	8,6	57,2	55,3
	Junio	-0,2	18,1	-32,3	44,7	29,1	47,2
	Julio	5,0	26,9	-6,9	12,5	18,7	53,1
	Agosto	6,7	13,7	-43,0	-25,0	53,0	54,3
	Septiembre	11,9	31,3	-6,3	39,1	33,7	38,7
	Octubre	1,3	-31,8	11,4	-24,0	-7,0	-7,0
	Noviembre	14,6	11,5	-12,1	-46,6	45,1	68,5
	Diciembre	17,3	16,3	-8,3	-6,0	48,5	-1,3

Fuente: Ministerio de Industria, Energía y Turismo. Encuesta de Coyuntura Industrial.

1.7 PRECIO DEL M2 CONSTRUIDO DE VIVIENDA LIBRE

PERÍODO	PRECIO MEDIO M2 CONSTRUIDO VIVIENDA LIBRE	
	REGIÓN DE MURCIA	ESPAÑA
Euros		
2007	1.585	2.056
2008	1.582	2.071
2009	1.396	1.919
2010	1.354	1.843
2011	1.247	1.740
2012	1.137	1.588
2013	1.043	1.495
2013 (I-III)	1.056	1.505
2014 (I-III)	996	1.458
2010 III	1.361	1.832
IV	1.328	1.826
2011 I	1.268	1.778
II	1.242	1.752
III	1.249	1.729
IV	1.231	1.702
2012 I	1.186	1.649
II	1.173	1.606
III	1.129	1.566
IV	1.059	1.531
2013 I	1.057	1.516
II	1.062	1.503
III	1.049	1.495
IV	1.006	1.467
2014 I	994	1.459
II	1.001	1.459
III	994	1.456
Tasas de variación anual en %		
2007	9,4	5,8
2008	-0,2	0,7
2009	-11,8	-7,4
2010	-3,0	-3,9
2011	-7,9	-5,6
2012	-8,9	-8,7
2013	-8,2	-5,8
2013 (I-III)	-9,2	-6,4
2014 (I-III)	-5,7	-3,1
2010 III	-1,5	-3,7
IV	-1,7	-3,5
2011 I	-7,6	-4,7
II	-8,4	-5,2
III	-8,3	-5,6
IV	-7,3	-6,8
2012 I	-6,5	-7,2
II	-5,6	-8,3
III	-9,6	-9,5
IV	-14,0	-10,0
2013 I	-10,8	-8,1
II	-9,4	-6,4
III	-7,1	-4,5
IV	-5,1	-4,2
2014 I	-6,0	-3,8
II	-5,8	-2,9
III	-5,2	-2,6

Nota: Serie enlazada manteniendo las tasas anuales (base 2005)

Fuente: Ministerio de Fomento

1.8 COMPRAVENTA DE VIVIENDAS

PERÍODO		TOTAL	SEGÚN ESTADO		SEGÚN RÉGIMEN	
		VIVIENDAS	NUEVA	USADA	LIBRE	VPO
2007		31.344	15.374	15.970	29.358	1.986
2008		24.913	14.340	10.573	23.568	1.345
2009		18.136	10.943	7.193	17.389	747
2010		16.338	9.034	7.304	15.354	984
2011		12.208	6.503	5.705	11.280	928
2012		10.041	5.031	5.010	9.130	911
2013		10.533	5.420	5.113	9.670	863
2013	(Ene-Nov)	9.954	5.124	4.830	9.140	813
2014	(Ene-Nov)	9.079	4.011	5.068	8.319	760

2013	III	2.696	1.413	1.283	2.509	187
	IV	1.932	962	970	1.783	145
2014	I	2.319	1.134	1.185	2.127	192
	II	2.546	1.240	1.306	2.321	225
	III	2.602	1.062	1.540	2.383	219

2013	Noviembre	680	356	324	622	57
	Diciembre	579	296	283	530	50
2014	Enero	814	405	409	748	66
	Febrero	751	362	389	692	59
	Marzo	754	367	387	687	67
	Abril	853	456	397	785	68
	Mayo	936	445	491	846	90
	Junio	757	339	418	690	67
	Julio	966	414	552	896	70
	Agosto	725	282	443	648	77
	Septiembre	911	366	545	839	72
	Octubre	797	290	507	734	63
	Noviembre	815	285	530	754	61

Tasa de variación anual %						
2008		-20,5	-6,7	-33,8	-19,7	-32,3
2009		-27,2	-23,7	-32,0	-26,2	-44,5
2010		-9,9	-17,4	1,5	-11,7	31,7
2011		-25,3	-28,0	-21,9	-26,5	-5,7
2012		-17,8	-22,6	-12,2	-19,1	-1,8
2013		4,9	7,7	2,1	5,9	-5,3
2013	(Ene-Nov)	6,7	9,7	3,7	7,8	-4,8
2014	(Ene-Nov)	-8,8	-21,7	4,9	-9,0	-6,5

2013	III	2,2	13,8	-8,0	3,2	-8,8
	IV	-13,8	-12,1	-15,4	-12,6	-28,2
2014	I	-26,8	-33,5	-19,1	-27,1	-22,9
	II	-7,0	-7,5	-6,4	-5,6	-20,2
	III	-3,5	-24,8	20,0	-5,0	17,1

2013	Noviembre	-17,7	-10,6	-24,3	-15,6	-36,0
	Diciembre	-18,6	-17,5	-19,6	-19,0	-12,3
2014	Enero	-39,1	-43,2	-34,3	-39,4	-34,7
	Febrero	-35,6	-43,8	-25,6	-35,5	-37,2
	Marzo	13,4	5,8	21,7	12,4	24,1
	Abril	-16,0	-19,1	-12,0	-16,3	-11,7
	Mayo	5,9	15,6	-1,6	7,8	-9,1
	Junio	-9,7	-13,5	-6,3	-6,3	-36,8
	Julio	-11,8	-37,6	27,8	-13,3	12,9
	Agosto	-0,4	-19,9	17,8	-3,3	28,3
	Septiembre	4,4	-8,0	14,7	4,1	10,8
	Octubre	18,4	-6,5	39,7	16,3	65,8
	Noviembre	19,9	-19,9	63,6	21,2	7,0

Nota: El año 2014 es provisional.

Fuente: INE. Transmisiones de derechos de la propiedad.

1.9 VIVIENDAS VISADAS DE OBRA NUEVA EN EDIFICIOS DE VIVIENDAS FAMILIARES

PERÍODO	TOTAL	EN EDIFICIO UNIFAMILIAR	EN EDIF. CON DOS O MÁS VIVIENDAS
Número de viviendas			
2007	47.071	4.291	42.780
2008	15.721	1.858	13.863
2009	4.781	931	3.850
2010	2.776	526	2.250
2011	1.284	574	710
2012	1.203	461	742
2013	1.238	399	839
2013 (Ene-Oct)	1.070	337	733
2014 (Ene-Oct)	989	364	625

2013	288	72	216
	IV	96	148
2014	358	130	228
	II	107	319
	III	91	67

2013	65	29	36
	Septiembre	34	42
	Octubre	32	54
	Noviembre	30	52
	Diciembre		
2014	127	39	88
	Enero	40	70
	Febrero	51	70
	Marzo	29	12
	Abril	46	51
	Mayo	32	256
	Junio	88	43
	Julio	16	3
	Agosto	51	21
	Septiembre	47	11
	Octubre		
Tasas de variación anual en %			
2007	-8,3	-17,5	-7,3
2008	-66,6	-56,7	-67,6
2009	-69,6	-49,9	-72,2
2010	-41,9	-43,5	-41,6
2011	-53,7	9,1	-68,4
2012	-6,3	-19,7	4,5
2013	2,9	-13,4	13,1
2013 (Ene-Oct)	6,6	-14,9	20,6
2014 (Ene-Oct)	-7,6	8,0	-14,7

2013	-13,0	-19,1	-10,7
	III		
	IV	-12,7	-37,3
2014	0,6	17,1	-6,9
	I	-10,8	38,7
	II	26,4	-69,0
	III		

2013	-58,1	-17,1	-70,0
	Septiembre		
	Octubre	-24,4	-58,8
	Noviembre	-5,9	-27,0
	Diciembre	-3,2	-13,3
2014	5,0	11,4	2,3
	Enero	-14,9	-48,1
	Febrero	128,3	191,7
	Marzo	-43,1	-53,8
	Abril	9,5	-61,4
	Mayo	0,0	255,6
	Junio	-53,4	-73,1
	Julio	14,3	-85,0
	Agosto	-21,5	-41,7
	Septiembre	-38,2	-73,8
	Octubre		

Fuente: Ministerio de Fomento a partir de datos de los Colegios de Arquitectos Técnicos.

1.10 Viviendas iniciadas.

PERÍODO		TOTAL	PROTECCIÓN OFICIAL	LIBRES
Número de viviendas				
2007		35.674	2.029	33.645
2008		17.567	3.369	14.198
2009		4.931	2.519	2.412
2010		3.841	1.640	2.201
2011		1.443	235	1.208
2012		1.184	248	936
2013		676	88	588
2013	(Ene-Mar)	311	88	223
2014	(Ene-Mar)	155	0	155
2013	I	311	88	223
	II	84	0	84
	III	112	0	112
	IV	169	0	169
2014	I	155	0	155
2013	Febrero	114	87	27
	Marzo	150	0	150
	Abril	20	0	20
	Mayo	13	0	13
	Junio	51	0	51
	Julio	21	0	21
	Agosto	52	0	52
	Septiembre	39	0	39
	Octubre	40	0	40
	Noviembre	89	0	89
	Diciembre	40	0	40
2014	Enero	42	0	42
	Febrero	23	0	23
	Marzo	90	0	90
Tasas de variación anual en %				
2007		-11,5	-37,9	-9,2
2008		-50,8	66,0	-57,8
2009		-71,9	-25,2	-83,0
2010		-22,1	-34,9	-8,7
2011		-62,4	-85,7	-45,1
2012		-17,9	5,5	-22,5
2013		-42,9	-64,5	-37,2
2013	(Ene-Mar)	11,1	3,5	14,4
2014	(Ene-Mar)	-50,2	-100,0	-30,5
2013	I	11,1	3,5	14,4
	II	-78,8	-100,0	-77,1
	III	-64,2	-100,0	-56,1
	IV	-12,9	-100,0	42,0
2014	I	-50,2	-100,0	-30,5
2013	Febrero	-7,3	45,0	-57,1
	Marzo	163,2		163,2
	Abril	-74,4		-74,4
	Mayo	-95,1	-100,0	-94,5
	Junio	0,0		0,0
	Julio	-80,4	-100,0	-57,1
	Agosto	-49,5		-49,5
	Septiembre	-62,1		-62,1
	Octubre	-63,6	-100,0	-52,9
	Noviembre	36,9	-100,0	493,3
	Diciembre	110,5		110,5
2014	Enero	-10,6	-100,0	-8,7
	Febrero	-79,8	-100,0	-14,8
	Marzo	-40,0		-40,0

Nota: Las viviendas iniciadas protegidas se corresponden con el número de calificaciones provisionales en planes autonómicos y estatales

Fuente: Ministerio de Fomento

1.11 VIVIENDAS TERMINADAS

PERÍODO		TOTAL	PROTECCIÓN OFICIAL	LIBRES
Número de viviendas				
2007		34.248	989	33.259
2008		33.834	1.306	32.528
2009		23.422	1.224	22.198
2010		13.827	950	12.877
2011		3.782	538	3.244
2012		3.583	599	2.984
2013		948	67	881
2013	(Ene-Sep)	720	52	668
2014	(Ene-Sep)	887	32	855
<hr style="border-top: 1px dashed black;"/>				
2013	III	217	34	183
	IV	228	15	213
2014	I	432	0	432
	II	300	7	293
	III	155	25	130
<hr style="border-top: 1px dashed black;"/>				
2013	Agosto	34	0	34
	Septiembre	50	0	50
	Octubre	82	0	82
	Noviembre	69	0	69
	Diciembre	77	15	62
2014	Enero	92	0	92
	Febrero	280	0	280
	Marzo	60	0	60
	Abril	64	7	57
	Mayo	118	0	118
	Junio	118	0	118
	Julio	92	0	92
	Agosto	42	25	17
	Septiembre	21	0	21
Tasas de variación anual en %				
2007		-20,5	-17,4	-20,6
2008		-1,2	32,1	-2,2
2009		-30,8	-6,3	-31,8
2010		-41,0	-22,4	-42,0
2011		-72,6	-43,4	-74,8
2012		-5,3	11,3	-8,0
2013		-73,5	-88,8	-70,5
2013	(Ene-Sep)	-75,6	-91,1	-71,7
2014	(Ene-Sep)	23,2	-38,5	28,0
<hr style="border-top: 1px dashed black;"/>				
2013	III	-76,8	-76,4	-76,8
	IV	-64,2	0,0	-65,7
2014	I	88,6		88,6
	II	9,5	-61,1	14,5
	III	-28,6	-26,5	-29,0
<hr style="border-top: 1px dashed black;"/>				
2013	Agosto	-47,7	-100,0	-17,1
	Septiembre	-73,4	-100,0	-70,9
	Octubre	-50,6		-50,6
	Noviembre	-64,8		-64,8
	Diciembre	-71,9	0,0	-76,1
2014	Enero	187,5		187,5
	Febrero	204,3		204,3
	Marzo	-42,9		-42,9
	Abril	-43,4	-61,1	-40,0
	Mayo	21,6		21,6
	Junio	84,4		84,4
	Julio	-30,8	-100,0	-7,1
	Agosto	23,5		-50,0
	Septiembre	-58,0		-58,0

Nota: Las viviendas terminadas protegidas se corresponden con el número de calificaciones definitivas en planes autonómicos y estatales

Fuente: Ministerio de Fomento

1.12 LICITACIÓN OFICIAL DEL MINISTERIO DE FOMENTO

PERÍODO	TOTAL	POR TIPO DE OBRA		POR AGENTES CONTRATANTES		
		EDIFICACIÓN	OBRA CIVIL	ENTES TERRITORIALES	ESTADO Y SEGURIDAD SOCIAL	
Miles de euros						
2007	1.270.790	267.913	1.002.877	582.582	688.208	
2008	966.107	363.269	602.838	425.458	540.649	
2009	785.337	260.561	524.776	740.081	45.256	
2010	424.522	172.495	252.027	339.412	85.110	
2011	156.569	59.742	96.827	92.380	64.189	
2012	149.391	37.575	111.816	103.402	45.989	
2013	202.643	26.586	176.057	128.203	74.440	
2013 (Ene-Oct)	177.924	23.414	154.510	110.567	67.357	
2014 (Ene-Oct)	402.563	39.868	362.695	107.892	294.671	

2013	III	31.557	10.148	21.409	27.089	4.468
	IV	40.343	4.237	36.106	22.477	17.866
2014	I	173.610	19.948	153.662	39.905	133.705
	II	46.559	12.615	33.944	22.673	23.886
	III	83.617	6.045	77.572	28.801	54.816

2013	Septiembre	4.479	1.305	3.174	4.145	334
	Octubre	15.624	1.065	14.559	4.841	10.783
	Noviembre	7.945	1.655	6.290	3.033	4.912
	Diciembre	16.774	1.517	15.257	14.603	2.171
2014	Enero	136.863	5.895	130.968	22.979	113.884
	Febrero	7.012	433	6.579	896	6.116
	Marzo	29.735	13.620	16.115	16.030	13.705
	Abril	31.387	9.650	21.737	14.612	16.775
	Mayo	10.404	2.917	7.487	6.718	3.686
	Junio	4.768	48	4.720	1.343	3.425
	Julio	47.819	345	47.474	9.693	38.126
	Agosto	6.257	901	5.356	6.257	0
	Septiembre	29.541	4.799	24.742	12.851	16.690
	Octubre	98.777	1.260	97.517	16.513	82.264
Tasas de variación anual en %						
2007		13,2	-17,3	25,6	4,0	22,4
2008		-24,0	35,6	-39,9	-27,0	-21,4
2009		-18,7	-28,3	-12,9	73,9	-91,6
2010		-45,9	-33,8	-52,0	-54,1	88,1
2011		-63,1	-65,4	-61,6	-72,8	-24,6
2012		-4,6	-37,1	15,5	11,9	-28,4
2013		35,6	-29,2	57,5	24,0	61,9
2013 (Ene-Oct)		40,6	-11,1	54,2	24,4	79,1
2014 (Ene-Oct)		126,3	70,3	134,7	-2,4	337,5

2013	III	-4,9	455,4	-31,7	84,2	-75,8
	IV	-9,8	-67,3	13,8	9,9	-26,3
2014	I	252,9	161,6	269,7	11,2	904,2
	II	-42,9	175,7	-55,9	-47,0	-38,4
	III	165,0	-40,4	262,3	6,3	1.126,9

2013	Septiembre	-60,2	485,2	-71,2	-15,3	-94,7
	Octubre	-28,4	-38,7	-27,5	-18,6	-32,1
	Noviembre	-55,8	-77,9	-40,0	-68,4	-41,3
	Diciembre	242,1	-59,5	1.215,3	197,8	
2014	Enero	1.261,7	316,6	1.416,5	865,5	1.384,6
	Febrero	-76,0	-64,0	-76,5	-96,5	68,8
	Marzo	198,6	172,0	225,6	101,9	578,5
	Abril	2,4	580,5	-25,6	-34,6	101,9
	Mayo	112,6	1.316,0	59,7	527,9	-3,6
	Junio	-89,6	-98,4	-89,0	-93,1	-87,2
	Julio	204,9	-94,7	417,7	-21,5	1.043,6
	Agosto	-45,1	-61,3	-40,9	-40,9	-100,0
	Septiembre	559,5	267,7	679,5	210,0	4.897,0
	Octubre	532,2	18,3	569,8	241,1	662,9

Nota: El Ministerio de Fomento toma como fecha la de publicación en los boletines oficiales y contabiliza las cantidades que las Administraciones licitan inicialmente.

Fuente: Mº de Fomento

1.13 LICITACIÓN OFICIAL DE SEOPÁN

PERÍODO	TOTAL	POR TIPO DE OBRA		POR AGENTES CONTRATANTES			
		EDIFICACIÓN	OBRA CIVIL	ADMN. CENTRAL	ADMN. AUTONOMICA	ADMN. LOCAL	
Miles de euros							
2007	1.384.678	345.601	1.039.077	728.748	298.263	357.667	
2008	986.326	371.350	614.976	542.294	208.943	235.089	
2009	881.738	301.017	580.721	79.806	329.334	472.597	
2010	461.694	199.538	262.156	96.048	122.339	243.309	
2011	250.102	66.093	184.009	146.627	59.394	44.082	
2012	152.323	29.647	122.676	60.799	52.132	39.395	
2013	247.112	41.546	205.566	108.994	112.577	25.542	
2013 (Ene-Sep)	199.384	36.840	162.544	88.504	94.170	16.711	
2014 (Ene-Sep)	385.241	45.618	339.623	279.206	82.927	28.774	

2013	III	37.393	22.648	14.745	6.708	24.227	6.458
	IV	47.728	4.706	43.022	20.490	18.407	8.831
2014	I	192.545	19.119	173.426	148.723	38.865	4.956
	II	93.272	15.795	77.477	62.796	19.994	10.482
	III	99.424	10.704	88.720	67.687	24.068	13.336

2013	Agosto	2.807	2.106	701	245	410	2.153
	Septiembre	4.632	1.063	3.569	174	2.704	1.754
	Octubre	21.840	1.508	20.332	16.485	2.816	2.539
	Noviembre	13.099	1.886	11.213	1.603	10.217	1.279
	Diciembre	12.789	1.312	11.477	2.402	5.374	5.013
2014	Enero	141.835	6.509	135.326	114.872	23.489	3.473
	Febrero	19.240	994	18.246	18.441	161	638
	Marzo	31.470	11.616	19.854	15.410	15.215	845
	Abril	30.152	9.699	20.453	15.484	8.991	5.677
	Mayo	24.635	3.236	21.399	12.283	11.003	1.349
	Junio	38.485	2.860	35.625	35.029	0	3.456
	Julio	54.017	2.159	51.858	39.573	12.588	1.856
	Agosto	12.589	2.397	10.192	8.327	1.313	1.313
	Septiembre	32.818	6.148	26.670	19.787	10.167	10.167
Tasas de variación anual en %							
2007		61,1	-7,3	113,6	161,3	27,1	3,5
2008		-28,8	7,5	-40,8	-25,6	-29,9	-34,3
2009		-10,6	-18,9	-5,6	-85,3	57,6	101,0
2010		-47,6	-33,7	-54,9	20,4	-62,9	-48,5
2011		-45,8	-66,9	-29,8	52,7	-51,5	-81,9
2012		-39,1	-55,1	-33,3	-58,5	-12,2	-10,6
2013		62,2	40,1	67,6	79,3	115,9	-35,2
2013 (Ene-Sep)		71,7	136,6	61,6	97,7	155,6	-51,6
2014 (Ene-Sep)		93,2	23,8	108,9	215,5	-11,9	72,2

2013	III	-30,4	917,4	-71,4	-82,7	96,9	145,3
	IV	31,9	-66,6	94,5	27,7	20,4	81,6
2014	I	223,1	137,3	236,5	540,3	27,3	-15,1
	II	-8,9	157,5	-19,5	7,2	-49,3	137,5
	III	165,9	-52,7	501,7	909,0	-0,7	106,5

2013	Agosto	83,1	58,0	250,5	4,7		65,7
	Septiembre	-85,5	126,7	-88,7	-99,3	-42,5	231,6
	Octubre	20,6	-40,3	30,5	48,3	-52,6	142,5
	Noviembre	-0,8	-74,2	90,0	-67,3	81,2	-51,9
	Diciembre	161,8	-69,2	1.724,6	10.343,5	45,0	334,0
2014	Enero	668,0	271,9	709,5	1.297,3	184,8	73,7
	Febrero	-14,6	-19,2	-14,3	323,2	-99,1	-10,1
	Marzo	69,1	128,8	46,7	44,7	214,7	-73,0
	Abril	17,2	493,6	-15,1	764,5	-57,7	110,5
	Mayo	-61,7	229,2	-66,2	-78,0	45,2	67,2
	Junio	211,9	-18,7	304,0	4.040,5	-100,0	279,8
	Julio	80,3	-88,9	395,1	529,2	-40,4	-27,2
	Agosto	348,5	13,8	1.353,9	3.298,8	220,2	-39,0
	Septiembre	608,5	478,4	647,3	11.271,8	276,0	479,6

Nota: SEOPAN toma como fecha de referencia la apertura de pliegos y contabiliza las cantidades por las que efectivamente se contabiliza la obra. El año 2014 es provisional.

Fuente: SEOPAN

1.14 VENTAS DE CEMENTO DE EMPRESAS ASOCIADAS

PERÍODO	REGIÓN DE MURCIA	ESPAÑA
Toneladas métricas		
2006	2.105.515	47.300.634
2007	1.745.932	46.714.258
2008	1.202.800	35.138.781
2009	726.195	25.281.544
2010	556.788	21.159.286
2011	363.836	17.488.548
2012	215.435	11.402.082
2012 (Ene-Oct)	185.178	9.948.259
2013 (Ene-Oct)	165.232	8.009.516

2012 III	51.536	2.893.134
IV	50.566	2.424.145
2013 I	42.861	2.108.624
II	54.619	2.567.045
III	51.826	2.461.491

2012 Septiembre	17.016	880.753
Octubre	20.309	970.322
Noviembre	16.808	834.732
Diciembre	13.449	619.091
2013 Enero	16.234	737.245
Febrero	14.651	723.779
Marzo	11.976	647.600
Abril	15.360	819.632
Mayo	17.989	896.955
Junio	21.270	850.458
Julio	23.704	924.038
Agosto	13.254	734.098
Septiembre	14.868	803.355
Octubre	15.926	872.356
Tasas de variación anual en %		
2006	4,3	6,4
2007	-17,1	-1,2
2008	-31,1	-24,8
2009	-39,6	-28,1
2010	-23,3	-16,3
2011	-34,7	-17,3
2012	-40,8	-34,8
2012 (Ene-Oct)	-42,0	-34,8
2013 (Ene-Oct)	-10,8	-19,5

2012 III	-37,9	-36,3
IV	-30,4	-31,3
2013 I	-21,1	-30,3
II	-7,5	-16,1
III	0,6	-14,9

2012 Septiembre	-38,3	-41,1
Octubre	-27,6	-25,3
Noviembre	-25,1	-33,1
Diciembre	-39,4	-36,9
2013 Enero	-4,3	-20,7
Febrero	-19,5	-26,6
Marzo	-37,4	-41,6
Abril	-11,5	-9,7
Mayo	-19,0	-18,0
Junio	9,2	-19,6
Julio	27,3	-12,0
Agosto	-16,7	-23,7
Septiembre	-12,6	-8,8
Octubre	-21,6	-10,1

Nota: Incluye ventas en sacos y a granel.

Fuente: Oficemen

1.15 TRÁFICO DE MERCANCÍAS Y PASAJEROS EN EL PUERTO DE CARTAGENA

PERÍODO	MERCANCÍAS					PASAJEROS EN TRÁNSITO
	TOTAL	GRANELES			MERCANCÍA GRAL. (convencional y en contenedores)	
		TOTAL	LÍQUIDOS	SÓLIDOS		
Toneladas métricas						
2007	23.931.838	22.900.116	17.526.505	5.373.611	1.031.722	39922
2008	25.596.966	24.679.905	20.089.938	4.589.967	917.061	35374
2009	20.515.041	19.789.043	16.169.515	3.619.528	725.998	67916
2010	19.175.586	18.239.790	15.121.738	3.118.052	935.796	104294
2011	22.633.942	21.471.637	17.867.554	3.604.083	1.162.305	88081
2012	30.067.784	28.976.213	24.184.817	4.791.396	1.091.571	83917
2013	29.340.998	28.191.839	23.697.303	4.494.536	1.149.159	132216
2013 (Ene-Nov)	26.629.110	25.574.938	21.647.962	3.926.976	1.054.172	125504
2014 (Ene-Nov)	29.208.350	28.060.021	23.356.825	4.703.196	1.148.329	135363
2013 III	7.467.977	7.125.542	6.106.349	1.019.193	342.435	51528
IV	7.699.821	7.417.025	6.064.071	1.352.954	282.796	37492
2014 I	7.198.163	6.927.260	5.528.846	1.398.414	270.903	1801
II	8.025.128	7.729.704	6.646.897	1.082.807	295.424	45196
III	8.497.812	8.115.024	6.959.895	1.155.129	382.788	47297
2013 Octubre	2.518.755	2.432.041	2.079.004	353.037	86.714	18411
Noviembre	2.469.178	2.368.083	1.935.726	432.357	101.095	12369
Diciembre	2.711.888	2.616.901	2.049.341	567.560	94.987	6712
2014 Enero	2.307.709	2.221.530	1.703.218	518.312	86.179	0
Febrero	2.443.646	2.354.312	1.862.151	492.161	89.334	0
Marzo	2.446.808	2.351.418	1.963.477	387.941	95.390	1801
Abril	2.781.906	2.684.960	2.344.216	340.744	96.946	13371
Mayo	2.926.464	2.835.588	2.432.384	403.204	90.876	18896
Junio	2.316.758	2.209.156	1.870.297	338.859	107.602	12929
Julio	2.427.697	2.300.352	1.979.421	320.931	127.345	16972
Agosto	3.027.477	2.910.021	2.403.696	506.325	117.456	16328
Septiembre	3.042.638	2.904.651	2.576.778	327.873	137.987	13997
Octubre	3.012.666	2.913.460	2.249.578	663.882	99.206	23781
Noviembre	2.474.581	2.374.573	1.971.609	402.964	100.008	17288
Tasas de variación anual en %						
2007	-5,6	-6,5	-9,4	4,3	21,1	30,4
2008	7,0	7,8	14,6	-14,6	-11,1	-11,4
2009	-19,9	-19,8	-19,5	-21,1	-20,8	92,0
2010	-6,5	-7,8	-6,5	-13,9	28,9	53,6
2011	18,0	17,7	18,2	15,6	24,2	-15,5
2012	32,8	35,0	35,4	32,9	-6,1	-4,7
2013	-2,4	-2,7	-2,0	-6,2	5,3	57,6
2013 (Ene-Nov)	-3,1	-3,3	-1,8	-11,1	4,1	50,5
2014 (Ene-Nov)	9,7	9,7	7,9	19,8	8,9	7,9
2013 III	2,8	2,4	3,6	-4,1	13,2	123,6
IV	-1,9	-2,5	-5,4	12,8	17,2	37,1
2014 I	2,0	1,8	-1,6	17,5	9,2	459,3
II	12,7	13,0	12,5	16,2	7,1	5,4
III	13,8	13,9	14,0	13,3	11,8	-8,2
2013 Octubre	-9,3	-9,6	-11,0	-0,3	-0,1	43,1
Noviembre	-0,1	-1,1	0,7	-8,6	33,3	-11,4
Diciembre	4,3	3,8	-4,6	52,6	20,7	1161,7
2014 Enero	-2,0	-1,9	2,1	-13,0	-3,9	
Febrero	6,8	6,4	-2,6	63,3	17,3	
Marzo	1,4	0,9	-3,6	32,4	16,0	459,3
Abril	18,7	19,9	20,0	19,7	-7,3	81,9
Mayo	24,1	24,4	22,8	34,4	17,5	-14,4
Junio	-4,2	-4,9	-5,4	-2,5	14,6	-3,9
Julio	10,0	10,1	7,4	30,1	8,6	-22,4
Agosto	11,3	11,4	12,8	5,6	8,2	69,5
Septiembre	19,7	19,8	20,8	11,8	18,4	-30,1
Octubre	19,6	19,8	8,2	88,0	14,4	29,2
Noviembre	0,2	0,3	1,9	-6,8	-1,1	39,8

Nota: No se incluye Avituallamiento y Pesca fresca en el tráfico de mercancías. Últimos dos meses provisionales.

Fuente: Ministerio de Fomento (Autoridad Portuaria de Cartagena)

1.16 TRANSPORTE AÉREO DE PASAJEROS

PERÍODO		PASAJEROS EN AEROPUERTO DE SAN JAVIER	PASAJEROS TOTAL ESPAÑA
2007		1.994.206	208.645.642
2008		1.878.919	202.298.054
2009		1.630.433	186.324.489
2010		1.348.694	191.701.362
2011		1.262.274	203.290.839
2012		1.181.293	193.151.326
2013		1.161.662	186.427.071
2013	(Ene-Nov)	1.133.074	174.764.195
2014	(Ene-Nov)	1.193.628	188.049.474

2013	III	471.978	61.429.155
	IV	193.616	40.627.792
2014	I	117.308	34.929.178
	II	371.450	53.014.723
	III	467.157	64.704.296

2013	Noviembre	39.817	12.148.322
	Diciembre	28.588	11.662.876
2014	Enero	25.631	10.875.270
	Febrero	53.340	10.690.568
	Marzo	38.337	13.363.340
	Abril	101.589	16.175.589
	Mayo	129.077	17.467.353
	Junio	140.784	19.371.781
	Julio	160.172	21.828.266
	Agosto	161.877	22.848.178
	Septiembre	145.108	20.027.852
	Octubre	118.892	17.732.489
	Noviembre	118.821	17.668.788

Tasas de variación anual en %			
2007		21,2	9,0
2008		-5,8	-3,0
2009		-13,2	-7,9
2010		-17,3	2,9
2011		-6,4	6,0
2012		-6,4	-5,0
2013		-1,7	-3,5
2013	(Ene-Nov)	-2,3	-3,9
2014	(Ene-Nov)	5,3	7,6

2013	III	-3,4	-3,3
	IV	6,0	1,6
2014	I	-2,3	1,9
	II	-1,2	5,9
	III	-1,0	5,3

2013	Noviembre	14,3	3,4
	Diciembre	31,5	3,0
2014	Enero	16,1	2,6
	Febrero	15,3	3,1
	Marzo	-25,8	0,3
	Abril	-4,4	9,4
	Mayo	3,2	3,9
	Junio	-2,7	4,8
	Julio	-0,3	4,1
	Agosto	-3,1	6,4
	Septiembre	0,6	5,5
	Octubre	-5,0	5,4
	Noviembre	198,4	45,4

Nota: Provisionales los últimos doce datos

Fuente: Mº de Fomento. Dirección General de Aviación Civil

1.17 TURISMO: VIAJEROS Y PERNOCTACIONES EN ESTABLECIMIENTOS TURÍSTICOS

PERÍODO	VIAJEROS			PERNOCTACIONES		
	TOTAL	ESPAÑOLES	EXTRANJEROS	TOTAL	ESPAÑOLES	EXTRANJEROS
2007	1.503.308	1.239.612	263.696	5.294.991	3.728.081	1.566.910
2008	1.411.861	1.152.290	259.571	5.061.895	3.515.909	1.545.986
2009	1.227.717	1.017.705	210.012	4.556.905	3.235.826	1.321.079
2010	1.254.696	1.029.372	225.324	4.634.741	3.283.161	1.351.580
2011	1.238.515	1.009.084	229.431	4.573.453	3.190.962	1.382.491
2012	1.233.664	1.009.367	224.297	4.351.831	2.993.028	1.358.803
2013	1.292.414	1.034.140	258.274	4.542.752	3.039.290	1.503.462
2013 (Ene-Nov)	1.216.474	971.362	245.112	4.297.620	2.916.959	1.380.661
2014 (Ene-Nov)	1.279.087	1.010.585	268.502	4.506.551	2.991.587	1.514.964
<hr/>						
2013 III	446.091	362.090	84.001	1.721.413	1.368.452	352.961
IV	264.686	207.606	57.080	861.645	456.372	405.273
2014 I	247.644	192.875	54.769	932.938	442.159	490.779
II	371.774	296.148	75.626	1.142.254	804.444	337.810
III	453.091	363.487	89.604	1.757.555	1.376.083	381.472
<hr/>						
2013 Octubre	101.737	75.357	26.380	332.135	180.381	151.754
Noviembre	87.009	69.471	17.538	284.378	153.660	130.718
Diciembre	75.940	62.778	13.162	245.132	122.331	122.801
2014 Enero	66.334	49.819	16.515	260.354	98.635	161.719
Febrero	86.291	67.442	18.849	314.553	145.461	169.092
Marzo	95.019	75.614	19.405	358.031	198.063	159.968
Abril	120.983	96.124	24.859	384.042	266.626	117.416
Mayo	124.379	98.549	25.830	351.120	243.289	107.831
Junio	126.412	101.475	24.937	407.092	294.529	112.563
Julio	144.579	119.815	24.764	571.947	466.274	105.673
Agosto	177.820	145.450	32.370	761.312	625.730	135.582
Septiembre	130.692	98.222	32.470	424.296	284.079	140.217
Octubre	116.619	86.227	30.392	384.941	212.060	172.881
Noviembre	89.959	71.848	18.111	288.863	156.841	132.022
<hr/>						
Tasas de variación anual en %						
2007	6,6	8,3	-0,7	7,8	9,0	5,0
2008	-6,1	-7,0	-1,6	-4,4	-5,7	-1,3
2009	-13,0	-11,7	-19,1	-10,0	-8,0	-14,5
2010	2,2	1,1	7,3	1,7	1,5	2,3
2011	-1,3	-2,0	1,8	-1,3	-2,8	2,3
2012	-0,4	0,0	-2,2	-4,8	-6,2	-1,7
2013	4,8	2,5	15,1	4,4	1,5	10,6
2013 (Ene-Nov)	4,6	2,2	15,0	4,4	1,6	10,8
2014 (Ene-Nov)	5,1	4,0	9,5	4,9	2,6	9,7
<hr/>						
2013 III	8,5	5,9	21,5	5,3	1,7	22,2
IV	4,8	2,6	13,8	6,8	3,7	10,5
2014 I	0,8	-1,7	11,0	1,4	-6,9	10,4
II	10,6	10,4	11,4	9,8	8,8	12,4
III	1,6	0,4	6,7	2,1	0,6	8,1
<hr/>						
2013 Octubre	-0,4	-4,2	12,6	5,1	0,5	11,2
Noviembre	8,7	7,9	12,1	11,4	11,4	11,3
Diciembre	7,9	5,9	18,7	3,9	-0,4	8,7
2014 Enero	13,3	9,0	29,0	8,7	-2,1	16,6
Febrero	12,5	11,4	16,8	9,2	8,7	9,7
Marzo	-13,9	-16,0	-4,8	-8,7	-17,6	5,4
Abril	24,8	29,1	10,7	26,4	36,6	8,1
Mayo	11,8	11,4	13,1	4,6	1,6	12,1
Junio	-1,1	-3,6	10,5	1,6	-3,4	17,5
Julio	0,6	0,6	0,4	1,7	2,2	-0,6
Agosto	-0,7	-1,2	1,4	0,4	-0,2	3,3
Septiembre	6,1	2,6	18,4	5,9	-0,4	21,5
Octubre	14,6	14,4	15,2	15,9	17,6	13,9
Noviembre	3,4	3,4	3,3	1,6	2,1	1,0

Nota: Provisionales desde enero de 2014.

Fuente: INE. Encuesta de ocupación hotelera

1.18 TURISMO: VIAJEROS Y PERNOCTACIONES EN ESTABLECIMIENTOS HOTELEROS

PERÍODO	VIAJEROS			PERNOCTACIONES			GRADO OCUPACION POR PLAZA %	ESTANCIA MEDIA
	TOTAL	ESPAÑOLES	EXTRANJEROS	TOTAL	ESPAÑOLES	EXTRANJEROS		
2007	1.253.663	1.039.908	213.755	3.124.046	2.576.194	547.852	48,68	2,49
2008	1.171.424	961.718	209.706	2.954.056	2.397.790	556.266	43,96	2,52
2009	1.005.999	840.768	165.231	2.637.080	2.204.799	432.281	39,82	2,62
2010	1.028.452	851.679	176.773	2.692.649	2.221.134	471.515	40,51	2,62
2011	1.022.373	838.733	183.640	2.692.911	2.185.271	507.640	39,85	2,63
2012	1.010.538	837.378	173.160	2.537.430	2.055.398	482.032	37,62	2,51
2013	1.057.394	863.110	194.284	2.652.769	2.118.347	534.422	39,94	2,51
2013 (Ene-Nov)	991.925	807.653	184.272	2.536.188	2.023.914	512.274	41,10	2,56
2014 (Ene-Nov)	1.040.878	838.279	202.599	2.640.069	2.073.289	566.780	44,44	2,54

2013 III	333.929	272.414	61.515	977.618	799.510	178.108	51,30	2,93
IV	227.147	185.123	42.024	470.909	366.357	104.552	32,98	2,07
2014 I	214.506	175.353	39.153	465.945	371.598	94.347	34,44	2,17
II	307.482	249.092	58.390	765.433	603.438	161.995	45,33	2,49
III	342.463	273.927	68.536	1.010.690	801.305	209.385	56,05	2,95

2013 Octubre	85.973	66.458	19.515	198.440	143.584	54.856	37,66	2,31
Noviembre	75.705	63.208	12.497	155.888	128.340	27.548	34,18	2,06
Diciembre	65.469	55.457	10.012	116.581	94.433	22.148	27,10	1,78
2014 Enero	56.987	45.157	11.830	107.221	77.656	29.565	25,88	1,88
Febrero	75.360	61.319	14.041	156.916	123.369	33.547	37,23	2,08
Marzo	82.159	68.877	13.282	201.808	170.573	31.235	40,21	2,46
Abril	99.564	80.640	18.924	250.749	204.379	46.370	46,66	2,52
Mayo	107.703	87.503	20.200	251.327	197.140	54.187	43,31	2,33
Junio	100.215	80.949	19.266	263.357	201.919	61.438	46,01	2,63
Julio	107.551	89.033	18.518	322.632	268.075	54.557	54,59	3,00
Agosto	128.065	103.786	24.279	403.601	334.999	68.602	63,62	3,15
Septiembre	106.847	81.108	25.739	284.457	198.231	86.226	49,94	2,66
Octubre	99.184	76.383	22.801	237.977	169.646	68.331	44,71	2,40
Noviembre	77.243	63.524	13.719	160.024	127.302	32.722	36,67	2,07

Tasas de variación anual en %								
2007	7,3	9,4	-2,0	15,4	15,7	13,7	3,9	7,5
2008	-6,6	-7,5	-1,9	-5,4	-6,9	1,5	-9,7	1,2
2009	-14,1	-12,6	-21,2	-10,7	-8,0	-22,3	-9,4	3,9
2010	2,2	1,3	7,0	2,1	0,7	9,1	1,7	-0,1
2011	-0,6	-1,5	3,9	0,0	-1,6	7,7	-1,6	0,6
2012	-1,2	-0,2	-5,7	-5,8	-5,9	-5,0	-5,6	-4,7
2013	4,6	3,1	12,2	4,5	3,1	10,9	6,1	-0,1
2013 (Ene-Nov)	4,3	2,6	12,0	4,6	3,1	11,2	6,2	0,4
2014 (Ene-Nov)	4,9	3,8	9,9	4,1	2,4	10,6	8,1	-0,8

2013 III	7,2	5,4	16,3	5,7	3,3	17,9	6,8	-1,4
IV	4,6	4,0	7,3	5,3	5,8	3,6	10,1	0,7
2014 I	0,7	-0,3	5,4	-5,9	-4,7	-10,6	0,0	-6,6
II	8,6	8,5	9,0	8,0	7,3	10,8	10,5	-0,5
III	2,6	0,6	11,4	3,4	0,2	17,6	9,3	0,8

2013 Octubre	-2,8	-4,6	3,9	2,1	0,9	5,5	7,5	5,0
Noviembre	8,7	9,2	6,3	11,9	14,9	-0,4	17,6	2,9
Diciembre	10,8	9,8	16,3	2,8	2,5	4,2	5,3	-7,2
2014 Enero	11,2	8,0	25,9	3,5	-4,7	33,5	8,1	-7,0
Febrero	9,6	8,9	12,6	2,5	7,1	-11,4	7,0	-6,4
Marzo	-11,7	-11,5	-13,1	-15,5	-11,7	-31,4	-9,8	-4,2
Abril	17,2	19,9	6,9	19,4	25,2	-0,8	18,4	1,9
Mayo	12,3	12,9	9,8	3,8	2,3	9,3	4,8	-7,6
Junio	-2,1	-4,6	10,2	2,6	-2,3	23,0	8,6	4,8
Julio	-0,9	-1,3	1,1	1,2	0,1	6,7	10,7	2,1
Agosto	3,5	1,1	15,0	3,3	1,9	11,0	6,2	-0,2
Septiembre	5,1	1,9	16,6	6,1	-2,4	32,4	11,8	1,0
Octubre	15,4	14,9	16,8	19,9	18,2	24,6	18,7	4,0
Noviembre	2,0	0,5	9,8	2,7	-0,8	18,8	7,3	0,6

Nota: Provisionales desde enero de 2014.

Fuente: INE. Encuesta de ocupación hotelera

1.19 TURISMO: VIAJEROS Y PERNOCTACIONES EN ESTABLECIMIENTOS EXTRAHOTELEROS

PERÍODO	VIAJEROS			PERNOCTACIONES		
	TOTAL	ESPAÑOLES	EXTRANJEROS	TOTAL	ESPAÑOLES	EXTRANJEROS
2007	249.645	199.704	49.941	2.170.945	1.151.887	1.019.058
2008	240.437	190.572	49.865	2.107.839	1.118.119	989.720
2009	221.718	176.937	44.781	1.919.825	1.031.027	888.798
2010	226.244	177.693	48.551	1.942.092	1.062.027	880.065
2011	216.142	170.351	45.791	1.880.542	1.005.691	874.851
2012	223.126	171.989	51.137	1.814.401	937.630	876.771
2013	235.020	171.030	63.990	1.889.983	920.943	969.040
2013 (Ene-Nov)	224.549	163.709	60.840	1.761.432	893.045	868.387
2014 (Ene-Nov)	238.209	172.306	65.903	1.866.482	918.298	948.184
<hr/>						
2013 III	112.162	89.676	22.486	743.795	568.942	174.853
IV	37.539	22.483	15.056	390.736	90.015	300.721
2014 I	33.138	17.522	15.616	466.993	70.561	396.432
II	64.292	47.056	17.236	376.821	201.006	175.815
III	110.628	89.560	21.068	746.865	574.778	172.087
<hr/>						
2013 Octubre	15.764	8.899	6.865	133.695	36.797	96.898
Noviembre	11.304	6.263	5.041	128.490	25.320	103.170
Diciembre	10.471	7.321	3.150	128.551	27.898	100.653
2014 Enero	9.347	4.662	4.685	153.133	20.979	132.154
Febrero	10.931	6.123	4.808	157.637	22.092	135.545
Marzo	12.860	6.737	6.123	156.223	27.490	128.733
Abril	21.419	15.484	5.935	133.293	62.247	71.046
Mayo	16.676	11.046	5.630	99.793	46.149	53.644
Junio	26.197	20.526	5.671	143.735	92.610	51.125
Julio	37.028	30.782	6.246	249.315	198.199	51.116
Agosto	49.755	41.664	8.091	357.711	290.731	66.980
Septiembre	23.845	17.114	6.731	139.839	85.848	53.991
Octubre	17.435	9.844	7.591	146.964	42.414	104.550
Noviembre	12.716	8.324	4.392	128.839	29.539	99.300
<hr/>						
Tasas de variación anual en %						
2007	3,3	2,8	5,3	-1,6	-3,6	0,8
2008	-3,7	-4,6	-0,2	-2,9	-2,9	-2,9
2009	-7,8	-7,2	-10,2	-8,9	-7,8	-10,2
2010	2,0	0,4	8,4	1,2	3,0	-1,0
2011	-4,5	-4,1	-5,7	-3,2	-5,3	-0,6
2012	3,2	1,0	11,7	-3,5	-6,8	0,2
2013	5,3	-0,6	25,1	4,2	-1,8	10,5
2013 (Ene-Nov)	6,0	0,3	25,0	4,1	-1,5	10,6
2014 (Ene-Nov)	6,1	5,3	8,3	6,0	2,8	9,2
<hr/>						
2013 III	12,6	7,5	38,4	4,9	-0,4	27,0
IV	6,3	-7,5	37,0	8,5	-4,3	13,1
2014 I	1,9	-13,9	28,3	10,1	-17,1	16,9
II	21,7	22,1	20,7	13,8	13,7	13,9
III	-1,4	-0,1	-6,3	0,4	1,0	-1,6
<hr/>						
2013 Octubre	15,3	-1,6	48,2	10,0	-0,7	14,7
Noviembre	8,9	-3,6	29,9	10,7	-3,6	14,9
Diciembre	-6,9	-16,6	27,1	4,9	-9,3	9,7
2014 Enero	28,0	19,7	37,5	12,7	8,5	13,4
Febrero	38,3	44,5	31,0	16,9	18,8	16,6
Marzo	-25,7	-44,8	20,2	1,8	-41,8	21,1
Abril	79,0	114,9	24,6	42,2	95,6	14,7
Mayo	8,5	1,2	26,7	6,8	-1,5	15,2
Junio	2,8	0,6	11,8	-0,2	-5,6	11,5
Julio	4,9	6,4	-1,6	2,3	5,1	-7,3
Agosto	-10,2	-6,6	-25,1	-2,7	-2,5	-3,6
Septiembre	11,0	6,0	26,1	5,6	4,5	7,5
Octubre	10,6	10,6	10,6	9,9	15,3	7,9
Noviembre	12,5	32,9	-12,9	0,3	16,7	-3,8

Nota: Provisionales desde enero de 2014.

Fuente: INE. Encuesta de ocupación hotelera

1.20 TURISMO: VIAJEROS Y PERNOCTACIONES EN CAMPINGS

PERÍODO	VIAJEROS			PERNOCTACIONES			GRADO OCUPACIÓN PARCELA %	ESTANCIA MEDIA	
	TOTAL	ESPAÑOLES	EXTRANJEROS	TOTAL	ESPAÑOLES	EXTRANJEROS			
2007	136.932	96.489	40.443	1.361.895	465.416	896.479	47,24	9,95	
2008	130.579	90.908	39.671	1.289.053	422.456	866.597	44,66	9,87	
2009	123.620	89.633	33.987	1.188.650	414.850	773.800	41,51	9,62	
2010	127.844	89.645	38.199	1.205.365	419.307	786.058	39,08	9,43	
2011	118.445	84.844	33.601	1.125.892	363.238	762.654	36,50	9,51	
2012	108.188	73.965	34.223	1.043.090	312.507	730.583	34,69	9,64	
2013	104.787	67.712	37.075	1.031.232	286.085	745.147	34,00	9,84	
2013 (Ene-Nov)	99.857	65.097	34.760	933.301	277.395	655.906	33,24	9,35	
2014 (Ene-Nov)	107.713	71.652	36.061	990.875	296.060	694.815	35,72	9,20	

2013	III	43.287	34.408	8.879	256.778	176.891	79.887	27,79	5,93
	IV	18.170	8.809	9.361	273.632	27.208	246.424	38,66	15,06
2014	I	17.687	7.252	10.435	353.167	22.583	330.584	47,28	19,97
	II	29.298	19.888	9.410	183.507	62.364	121.143	26,98	6,26
	III	46.213	37.045	9.168	266.152	186.678	79.474	30,12	5,76

2013	Octubre	7.997	4.106	3.891	85.246	11.513	73.733	34,57	10,66
	Noviembre	5.243	2.088	3.155	90.455	7.005	83.450	39,06	17,25
	Diciembre	4.930	2.615	2.315	97.931	8.690	89.241	42,34	19,86
2014	Enero	5.955	2.257	3.698	125.628	7.366	118.262	49,19	21,10
	Febrero	5.489	2.430	3.059	123.861	7.092	116.769	53,20	22,57
	Marzo	6.243	2.565	3.678	103.678	8.125	95.553	39,44	16,61
	Abril	11.154	7.526	3.628	77.649	25.473	52.176	32,08	6,96
	Mayo	7.120	3.682	3.438	52.008	12.350	39.658	24,58	7,30
	Junio	11.024	8.680	2.344	53.850	24.541	29.309	24,29	4,88
	Julio	16.208	13.852	2.356	83.235	63.258	19.977	28,96	5,14
	Agosto	19.764	16.443	3.321	123.957	98.116	25.841	34,52	6,27
	Septiembre	10.241	6.750	3.491	58.960	25.304	33.656	26,88	5,76
	Octubre	8.678	4.191	4.487	96.648	14.490	82.158	39,55	11,14
	Noviembre	5.837	3.276	2.561	91.401	9.945	81.456	40,21	15,66

Tasas de variación anual en %									
2007		0,4	-0,7	3,2	-1,6	-4,0	-0,3	1,5	-2,0
2008		-4,6	-5,8	-1,9	-5,3	-9,2	-3,3	-5,5	-0,7
2009		-5,3	-1,4	-14,3	-7,8	-1,8	-10,7	-7,0	-2,6
2010		3,4	0,0	12,4	1,4	1,1	1,6	-5,9	-1,9
2011		-7,4	-5,4	-12,0	-6,6	-13,4	-3,0	-6,6	0,8
2012		-8,7	-12,8	1,9	-7,4	-14,0	-4,2	-4,9	1,4
2013		-3,1	-8,5	8,3	-1,1	-8,5	2,0	-2,0	2,1
2013 (Ene-Nov)		-4,1	-9,4	7,7	-1,7	-8,8	1,7	-2,9	2,5
2014 (Ene-Nov)		7,9	10,1	3,7	6,2	6,7	5,9	7,4	-1,6

2013	III	-4,2	-6,3	5,0	-5,5	-9,4	4,8	-4,3	-1,3
	IV	11,4	6,6	16,3	2,8	-5,2	3,7	1,5	-7,8
2014	I	-7,2	-26,5	13,4	5,0	-40,1	10,7	6,0	13,1
	II	20,7	35,9	-2,3	11,6	40,8	0,9	8,0	-7,5
	III	6,8	7,7	3,3	3,7	5,5	-0,5	8,4	-2,9

2013	Octubre	7,2	1,0	14,7	-0,4	-9,5	1,2	-5,2	-7,1
	Noviembre	9,3	0,0	16,5	4,3	-7,6	5,4	2,7	-4,6
	Diciembre	21,5	24,1	18,8	4,2	3,4	4,3	6,6	-14,2
2014	Enero	29,8	26,2	32,1	9,1	-1,2	9,8	8,8	-16,0
	Febrero	21,7	42,7	8,9	11,7	-1,0	12,5	11,6	-8,2
	Marzo	-37,3	-59,7	2,4	-6,0	-64,8	9,5	-3,5	49,9
	Abril	57,6	110,3	3,7	24,1	143,5	0,1	17,0	-21,3
	Mayo	-2,6	-7,3	3,0	1,7	-3,5	3,4	1,4	4,4
	Junio	11,5	22,5	-16,3	6,2	16,7	-1,2	4,4	-4,7
	Julio	8,8	7,9	14,9	1,4	2,3	-1,5	9,4	-6,9
	Agosto	-0,7	0,5	-6,6	2,0	2,7	-0,5	4,3	2,8
	Septiembre	20,8	29,6	6,6	11,0	29,9	0,0	12,9	-8,1
	Octubre	8,5	2,1	15,3	13,4	25,9	11,4	14,4	4,5
	Noviembre	11,3	56,9	-18,8	1,0	42,0	-2,4	2,9	-9,2

Nota: Provisionales desde enero de 2014.

1.21 TURISMO: VIAJEROS Y PERNOCACIONES EN APARTAMENTOS TURÍSTICOS

PERÍODO	VIAJEROS			PERNOCTACIONES			GRADO OCUPACIÓN POR PLAZA %	ESTANCIA MEDIA	
	TOTAL	ESPAÑOLES	EXTRANJEROS	TOTAL	ESPAÑOLES	EXTRANJEROS			
2007	65.362	56.939	8.423	651.128	538.053	113.075	23,33	9,96	
2008	67.024	58.108	8.916	668.867	554.190	114.677	20,68	9,98	
2009	65.712	55.669	10.043	626.572	518.736	107.836	20,02	9,54	
2010	66.706	57.518	9.188	651.542	560.606	90.936	20,23	9,77	
2011	73.465	62.275	11.190	680.998	571.834	109.164	20,54	9,27	
2012	76.748	60.835	15.913	667.527	523.982	143.545	19,59	8,70	
2013	103.928	78.739	25.189	797.503	578.210	219.293	19,37	7,67	
2013 (Ene-Nov)	101.581	77.162	24.419	774.114	566.141	207.973	20,06	7,62	
2014 (Ene-Nov)	104.324	77.066	27.258	816.836	570.304	246.532	25,28	7,83	

2013	III	61.679	48.632	13.047	464.067	370.631	93.436	36,39	7,52
	IV	11.632	6.275	5.357	101.377	48.152	53.225	14,66	8,72
2014	I	10.239	5.325	4.914	104.988	39.648	65.340	15,82	10,25
	II	28.422	21.481	6.941	179.891	127.820	52.071	19,64	6,33
	III	55.074	44.186	10.888	453.359	363.129	90.230	46,98	8,23

2013	Octubre	5.808	3.031	2.777	44.876	22.432	22.444	15,83	7,73
	Noviembre	3.477	1.667	1.810	33.112	13.651	19.461	16,43	9,52
	Diciembre	2.347	1.577	770	23.389	12.069	11.320	11,72	9,97
2014	Enero	2.071	1.145	926	25.072	11.328	13.744	12,50	12,11
	Febrero	3.320	1.651	1.669	30.419	11.769	18.650	16,13	9,16
	Marzo	4.848	2.529	2.319	49.497	16.551	32.946	18,83	10,21
	Abril	7.819	5.828	1.991	50.119	32.095	18.024	18,13	6,41
	Mayo	7.795	5.944	1.851	44.090	31.217	12.873	15,05	5,66
	Junio	12.808	9.709	3.099	85.682	64.508	21.174	25,74	6,69
	Julio	18.009	14.418	3.591	158.669	128.053	30.616	49,10	8,81
	Agosto	25.711	21.336	4.375	218.234	178.257	39.977	66,85	8,49
	Septiembre	11.354	8.432	2.922	76.456	56.819	19.637	25,00	6,73
	Octubre	6.088	3.265	2.823	45.741	23.994	21.747	16,45	7,51
	Noviembre	4.501	2.809	1.692	32.857	15.713	17.144	14,30	7,30

Tasas de variación anual en %									
2007		9,6	8,2	20,3	-1,1	-2,7	7,5	-13,5	-9,8
2008		2,5	2,1	5,9	2,7	3,0	1,4	-11,4	0,2
2009		-2,0	-4,2	12,6	-6,3	-6,4	-6,0	-3,2	-4,5
2010		1,5	3,3	-8,5	4,0	8,1	-15,7	1,1	2,4
2011		10,1	8,3	21,8	4,5	2,0	20,0	1,5	-5,1
2012		4,5	-2,3	42,2	-2,0	-8,4	31,5	-4,6	-6,2
2013		35,4	29,4	58,3	19,5	10,3	52,8	-1,1	-11,8
2013 (Ene-Nov)		35,4	29,5	58,3	18,6	9,9	51,3	-3,1	-12,4
2014 (Ene-Nov)		2,7	-0,1	11,6	5,5	0,7	18,5	26,0	2,7

2013	III	41,3	34,0	77,1	17,3	10,4	55,5	-11,3	-17,0
	IV	58,3	35,4	97,5	51,6	23,8	90,3	49,7	-4,2
2014	I	38,2	13,1	81,9	40,0	12,4	64,4	34,1	1,3
	II	22,5	12,3	70,0	14,5	2,9	58,3	34,3	-6,5
	III	-10,7	-9,1	-16,5	-2,3	-2,0	-3,4	29,1	9,4

2013	Octubre	76,4	41,8	140,4	50,3	21,7	96,2	41,0	-14,8
	Noviembre	50,2	34,0	69,0	49,2	16,0	86,7	52,1	-0,7
	Diciembre	34,8	25,7	58,4	57,9	38,6	85,4	59,7	17,1
2014	Enero	57,1	45,7	74,1	40,5	22,7	59,5	28,5	-10,6
	Febrero	67,5	40,8	106,3	43,3	33,6	50,1	35,9	-14,5
	Marzo	18,0	-8,0	70,5	37,7	-4,0	76,2	36,6	16,7
	Abril	132,6	157,4	81,5	77,4	69,6	93,1	94,9	-23,8
	Mayo	19,4	6,3	97,5	11,7	-1,5	65,5	21,3	-6,4
	Junio	-3,8	-13,8	51,2	-4,1	-12,3	34,2	16,1	-0,2
	Julio	-0,7	3,3	-13,9	1,6	5,2	-11,2	41,0	2,2
	Agosto	-20,6	-16,0	-37,4	-6,0	-5,9	-6,6	27,3	18,4
	Septiembre	1,8	-9,0	54,8	1,0	-4,5	21,6	14,7	-0,7
	Octubre	4,8	7,7	1,7	1,9	7,0	-3,1	3,9	-2,8
	Noviembre	29,5	68,5	-6,5	-0,8	15,1	-11,9	-13,0	-23,3

Nota: Provisionales desde enero de 2014.

1.22 TURISMO: VIAJEROS Y PERNOCACIONES EN ALOJAMIENTOS RURALES

PERÍODO	VIAJEROS			PERNOCTACIONES			GRADO OCUPACIÓN POR PLAZA %	ESTANCIA MEDIA
	TOTAL	ESPAÑOLES	EXTRANJEROS	TOTAL	ESPAÑOLES	EXTRANJEROS		
2007	47.351	46.276	1.075	157.922	148.418	9.504	16,69	3,34
2008	42.834	41.556	1.278	149.919	141.473	8.446	14,83	3,50
2009	32.386	31.635	751	104.603	97.441	7.162	10,42	3,23
2010	31.694	30.530	1.164	85.185	82.114	3.071	8,30	2,69
2011	24.232	23.232	1.000	73.652	70.619	3.033	6,69	3,04
2012	38.190	37.189	1.001	103.784	101.141	2.643	9,53	2,72
2013	26.305	24.579	1.726	61.248	56.648	4.600	9,56	2,33
2013 (Ene-Nov)	23.111	21.450	1.661	54.017	49.509	4.508	9,17	2,34
2014 (Ene-Nov)	26.172	23.588	2.584	58.771	51.934	6.837	9,87	2,25

2013 III	7.196	6.636	560	22.950	21.420	1.530	13,99	3,19
IV	7.737	7.399	338	15.727	14.655	1.072	9,94	2,03
2014 I	5.212	4.945	267	8.838	8.330	508	5,88	1,70
II	6.572	5.687	885	13.423	10.822	2.601	8,18	2,04
III	9.341	8.329	1.012	27.354	24.971	2.383	16,45	2,93

2013 Octubre	1.959	1.762	197	3.573	2.852	721	6,61	1,82
Noviembre	2.584	2.508	76	4.923	4.664	259	9,34	1,91
Diciembre	3.194	3.129	65	7.231	7.139	92	13,86	2,26
2014 Enero	1.321	1.260	61	2.433	2.285	148	4,86	1,84
Febrero	2.122	2.042	80	3.357	3.231	126	7,02	1,58
Marzo	1.769	1.643	126	3.048	2.814	234	5,76	1,72
Abril	2.446	2.130	316	5.525	4.679	846	10,27	2,26
Mayo	1.761	1.420	341	3.695	2.582	1.113	6,67	2,10
Junio	2.365	2.137	228	4.203	3.561	642	7,61	1,78
Julio	2.811	2.512	299	7.411	6.888	523	12,84	2,64
Agosto	4.280	3.885	395	15.520	14.358	1.162	28,15	3,63
Septiembre	2.250	1.932	318	4.423	3.725	698	8,35	1,97
Octubre	2.669	2.388	281	4.575	3.930	645	8,14	1,71
Noviembre	2.378	2.239	139	4.581	3.881	700	8,90	1,93

Tasas de variación anual en %								
2007	3,6	4,1	-13,2	-3,6	-5,5	38,8	-10,4	-7,0
2008	-9,5	-10,2	18,9	-5,1	-4,7	-11,1	-11,2	4,9
2009	-24,4	-23,9	-41,2	-30,2	-31,1	-15,2	-29,7	-7,7
2010	-2,1	-3,5	55,0	-18,6	-15,7	-57,1	-20,4	-16,8
2011	-23,5	-23,9	-14,1	-13,5	-14,0	-1,2	-19,4	13,1
2012	57,6	60,1	0,1	40,9	43,2	-12,9	42,4	-10,6
2013	-31,1	-33,9	72,4	-41,0	-44,0	74,0	0,4	-14,3
2013 (Ene-Nov)	-29,4	-32,5	73,6	-40,0	-43,4	75,9	-0,1	-15,0
2014 (Ene-Nov)	13,2	10,0	55,6	8,8	4,9	51,7	7,6	-3,9

2013 III	-33,3	-36,1	34,3	-45,0	-46,9	10,7	-4,9	-17,5
IV	-33,6	-35,2	46,3	-41,5	-44,7	161,5	12,4	-12,0
2014 I	-13,7	-14,3	-0,4	-31,0	-31,7	-16,2	-28,7	-20,0
II	23,3	19,2	58,0	37,5	29,3	86,9	34,7	11,5
III	29,8	25,5	80,7	19,2	16,6	55,8	17,6	-8,2

Noviembre	-20,9	-20,7	-26,2	-30,4	-32,4	51,5	30,8	-12,0
Diciembre	-41,5	-42,2	47,7	-47,4	-47,7	15,0	4,1	-10,1
2014 Enero	-5,4	-4,5	-19,7	-14,8	-13,9	-27,1	-11,0	-10,0
Febrero	50,3	50,1	53,8	23,6	22,8	46,5	21,7	-17,8
Marzo	-45,3	-46,9	-10,0	-57,9	-59,3	-26,2	-57,4	-23,0
Abril	60,0	56,4	89,2	88,6	90,9	76,6	86,4	17,9
Mayo	15,3	4,6	100,6	29,7	8,6	136,8	28,5	12,5
Junio	4,0	4,1	2,2	5,4	0,5	44,9	1,1	1,4
Julio	24,1	17,3	143,1	36,7	36,8	36,2	32,1	10,2
Agosto	38,7	37,5	51,3	11,6	8,8	64,1	10,5	-19,6
Septiembre	22,0	15,8	80,7	22,2	17,1	59,4	23,5	0,2
Octubre	36,2	35,5	42,6	28,0	37,8	-10,5	23,1	-6,0
Noviembre	-8,0	-10,7	82,9	-6,9	-16,8	170,3	-4,7	1,1

Nota: Provisionales desde enero de 2014.

Fuente: I.N.E. Encuesta de ocupación en alojamientos de turismo rural.

1.23 INGRESOS POR HABITACIÓN DISPONIBLE E ÍNDICE DE PRECIOS HOTELEROS

PERÍODO	ÍNDICE DE PRECIOS HOTELEROS (2008=100)		INGRESOS POR HABITACIÓN DISPONIBLE (Euros)		
	Región de Murcia	España	Región de Murcia	España	
2007	99,0	99,3			
2008	100,0	100,0	32,5	40,9	
2009	93,5	94,1	28,4	35,4	
2010	87,8	92,1	27	36,8	
2011	84,8	92,0	25,8	39	
2012	79,5	91,7	23,3	38,5	
2013	76,8	91,1	24,7	39,7	
2013 (Ene-Nov)	76,8	91,1	25,5	40,5	
2014 (Ene-Nov)	76,4	92,2	27,2	43,3	

2013	III	79,4	95,4	36,6	54,3
	IV	75,8	90,6	19,6	35,1
2014	I	73,8	87,7	20,2	33,9
	II	76,7	92,1	24,4	40,4
	III	79,3	97,2	39,1	58,3

2013	Octubre	76,2	90,1	23,7	38,8
	Noviembre	74,2	90,4	18,9	35,3
	Diciembre	77,0	91,4	16,2	31,3
2014	Enero	74,4	89,3	18,2	30,3
	Febrero	74,6	87,4	21,0	35,6
	Marzo	72,4	86,5	21,3	35,8
	Abril	77,1	90,8	23,8	38,2
	Mayo	76,4	91,4	23,0	38,3
	Junio	76,5	94,1	26,4	44,7
	Julio	77,1	96,7	38,8	54,6
	Agosto	80,9	99,6	44,4	66,7
	Septiembre	79,7	95,1	34,1	53,8
	Octubre	74,5	92,1	26,4	41,9
	Noviembre	76,5	91,3	21,7	36,6
Tasas de variación anual en %					
2007		1,0	2,3		
2008		1,1	0,7		
2009		-6,5	-5,9	-12,5	-13,3
2010		-6,0	-2,1	-5,1	4,0
2011		-3,5	-0,1	-4,3	5,8
2012		-6,2	-0,4	-9,6	-1,2
2013		-3,4	-0,6	5,8	3,1
2013 (Ene-Nov)		-3,4	-0,6	5,5	2,6
2014 (Ene-Nov)		-0,6	1,2	6,7	7,0

2013	III	-1,9	0,9	7,8	3,6
	IV	-4,1	-0,4	9,9	7,9
2014	I	-2,4	-0,5	2,1	6,8
	II	0,3	1,8	6,9	7,2
	III	-0,2	1,8	6,7	7,4

2013	Octubre	-1,7	-0,3	15,9	4,7
	Noviembre	-6,9	-0,6	2,3	8,5
	Diciembre	-3,5	-0,3	11,0	11,4
2014	Enero	-1,5	0,0	15,9	9,9
	Febrero	-2,0	0,1	6,5	8,2
	Marzo	-3,7	-1,5	-10,6	2,9
	Abril	-0,9	3,1	7,7	13,4
	Mayo	-0,5	1,7	-1,7	5,7
	Junio	2,4	0,9	15,0	3,7
	Julio	-1,0	0,8	12,5	3,3
	Agosto	-0,5	2,5	2,9	8,2
	Septiembre	0,8	2,2	5,7	11,0
	Octubre	-2,3	2,3	11,3	8,0
	Noviembre	3,1	1,1	14,9	3,8

Nota: Provisionales los últimos doce meses. Las series anuales están calculadas como promedios de los datos mensuales, por lo que las tasas anuales no coinciden con las tasas ponderadas que publica el INE.

Fuente: INE. Indicadores de Rentabilidad del Sector Hotelero. Índice de Precios Hoteleros.

1.24 INDICADORES DE ACTIVIDAD DEL SECTOR SERVICIOS (Base 2010)

PERÍODO		ÍNDICE CIFRAS NEGOCIO		ÍNDICE PERSONAL OCUPADO	
		MURCIA	ESPAÑA	MURCIA	ESPAÑA
2011		97,2	98,6	98,0	99,4
2012		92,9	92,8	96,3	96,5
2013		93,0	90,8	96,2	95,1
2013	(Ene-Oct)	92,4	90,1	96,1	95,1
2014	(Ene-Oct)	96,2	92,3	98,5	96,0
		c1		c2	
2013	III	91,6	92,0	95,2	95,8
	IV	94,9	94,7	96,7	95,3
2014	I	91,1	86,6	96,5	93,7
	II	101,3	93,8	100,4	96,3
	III	95,5	94,4	98,1	97,5
		c1		c2	
2013	Septiembre	83,6	90,0	95,0	95,9
	Octubre	93,0	95,0	96,7	95,8
	Noviembre	90,8	90,0	96,6	95,1
	Diciembre	100,8	99,0	96,8	95,0
2014	Enero	90,7	86,8	95,9	93,6
	Febrero	87,6	82,7	96,0	93,4
	Marzo	95,1	90,4	97,5	94,1
	Abril	100,4	91,5	99,3	95,3
	Mayo	102,9	94,7	101,0	96,4
	Junio	100,6	95,2	101,0	97,2
	Julio	108,2	102,2	99,7	97,6
	Agosto	88,4	87,0	97,0	97,2
	Septiembre	90,0	94,1	97,7	97,7
	Octubre	98,1	98,9	99,8	97,6
Tasas de variación anual en %					
2011		-2,8	-1,4	-2,0	-0,6
2012		-4,4	-6,0	-1,7	-2,9
2013		0,1	-2,1	-0,2	-1,4
2014		-13,8	-15,3	-14,7	-15,8
2013	(Ene-Oct)	-0,1	-2,7	-0,3	-1,6
2014	(Ene-Oct)	4,1	2,5	2,5	1,0
		c1		c2	
2013	III	1,7	0,0	-0,1	-1,0
	IV	1,6	1,1	0,7	-0,5
2014	I	3,6	2,1	0,6	-0,4
	II	4,0	2,2	3,5	1,2
	III	4,2	2,7	3,0	1,8
		c1		c2	
2013	Octubre	3,0	1,6	0,9	-0,8
	Noviembre	2,3	0,3	0,6	-0,4
	Diciembre	-0,2	1,3	0,5	-0,4
2014	Enero	3,9	1,0	0,1	-0,6
	Febrero	1,7	1,4	0,5	-0,3
	Marzo	5,1	4,0	1,4	-0,2
	Abril	4,5	1,9	3,0	0,8
	Mayo	3,1	2,2	3,6	1,1
	Junio	4,5	2,5	4,0	1,7
	Julio	4,1	2,4	3,9	1,8
	Agosto	1,1	1,0	2,3	1,7
	Septiembre	7,7	4,6	2,9	1,9
	Octubre	5,6	4,0	3,2	1,8

Nota: Provisionales los últimos cuatro meses.

Fuente: I.N.E. Indicadores de actividad del sector servicios

INDICADORES DE DEMANDA

2.1 OPINIONES EMPRESARIALES POR DESTINO ECONÓMICO

Nivel de la cartera de pedidos, nivel de stocks y utilización de la capacidad productiva

PERÍODO	BIENES DE CONSUMO			BIENES INTERMEDIOS			
	Nivel cartera pedidos	Nivel stocks	% util. capacidad productiva (1)	Nivel cartera pedidos	Nivel stocks	% util. capacidad productiva (1)	
	Saldos de respuestas en porcentaje		%	Saldos de respuestas en porcentaje		%	
2007	-11,3	2,7	75,2	-11,7	6,5	63,0	
2008	-18,9	11,2	74,5	-34,1	7,6	55,9	
2009	-38,3	6,7	70,4	-51,3	12,0	55,0	
2010	-30,9	7,0	63,3	-38,5	8,9	65,6	
2011	-6,7	-1,1	56,7	-39,9	10,5	55,1	
2012	23,7	-3,0	59,4	-47,1	2,3	54,8	
2013	10,9	3,4	52,8	-33,5	3,5	62,5	
2013 (Ene-Dic)	10,9	3,4	52,8	-33,5	3,5	62,5	
2014 (Ene-Dic)	16,6	8,6	64,1	-26,7	0,1	59,2	

2013	IV	-4,8	0,5	59,6	-39,7	0,0	54,8
2014	I	13,3	6,3	67,0	-41,8	0,0	51,9
	II	24,5	10,3	60,4	-32,4	3,1	53,5
	III	39,7	9,3	66,0	-12,4	0,0	61,0
	IV	-11,2	8,4	62,8	-20,1	-2,7	70,3

2013	Noviembre	4,9	-1,6		-45,3	0,0	
	Diciembre	-2,6	7,6		-37,5	0,0	
2014	Enero	20,3	6,1	67,0	-34,7	0,0	51,9
	Febrero	44,3	9,3		-37,3	0,0	
	Marzo	-24,8	3,4		-53,4	0,0	
	Abril	-0,4	11,6	60,4	-44,9	0,0	53,5
	Mayo	48,7	12,3		-12,4	6,4	
	Junio	25,3	7,0		-39,8	2,9	
	Julio	32,7	10,3	66,0	-12,5	0,0	61,0
	Agosto	55,5	10,6		-44,0	0,0	
	Septiembre	30,8	7,0		19,3	0,0	
	Octubre	-7,0	7,0	62,8	-12,7	0,0	70,3
	Noviembre	-18,0	9,1		-34,5	0,0	
	Diciembre	-8,7	9,1		-13,1	-8,0	

(1) Los datos de cada trimestre corresponden al mes inicial del mismo (enero, abril, julio y octubre).

Fuente: Ministerio de Industria, Energía y Turismo. Encuesta de Coyuntura Industrial.

2.2 MATRICULACIÓN DE VEHÍCULOS

PERÍODO	TOTAL	TURISMOS	VEHÍCULOS INDUSTRIALES	OTROS	
Número de vehículos					
2007	69.618	47.405	12.480	9.733	
2008	40.445	28.015	5.940	6.490	
2009	30.462	22.812	3.272	4.378	
2010	30.473	22.270	4.048	4.155	
2011	23.800	16.382	3.947	3.471	
2012	20.576	14.333	3.164	3.079	
2013	22.797	16.113	3.580	3.104	
2013 (Ene-Dic)	22.797	16.113	3.580	3.104	
2014 (Ene-Dic)	28.663	20.112	4.746	3.805	
<hr style="border-top: 1px dashed black;"/>					
2013	IV	6.894	4.623	1.587	684
2014	I	6.005	4.345	965	695
	II	7.227	5.039	967	1.221
	III	6.581	4.775	788	1.018
	IV	8.850	5.953	2.026	871
<hr style="border-top: 1px dashed black;"/>					
2013	Noviembre	2.050	1.423	447	180
	Diciembre	2.123	1.580	387	156
2014	Enero	1.879	1.313	360	206
	Febrero	2.001	1.499	292	210
	Marzo	2.125	1.533	313	279
	Abril	2.173	1.527	342	304
	Mayo	2.737	1.867	337	533
	Junio	2.317	1.645	288	384
	Julio	2.632	1.869	332	431
	Agosto	1.794	1.335	216	243
	Septiembre	2.155	1.571	240	344
	Octubre	3.488	2.161	958	369
	Noviembre	2.495	1.762	467	266
	Diciembre	2.867	2.030	601	236
Tasas de variación anual en %					
2007		-3,8	-4,2	-3,3	-2,7
2008		-41,9	-40,9	-52,4	-33,3
2009		-24,7	-18,6	-44,9	-32,5
2010		0,0	-2,4	23,7	-5,1
2011		-21,9	-26,4	-2,5	-16,5
2012		-13,5	-12,5	-19,8	-11,3
2013		10,8	12,4	13,1	0,8
2013 (Ene-Dic)		10,8	12,4	13,1	0,8
2014 (Ene-Dic)		25,7	24,8	32,6	22,6
<hr style="border-top: 1px dashed black;"/>					
2013	IV	37,2	45,0	47,8	-10,4
2014	I	33,8	28,6	60,8	37,1
	II	26,3	25,4	37,0	22,7
	III	15,5	16,7	14,7	10,9
	IV	28,4	28,8	27,7	27,3
<hr style="border-top: 1px dashed black;"/>					
2013	Noviembre	22,5	20,6	54,1	-11,8
	Diciembre	45,1	43,1	72,8	15,6
2014	Enero	23,9	11,8	70,6	56,1
	Febrero	37,1	35,4	41,1	43,8
	Marzo	40,7	39,5	72,0	21,8
	Abril	17,1	16,8	40,2	-0,3
	Mayo	42,1	38,7	37,0	59,6
	Junio	19,6	20,4	33,3	7,9
	Julio	10,4	5,5	23,4	25,3
	Agosto	18,1	25,0	16,8	-8,6
	Septiembre	20,3	25,6	3,0	11,7
	Octubre	28,2	33,4	27,2	6,0
	Noviembre	21,7	23,8	4,5	47,8
	Diciembre	35,0	28,5	55,3	51,3

Nota: Dentro de Turismos se incluye todo-terrenos y derivados de turismos.

Fuente: Ministerio del Interior. D.G. Tráfico

2.3 INDICE DE PRODUCCIÓN INDUSTRIAL POR DESTINO ECONÓMICO (Base 2010)

PERÍODO	GENERAL	BIENES DE CONSUMO	Bienes de consumo duraderos	Bienes de consumo no duraderos	BIENES DE EQUIPO	BIENES INTERMEDIOS	PRODUCTOS ENERGÉTICOS	IPI GENERAL ESPAÑA
Ponderaciones (%)	100,000	37,951	5,169	32,783	10,974	23,927	27,148	
2007	134,2	111,5	166,3	102,0	176,3	131,9	176,1	127,3
2008	123,4	109,4	136,8	104,6	150,4	116,2	162,7	118,3
2009	103,5	100,7	103,7	100,2	111,3	97,4	121,8	99,1
2010	100,0	100,0	100,0	100,0	100,0	100,0	100,0	100,0
2011	97,5	108,0	84,4	111,7	90,6	94,2	88,6	98,0
2012	89,9	104,1	68,2	109,8	79,8	87,5	76,4	91,8
2013	86,6	100,6	58,4	107,3	67,5	88,7	73,0	90,2
2013 (Ene-Nov)	87,5	101,8	58,0	108,8	68,1	89,8	73,1	90,8
2014 (Ene-Nov)	87,8	102,5	60,1	109,2	68,2	91,9	71,3	92,1
2013 III	89,7	103,5	49,9	112,0	60,4	87,7	83,9	88,4
IV	86,0	99,4	67,1	104,5	73,2	82,9	74,9	90,9
2014 I	82,9	96,5	56,8	102,8	69,8	87,8	64,7	91,6
II	88,5	104,5	59,1	111,6	64,0	94,2	71,0	93,4
III	90,6	105,7	54,8	113,7	61,1	90,2	81,9	89,3
2013 Octubre	92,7	109,9	71,2	116,1	67,8	88,1	82,7	97,5
Noviembre	87,8	101,3	67,8	106,6	90,8	84,7	70,2	91,8
Diciembre	77,4	87,0	62,5	90,9	61,0	75,8	71,9	83,5
2014 Enero	80,7	93,0	46,6	100,3	72,8	87,8	60,6	89,5
Febrero	82,3	98,4	57,3	104,9	62,5	87,6	63,0	90,0
Marzo	85,6	98,1	66,7	103,1	74,0	88,0	70,6	95,4
Abril	85,1	101,3	69,0	106,4	61,4	90,4	67,1	89,8
Mayo	90,2	105,3	54,7	113,3	72,4	95,4	71,6	95,7
Junio	90,2	106,8	53,6	115,2	58,1	96,6	74,2	94,6
Julio	102,3	121,7	77,3	128,7	66,6	101,1	90,8	100,7
Agosto	78,6	88,7	24,9	98,8	40,5	79,3	79,2	71,2
Septiembre	90,9	106,7	62,1	113,8	76,3	90,0	75,6	96,0
Octubre	92,5	106,9	74,5	112,0	85,3	101,0	67,6	98,0
Noviembre	86,9	100,9	74,8	105,1	80,5	93,1	64,5	91,7
Tasas de variación anual en %								
2007	1,8	3,6	4,2	3,4	2,0	2,0	-1,6	2,4
2008	-8,1	-1,9	-17,7	2,5	-14,7	-11,9	-7,6	-7,1
2009	-16,1	-7,9	-24,2	-4,2	-26,0	-16,1	-25,2	-16,2
2010	-3,4	-0,7	-3,6	-0,2	-10,1	2,6	-17,9	0,9
2011	-2,5	8,0	-15,6	11,7	-9,4	-5,8	-11,4	-2,0
2012	-7,8	-3,6	-19,2	-1,8	-11,9	-7,1	-13,8	-6,4
2013	-3,7	-3,3	-14,4	-2,3	-15,4	1,4	-4,5	-1,7
2013 (Ene-Nov)	-4,0	-3,3	-15,4	-2,1	-16,1	1,1	-5,4	-2,2
2014 (Ene-Nov)	0,3	0,7	3,6	0,4	0,2	2,2	-2,4	1,4
2013 III	-1,9	-3,5	-15,0	-2,5	-10,7	1,6	0,8	0,3
IV	-1,1	-3,1	-8,6	-2,5	-3,5	-0,7	3,6	1,6
2014 I	1,8	2,0	6,2	1,7	11,0	-0,6	0,6	3,5
II	-1,1	-0,4	-6,3	0,1	-13,1	-1,7	3,2	0,4
III	1,1	2,1	9,8	1,6	1,2	2,8	-2,4	1,0
2013 Octubre	-3,1	-3,8	-11,3	-3,0	-17,8	-5,2	6,7	1,1
Noviembre	0,1	-1,3	-11,0	-0,2	14,5	-0,5	-2,8	-0,1
Diciembre	0,1	-4,4	-2,3	-4,6	-7,2	4,8	7,1	4,1
2014 Enero	-2,5	-2,3	-2,2	-2,3	13,4	-3,6	-7,9	-0,3
Febrero	1,2	0,9	-5,0	1,4	-5,1	0,0	6,4	2,8
Marzo	6,9	7,8	26,6	6,2	26,6	2,1	3,8	8,1
Abril	-3,4	-0,6	-0,8	-0,6	-24,5	-6,1	4,6	-2,1
Mayo	-2,2	-3,7	-8,1	-3,4	-2,6	-1,8	0,5	0,6
Junio	2,4	3,3	-10,8	4,5	-10,6	3,0	4,8	2,8
Julio	-0,3	4,7	12,8	4,0	-15,9	0,9	-4,5	1,1
Agosto	-2,2	-2,5	-1,8	-2,5	-2,1	5,4	-7,6	-2,4
Septiembre	5,7	3,3	11,3	2,7	25,6	2,6	6,9	3,6
Octubre	-0,3	-2,7	4,7	-3,5	25,7	14,6	-18,2	0,5
Noviembre	-1,0	-0,4	10,4	-1,5	-11,4	9,9	-8,1	-0,1

Nota: Provisionales los últimos tres meses.

Fuente: Instituto Nacional de Estadística. IPI.

2.4 RESUMEN COMERCIO EXTERIOR

PERÍODO	EXPORTACIONES	IMPORTACIONES	SALDO	TASA DE COBERTURA % (1)	
Miles de Euros					
2008	4.588.276	10.287.378	-5.699.103	44,6	
2009	4.367.987	6.433.404	-2.065.418	67,9	
2010	4.994.941	7.543.245	-2.548.305	66,2	
2011	5.470.596	10.303.580	-4.832.984	53,1	
2012	8.956.379	12.704.990	-3.748.611	70,5	
2013	9.353.672	11.919.047	-2.565.375	78,5	
2013 (Ene-Nov)	8.602.788	10.900.999	-2.298.211	78,9	
2014 (Ene-Nov)	9.492.885	11.192.539	-1.699.654	84,8	

2013	III	2.144.792	3.118.757	-973.966	68,8
	IV	2.299.415	2.978.020	-678.605	77,2
2014	I	2.311.871	2.828.620	-516.749	81,7
	II	2.637.365	3.122.365	-485.001	84,5
	III	2.765.271	3.347.192	-581.921	82,6

2013	Octubre	782.132	972.951	-190.820	80,4
	Noviembre	766.400	987.021	-220.621	77,6
	Diciembre	750.883	1.018.048	-267.165	73,8
2014	Enero	950.159	831.068	119.091	114,3
	Febrero	615.667	923.938	-308.270	66,6
	Marzo	746.045	1.073.614	-327.570	69,5
	Abril	822.069	1.011.617	-189.548	81,3
	Mayo	865.487	1.100.941	-235.454	78,6
	Junio	949.809	1.009.807	-59.998	94,1
	Julio	1.014.850	963.617	51.233	105,3
	Agosto	881.909	1.170.468	-288.559	75,3
	Septiembre	868.513	1.213.107	-344.595	71,6
	Octubre	899.534	1.076.646	-177.112	83,5
	Noviembre	878.844	817.716	61.128	107,5
Tasas de variación anual en %					
2008		4,0	15,3	-4,8	
2009		-4,8	-37,5	23,3	
2010		14,4	17,3	-1,7	
2011		9,5	36,6	-13,1	
2012		63,7	23,3	17,4	
2013		4,4	-6,2	8,0	
2013 (Ene-Nov)		6,2	-7,2	10,0	
2014 (Ene-Nov)		10,3	2,7	5,9	

2013	III	3,8	-2,2	3,9	
	IV	-10,2	-6,7	-3,0	
2014	I	0,0	-1,3	1,0	
	II	1,5	5,6	-3,4	
	III	28,9	7,3	13,8	

2013	Octubre	-4,3	-16,9	10,6	
	Noviembre	-13,7	-7,3	-5,7	
	Diciembre	-12,3	6,4	-15,7	
2014	Enero	42,6	-21,7	51,6	
	Febrero	-17,2	0,3	-14,1	
	Marzo	-17,2	21,7	-32,7	
	Abril	-2,1	-9,2	5,9	
	Mayo	-5,1	25,9	-25,6	
	Junio	12,2	4,2	6,7	
	Julio	28,7	-2,0	25,1	
	Agosto	19,1	10,7	5,3	
	Septiembre	41,1	12,5	14,5	
	Octubre	15,0	10,7	3,2	
	Noviembre	14,7	-17,2	29,8	

(1) Variación anual en puntos porcentuales.

Nota: El año 2014 es provisional.

Fuente: CREM en base a la Estadística de Comercio Exterior de la Agencia Estatal de la Administración Tributaria

2.5 COMERCIO EXTERIOR CON LA UNIÓN EUROPEA, ZONA EURO Y EXTRACOMUNITARIO (1)

PERÍODO	UNIÓN EUROPEA - 28				ZONA EURO - 18				13 NUEVOS SOCIOS				NO UE			
	EXP	IMP	SALDO	TASA COB % (2)	EXP	IMP	SALDO	TASA COB % (2)	EXP	IMP	SALDO	TASA COB % (2)	EXP	IMP	SALDO	TASA COB % (2)
Miles de Euros																
2008	3.149.419	2.100.885	1.048.534	149,9	2.239.716	1.551.746	687.970	144,3	236.094	111.138	124.956	212,4	1.438.857	8.186.494	-6.747.637	17,6
2009	3.005.253	1.641.715	1.363.539	183,1	2.159.002	1.163.633	995.369	185,5	209.689	158.330	51.359	132,4	1.362.734	4.791.690	-3.428.956	28,4
2010	3.477.884	1.721.800	1.756.084	202,0	2.527.599	1.453.915	1.073.684	173,8	253.256	103.175	150.081	245,5	1.517.057	5.821.445	-4.304.388	26,1
2011	3.740.552	1.805.264	1.935.288	207,2	2.697.627	1.593.440	1.104.187	169,3	268.901	79.261	189.640	339,3	1.730.044	8.498.316	-6.768.272	20,4
2012	5.653.323	1.599.246	4.054.077	353,5	4.414.755	1.361.664	3.053.091	324,2	419.181	121.857	297.324	344,0	3.303.056	11.105.744	-7.802.688	29,7
2013	6.179.792	1.454.556	4.725.236	424,9	4.962.658	1.239.998	3.722.659	400,2	397.509	111.242	286.267	357,3	3.173.880	10.464.491	-7.290.611	30,3
2013 (Ene-Nov)	5.670.690	1.307.295	4.363.394	433,8	4.574.435	1.117.397	3.457.038	409,4	371.049	98.476	272.573	376,8	2.932.099	9.593.704	-6.661.605	30,6
2014 (Ene-Nov)	6.057.046	1.728.576	4.328.470	350,4	4.810.517	1.515.494	3.295.023	317,4	459.278	495.104	-35.826	92,8	3.435.839	9.463.963	-6.028.124	36,3
2013 III	1.375.159	360.638	1.014.521	381,3	1.124.542	287.381	837.161	391,3	96.037	51.575	44.462	186,2	769.633	2.758.120	-1.988.487	27,9
IV	1.507.608	400.390	1.107.218	376,5	1.194.086	341.248	852.837	349,9	69.888	28.615	41.273	244,2	791.807	2.577.630	-1.785.823	30,7
2014 I	1.563.890	415.853	1.148.037	376,1	1.154.564	371.777	782.787	310,6	88.508	105.140	-16.632	84,2	747.982	2.412.767	-1.664.785	31,0
II	1.554.698	410.322	1.144.376	378,9	1.186.192	367.696	818.496	322,6	110.928	69.213	41.715	160,3	1.082.667	2.712.043	-1.629.376	39,9
III	1.669.661	487.082	1.182.579	342,8	1.400.336	413.023	987.314	339,0	110.833	131.871	-21.039	84,0	1.095.610	2.860.110	-1.764.500	38,3
2013 Octubre	497.908	124.436	373.472	400,1	413.155	109.902	303.253	375,9	20.651	6.361	14.290	324,7	284.224	848.516	-564.292	33,5
Noviembre	500.598	128.694	371.904	389,0	392.708	108.745	283.963	361,1	22.778	9.488	13.289	240,1	265.802	858.327	-592.525	31,0
Diciembre	509.102	147.261	361.841	345,7	388.223	122.602	265.621	316,7	26.460	12.766	13.694	207,3	241.781	870.787	-629.006	27,8
2014 Enero	611.214	104.811	506.404	583,2	468.968	88.240	380.728	531,5	32.611	8.363	24.248	389,9	338.945	726.257	-387.313	46,7
Febrero	449.035	141.883	307.151	316,5	321.854	129.077	192.776	249,3	28.989	42.073	-13.084	68,9	166.633	782.054	-615.422	21,3
Marzo	503.641	169.159	334.481	297,7	363.743	154.459	209.283	235,5	26.908	54.704	-27.796	49,2	242.404	904.455	-662.051	26,8
Abril	471.912	115.557	356.355	408,4	323.772	102.769	221.003	315,0	30.230	5.355	24.875	564,5	350.157	896.060	-545.903	39,1
Mayo	529.097	132.043	397.054	400,7	400.088	116.987	283.101	342,0	56.372	20.566	35.806	274,1	336.390	968.898	-632.508	34,7
Junio	553.689	162.722	390.967	340,3	462.332	147.940	314.393	312,5	24.327	43.292	-18.965	56,2	396.120	847.085	-450.965	46,8
Julio	657.150	144.371	512.779	455,2	565.687	127.481	438.206	443,7	46.279	7.310	38.969	633,1	357.701	819.246	-461.546	43,7
Agosto	549.629	165.903	383.726	331,3	456.929	132.937	323.992	343,7	48.273	79.815	-31.542	60,5	332.280	1.004.565	-672.285	33,1
Septiembre	462.883	176.808	286.075	261,8	377.720	152.605	225.115	247,5	16.280	44.746	-28.466	36,4	405.630	1.036.299	-630.669	39,1
Octubre	618.878	248.209	370.669	249,3	526.326	211.036	315.290	249,4	47.464	129.265	-81.801	36,7	280.656	828.437	-547.781	33,9
Noviembre	649.919	167.109	482.810	388,9	543.098	151.963	391.135	357,4	101.545	59.614	41.931	170,3	228.925	650.607	-421.682	35,2

(1) Toda la serie en su actual composición. Letonia ha sido el último país en incorporarse a la Zona Euro, con fecha 1 de enero de 2014.

(2) Variación anual en puntos porcentuales.

Nota: El año 2014 es provisional.

Fuente: CREM en base a la Estadística de Comercio Exterior de la Agencia Estatal de la Administración Tributaria

2.5 COMERCIO EXTERIOR CON LA UNIÓN EUROPEA, ZONA EURO Y EXTRACOMUNITARIO (1). Tasa de variación anual %

PERÍODO	UNIÓN EUROPEA -28				ZONA EURO - 18				13 NUEVOS SOCIOS				NO UE			
	EXP	IMP	SALDO	TASA COB % (2)	EXP	IMP	SALDO	TASA COB % (2)	EXP	IMP	SALDO	TASA COB % (2)	EXP	IMP	SALDO	TASA COB % (2)
2008	1,0	-7,1		12,1	2,0	-18,2		28,6	10,3	19,9		-18,5	11,2	22,9		-1,8
2009	-4,6	-21,9		33,1	-3,6	-25,0		41,2	-11,2	42,5		-80,0	-5,3	-41,5		10,9
2010	15,7	4,9		18,9	17,1	24,9		-11,7	20,8	-34,8		113,0	11,3	21,5		-2,4
2011	7,6	4,8		5,2	6,7	9,6		-4,6	6,2	-23,2		93,8	14,0	46,0		-5,7
2012	51,1	-11,4		146,3	63,7	-14,5		154,9	55,9	53,7		4,7	90,9	30,7		9,4
2013	9,3	-9,0		71,4	12,4	-8,9		76,0	-5,2	-8,7		13,3	-3,9	-5,8		0,6
2013 (Ene-Nov)	12,0	-12,3		93,8	15,5	-12,0		97,7	-4,9	-15,3		41,4	-3,4	-6,5		1,0
2014 (Ene-Nov)	6,8	32,2		-83,4	5,2	35,6		-92,0	23,8	402,8		-284,0	17,2	-1,4		5,7
2013 III	15,9	-2,3		60,0	22,6	-7,2		95,1	-17,9	22,1		-90,9	-12,6	-2,1		-3,3
IV	-11,8	-9,5		-10,0	-9,6	-10,3		2,4	-11,0	3,6		-40,1	-7,0	-6,3		-0,2
2014 I	-2,5	16,9		-74,8	-9,4	18,3		-94,7	-34,4	508,8		-697,1	5,8	-3,8		2,8
II	-8,1	21,5		-122,4	-13,4	23,8		-138,7	14,8	402,2		-541,0	19,6	3,5		5,4
III	21,4	35,1		-38,5	24,5	43,7		-52,3	15,4	155,7		-102,2	42,4	3,7		10,4
2013 Octubre	-0,5	-37,5		149,1	6,5	-36,1		150,3	-1,6	-39,0		123,2	-10,5	-12,7		0,8
Noviembre	-19,4	-3,7		-76,0	-17,9	-6,9		-48,2	-19,9	-18,5		-4,3	-0,3	-7,8		2,4
Diciembre	-13,4	34,6		-191,7	-14,8	34,0		-181,1	-9,1	129,0		-315,3	-9,7	2,8		-3,8
2014 Enero	34,7	-6,5		178,4	34,3	-12,1		183,5	-36,2	79,3		-706,0	59,3	-23,5		24,3
Febrero	-17,1	17,4		-131,6	-25,1	18,1		-144,1	-46,7	1268,0		-1698,3	-17,6	-2,3		-4,0
Marzo	-17,3	37,6		-197,8	-26,5	47,5		-236,8	-8,7	474,0		-260,0	-17,0	19,2		-11,7
Abril	-9,1	-2,3		-30,8	-17,4	0,4		-67,8	-39,9	-3,8		-340,0	9,2	-10,1		6,9
Mayo	-15,3	15,8		-147,4	-22,4	14,7		-163,6	103,5	410,5		-413,3	17,3	27,4		-3,0
Junio	0,9	54,4		-180,1	-0,1	59,6		-186,7	30,6	933,6		-388,5	33,1	-1,9		12,3
Julio	24,7	23,4		4,8	29,8	31,3		-5,0	-27,3	-42,9		135,4	36,5	-5,4		13,4
Agosto	17,7	33,5		-44,5	19,1	37,9		-54,4	202,5	273,2		-14,1	21,4	7,6		3,8
Septiembre	21,3	48,0		-57,6	23,8	62,5		-77,4	-0,8	157,2		-58,0	73,3	8,1		14,7
Octubre	24,3	99,5		-150,8	27,4	92,0		-126,5	129,8	1932,3		-287,9	-1,3	-2,4		0,4
Noviembre	29,8	29,9		-0,1	38,3	39,7		-3,7	345,8	528,3		-69,7	-13,9	-24,2		4,2

(1) Toda la serie en su actual composición. Letonia ha sido el último país en incorporarse a la Zona Euro, con fecha 1 de enero de 2014.

(2) Variación anual en puntos porcentuales.

Nota: El año 2014 es provisional.

Fuente: CREM en base a la Estadística de Comercio Exterior de la Agencia Estatal de la Administración Tributaria

2.6 COMERCIO EXTERIOR POR GRUPOS

PERÍODO	ENERGÉTICAS				NO ENERGÉTICAS			
	EXPORTACIONES	IMPORTACIONES	SALDO	TASA COB % Miles de Euros	EXPORTACIONES	IMPORTACIONES	SALDO	TASA COB % (1)
2008	216.159	7.069.761	-6.853.602	3,1	4.372.117	3.217.617	1.154.500	135,9
2009	38.662	3.897.621	-3.858.959	1,0	4.329.325	2.535.784	1.793.541	170,7
2010	112.770	4.761.972	-4.649.202	2,4	4.882.171	2.781.274	2.100.897	175,5
2011	273.074	7.147.383	-6.874.309	3,8	5.197.522	3.156.197	2.041.325	164,7
2012	3.233.170	9.442.885	-6.209.716	34,2	5.723.209	3.262.105	2.461.104	175,4
2013	3.234.070	8.802.815	-5.568.745	36,7	6.119.602	3.116.232	3.003.370	196,4
2013 (Ene-Nov)	2.990.630	8.063.269	-5.072.638	37,1	5.612.158	2.837.730	2.774.428	197,8
2014 (Ene-Nov)	3.352.699	8.158.015	-4.805.316	41,1	6.140.186	3.034.524	3.105.661	202,3
2013 III	771.792	2.332.908	-1.561.116	33,1	1.372.999	785.849	587.150	174,7
IV	861.802	2.183.623	-1.321.821	39,5	1.437.613	794.398	643.215	181,0
2014 I	568.807	2.092.625	-1.523.817	27,2	1.743.064	735.995	1.007.068	236,8
II	869.709	2.299.245	-1.429.535	37,8	1.767.655	823.121	944.534	214,8
III	1.216.160	2.431.754	-1.215.593	50,0	1.549.111	915.438	633.673	169,2
2013 Octubre	336.397	726.863	-390.466	46,3	445.735	246.088	199.647	181,1
Noviembre	281.965	717.213	-435.248	39,3	484.435	269.808	214.627	179,5
Diciembre	243.440	739.546	-496.106	32,9	507.443	278.501	228.942	182,2
2014 Enero	345.736	598.727	-252.991	57,7	604.424	232.341	372.083	260,1
Febrero	66.367	707.366	-640.998	9,4	549.300	216.572	332.728	253,6
Marzo	156.705	786.532	-629.827	19,9	589.340	287.083	302.257	205,3
Abril	230.978	750.260	-519.281	30,8	591.091	261.358	329.733	226,2
Mayo	260.594	825.620	-565.026	31,6	604.893	275.321	329.572	219,7
Junio	378.137	723.365	-345.228	52,3	571.672	286.442	285.230	199,6
Julio	428.007	655.816	-227.809	65,3	586.844	307.801	279.043	190,7
Agosto	381.441	896.211	-514.770	42,6	500.468	274.257	226.211	182,5
Septiembre	406.713	879.727	-473.014	46,2	461.800	333.381	128.419	138,5
Octubre	370.542	762.268	-391.726	48,6	528.992	314.378	214.614	168,3
Noviembre	327.481	572.125	-244.644	57,2	551.363	245.592	305.772	224,5
Tasas de variación anual en %								
2008	127,9	30,6		1,3	1,3	-8,3		12,9
2009	-82,1	-44,9		-2,1	-1,0	-21,2		34,8
2010	191,7	22,2		1,4	12,8	9,7		4,8
2011	142,2	50,1		1,5	6,5	13,5		-10,9
2012	1084,0	32,1		30,4	10,1	3,4		10,8
2013	0,0	-6,8		2,5	6,9	-4,5		20,9
2013 (Ene-Nov)	3,5	-8,0		4,1	7,7	-5,0		23,3
2014 (Ene-Nov)	12,1	1,2		4,0	9,4	6,9		4,6
2013 III	0,6	-2,9		1,1	5,6	0,1		9,2
IV	-20,3	-5,5		-7,3	-2,9	-9,9		13,2
2014 I	-19,0	-0,7		-6,1	8,3	-2,8		24,3
II	-3,2	5,5		-3,4	4,0	5,7		-3,5
III	57,6	4,2		16,9	12,8	16,5		-5,5
2013 Octubre	-3,8	-13,2		4,5	-4,8	-26,4		41,1
Noviembre	-27,3	-9,6		-9,6	-3,1	-0,7		-4,3
Diciembre	-29,1	8,6		-17,5	-1,0	0,9		-3,4
2014 Enero	135,7	-24,5		39,3	16,3	-13,4		66,3
Febrero	-67,3	4,7		-20,7	1,6	-11,6		33,0
Marzo	-55,5	23,3		-35,3	7,3	17,6		-19,7
Abril	-6,3	-13,2		2,3	-0,4	4,6		-11,3
Mayo	-22,9	37,9		-24,9	5,4	-0,2		11,7
Junio	20,4	1,1		8,4	7,4	13,2		-10,8
Julio	93,3	-4,6		33,0	3,4	4,1		-1,2
Agosto	17,5	9,2		3,0	20,4	15,7		7,0
Septiembre	80,1	6,6		18,9	18,5	31,7		-15,4
Octubre	10,2	4,9		2,3	18,7	27,8		-12,9
Noviembre	16,1	-20,2		17,9	13,8	-9,0		45,0

(1) Variación anual en puntos porcentuales

Nota: El año 2014 es provisional.

Fuente: CREM en base a la Estadística de Comercio Exterior de la Agencia Estatal de la Administración Tributaria

2.7 COMERCIO EXTERIOR SEGÚN DESTINO FINAL

PERÍODO	EXPORTACIONES					IMPORTACIONES					
	BIENES DE CONSUMO		BIENES DE CAPITAL	BIENES INTERMEDIOS	SIN CLASIFICAR	BIENES DE CONSUMO		BIENES DE CAPITAL	BIENES INTERMEDIOS	SIN CLASIFICAR	
	Total	Alimentación				Total	Alimentación				
Miles de Euros											
2008	2.657.940	2.373.234	345.389	1.572.507	12.440	734.396	437.178	381.290	9.137.811	33.881	
2009	2.662.868	2.402.632	253.477	1.434.411	17.231	632.358	363.323	250.838	5.532.855	17.354	
2010	2.848.723	2.592.807	306.336	1.823.226	16.655	731.502	398.834	283.528	6.501.881	26.334	
2011	3.030.393	2.763.826	379.694	2.040.970	19.538	760.865	441.853	284.705	9.225.175	32.835	
2012	3.441.629	3.154.538	440.113	5.059.774	14.863	794.923	511.725	236.582	11.644.471	29.014	
2013	3.774.829	3.469.670	441.545	5.121.855	15.443	767.607	484.434	254.328	10.872.692	24.420	
2013 (Ene-Nov)	3.431.206	3.149.972	408.051	4.748.506	15.026	701.040	445.873	227.518	9.950.613	21.828	
2014 (Ene-Nov)	3.592.773	3.280.886	397.870	5.485.134	17.108	769.827	428.683	275.518	10.113.891	33.304	

2013	III	837.633	761.227	97.339	1.205.483	4.337	216.004	135.584	55.602	2.840.934	6.218
	IV	916.517	847.002	115.650	1.264.113	3.135	190.454	111.864	88.043	2.692.696	6.827
2014	I	1.063.394	969.890	96.083	1.148.249	4.146	194.721	107.327	56.938	2.570.381	6.580
	II	1.087.332	1.004.457	119.273	1.425.178	5.582	187.815	109.854	72.387	2.847.988	14.175
	III	848.732	766.540	109.374	1.802.583	4.582	251.985	141.384	82.648	3.004.922	7.637

	Octubre	269.118	246.917	34.600	477.087	1.327	64.617	35.974	26.233	879.968	2.134
2013	Noviembre	303.776	280.388	47.556	413.676	1.392	59.270	37.328	35.000	890.650	2.102
	Diciembre	343.623	319.698	33.494	373.350	417	66.567	38.561	26.811	922.079	2.591
2014	Enero	374.484	348.723	30.869	543.670	1.136	61.405	30.583	19.796	747.807	2.060
	Febrero	348.542	314.545	30.120	235.352	1.653	66.228	36.921	16.438	838.868	2.404
	Marzo	340.367	306.621	35.093	369.227	1.357	67.088	39.823	20.704	983.706	2.116
	Abril	361.319	331.831	35.605	423.520	1.625	61.384	38.625	21.027	926.584	2.621
	Mayo	391.768	365.459	35.232	436.283	2.204	63.560	35.762	23.238	1.010.875	3.268
	Junio	334.245	307.167	48.436	565.375	1.753	62.871	35.467	28.122	910.529	8.286
	Julio	330.867	298.621	40.474	641.648	1.861	87.708	50.166	30.533	842.311	3.064
	Agosto	259.612	237.842	26.770	594.359	1.168	77.547	43.106	17.578	1.073.402	1.941
	Septiembre	258.254	230.077	42.130	566.575	1.554	86.730	48.113	34.536	1.089.208	2.633
	Octubre	288.494	260.898	36.361	573.032	1.647	73.440	36.277	35.580	964.672	2.953
	Noviembre	304.821	279.101	36.780	536.092	1.151	61.866	33.841	27.965	725.927	1.959

Tasas de variación anual en %											
2008		5,0	5,8	22,7	-1,1	48,8	-5,1	4,5	-13,4	18,9	34,3
2009		0,2	1,2	-26,6	-8,8	38,5	-13,9	-16,9	-34,2	-39,5	-48,8
2010		7,0	7,9	20,9	27,1	-3,3	15,7	9,8	13,0	17,5	51,7
2011		6,4	6,6	23,9	11,9	17,3	4,0	10,8	0,4	41,9	24,7
2012		13,6	14,1	15,9	147,9	-23,9	4,5	15,8	-16,9	26,2	-11,6
2013		9,7	10,0	0,3	1,2	3,9	-3,4	-5,3	7,5	-6,6	-15,8
2013 (Ene-Nov)		10,7	11,2	0,6	3,7	7,7	-3,1	-2,8	4,9	-7,7	-18,1
2014 (Ene-Nov)		4,7	4,2	-2,5	15,5	13,9	9,8	-3,9	21,1	1,6	52,6

2013	III	14,2	14,8	-21,7	-0,1	31,3	-5,6	-7,8	-13,0	-1,6	-16,9
	IV	0,4	0,4	8,0	-17,8	-13,5	-11,1	-22,5	27,1	-7,3	16,6
2014	I	9,7	9,6	-9,4	-6,8	7,0	13,5	-0,1	18,3	-2,6	44,1
	II	3,4	2,8	-2,6	0,4	36,3	-1,0	-15,2	15,7	5,5	108,2
	III	1,3	0,7	12,4	49,5	5,7	16,7	4,3	48,6	5,8	22,8

2013	Noviembre	-5,3	-6,6	51,8	-22,5	-6,2	-8,2	-11,3	48,6	-8,7	67,7
	Diciembre	0,5	-0,5	-2,3	-22,0	-54,1	-6,8	-27,4	35,8	6,8	10,4
2014	Enero	19,1	20,5	-7,6	71,4	-22,4	7,0	-11,1	8,0	-24,0	43,9
	Febrero	8,5	7,6	3,1	-40,0	54,3	15,3	5,8	6,6	-0,9	64,6
	Marzo	2,1	1,2	-19,3	-29,4	1,2	18,4	4,3	44,0	21,6	26,4
	Abril	-1,1	-2,3	-9,8	-2,4	40,0	2,1	-5,4	-12,4	-9,8	-2,1
	Mayo	10,3	11,1	-18,7	-14,8	48,1	11,0	-6,6	16,7	27,1	43,8
	Junio	0,9	-0,3	22,2	19,3	21,3	-12,9	-29,6	50,8	4,0	345,7
	Julio	-4,7	-6,6	-18,0	64,4	4,9	6,7	-6,0	24,2	-3,6	14,5
	Agosto	0,7	1,5	25,1	29,1	4,6	15,1	2,7	54,9	9,8	14,3
	Septiembre	11,0	11,0	58,5	59,6	7,4	30,5	19,5	75,6	10,0	42,7
	Octubre	7,2	5,7	5,1	20,1	24,1	13,7	0,8	35,6	9,6	38,4
	Noviembre	0,3	-0,5	-22,7	29,6	-17,3	4,4	-9,3	-20,1	-18,5	-6,8

Nota: El año 2014 es provisional.

Fuente: CREM en base a la Estadística de Comercio Exterior de la Agencia Estatal de la Administración Tributaria

2.8 EXPORTACIONES POR ÁREAS ECONÓMICAS (1)

PERÍODO	TOTAL	UNIÓN EUROPEA						NO UE	OCDE	OPEP
		TOTAL	ALEMANIA	FRANCIA	ITALIA	REINO UNIDO	RESTO			
Miles de Euros										
2008	4.588.276	3.149.419	611.556	566.964	320.913	607.378	1.042.609	1.438.857	3.602.792	202.367
2009	4.367.987	3.005.253	596.085	524.199	334.567	563.426	986.976	1.362.734	3.329.658	174.288
2010	4.994.941	3.477.884	702.697	599.828	353.919	615.946	1.205.493	1.517.057	3.881.607	212.254
2011	5.470.596	3.740.552	683.027	619.779	428.298	683.442	1.326.006	1.730.044	4.227.528	243.227
2012	8.956.379	5.653.323	742.568	1.439.777	706.777	817.437	1.946.764	3.303.056	6.460.590	336.429
2013	9.353.672	6.179.792	850.873	1.801.048	986.234	791.816	1.749.821	3.173.880	7.024.761	447.116
2013 (Ene-Nov)	8.602.788	5.670.690	777.419	1.661.601	955.912	709.612	1.566.145	2.932.099	6.429.403	409.493
2014 (Ene-Nov)	9.492.885	6.057.046	762.301	1.723.911	909.884	844.334	1.816.616	3.435.839	7.292.123	355.806

2013 III	2.144.792	1.375.159	194.143	426.430	224.606	174.575	355.405	769.633	1.590.624	101.341
IV	2.299.415	1.507.608	194.527	499.588	160.781	210.374	442.337	791.807	1.754.322	114.564
2014 I	2.311.871	1.563.890	220.547	405.160	191.529	280.359	466.294	747.982	1.825.182	88.181
II	2.637.365	1.554.698	239.669	407.237	206.908	245.384	455.501	1.082.667	1.925.891	118.086
III	2.765.271	1.669.661	186.217	522.855	295.833	191.485	473.272	1.095.610	2.147.843	87.896

2013 Noviembre	766.400	500.598	68.728	152.182	75.075	71.903	132.710	265.802	558.472	41.415
Diciembre	750.883	509.102	73.455	139.446	30.322	82.204	183.676	241.781	595.358	37.623
2014 Enero	950.159	611.214	78.189	162.488	128.765	94.635	147.138	338.945	763.967	26.687
Febrero	615.667	449.035	71.877	135.186	31.375	86.807	123.790	166.633	504.891	28.572
Marzo	746.045	503.641	70.482	107.487	31.389	98.917	195.366	242.404	556.323	32.922
Abril	822.069	471.912	78.097	117.208	34.353	103.485	138.769	350.157	634.587	34.063
Mayo	865.487	529.097	83.531	116.555	83.934	86.560	158.517	336.390	614.380	37.431
Junio	949.809	553.689	78.042	173.473	88.621	55.338	158.215	396.120	676.924	46.592
Julio	1.014.850	657.150	84.186	226.402	139.992	58.019	148.550	357.701	816.688	31.845
Agosto	881.909	549.629	54.811	179.617	84.202	70.644	160.355	332.280	691.149	22.100
Septiembre	868.513	462.883	47.220	116.837	71.639	62.821	164.366	405.630	640.006	33.951
Octubre	899.534	618.878	55.248	182.193	133.077	57.243	191.116	280.656	715.188	29.522
Noviembre	878.844	649.919	60.620	206.466	82.538	69.862	230.434	228.925	678.019	32.120

Tasas de variación anual en %										
2008	4,0	1,0	4,4	-16,0	14,7	-3,0	9,7	11,2	1,4	28,7
2009	-4,8	-4,6	-2,5	-7,5	4,3	-7,2	-5,3	-5,3	-7,6	-13,9
2010	14,4	15,7	17,9	14,4	5,8	9,3	22,1	11,3	16,6	21,8
2011	9,5	7,6	-2,8	3,3	21,0	11,0	10,0	14,0	8,9	14,6
2012	63,7	51,1	8,7	132,3	65,0	19,6	46,8	90,9	52,8	38,3
2013	4,4	9,3	14,6	25,1	39,5	-3,1	-10,1	-3,9	8,7	32,9
2013 (Ene-Nov)	6,2	12,0	16,1	27,4	58,1	-2,3	-11,0	-3,4	11,3	33,7
2014 (Ene-Nov)	10,3	6,8	-1,9	3,7	-4,8	19,0	16,0	17,2	13,4	-13,1

2013 III	3,8	15,9	17,4	99,7	57,7	-11,3	-24,2	-12,6	15,8	34,9
IV	-10,2	-11,8	7,9	17,4	-45,9	-21,6	-17,8	-7,0	-10,9	51,3
2014 I	0,0	-2,5	2,9	22,2	-35,9	37,3	-16,1	5,8	2,5	11,2
II	1,5	-8,1	-3,3	-25,1	-31,5	21,1	14,9	19,6	1,4	-22,3
III	28,9	21,4	-4,1	22,6	31,7	9,7	33,2	42,4	35,0	-13,3

2013 Noviembre	-13,7	-19,4	11,4	-18,9	-33,4	-22,4	-20,2	-0,3	-18,3	136,3
Diciembre	-12,3	-13,4	0,6	3,1	-70,3	-10,1	-1,5	-9,7	-13,1	25,1
2014 Enero	42,6	34,7	1,0	101,7	95,5	47,6	-11,2	59,3	45,8	6,1
Febrero	-17,2	-17,1	3,2	27,2	-67,4	27,7	-38,5	-17,6	-14,6	10,0
Marzo	-17,2	-17,3	4,8	-25,8	-77,0	37,1	3,6	-17,0	-16,4	16,9
Abril	-2,1	-9,1	-4,9	6,5	-60,5	31,7	-14,1	9,2	6,0	-42,2
Mayo	-5,1	-15,3	5,2	-50,2	-25,8	28,6	21,1	17,3	-8,4	-14,9
Junio	12,2	0,9	-9,6	-12,9	-13,3	-2,5	52,0	33,1	7,4	-5,0
Julio	28,7	24,7	-3,5	99,0	49,4	-5,2	-13,1	36,5	37,5	-23,2
Agosto	19,1	17,7	-11,5	-4,4	14,6	17,4	92,4	21,4	25,3	-33,5
Septiembre	41,1	21,3	5,1	-6,4	24,7	18,2	62,4	73,3	43,8	27,4
Octubre	15,0	24,3	5,5	-12,4	140,3	1,7	51,7	-1,3	19,1	-16,9
Noviembre	14,7	29,8	-11,8	35,7	9,9	-2,8	73,6	-13,9	21,4	-22,4

(1) Toda la serie en su actual composición. Letonia ha sido el último país en incorporarse a la Zona Euro, con fecha 1 de enero de 2014.

Nota: El año 2014 es provisional.

Fuente: CREM en base a la Estadística de Comercio Exterior de la Agencia Estatal de la Administración Tributaria

2.9 IMPORTACIONES POR ÁREAS ECONÓMICAS (1)

PERÍODO	TOTAL	UNIÓN EUROPEA						NO UE	OCDE	OPEP
		TOTAL	ALEMANIA	FRANCIA	ITALIA	REINO UNIDO	RESTO			
Miles de Euros										
2008	10.287.378	2.100.885	320.274	195.580	648.095	397.404	539.532	8.186.494	3.640.222	3.950.415
2009	6.433.404	1.641.715	239.001	157.982	407.364	301.764	535.605	4.791.690	2.808.610	2.059.885
2010	7.543.245	1.721.800	233.117	207.720	562.094	115.790	603.079	5.821.445	2.722.759	2.758.915
2011	10.303.580	1.805.264	234.163	238.870	577.296	96.207	658.728	8.498.316	3.446.265	2.879.059
2012	12.704.990	1.599.246	223.852	271.031	272.025	84.122	748.216	11.105.744	3.724.111	4.245.581
2013	11.919.047	1.454.556	223.702	190.963	254.041	66.102	719.748	10.464.491	3.626.726	4.150.959
2013 (Ene-Nov)	10.900.999	1.307.295	204.703	173.677	236.800	58.410	633.705	9.593.704	3.376.258	3.788.395
2014 (Ene-Nov)	11.192.539	1.728.576	248.978	195.348	245.143	72.751	966.356	9.463.963	3.418.215	3.485.164
2013 III	3.118.757	360.638	46.175	44.729	77.435	14.926	177.371	2.758.120	856.739	932.332
IV	2.978.020	400.390	61.056	55.911	58.843	20.048	204.533	2.577.630	838.347	1.058.036
2014 I	2.828.620	415.853	63.019	60.485	55.087	16.043	221.218	2.412.767	898.041	984.561
II	3.122.365	410.322	70.173	50.572	74.009	18.470	197.099	2.712.043	856.391	969.558
III	3.347.192	487.082	66.488	52.750	71.058	22.380	274.406	2.860.110	952.000	1.032.517
2013 Noviembre	987.021	128.694	22.746	22.202	17.841	6.483	59.421	858.327	259.030	448.496
Diciembre	1.018.048	147.261	18.999	17.286	17.240	7.692	86.043	870.787	250.468	362.565
2014 Enero	831.068	104.811	22.449	16.771	15.877	5.557	44.157	726.257	369.444	261.041
Febrero	923.938	141.883	17.365	21.442	20.276	4.635	78.165	782.054	247.948	292.728
Marzo	1.073.614	169.159	23.206	22.272	18.934	5.851	98.896	904.455	280.650	430.792
Abril	1.011.617	115.557	19.762	17.971	24.195	5.378	48.252	896.060	314.226	258.776
Mayo	1.100.941	132.043	23.880	17.020	22.919	6.543	61.681	968.898	255.765	412.686
Junio	1.009.807	162.722	26.531	15.582	26.895	6.548	87.166	847.085	286.399	298.096
Julio	963.617	144.371	27.474	20.498	31.712	6.502	58.185	819.246	292.153	320.068
Agosto	1.170.468	165.903	17.872	12.442	13.120	7.725	114.744	1.004.565	306.867	323.568
Septiembre	1.213.107	176.808	21.142	19.810	26.226	8.153	101.477	1.036.299	352.980	388.881
Octubre	1.076.646	248.209	28.513	15.529	22.322	8.593	173.252	828.437	401.947	307.249
Noviembre	817.716	167.109	20.784	16.012	22.667	7.265	100.381	650.607	309.837	191.279
Tasas de variación anual en %										
2008	15,3	-7,1	-9,0	-55,0	-1,2	71,9	-8,3	22,9	6,5	40,2
2009	-37,5	-21,9	-25,4	-19,2	-37,1	-24,1	-0,7	-41,5	-22,8	-47,9
2010	17,3	4,9	-2,5	31,5	38,0	-61,6	12,6	21,5	-3,1	33,9
2011	36,6	4,8	0,4	15,0	2,7	-16,9	9,2	46,0	26,6	4,4
2012	23,3	-11,4	-4,4	13,5	-52,9	-12,6	13,6	30,7	8,1	47,5
2013	-6,2	-9,0	-0,1	-29,5	-6,6	-21,4	-3,8	-5,8	-2,6	-2,2
2013 (Ene-Nov)	-7,2	-12,3	1,1	-30,6	-6,7	-25,3	-10,1	-6,5	-2,5	-3,4
2014 (Ene-Nov)	2,7	32,2	21,6	12,5	3,5	24,6	52,5	-1,4	1,2	-8,0
2013 III	-2,2	-2,3	-18,6	-10,4	36,8	1,6	-7,3	-2,1	4,2	-7,8
IV	-6,7	-9,5	-4,4	-6,1	-13,0	-16,2	-10,0	-6,3	-32,1	12,2
2014 I	-1,3	16,9	19,8	31,7	-6,3	13,0	20,0	-3,8	1,6	-4,5
II	5,6	21,5	9,8	13,9	25,6	9,1	28,4	3,5	-18,3	-14,2
III	7,3	35,1	44,0	17,9	-8,2	49,9	54,7	3,7	11,1	10,7
2013 Noviembre	-7,3	-3,7	0,3	40,4	-29,5	11,9	-7,1	-7,8	-47,0	87,1
Diciembre	6,4	34,6	-10,8	-16,9	-5,1	30,3	98,8	2,8	-4,1	12,3
2014 Enero	-21,7	-6,5	17,0	7,3	-6,7	23,6	-20,8	-23,5	0,1	-16,9
Febrero	0,3	17,4	-7,3	52,6	16,0	-8,8	19,3	-2,3	-7,1	-28,3
Marzo	21,7	37,6	58,2	37,1	-22,1	26,7	56,7	19,2	13,1	39,6
Abril	-9,2	-2,3	-24,8	15,5	19,9	-9,3	-4,1	-10,1	-16,4	-43,9
Mayo	25,9	15,8	15,7	7,0	29,7	25,6	13,0	27,4	-7,4	7,4
Junio	4,2	54,4	56,2	20,5	27,4	13,0	79,4	-1,9	-27,6	5,1
Julio	-2,0	23,4	81,9	32,2	27,9	35,3	2,5	-5,4	-16,2	22,7
Agosto	10,7	33,5	17,6	-10,2	-58,2	79,0	92,9	7,6	11,1	-3,0
Septiembre	12,5	48,0	33,2	28,9	23,3	40,5	66,0	8,1	52,2	15,1
Octubre	10,7	99,5	47,7	-5,4	-6,1	46,3	193,3	-2,4	22,2	24,4
Noviembre	-17,2	29,9	-8,6	-27,9	27,0	12,1	68,9	-24,2	19,6	-57,4

(1) Toda la serie en su actual composición. Letonia ha sido el último país en incorporarse a la Zona Euro, con fecha 1 de enero de 2014.

Nota: El año 2014 es provisional.

Fuente: CREM en base a la Estadística de Comercio Exterior de la Agencia Estatal de la Administración Tributaria

2.10 EXPORTACIONES POR SECCIONES

PERÍODO	TOTAL	S01 Animales	S02 Prod. Vegetales	S04 Alimentos, bebidas y tabaco	S05 Minerales	S06 Quimica	S07 Plásticos	S08 Piel	S09 Madera	S10 Papel	S11 Textil	S12 Calzado	S13 Cemento, piedra	S15 Metales	S16 Máquinas	S17 Transporte	SUBTOTAL OTROS
Miles de Euros																	
2008	4.588.276	171.247	1.686.958	721.313	250.775	276.600	516.462	21.496	8.829	26.772	20.869	45.724	30.662	225.707	325.110	43.549	216.203
2009	4.367.987	134.628	1.669.541	768.610	73.431	253.269	456.461	20.410	7.549	20.765	17.890	54.401	34.979	204.407	248.543	41.631	361.472
2010	4.994.941	162.315	1.864.173	779.522	158.910	306.159	732.338	30.612	7.057	25.145	21.609	60.792	48.878	261.235	280.775	29.968	225.452
2011	5.470.596	202.814	1.852.367	952.250	327.133	335.742	656.254	44.144	7.188	31.182	27.842	66.995	56.251	273.534	341.931	38.716	256.251
2012	8.956.379	302.176	2.148.816	1.029.276	3.298.019	324.441	634.315	46.311	6.932	24.432	26.224	73.514	23.770	321.218	327.741	44.081	325.115
2013	9.353.672	292.966	2.469.275	1.013.642	3.295.001	353.134	647.475	53.581	7.555	28.252	25.631	77.045	22.242	340.129	331.878	44.782	351.083
2013 (Ene-Nov)	8.602.788	276.017	2.229.741	939.391	3.047.723	325.744	599.989	50.725	6.555	25.626	23.134	73.430	20.586	314.170	305.395	41.316	323.245
2014 (Ene-Nov)	9.492.885	289.473	2.286.457	955.851	3.788.160	360.671	666.441	43.624	7.986	29.154	31.620	81.947	23.731	364.826	299.962	31.927	231.056
2013 III	2.144.792	79.689	501.679	253.016	786.943	73.005	151.702	11.393	1.551	7.073	6.497	19.855	4.765	83.079	74.409	9.195	80.941
IV	2.299.415	70.206	586.279	238.892	874.510	88.868	142.622	12.553	2.302	8.633	7.040	11.462	5.557	83.584	79.983	13.908	73.016
2014 I	2.311.871	68.559	702.512	255.375	694.102	99.780	179.742	12.412	2.205	10.534	9.136	31.254	5.698	95.144	80.308	8.770	56.339
II	2.637.365	84.692	727.395	283.151	941.394	102.715	184.045	14.944	2.335	7.885	7.913	19.806	5.718	95.764	84.664	10.110	64.831
III	2.765.271	90.043	496.151	254.012	1.347.752	91.693	181.375	9.807	1.582	5.315	8.195	23.692	9.182	106.926	74.745	5.762	59.037
2013 Noviembre	766.400	24.894	197.354	77.856	286.534	29.485	48.015	4.650	750	2.527	2.240	3.061	2.047	27.854	27.773	7.154	24.206
Diciembre	750.883	16.949	239.534	74.251	247.278	27.390	47.486	2.856	1.000	2.626	2.497	3.615	1.656	25.960	26.483	3.466	27.838
2014 Enero	950.159	27.926	252.881	87.325	378.385	25.608	71.927	3.684	872	3.055	2.366	7.972	1.833	35.093	25.155	3.366	22.711
Febrero	615.667	17.294	229.519	81.383	99.657	29.132	54.529	3.701	580	3.739	3.929	12.228	1.829	28.965	28.866	2.746	17.570
Marzo	746.045	23.340	220.112	86.667	216.060	45.040	53.286	5.027	753	3.740	2.841	11.054	2.036	31.086	26.287	2.659	16.058
Abril	822.069	23.266	236.793	94.793	265.192	35.976	61.407	5.092	1.018	2.754	2.555	7.717	1.633	31.241	30.376	2.990	19.268
Mayo	865.487	26.709	266.781	97.757	265.751	32.759	65.125	6.385	776	3.344	2.690	5.569	1.868	30.813	27.250	3.007	28.903
Junio	949.809	34.717	223.821	90.601	410.451	33.979	57.513	3.467	542	1.787	2.669	6.520	2.218	33.710	27.039	4.113	16.660
Julio	1.014.850	27.110	206.801	91.042	467.311	37.721	65.000	4.359	639	1.920	2.973	8.525	2.512	43.799	29.125	2.824	23.191
Agosto	881.909	26.700	156.194	74.056	468.449	21.968	57.890	2.070	452	1.736	1.782	7.766	5.342	30.425	18.665	1.434	6.979
Septiembre	868.513	36.233	133.156	88.914	411.993	32.005	58.485	3.378	491	1.659	3.441	7.401	1.328	32.701	26.956	1.504	28.867
Octubre	899.534	29.290	161.757	88.137	398.557	34.140	72.730	3.124	824	3.027	3.280	4.420	1.728	37.478	28.586	3.243	29.212
Noviembre	878.844	16.889	198.642	75.176	406.353	32.342	48.548	3.337	1.038	2.393	3.095	2.775	1.404	29.515	31.658	4.041	21.638

Nota: El año 2014 es provisional.

Fuente: CREM en base a la Estadística de Comercio Exterior de la Agencia Estatal de la Administración Tributaria

2.10 EXPORTACIONES POR SECCIONES

PERÍODO	TOTAL	S01 Animales	S02 Prod. Vegetales	S04 Alimentos, bebidas y tabaco	S05 Minerales	S06 Química	S07 Plásticos	S08 Piel	S09 Madera	S10 Papel	S11 Textil	S12 Calzado	S13 Cemento, piedra	S15 Metales	S16 Máquinas	S17 Transporte	SUBTOTAL OTROS
Tasas de variación anual en %																	
2008	4,0	25,2	3,2	6,3	112,2	-12,3	-8,8	-11,5	10,8	4,3	6,4	-4,5	-44,4	24,3	14,4	8,1	-21,4
2009	-4,8	-21,4	-1,0	6,6	-70,7	-8,4	-11,6	-5,1	-14,5	-22,4	-14,3	19,0	14,1	-9,4	-23,6	-4,4	67,2
2010	14,4	20,6	11,7	1,4	116,4	20,9	60,4	50,0	-6,5	21,1	20,8	11,7	39,7	27,8	13,0	-28,0	-37,6
2011	9,5	25,0	-0,6	22,2	105,9	9,7	-10,4	44,2	1,9	24,0	28,8	10,2	15,1	4,7	21,8	29,2	13,7
2012	63,7	49,0	16,0	8,1	908,2	-3,4	-3,3	4,9	-3,6	-21,6	-5,8	9,7	-57,7	17,4	-4,2	13,9	26,9
2013	4,4	-3,0	14,9	-1,5	-0,1	8,8	2,1	15,7	9,0	15,6	-2,3	4,8	-6,4	5,9	1,3	1,6	8,0
2013 (Ene-Nov)	6,2	-2,5	16,6	-1,2	3,3	8,9	2,3	18,8	2,2	15,2	-2,6	4,9	-7,9	5,7	3,0	6,8	8,4
2014 (Ene-Nov)	10,3	4,9	2,5	1,8	24,3	10,7	11,1	-14,0	21,8	13,8	36,7	11,6	15,3	16,1	-1,8	-22,7	-28,5
2013 III	3,8	-14,7	20,3	0,2	0,6	-2,0	-6,2	15,3	-4,0	48,6	18,6	-0,5	-9,6	6,9	1,9	2,3	2,4
IV	-10,2	-3,6	1,2	-11,1	-20,2	4,3	-1,4	14,4	45,8	33,8	1,3	0,7	-0,1	4,6	-13,4	-10,3	-13,8
2014 I	0,0	6,5	8,9	4,8	-3,3	0,6	-6,4	-3,1	15,0	78,6	47,3	3,7	-5,9	9,5	-6,9	4,9	-46,3
II	1,5	7,6	-1,2	1,8	2,8	11,5	14,2	-11,2	30,9	18,6	34,3	27,0	-2,5	10,6	-7,2	-24,1	-29,7
III	28,9	13,0	-1,1	0,4	71,3	25,6	19,6	-13,9	2,0	-24,9	26,1	19,3	92,7	28,7	0,5	-37,3	-27,1
2013 Noviembre	-13,7	-8,4	-3,4	-10,9	-27,4	-2,9	2,0	16,8	46,3	33,1	-0,5	-0,6	6,9	13,0	-5,3	181,7	-9,4
Diciembre	-12,3	-11,1	1,3	-5,3	-28,8	8,1	-0,3	-21,2	93,6	20,3	1,0	2,3	16,4	7,8	-15,5	-35,7	3,6
2014 Enero	42,6	51,2	15,6	9,1	149,7	-24,5	27,8	8,6	24,2	65,0	6,8	-7,1	11,3	21,1	-13,8	88,6	-21,7
Febrero	-17,2	-13,9	13,0	-5,0	-52,1	-15,6	-29,9	-5,4	-15,1	90,8	88,7	14,1	-21,6	9,1	8,2	-6,5	-52,0
Marzo	-17,2	-9,7	-1,3	11,2	-39,7	46,6	-8,0	-8,7	41,6	79,3	49,3	2,0	-2,0	-0,9	-13,6	-27,0	-59,0
Abril	-2,1	10,6	-8,4	0,8	5,1	9,0	3,9	-5,1	52,8	30,4	53,0	21,1	-28,8	5,4	-11,2	-30,5	-45,2
Mayo	-5,1	-14,7	8,0	0,9	-22,8	6,6	31,0	-9,7	12,4	14,5	20,4	18,2	-6,3	5,0	-9,4	-45,5	5,1
Junio	12,2	31,8	-3,0	3,9	28,6	19,8	9,9	-21,1	26,5	10,7	34,2	44,6	40,8	22,2	0,4	17,7	-43,7
Julio	28,7	-19,5	-7,2	-12,0	105,8	43,4	29,9	-17,9	12,6	-11,0	12,8	20,1	26,6	49,4	-16,2	-18,8	-39,0
Agosto	19,1	17,3	-0,1	0,8	42,0	1,4	17,3	-27,5	-27,8	-32,5	22,3	13,2	280,5	10,1	6,1	-10,2	-71,2
Septiembre	41,1	55,7	8,9	16,8	79,2	27,8	11,8	4,7	37,7	-29,2	43,1	25,5	-3,6	25,1	22,3	-63,5	54,2
Octubre	15,0	3,3	8,3	1,6	17,0	6,7	54,3	-38,1	49,4	-13,0	42,4	-7,7	-6,8	25,9	11,1	-1,4	39,3
Noviembre	14,7	-32,2	0,7	-3,4	41,8	9,7	1,1	-28,2	38,4	-5,3	38,2	-9,3	-31,4	6,0	14,0	-43,5	-10,6

Nota: El año 2014 es provisional.

Fuente: CREM en base a la Estadística de Comercio Exterior de la Agencia Estatal de la Administración Tributaria

2.11 IMPORTACIONES POR SECCIONES

PERÍODO	TOTAL	S01 Animales	S02 Prod. Vegetales	S04 Alimentos, bebidas y tabaco	S05 Minerales	S06 Química	S07 Plásticos	S08 Piel	S09 Madera	S10 Papel	S11 Textil	S12 Calzado	S13 Cemento, piedra	S15 Metales	S16 Máquinas	S17 Transporte	SUBTOTAL OTROS
Miles de Euros																	
2008	10.287.378	95.358	765.450	376.055	7.161.600	346.025	253.186	37.324	25.068	55.760	116.409	31.849	31.085	305.548	487.840	52.359	146.460
2009	6.433.404	88.825	632.482	292.406	3.913.615	238.710	186.778	30.501	16.609	54.137	103.425	32.461	22.263	283.171	337.367	34.843	165.812
2010	7.543.245	94.686	698.951	278.817	4.780.105	302.438	240.321	53.322	16.792	62.217	126.060	42.839	23.847	209.119	372.606	45.884	195.241
2011	10.303.580	118.906	831.168	363.998	7.160.620	357.870	301.695	52.080	15.303	68.717	134.250	41.348	28.829	221.345	348.662	56.162	202.626
2012	12.704.990	128.095	1.020.546	409.415	9.452.722	314.299	308.125	50.263	13.935	79.373	109.129	42.225	21.103	199.656	290.621	48.673	216.810
2013	11.919.047	133.562	840.826	363.091	8.812.110	306.859	319.615	63.248	12.761	65.065	120.943	44.180	21.096	220.908	278.335	53.902	262.545
2013 (Ene-Nov)	10.900.999	122.238	758.425	332.309	8.072.055	285.548	286.403	57.814	11.541	60.139	110.449	38.010	19.168	202.919	250.259	48.559	245.163
2014 (Ene-Nov)	11.192.539	140.470	706.916	301.628	8.173.826	321.837	328.452	74.332	15.814	61.065	145.606	46.646	24.792	229.335	297.536	65.703	258.582
2013 III	3.118.757	33.627	201.129	99.835	2.335.425	84.502	75.673	16.030	3.168	16.132	32.688	13.904	5.350	62.922	62.241	9.464	66.666
IV	2.978.020	36.393	198.124	91.405	2.185.766	68.152	91.714	17.142	3.653	14.741	32.381	10.897	5.597	54.223	81.917	29.717	56.198
2014 I	2.828.620	36.856	171.366	77.828	2.095.371	72.375	84.940	18.203	3.614	16.182	38.856	14.688	6.036	53.071	67.009	12.635	59.589
II	3.122.365	37.211	192.520	79.603	2.307.190	104.562	91.842	22.640	4.207	17.176	34.549	8.379	6.295	59.420	77.198	15.053	64.520
III	3.347.192	42.474	210.727	84.176	2.435.121	92.278	95.337	19.708	4.576	17.946	44.128	17.507	7.271	73.223	87.655	21.767	93.297
2013 Noviembre	987.021	12.721	64.360	36.522	717.890	22.975	29.940	6.151	1.180	5.029	10.082	2.532	1.614	15.667	27.031	14.997	18.332
Diciembre	1.018.048	11.324	82.401	30.782	740.055	21.311	33.212	5.435	1.221	4.926	10.494	6.170	1.928	17.989	28.076	5.343	17.382
2014 Enero	831.068	10.199	47.922	26.627	599.910	25.357	25.372	4.434	1.069	5.586	13.272	6.824	1.964	13.860	21.356	4.290	23.027
Febrero	923.938	12.227	33.385	24.844	708.250	21.601	29.449	6.754	1.247	4.127	11.960	5.268	2.100	18.082	20.229	3.747	20.668
Marzo	1.073.614	14.429	90.060	26.357	787.210	25.417	30.118	7.016	1.299	6.469	13.625	2.597	1.972	21.130	25.423	4.598	15.894
Abril	1.011.617	11.304	64.072	22.904	751.150	36.187	31.475	7.289	1.711	5.611	10.167	2.127	1.656	20.046	22.443	4.461	19.014
Mayo	1.100.941	12.283	70.103	33.037	826.364	35.090	27.125	7.053	1.151	5.915	12.040	2.705	2.357	17.721	26.842	4.585	16.569
Junio	1.009.807	13.624	58.345	23.662	729.676	33.285	33.242	8.298	1.345	5.650	12.342	3.547	2.282	21.654	27.912	6.006	28.937
Julio	963.617	17.951	41.466	32.690	657.080	31.600	32.508	7.792	1.847	6.689	15.995	5.835	2.544	27.764	36.558	6.071	39.226
Agosto	1.170.468	11.982	93.096	21.796	897.065	19.769	27.810	3.693	1.111	6.111	12.964	5.859	1.713	12.725	19.592	2.372	32.809
Septiembre	1.213.107	12.542	76.165	29.689	880.977	40.910	35.019	8.223	1.617	5.146	15.169	5.812	3.014	32.734	31.505	13.324	21.262
Octubre	1.076.646	12.798	89.980	31.807	763.319	26.213	25.243	8.515	1.482	5.071	16.317	3.852	2.656	20.762	37.416	7.450	23.766
Noviembre	817.716	11.131	42.323	28.214	572.825	26.409	31.090	5.266	1.936	4.690	11.756	2.220	2.534	22.858	28.259	8.798	17.410

Nota: El año 2014 es provisional.

Fuente: CREM en base a la Estadística de Comercio Exterior de la Agencia Estatal de la Administración Tributaria

2.11 IMPORTACIONES POR SECCIONES.

PERÍODO	TOTAL	S01 Animales	S02 Prod. Vegetales	S04 Alimentos, bebidas y tabaco	S05 Minerales	S06 Química	S07 Plásticos	S08 Piel	S09 Madera	S10 Papel	S11 Textil	S12 Calzado	S13 Cemento, piedra	S15 Metales	S16 Máquinas	S17 Transporte	SUBTOTAL OTROS	
Tasas de variación anual en %																		
2008	15,3	-19,1	5,0	-3,0	29,1	43,2	-6,3	-33,4	-36,7	-0,7	-10,7	14,9	-17,5	-9,7	1,2	-32,1	-61,8	
2009	-37,5	-6,9	-17,4	-22,2	-45,4	-31,0	-26,2	-18,3	-33,7	-2,9	-11,2	1,9	-28,4	-7,3	-30,8	-33,5	13,2	
2010	17,3	6,6	10,5	-4,6	22,1	26,7	28,7	74,8	1,1	14,9	21,9	32,0	7,1	-26,2	10,4	31,7	17,7	
2011	36,6	25,6	18,9	30,6	49,8	18,3	25,5	-2,3	-8,9	10,4	6,5	-3,5	20,9	5,8	-6,4	22,4	3,8	
2012	23,3	7,7	22,8	12,5	32,0	-12,2	2,1	-3,5	-8,9	15,5	-18,7	2,1	-26,8	-9,8	-16,6	-13,3	7,0	
2013	-6,2	4,3	-17,6	-11,3	-6,8	-2,4	3,7	25,8	-8,4	-18,0	10,8	4,6	0,0	10,6	-4,2	10,7	21,1	
2013 (Ene-Nov)	-7,2	2,9	-17,1	-9,5	-8,0	-2,5	1,1	25,3	-8,8	-20,0	8,4	-4,2	-2,8	10,3	-8,2	12,7	19,1	
2014 (Ene-Nov)	2,7	14,9	-6,8	-9,2	1,3	12,7	14,7	28,6	37,0	1,5	31,8	22,7	29,3	13,0	18,9	35,3	5,5	
2013																		
	III	-2,2	0,9	-3,4	-16,5	-2,9	7,1	2,9	23,2	-5,0	-0,2	15,8	4,2	-16,7	26,0	-30,3	-21,8	81,0
	IV	-6,7	16,8	-35,5	-14,2	-5,5	2,0	17,9	15,3	-6,9	-20,5	23,8	21,8	16,5	17,4	15,7	97,8	-30,6
2014	I	-1,3	22,1	-27,0	-3,4	-0,7	2,2	12,0	39,7	17,7	5,0	34,0	23,9	24,0	16,1	3,5	113,5	-13,8
	II	5,6	11,6	-6,9	-12,8	5,8	25,4	20,2	32,8	46,5	-8,5	28,5	11,4	19,2	2,4	11,2	71,0	-8,5
	III	7,3	26,3	4,8	-15,7	4,3	9,2	26,0	22,9	44,5	11,2	35,0	25,9	35,9	16,4	40,8	130,0	39,9
2013	Noviembre	-7,3	16,7	-20,7	18,1	-9,6	2,0	19,4	4,3	-21,5	27,9	8,0	-7,7	11,0	8,7	8,8	441,3	-45,1
	Diciembre	6,4	21,1	-22,3	-27,2	8,5	0,1	34,0	32,4	-4,9	16,2	44,8	143,0	39,9	14,6	55,1	-4,2	58,1
2014	Enero	-21,7	39,2	-49,6	-16,0	-24,4	-16,0	4,9	15,9	11,9	29,2	23,0	37,9	15,5	31,1	-14,3	219,5	46,0
	Febrero	0,3	-3,3	-52,4	3,2	4,7	6,8	16,6	29,8	13,5	-29,0	26,7	17,6	35,9	5,6	8,6	97,2	-22,8
	Marzo	21,7	41,2	29,2	6,2	23,2	24,3	14,1	75,2	27,8	22,5	55,4	6,9	21,4	17,3	20,0	71,8	-40,3
	Abril	-9,2	-0,4	6,3	-13,5	-13,2	28,3	26,0	31,5	56,7	-13,5	27,1	17,6	-2,1	1,1	-18,1	34,7	-16,8
	Mayo	25,9	15,6	-4,9	3,8	37,8	12,1	-4,8	15,0	27,1	-9,7	19,6	39,7	26,2	-8,1	21,8	107,9	-40,7
	Junio	4,2	19,7	-19,8	-28,3	1,8	39,5	45,1	54,6	53,9	-1,7	40,1	-6,0	32,6	14,3	39,6	82,8	46,7
	Julio	-2,0	63,3	-42,3	-23,7	-4,5	14,1	18,7	34,2	53,8	14,0	36,6	-4,2	24,5	16,7	27,7	159,3	47,8
	Agosto	10,7	3,9	28,8	-9,6	9,2	-38,0	28,6	15,7	6,9	9,3	38,6	51,1	-14,4	-20,9	61,4	-10,5	74,6
	Septiembre	12,5	12,9	33,7	-9,7	6,7	64,0	31,3	17,0	74,6	10,2	30,4	47,6	131,0	42,1	46,6	197,8	-0,3
	Octubre	10,7	3,6	75,2	32,0	4,9	9,8	-11,6	53,2	18,3	6,0	38,2	75,4	29,2	0,9	39,6	-20,6	16,0
	Noviembre	-17,2	-12,5	-34,2	-22,7	-20,2	14,9	3,8	-14,4	64,1	-6,7	16,6	-12,3	57,0	45,9	4,5	-41,3	-5,0

Nota: El año 2014 es provisional.

Fuente: CREM en base a la Estadística de Comercio Exterior de la Agencia Estatal de la Administración Tributaria

2.14 ÍNDICES DE COMERCIO AL POR MENOR SIN ESTACIONES DE SERVICIO (Base 2010=100)

PERÍODO	REGIÓN DE MURCIA			ESPAÑA		
	ÍNDICE DE VENTAS	ÍNDICE DE VENTAS DEFLACTADO	ÍNDICE DE OCUPACIÓN	ÍNDICE DE VENTAS	ÍNDICE DE VENTAS DEFLACTADO	ÍNDICE DE OCUPACIÓN
2008	108,0	108,6	108,5	106,8	107,2	105,6
2009	100,3	101,0	102,7	100,3	101,1	101,4
2010	100,0	100,0	100,0	100,0	100,0	100,0
2011	96,0	93,7	97,5	97,1	94,4	99,6
2012	87,5	83,3	95,3	92,7	88,0	97,4
2013	84,0	78,2	92,8	90,8	84,6	95,6
2013 (Ene-Nov)	82,7	77,1	92,8	89,1	83,2	95,6
2014 (Ene-Nov)	84,0	78,4	91,7	89,6	83,6	95,7

2013 III	85,7	80,7	93,1	92,0	86,7	96,4
IV	88,5	81,0	91,9	96,3	88,3	95,4
2014 I	80,7	75,8	90,8	86,1	80,8	94,6
II	84,6	77,8	91,2	89,7	82,9	95,5
III	85,9	81,4	92,9	92,0	87,0	96,9

2013 Octubre	83,7	77,0	91,7	90,9	83,8	95,1
Noviembre	83,3	75,8	91,9	89,4	81,7	95,0
Diciembre	98,5	90,0	92,3	108,7	99,5	96,0
2014 Enero	88,7	83,4	91,2	93,9	88,0	94,9
Febrero	73,7	69,4	90,5	78,9	74,2	94,4
Marzo	79,7	74,8	90,6	85,6	80,1	94,4
Abril	83,7	76,9	90,5	87,7	81,0	94,8
Mayo	85,3	78,3	91,1	91,3	84,1	95,3
Junio	84,7	78,2	91,9	90,2	83,6	96,3
Julio	92,2	87,6	93,2	98,8	93,7	97,1
Agosto	82,5	78,4	93,1	88,1	83,6	97,2
Septiembre	83,0	78,1	92,5	89,1	83,6	96,2
Octubre	86,2	79,6	91,7	92,6	85,4	95,9
Noviembre	84,6	77,5	92,0	89,4	82,1	95,8

Tasas de variación anual en %						
2008	-3,5	-6,8	-0,2	-2,3	-5,8	-0,1
2009	-7,2	-7,0	-5,4	-6,1	-5,7	-4,0
2010	-0,3	-1,0	-2,6	-0,3	-1,1	-1,4
2011	-4,0	-6,3	-2,5	-2,9	-5,6	-0,4
2012	-8,9	-11,2	-2,2	-4,5	-6,8	-2,2
2013	-4,0	-6,2	-2,7	-2,1	-3,9	-1,8
2013 (Ene-Nov)	-4,2	-6,6	-2,6	-2,4	-4,3	-1,9
2014 (Ene-Nov)	1,6	1,7	-1,2	0,5	0,5	0,1

2013 III	-2,0	-3,9	-3,0	-0,1	-1,4	-1,7
IV	-0,7	-1,4	-2,5	1,2	0,8	-1,5
2014 I	1,1	0,6	-2,7	0,7	0,1	-0,8
II	3,1	3,0	-1,7	0,6	0,4	0,1
III	0,3	0,8	-0,3	0,0	0,4	0,5

2013 Octubre	-2,2	-3,0	-2,3	-0,1	-0,6	-1,9
Noviembre	1,9	1,2	-1,9	3,2	2,8	-1,4
Diciembre	-1,6	-2,2	-3,1	0,6	0,2	-1,2
2014 Enero	1,5	0,9	-2,9	0,8	0,1	-1,0
Febrero	0,4	-0,2	-2,9	0,4	-0,3	-0,8
Marzo	1,4	1,0	-2,3	0,9	0,4	-0,6
Abril	3,4	2,8	-2,3	0,7	0,1	-0,1
Mayo	3,5	3,4	-1,8	1,4	1,1	0,1
Junio	2,4	2,7	-0,9	-0,2	0,0	0,4
Julio	0,2	0,9	-0,6	-0,7	-0,2	0,4
Agosto	-1,6	-0,9	-0,2	-1,7	-1,2	0,4
Septiembre	2,4	2,5	0,0	2,6	2,6	0,6
Octubre	3,0	3,3	-0,1	1,9	2,0	0,9
Noviembre	1,5	2,2	0,2	0,1	0,5	0,9

Nota: No incluye el comercio al por menor de combustibles para la automoción en estaciones de servicio

Datos de los tres últimos meses provisionales.

Fuente: Instituto Nacional de Estadística (INE).

MERCADO DE TRABAJO

3.1 BALANCE DEL MERCADO DE TRABAJO

PERÍODO	ACTIVOS	OCUPADOS	PARADOS	TASA ACTIVIDAD (16 Y MÁS AÑOS)	TASA ACTIVIDAD (16-64 AÑOS)	TASA EMPLEO (16 y MÁS AÑOS)	TASA PARO
Miles de Personas o %							
2009	717,90	572,03	145,87	61,3	73,2	48,9	20,3
2010	728,98	562,26	166,72	61,9	74,2	47,8	22,9
2011	725,49	544,21	181,29	61,5	73,9	46,1	25,0
2012	728,74	527,54	201,20	61,8	74,4	44,7	27,6
2013	724,96	514,89	210,06	61,4	74,2	43,6	29,0
2013 (I - III)	724,94	513,72	211,21	61,4	74,2		29,1
2014 (I - III)	722,00	531,67	190,33	61,1	74,3		26,4
2010 IV	736,66	556,56	180,09	62,5	75,0	47,2	24,4
2011 I	723,69	538,79	184,89	61,4	73,6	45,7	25,5
II	722,32	549,16	173,16	61,2	73,5	46,6	24,0
III	726,46	551,28	175,18	61,5	74,2	46,7	24,1
IV	729,51	537,59	191,92	61,8	74,5	45,5	26,3
2012 I	728,29	534,02	194,27	61,7	74,4	45,3	26,7
II	730,22	539,88	190,34	61,9	74,6	45,8	26,1
III	734,06	526,05	208,01	62,2	75,0	44,6	28,3
IV	722,39	510,22	212,18	61,2	73,8	43,3	29,4
2013 I	720,10	504,74	215,36	61,0	73,7	42,8	29,9
II	721,93	514,10	207,84	61,1	73,9	43,5	28,8
III	732,78	522,33	210,45	62,1	75,0	44,2	28,7
IV	725,02	518,40	206,61	61,4	74,4	43,9	28,5
2014 I	723,37	522,89	200,47	61,2	74,3	44,3	27,7
II	722,80	541,21	181,59	61,2	74,4	45,8	25,1
III	719,82	530,90	188,92	60,9	74,1	44,9	26,2
Tasas de variación anual en % (1)							
2010	1,5	-1,7	14,3	0,6	1,0	-2,2	2,5
2011	-0,5	-3,2	8,7	-0,4	-0,2	-3,5	2,1
2012	0,4	-3,1	11,0	0,3	0,5	-3,0	2,6
2013	-0,5	-2,4	4,4	-0,4	-0,2	-2,5	1,4
2013 (I - III)	-0,8	-3,7	6,9	-0,5	-0,4		2,1
2014 (I - III)	-0,4	3,5	-9,9	-0,3	0,1		-2,8
2010 IV	3,7	0,2	16,1	2,0	2,7	-0,1	2,6
2011 I	-0,1	-3,8	12,4	-0,2	-0,1	-4,0	2,8
II	-0,2	-4,2	14,6	-0,3	-0,1	-4,4	3,1
III	-0,6	-1,5	2,3	-0,5	-0,1	-1,7	0,7
IV	-1,0	-3,4	6,6	-0,7	-0,4	-3,6	1,9
2012 I	0,6	-0,9	5,1	0,3	0,8	-1,0	1,1
II	1,1	-1,7	9,9	0,7	1,1	-1,7	2,1
III	1,0	-4,6	18,7	0,7	0,8	-4,5	4,2
IV	-1,0	-5,1	10,6	-0,5	-0,7	-5,0	3,1
2013 I	-1,1	-5,5	10,9	-0,7	-0,7	-5,5	3,2
II	-1,1	-4,8	9,2	-0,7	-0,7	-4,8	2,7
III	-0,2	-0,7	1,2	-0,2	0,1	-0,8	0,4
IV	0,4	1,6	-2,6	0,1	0,5	1,4	-0,9
2014 I	0,5	3,6	-6,9	0,2	0,6	3,5	-2,2
II	0,1	5,3	-12,6	0,0	0,5	5,2	-3,7
III	-1,8	1,6	-10,2	-1,2	-1,0	1,5	-2,5

(1) En las cuatro últimas columnas diferencias interanuales.

Nota: Datos revisados con la base poblacional 2011

Fuente: I.N.E. Encuesta de Población Activa.

3.2 ACTIVOS POR SECTORES ECONÓMICOS

PERÍODO	TOTAL	Agricultura y pesca	Industria	Construcción	Servicios	Sin clasificar
(Miles de Personas)						
2009	717,90	73,49	89,18	88,99	420,03	46,21
2010	728,98	90,09	80,62	75,42	408,82	74,03
2011	725,49	89,08	78,83	57,73	406,67	93,18
2012	728,74	85,31	82,85	52,12	407,00	101,47
2013	724,96	86,80	78,58	42,80	406,22	110,56
2013 (I - III)	724,94	87,19	78,31	44,43	405,31	109,71
2014 (I - III)	722,00	88,47	76,79	34,57	410,06	112,10
2010 IV	736,66	92,57	81,49	69,27	406,75	86,58
2011 I	723,69	93,48	78,93	66,17	393,60	91,50
II	722,32	88,34	77,75	58,63	408,73	88,87
III	726,46	83,68	79,89	55,15	415,43	92,32
IV	729,51	90,81	78,76	50,99	408,92	100,04
2012 I	728,29	86,46	83,08	53,80	410,57	94,39
II	730,22	84,71	84,29	53,01	409,69	98,53
III	734,06	85,13	82,24	53,87	410,33	102,49
IV	722,40	84,93	81,79	47,81	397,41	110,46
2013 I	720,10	83,22	80,74	49,67	397,84	108,63
II	721,93	89,69	74,95	42,55	404,11	110,63
III	732,78	88,65	79,23	41,06	413,97	109,87
IV	725,02	85,62	79,39	37,93	408,97	113,10
2014 I	723,37	87,03	81,18	32,31	410,00	112,86
II	722,80	89,36	74,21	36,77	413,92	108,54
III	719,82	89,03	75,00	34,62	406,27	114,91

Tasas de variación anual en %

2010	1,5	22,6	-9,6	-15,3	-2,7	60,2
2011	-0,5	-1,1	-2,2	-23,4	-0,5	25,9
2012	0,4	-4,2	5,1	-9,7	0,1	8,9
2013	-0,5	1,7	-5,2	-17,9	-0,2	9,0
2013 (I - III)	-0,8	2,0	-5,9	-17,1	-1,2	11,4
2014 (I - III)	-0,4	1,5	-1,9	-22,2	1,2	2,2
2010 IV	3,7	32,2	-2,8	-15,9	-1,9	45,2
2011 I	-0,1	-0,9	-6,1	-12,0	-3,3	43,5
II	-0,2	-2,3	3,4	-28,3	-1,1	39,7
III	-0,6	0,7	-2,3	-26,9	1,7	12,3
IV	-1,0	-1,9	-3,4	-26,4	0,5	15,5
2012 I	0,6	-7,5	5,3	-18,7	4,3	3,2
II	1,1	-4,1	8,4	-9,6	0,2	10,9
III	1,0	1,7	2,9	-2,3	-1,2	11,0
IV	-1,0	-6,5	3,8	-6,2	-2,8	10,4
2013 I	-1,1	-3,8	-2,8	-7,7	-3,1	15,1
II	-1,1	5,9	-11,1	-19,7	-1,4	12,3
III	-0,2	4,1	-3,7	-23,8	0,9	7,2
IV	0,4	0,8	-2,9	-20,7	2,9	2,4
2014 I	0,5	4,6	0,5	-34,9	3,1	3,9
II	0,1	-0,4	-1,0	-13,6	2,4	-1,9
III	-1,8	0,4	-5,3	-15,7	-1,9	4,6

Nota: Datos revisados con la base poblacional 2011

Fuente: I.N.E. Encuesta de Población Activa. CNAE 2009 desde I trimestre de 2008. Hacia atrás, serie enlazada por el CREM.

3.3 ACTIVOS POR EDAD Y SEXO

PERÍODO	TOTAL	POR SEXO		MENORES DE 25 AÑOS			DE 25 Y MÁS AÑOS		
		HOMBRES	MUJERES	TOTAL	HOMBRES	MUJERES	TOTAL	HOMBRES	MUJERES
(Miles de Personas)									
2009	717,90	418,04	299,86	77,44	43,92	33,52	640,45	374,12	266,34
2010	728,98	419,15	309,82	72,40	39,81	32,59	656,57	379,34	277,23
2011	725,49	414,20	311,29	70,90	39,27	31,63	654,60	374,93	279,66
2012	728,74	409,17	319,57	64,57	34,79	29,78	664,17	374,38	289,79
2013	724,96	409,48	315,48	60,74	33,70	27,03	664,22	375,77	288,45
2013 (I - III)	724,94	409,96	314,97	61,56	34,09	27,47	663,38	375,87	287,50
2014 (I - III)	722,00	404,32	317,68	56,61	32,24	24,37	665,39	372,08	293,31
2010 IV	736,66	419,88	316,78	72,19	40,04	32,15	664,47	379,84	284,63
2011 I	723,69	413,26	310,42	72,16	39,52	32,64	651,52	373,75	277,78
II	722,32	412,09	310,23	70,76	38,24	32,52	651,56	373,85	277,71
III	726,46	418,32	308,14	74,47	43,05	31,42	651,98	375,27	276,72
IV	729,51	413,14	316,37	66,20	36,26	29,93	663,31	376,88	286,44
2012 I	728,29	412,74	315,55	65,24	35,53	29,70	663,06	377,21	285,85
II	730,22	409,74	320,49	67,42	37,08	30,34	662,80	372,66	290,15
III	734,06	408,89	325,17	66,39	35,25	31,14	667,67	373,64	294,04
IV	722,39	405,31	317,08	59,25	31,31	27,95	663,14	374,01	289,14
2013 I	720,10	407,68	312,41	59,52	31,23	28,29	660,57	376,45	284,12
II	721,93	407,54	314,40	60,99	34,19	26,80	660,94	373,35	287,59
III	732,78	414,67	318,11	64,17	36,85	27,32	668,61	377,82	290,79
IV	725,02	408,02	317,00	58,26	32,54	25,72	666,75	375,47	291,28
2014 I	723,37	404,83	318,54	52,78	29,95	22,83	670,59	374,88	295,70
II	722,80	403,03	319,77	55,54	31,42	24,12	667,26	371,62	295,64
III	719,82	405,10	314,72	61,50	35,34	26,15	658,32	369,75	288,57
Tasas de variación anual en %									
2010	1,5	0,3	3,3	-6,5	-9,4	-2,8	2,5	1,4	4,1
2011	-0,5	-1,2	0,5	-2,1	-1,4	-2,9	-0,3	-1,2	0,9
2012	0,4	-1,2	2,7	-8,9	-11,4	-5,8	1,5	-0,1	3,6
2013	-0,5	0,1	-1,3	-5,9	-3,1	-9,2	0,0	0,4	-0,5
2013 (I - III)	-0,8	-0,1	-1,7	-7,2	-5,2	-9,6	-0,2	0,4	-0,9
2014 (I - III)	-0,4	-1,4	0,9	-8,0	-5,4	-11,3	0,3	-1,0	2,0
2010 IV	3,7	1,8	6,3	4,0	5,5	2,1	3,6	1,4	6,8
2011 I	-0,1	-1,2	1,4	2,9	4,2	1,4	-0,4	-1,7	1,4
II	-0,2	-1,0	0,8	-3,5	-2,6	-4,5	0,1	-0,9	1,5
III	-0,6	-0,9	-0,2	0,7	2,5	-1,7	-0,8	-1,3	0,0
IV	-1,0	-1,6	-0,1	-8,3	-9,4	-6,9	-0,2	-0,8	0,6
2012 I	0,6	-0,1	1,7	-9,6	-10,1	-9,0	1,8	0,9	2,9
II	1,1	-0,6	3,3	-4,7	-3,0	-6,7	1,7	-0,3	4,5
III	1,0	-2,3	5,5	-10,9	-18,1	-0,9	2,4	-0,4	6,3
IV	-1,0	-1,9	0,2	-10,5	-13,7	-6,6	0,0	-0,8	0,9
2013 I	-1,1	-1,2	-1,0	-8,8	-12,1	-4,8	-0,4	-0,2	-0,6
II	-1,1	-0,5	-1,9	-9,5	-7,8	-11,7	-0,3	0,2	-0,9
III	-0,2	1,4	-2,2	-3,3	4,5	-12,3	0,1	1,1	-1,1
IV	0,4	0,7	0,0	-1,7	4,0	-8,0	0,5	0,4	0,7
2014 I	0,5	-0,7	2,0	-11,3	-4,1	-19,3	1,5	-0,4	4,1
II	0,1	-1,1	1,7	-8,9	-8,1	-10,0	1,0	-0,5	2,8
III	-1,8	-2,3	-1,1	-4,2	-4,1	-4,3	-1,5	-2,1	-0,8

Nota: Datos revisados con la base poblacional 2011

Fuente: I.N.E. Encuesta de Población Activa.

3.4 TASAS DE ACTIVIDAD POR GRUPOS DE EDAD

PERÍODO	TOTAL	POR SEXO		MENORES DE 25 AÑOS			DE 25 Y MÁS AÑOS		
		HOMBRES	MUJERES	TOTAL	HOMBRES	MUJERES	TOTAL	HOMBRES	MUJERES
%									
2009	61,3	70,9	51,6	48,7	53,4	43,6	63,3	73,7	52,8
2010	61,9	70,8	53,0	46,7	49,8	43,5	64,2	74,0	54,4
2011	61,5	69,9	53,0	46,9	50,4	43,1	63,6	72,9	54,4
2012	61,8	69,3	54,2	43,5	45,6	41,2	64,4	72,8	56,1
2013	61,4	69,5	53,3	41,4	44,9	37,8	64,2	73,1	55,5
2013 (I - III)	61,4	69,6	53,3	41,9	45,3	38,4	64,2	73,1	55,3
2014 (I - III)	61,1	68,6	53,6	39,0	43,4	34,4	64,2	72,3	56,2
2010 IV	62,5	70,9	54,1	47,1	50,7	43,3	64,8	74,0	55,7
2011 I	61,4	69,8	53,0	47,4	50,4	44,2	63,5	72,7	54,2
II	61,2	69,5	52,8	46,7	49,0	44,2	63,4	72,7	54,1
III	61,5	70,6	52,4	49,3	55,4	42,9	63,3	72,9	53,8
IV	61,8	69,8	53,8	44,1	47,0	41,0	64,4	73,2	55,6
2012 I	61,7	69,8	53,6	43,6	46,3	40,8	64,4	73,3	55,4
II	61,9	69,4	54,4	45,3	48,5	41,9	64,3	72,5	56,2
III	62,2	69,3	55,2	44,8	46,4	43,2	64,7	72,7	56,9
IV	61,2	68,7	53,8	40,1	41,3	38,9	64,3	72,8	55,8
2013 I	61,0	69,1	52,9	40,4	41,4	39,5	64,0	73,2	54,8
II	61,1	69,1	53,2	41,5	45,4	37,4	63,9	72,6	55,4
III	62,1	70,4	53,8	43,9	49,2	38,3	64,6	73,5	55,9
IV	61,4	69,3	53,5	39,9	43,5	36,1	64,4	73,0	55,9
2014 I	61,2	68,7	53,7	36,2	40,2	32,1	64,7	72,9	56,7
II	61,2	68,5	54,0	38,3	42,3	34,1	64,4	72,2	56,7
III	60,9	68,7	53,0	42,4	47,6	37,0	63,4	71,8	55,2
Diferencias interanuales									
2010	0,6	-0,1	1,4	-2,0	-3,6	-0,2	1,0	0,4	1,6
2011	-0,4	-0,9	0,0	0,1	0,6	-0,4	-0,6	-1,2	0,0
2012	0,3	-0,6	1,2	-3,4	-4,8	-1,9	0,8	-0,1	1,7
2013	-0,4	0,2	-0,9	-2,0	-0,7	-3,4	-0,2	0,3	-0,6
2013 (I - III)	-0,5	0,1	-1,1	-2,6	-1,7	-3,6	-0,3	0,3	-0,8
2014 (I - III)	-0,3	-0,9	0,3	-3,0	-2,0	-4,0	0,0	-0,8	0,8
2010 IV	2,0	1,1	3,0	3,1	4,1	2,1	1,7	0,5	3,0
2011 I	-0,2	-0,9	0,5	2,6	3,5	1,8	-0,7	-1,7	0,3
II	-0,3	-0,8	0,2	-0,5	0,0	-1,0	-0,3	-1,0	0,3
III	-0,5	-0,7	-0,4	1,4	2,6	0,1	-0,9	-1,3	-0,5
IV	-0,7	-1,1	-0,3	-3,1	-3,8	-2,3	-0,5	-0,8	-0,1
2012 I	0,3	0,0	0,7	-3,8	-4,1	-3,4	0,9	0,6	1,2
II	0,7	-0,2	1,6	-1,4	-0,5	-2,3	0,9	-0,2	2,1
III	0,7	-1,3	2,8	-4,5	-9,1	0,3	1,4	-0,2	3,1
IV	-0,5	-1,0	0,0	-3,9	-5,6	-2,2	-0,1	-0,4	0,3
2013 I	-0,7	-0,7	-0,7	-3,2	-4,9	-1,4	-0,4	-0,1	-0,7
II	-0,7	-0,2	-1,2	-3,7	-3,1	-4,4	-0,4	0,1	-0,8
III	-0,2	1,1	-1,4	-1,0	2,8	-4,9	-0,1	0,8	-1,0
IV	0,1	0,5	-0,2	-0,2	2,2	-2,8	0,1	0,2	0,1
2014 I	0,2	-0,4	0,8	-4,2	-1,2	-7,4	0,8	-0,3	1,9
II	0,0	-0,7	0,8	-3,3	-3,2	-3,4	0,5	-0,4	1,3
III	-1,2	-1,7	-0,7	-1,4	-1,6	-1,3	-1,2	-1,7	-0,7

Nota: Datos revisados con la base poblacional 2011

Fuente: I.N.E. Encuesta de Población Activa.

3.5 OCUPADOS POR SECTORES ECONÓMICOS

PERÍODO	TOTAL	Agricultura	Industria	Construcción	Servicios
(Miles de Personas)					
2009	572,03	60,11	75,33	56,92	379,66
2010	562,26	70,15	69,62	55,64	366,84
2011	544,21	70,62	69,36	41,78	362,45
2012	527,54	65,43	70,78	33,58	357,75
2013	514,89	68,10	68,07	27,98	350,75
2013 (I - III)	513,72	67,63	68,63	29,07	348,39
2014 (I - III)	531,67	71,83	68,23	26,61	365,00
2010 IV	556,57	68,85	69,62	52,10	366,00
2011 I	538,79	71,83	65,98	48,63	352,35
II	549,16	70,99	69,02	44,98	364,16
III	551,28	65,28	72,19	42,15	371,66
IV	537,59	74,37	70,23	31,36	361,64
2012 I	534,02	69,16	69,27	32,79	362,81
II	539,88	70,29	70,67	32,76	366,17
III	526,05	58,98	71,14	35,06	360,86
IV	510,22	63,31	72,06	33,69	341,16
2013 I	504,74	61,95	69,21	33,56	340,03
II	514,10	71,35	65,11	28,02	349,62
III	522,33	69,60	71,57	25,64	355,53
IV	518,40	69,49	66,37	24,72	357,82
2014 I	522,89	71,61	68,23	23,60	359,46
II	541,21	74,05	68,13	28,52	370,51
III	530,90	69,83	68,33	27,70	365,04
Tasas de variación anual en %					
2010	-1,7	16,7	-7,6	-2,2	-3,4
2011	-3,2	0,7	-0,4	-24,9	-1,2
2012	-3,1	-7,3	2,1	-19,6	-1,3
2013	-2,4	4,1	-3,8	-16,7	-2,0
2013 (I - III)	-3,7	2,3	-2,5	-13,3	-4,1
2014 (I - III)	3,5	6,2	-0,6	-8,5	4,8
2010 IV	0,2	22,1	-3,1	-3,9	-1,9
2011 I	-3,8	-5,7	-7,6	-5,3	-2,4
II	-4,2	-2,3	3,1	-25,5	-2,3
III	-1,5	3,8	2,4	-28,2	1,1
IV	-3,4	8,0	0,9	-39,8	-1,2
2012 I	-0,9	-3,7	5,0	-32,6	3,0
II	-1,7	-1,0	2,4	-27,2	0,6
III	-4,6	-9,7	-1,4	-16,8	-2,9
IV	-5,1	-14,9	2,6	7,4	-5,7
2013 I	-5,5	-10,4	-0,1	2,3	-6,3
II	-4,8	1,5	-7,9	-14,5	-4,5
III	-0,7	18,0	0,6	-26,9	-1,5
IV	1,6	9,8	-7,9	-26,6	4,9
2014 I	3,6	15,6	-1,4	-29,7	5,7
II	5,3	3,8	4,6	1,8	6,0
III	1,6	0,3	-4,5	8,0	2,7

Nota: Datos revisados con la base poblacional 2011

Fuente: I.N.E. Encuesta de Población Activa.

3.6 OCUPADOS ASALARIADOS Y NO ASALARIADOS

PERÍODO	TOTAL	ASALARIADOS	NO ASALARIADOS
Personas (miles)			
2009	572,03	476,74	95,28
2010	562,26	467,94	94,32
2011	544,21	452,24	91,97
2012	527,54	435,65	91,89
2013	514,89	424,20	90,69
2013 (I - III)	513,72	423,58	90,14
2014 (I - III)	531,67	438,88	92,78
2010 IV	556,56	462,37	94,20
2011 I	538,79	450,90	87,89
II	549,16	456,37	92,78
III	551,28	459,68	91,60
IV	537,59	441,98	95,61
2012 I	534,02	439,58	94,44
II	539,88	449,55	90,34
III	526,05	433,54	92,51
IV	510,22	419,94	90,28
2013 I	504,74	415,43	89,31
II	514,10	423,25	90,84
III	522,33	432,05	90,28
IV	518,40	426,08	92,32
2014 I	522,89	428,08	94,81
II	541,21	446,52	94,69
III	530,90	442,05	88,84
Tasas de variación anual en %			
2010	-1,7	-1,8	-1,0
2011	-3,2	-3,4	-2,5
2012	-3,1	-3,7	-0,1
2013	-2,4	-2,6	-1,3
2013 (I - III)	-3,7	-3,9	-2,5
2014 (I - III)	3,5	3,6	2,9
2010 IV	0,2	-0,8	5,7
2011 I	-3,8	-3,5	-5,3
II	-4,2	-4,6	-2,0
III	-1,5	-0,9	-4,2
IV	-3,4	-4,4	1,5
2012 I	-0,9	-2,5	7,5
II	-1,7	-1,5	-2,6
III	-4,6	-5,7	1,0
IV	-5,1	-5,0	-5,6
2013 I	-5,5	-5,5	-5,4
II	-4,8	-5,8	0,6
III	-0,7	-0,3	-2,4
IV	1,6	1,5	2,3
2014 I	3,6	3,0	6,2
II	5,3	5,5	4,2
III	1,6	2,3	-1,6

Nota: Datos revisados con la base poblacional 2011

Fuente: I.N.E. Encuesta de Población Activa.

3.7 OCUPADOS POR EDAD Y SEXO

PERÍODO	TOTAL	POR SEXO		MENORES DE 25 AÑOS			DE 25 Y MÁS AÑOS		
		HOMBRES	MUJERES	TOTAL	HOMBRES	MUJERES	TOTAL	HOMBRES	MUJERES
(Miles de Personas)									
2009	572,03	327,60	244,42	51,32	28,31	23,01	520,71	299,30	221,41
2010	562,26	321,96	240,30	43,85	23,19	20,66	518,40	298,76	219,64
2011	544,21	310,60	233,60	36,83	19,98	16,85	507,37	290,62	216,75
2012	527,54	295,46	232,09	32,01	16,96	15,05	495,53	278,49	217,04
2013	514,89	292,56	222,33	28,27	15,69	12,57	486,62	276,87	209,76
2013 (I - III)	513,72	291,36	222,37	28,09	15,75	12,34	485,63	275,60	210,03
2014 (I - III)	531,67	305,76	225,91	28,08	16,89	11,20	503,58	288,87	214,71
2010 IV	556,56	314,64	241,92	39,99	20,97	19,02	516,58	293,68	222,90
2011 I	538,79	305,83	232,96	42,24	22,78	19,46	496,56	283,05	213,51
II	549,16	312,40	236,76	37,22	19,29	17,93	511,94	293,11	218,83
III	551,28	319,09	232,19	35,84	21,08	14,76	515,44	298,01	217,43
IV	537,59	305,10	232,49	32,04	16,78	15,26	505,56	288,32	217,23
2012 I	534,02	298,69	235,33	32,57	15,37	17,20	501,45	283,32	218,13
II	539,88	302,69	237,19	35,18	19,51	15,67	504,70	283,18	221,52
III	526,05	292,13	233,92	33,64	18,56	15,08	492,41	273,57	218,84
IV	510,22	288,31	221,91	26,66	14,41	12,25	483,55	273,90	209,65
2013 I	504,74	283,88	220,85	25,04	13,26	11,79	479,69	270,63	209,07
II	514,10	292,64	221,46	27,36	15,71	11,65	486,74	276,92	209,81
III	522,33	297,55	224,78	31,87	18,29	13,58	490,46	279,26	211,20
IV	518,40	296,17	222,24	28,80	15,52	13,28	489,61	280,65	208,95
2014 I	522,89	294,36	228,54	27,99	16,36	11,63	494,90	277,99	216,90
II	541,21	311,32	229,90	27,55	16,01	11,54	513,66	295,30	218,36
III	530,90	311,60	219,29	28,71	18,29	10,42	502,19	293,32	208,87

Tasas de variación anual en %

2010	-1,7	-1,7	-1,7	-14,6	-18,1	-10,2	-0,4	-0,2	-0,8
2011	-3,2	-3,5	-2,8	-16,0	-13,8	-18,4	-2,1	-2,7	-1,3
2012	-3,1	-4,9	-0,6	-13,1	-15,1	-10,7	-2,3	-4,2	0,1
2013	-2,4	-1,0	-4,2	-11,7	-7,5	-16,4	-1,8	-0,6	-3,4
2013 (I - III)	-3,7	-2,2	-5,6	-16,9	-11,6	-22,8	-2,8	-1,6	-4,3
2014 (I - III)	3,5	4,9	1,6	0,0	7,2	-9,2	3,7	4,8	2,2
2010 IV	0,2	-1,4	2,3	-7,9	-8,7	-7,0	0,9	-0,8	3,2
2011 I	-3,8	-5,5	-1,5	-4,5	-6,2	-2,5	-3,7	-5,4	-1,4
II	-4,2	-4,5	-3,7	-21,2	-21,1	-21,3	-2,6	-3,1	-1,9
III	-1,5	-1,1	-2,0	-18,5	-8,7	-29,3	0,0	-0,5	0,6
IV	-3,4	-3,0	-3,9	-19,9	-20,0	-19,8	-2,1	-1,8	-2,5
2012 I	-0,9	-2,3	1,0	-22,9	-32,5	-11,6	1,0	0,1	2,2
II	-1,7	-3,1	0,2	-5,5	1,2	-12,6	-1,4	-3,4	1,2
III	-4,6	-8,4	0,7	-6,1	-12,0	2,2	-4,5	-8,2	0,6
IV	-5,1	-5,5	-4,6	-16,8	-14,1	-19,7	-4,4	-5,0	-3,5
2013 I	-5,5	-5,0	-6,1	-23,1	-13,8	-31,5	-4,3	-4,5	-4,2
II	-4,8	-3,3	-6,6	-22,2	-19,5	-25,7	-3,6	-2,2	-5,3
III	-0,7	1,9	-3,9	-5,3	-1,5	-9,9	-0,4	2,1	-3,5
IV	1,6	2,7	0,1	8,0	7,7	8,4	1,3	2,5	-0,3
2014 I	3,6	3,7	3,5	11,8	23,4	-1,3	3,2	2,7	3,7
II	5,3	6,4	3,8	0,7	1,9	-0,9	5,5	6,6	4,1
III	1,6	4,7	-2,4	-9,9	0,0	-23,3	2,4	5,0	-1,1

Nota: Datos revisados con la base poblacional 2011

Fuente: I.N.E. Encuesta de Población Activa.

3.8 ASALARIADOS POR TIPO DE CONTRATO Y TASA DE TEMPORALIDAD

PERÍODO	ASALARIADOS	ASALARIADOS CON CONTRATO INDEFINIDO	ASALARIADOS CON CONTRATO TEMPORAL	TASA DE TEMPORALIDAD (1)
(Miles de personas)				
2009	476,74	323,45	153,29	32,15
2010	467,94	312,88	155,06	33,14
2011	452,24	302,80	149,44	33,04
2012	435,65	296,43	139,22	31,96
2013	424,20	291,36	132,84	31,32
2013 (I - III)	423,58	291,62	131,96	31,15
2014 (I - III)	438,88	294,55	144,34	32,89
2010 IV	462,37	305,79	156,58	33,86
2011 I	450,90	300,13	150,77	33,44
II	456,37	309,56	146,81	32,17
III	459,68	301,80	157,89	34,35
IV	441,98	299,70	142,28	32,19
2012 I	439,58	296,76	142,82	32,49
II	449,55	300,08	149,47	33,25
III	433,54	294,40	139,14	32,09
IV	419,94	294,48	125,46	29,88
2013 I	415,43	292,77	122,66	29,53
II	423,25	297,59	125,66	29,69
III	432,05	284,49	147,55	34,15
IV	426,08	290,59	135,49	31,80
2014 I	428,08	294,53	133,55	31,20
II	446,52	299,10	147,42	33,01
III	442,05	290,00	152,05	34,40
Tasas de variación anual en %				
2010	-1,8	-3,3	1,2	1,0
2011	-3,4	-3,2	-3,6	-0,1
2012	-3,7	-2,1	-6,8	-1,1
2013	-2,6	-1,7	-4,6	-0,6
2013 (I - III)	-3,9	-1,8	-8,0	-1,5
2014 (I - III)	3,6	1,0	9,7	1,7
2010 IV	-0,8	-5,4	9,6	3,2
2011 I	-3,5	-6,4	2,9	2,1
II	-4,6	-1,9	-9,8	-1,9
III	-0,9	-2,6	2,3	1,1
IV	-4,4	-2,0	-9,1	-1,7
2012 I	-2,5	-1,1	-5,3	-0,9
II	-1,5	-3,1	1,8	1,1
III	-5,7	-2,5	-11,9	-2,3
IV	-5,0	-1,7	-11,8	-2,3
2013 I	-5,5	-1,3	-14,1	-3,0
II	-5,8	-0,8	-15,9	-3,6
III	-0,3	-3,4	6,0	2,1
IV	1,5	-1,3	8,0	1,9
2014 I	3,0	0,6	8,9	1,7
II	5,5	0,5	17,3	3,3
III	2,3	1,9	3,0	0,2

(1) Variación anual en puntos porcentuales.

Nota: Datos revisados con la base poblacional 2011

Fuente: I.N.E. Encuesta de Población Activa.

3.9 PARADOS POR SECTORES ECONÓMICOS

PERÍODO	TOTAL	Agricultura y pesca	Industria	Construcción	Servicios	Sin clasificar
(Miles de Personas)						
2009	145,87	13,37	13,85	32,08	40,37	46,21
2010	166,72	19,94	11,00	19,77	41,98	74,03
2011	181,29	18,46	9,48	15,95	44,22	93,18
2012	201,20	19,88	12,06	18,55	49,25	101,47
2013	210,06	18,70	10,51	14,82	55,47	110,56
2013 (I - III)	211,21	19,56	9,68	15,36	56,92	109,71
2014 (I - III)	190,33	16,64	8,57	7,96	45,06	112,10
2010 IV	180,10	23,72	11,87	17,18	40,75	86,58
2011 I	184,89	21,65	12,95	17,54	41,25	91,50
II	173,16	17,34	8,73	13,65	44,58	88,87
III	175,18	18,39	7,70	13,00	43,77	92,32
IV	191,92	16,44	8,53	19,63	47,28	100,04
2012 I	194,27	17,31	13,81	21,01	47,76	94,39
II	190,34	14,43	13,62	20,26	43,51	98,53
III	208,01	26,15	11,10	18,81	49,47	102,49
IV	212,18	21,62	9,73	14,12	56,25	110,46
2013 I	215,36	21,27	11,53	16,11	57,82	108,63
II	207,84	18,34	9,84	14,53	54,49	110,63
III	210,45	19,05	7,66	15,43	58,45	109,87
IV	206,61	16,13	13,02	13,21	51,15	113,10
2014 I	200,47	15,42	12,95	8,71	50,54	112,86
II	181,59	15,31	6,08	8,25	43,41	108,54
III	188,92	19,20	6,67	6,92	41,23	114,91
Tasas de variación anual en %						
2010	14,3	49,1	-20,6	-38,4	4,0	60,2
2011	8,7	-7,4	-13,8	-19,3	5,3	25,9
2012	11,0	7,7	27,3	16,3	11,4	8,9
2013	4,4	-5,9	-12,9	-20,1	12,6	9,0
2013 (I - III)	6,9	1,4	-24,6	-23,3	21,3	11,4
2014 (I - III)	-9,9	-14,9	-11,5	-48,2	-20,8	2,2
2010 IV	16,1	74,5	-1,3	-39,0	-2,3	45,2
2011 I	12,4	19,6	2,7	-26,4	-10,6	43,5
II	14,6	-2,1	6,0	-36,0	11,0	39,7
III	2,3	-9,0	-31,8	-22,4	7,1	12,3
IV	6,6	-30,7	-28,1	14,3	16,0	15,5
2012 I	5,1	-20,1	6,7	19,8	15,8	3,2
II	9,9	-16,8	56,0	48,4	-2,4	10,9
III	18,7	42,2	44,1	44,7	13,0	11,0
IV	10,6	31,5	14,1	-28,0	19,0	10,4
2013 I	10,9	22,9	-16,5	-23,3	21,0	15,1
II	9,2	27,1	-27,7	-28,2	25,2	12,3
III	1,2	-27,1	-31,0	-18,0	18,1	7,2
IV	-2,6	-25,4	33,8	-6,4	-9,1	2,4
2014 I	-6,9	-27,5	12,3	-45,9	-12,6	3,9
II	-12,6	-16,5	-38,3	-43,2	-20,3	-1,9
III	-10,2	0,8	-12,9	-55,2	-29,5	4,6

Nota: Datos revisados con la base poblacional 2011

Fuente: I.N.E. Encuesta de Población Activa.

3.10 PARADOS POR EDAD Y SEXO

PERÍODO	TOTAL	POR SEXO		MENORES DE 25 AÑOS			DE 25 Y MÁS AÑOS		
		HOMBRES	MUJERES	TOTAL	HOMBRES	MUJERES	TOTAL	HOMBRES	MUJERES
(Miles de Personas)									
2009	145,87	90,44	55,43	26,12	15,62	10,51	119,75	74,82	44,93
2010	166,72	97,20	69,52	28,55	16,62	11,93	138,17	80,58	57,59
2011	181,29	103,60	77,69	34,06	19,29	14,78	147,22	84,31	62,91
2012	201,20	113,71	87,49	32,56	17,83	14,73	168,64	95,88	72,76
2013	210,06	116,92	93,15	32,47	18,01	14,46	177,60	98,91	78,69
2013 (I - III)	211,21	118,61	92,61	33,47	18,34	15,13	177,75	100,27	77,48
2014 (I - III)	190,33	98,56	91,77	28,52	15,35	13,17	161,81	83,21	78,59
2010 IV	180,09	105,23	74,86	32,20	19,07	13,13	147,90	86,16	61,73
2011 I	184,89	107,43	77,46	29,92	16,74	13,19	154,97	90,70	64,27
II	173,16	99,69	73,47	33,54	18,95	14,59	139,62	80,74	58,88
III	175,18	99,23	75,94	38,63	21,97	16,66	136,55	77,26	59,28
IV	191,92	108,04	83,88	34,16	19,48	14,68	157,76	88,56	69,20
2012 I	194,27	114,05	80,23	32,67	20,16	12,51	161,61	93,89	67,72
II	190,34	107,04	83,30	32,24	17,57	14,67	158,10	89,47	68,63
III	208,01	116,76	91,25	32,75	16,69	16,05	175,27	100,07	75,20
IV	212,18	117,00	95,17	32,59	16,90	15,69	179,59	100,11	79,48
2013 I	215,36	123,80	91,56	34,48	17,97	16,50	180,88	105,83	75,05
II	207,84	114,90	92,94	33,63	18,47	15,15	174,21	96,42	77,78
III	210,45	117,12	93,33	32,30	18,56	13,74	178,15	98,56	79,59
IV	206,61	111,85	94,76	29,47	17,03	12,44	177,15	94,82	82,33
2014 I	200,47	110,47	90,00	24,79	13,59	11,20	175,69	96,89	78,80
II	181,59	91,72	89,87	27,99	15,41	12,59	153,60	76,31	77,29
III	188,92	93,49	95,43	32,79	17,06	15,73	156,13	76,44	79,70
Tasas de variación anual en %									
2010	14,3	7,5	25,4	9,3	6,4	13,6	15,4	7,7	28,2
2011	8,7	6,6	11,7	19,3	16,1	23,9	6,6	4,6	9,2
2012	11,0	9,8	12,6	-4,4	-7,6	-0,3	14,5	13,7	15,6
2013	4,4	2,8	6,5	-0,3	1,0	-1,9	5,3	3,2	8,2
2013 (I - III)	6,9	5,3	9,0	2,8	1,1	5,0	7,7	6,1	9,9
2014 (I - III)	-9,9	-16,9	-0,9	-14,8	-16,3	-12,9	-9,0	-17,0	1,4
2010 IV	16,1	12,5	21,6	23,8	27,1	19,2	14,5	9,7	22,1
2011 I	12,4	13,5	11,1	15,6	22,5	7,8	11,9	11,9	11,8
II	14,6	11,7	19,0	28,5	27,8	29,5	11,7	8,4	16,6
III	2,3	-0,3	5,9	28,7	16,1	50,1	-3,4	-4,2	-2,2
IV	6,6	2,7	12,0	6,1	2,2	11,8	6,7	2,8	12,1
2012 I	5,1	6,2	3,6	9,2	20,5	-5,1	4,3	3,5	5,4
II	9,9	7,4	13,4	-3,9	-7,3	0,6	13,2	10,8	16,5
III	18,7	17,7	20,2	-15,2	-24,0	-3,6	28,4	29,5	26,8
IV	10,6	8,3	13,5	-4,6	-13,3	6,9	13,8	13,0	14,9
2013 I	10,9	8,6	14,1	5,5	-10,8	31,9	11,9	12,7	10,8
II	9,2	7,3	11,6	4,3	5,2	3,3	10,2	7,8	13,3
III	1,2	0,3	2,3	-1,4	11,2	-14,4	1,6	-1,5	5,8
IV	-2,6	-4,4	-0,4	-9,6	0,8	-20,7	-1,4	-5,3	3,6
2014 I	-6,9	-10,8	-1,7	-28,1	-24,4	-32,1	-2,9	-8,4	5,0
II	-12,6	-20,2	-3,3	-16,8	-16,6	-16,9	-11,8	-20,9	-0,6
III	-10,2	-20,2	2,3	1,5	-8,1	14,5	-12,4	-22,4	0,1

Nota: Datos revisados con la base poblacional 2011

Fuente: I.N.E. Encuesta de Población Activa.

3.11 PARADOS POR TIEMPO DE BÚSQUEDA

PERÍODO	TOTAL	< 6 MESES	DE 6 MESES A 1 AÑO	DE 1 A 2 AÑOS	> 2 AÑOS	NO CLASIFICADO	PARO LARGA DURACIÓN	PARO MAS DE 1 AÑO/PARO TOTAL %
(Miles de Personas)								
2009	145,87	68,22	32,88	25,70	10,03	9,04	35,73	24,5
2010	166,72	56,35	28,22	45,91	26,67	9,57	72,58	43,5
2011	181,29	53,06	27,42	44,37	46,10	10,34	90,47	49,9
2012	201,20	56,42	30,93	41,49	59,59	12,77	101,08	50,2
2013	210,06	54,62	26,52	40,48	76,85	11,59	117,33	55,9
2013 (I - III)	211,21	55,37	26,72	41,56	75,48	12,09	117,04	55,4
2014 (I - III)	190,33	39,60	23,43	38,16	77,43	11,71	115,59	60,7
2010 IV	180,09	57,31	25,22	48,13	37,33	12,10	85,46	47,5
2011 I	184,89	55,00	28,98	49,35	43,97	7,60	93,32	50,5
II	173,16	42,13	30,40	44,77	42,08	13,77	86,86	50,2
III	175,18	50,96	27,29	39,27	45,77	11,88	85,05	48,5
IV	191,92	64,16	23,00	44,07	52,57	8,12	96,64	50,4
2012 I	194,27	56,98	32,74	40,44	52,94	11,18	93,38	48,1
II	190,34	47,97	31,17	35,86	62,40	12,94	98,26	51,6
III	208,01	57,32	32,78	41,81	60,59	15,50	102,40	49,2
IV	212,18	63,42	27,01	47,85	62,45	11,46	110,29	52,0
2013 I	215,36	64,51	24,82	44,82	74,24	6,97	119,06	55,3
II	207,84	48,01	29,08	40,24	75,99	14,52	116,23	55,9
III	210,45	53,58	26,26	39,63	76,22	14,77	115,84	55,0
IV	206,61	52,39	25,93	37,23	80,95	10,11	118,18	57,2
2014 I	200,47	44,04	28,24	42,45	76,90	8,84	119,35	59,5
II	181,59	34,46	21,37	37,99	75,45	12,32	113,44	62,5
III	188,92	40,29	20,67	34,04	79,96	13,97	113,99	60,3

Tasas de variación anual en %

2010	14,3	-17,4	-14,2	78,7	165,8	5,9	103,1	19,0
2011	8,7	-5,8	-2,8	-3,4	72,9	8,0	24,6	6,4
2012	11,0	6,3	12,8	-6,5	29,3	23,5	11,7	0,3
2013	4,4	-3,2	-14,2	-2,4	29,0	-9,2	16,1	5,6
2013 (I - III)	6,9	2,4	-17,1	5,6	28,7	-8,5	19,4	5,8
2014 (I - III)	-9,9	-28,5	-12,3	-8,2	2,6	-3,1	-1,2	5,3
2010 IV	16,1	-12,4	-18,7	35,3	163,8	34,7	71,9	15,4
2011 I	12,4	-11,1	-11,3	16,6	113,9	8,6	48,4	12,2
II	14,6	-15,2	12,7	-4,2	115,9	68,0	31,2	6,3
III	2,3	-9,9	-2,5	-15,5	56,2	8,0	12,3	4,3
IV	6,6	12,0	-8,8	-8,4	40,8	-32,9	13,1	2,9
2012 I	5,1	3,6	13,0	-18,1	20,4	47,1	0,1	-2,4
II	9,9	13,9	2,5	-19,9	48,3	-6,1	13,1	1,5
III	18,7	12,5	20,1	6,5	32,4	30,5	20,4	0,7
IV	10,6	-1,2	17,5	8,6	18,8	41,1	14,1	1,6
2013 I	10,9	13,2	-24,2	10,8	40,2	-37,6	27,5	7,2
II	9,2	0,1	-6,7	12,2	21,8	12,2	18,3	4,3
III	1,2	-6,5	-19,9	-5,2	25,8	-4,7	13,1	5,8
IV	-2,6	-17,4	-4,0	-22,2	29,6	-11,8	7,2	5,2
2014 I	-6,9	-31,7	13,8	-5,3	3,6	26,8	0,2	4,3
II	-12,6	-28,2	-26,5	-5,6	-0,7	-15,1	-2,4	6,5
III	-10,2	-24,8	-21,3	-14,1	4,9	-5,4	-1,6	5,3

Nota: Datos revisados con la base poblacional 2011

Fuente: I.N.E. Encuesta de Población Activa.

3.12 TASAS DE PARO POR EDAD Y SEXO

PERÍODO	TOTAL	POR SEXO		MENORES DE 25 AÑOS			DE 25 Y MÁS AÑOS		
		HOMBRES	MUJERES	TOTAL	HOMBRES	MUJERES	TOTAL	HOMBRES	MUJERES
%									
2009	20,3	21,6	18,5	33,9	35,8	31,4	18,7	20,0	16,9
2010	22,9	23,2	22,4	39,4	41,6	36,7	21,0	21,2	20,8
2011	25,0	25,0	24,9	48,1	49,2	46,8	22,5	22,5	22,5
2012	27,6	27,8	27,4	50,6	51,4	49,5	25,4	25,6	25,1
2013	29,0	28,6	29,5	53,5	53,6	53,4	26,7	26,3	27,3
2013 (I - III)	29,1	28,9	29,4	54,5	54,0	55,1	26,8	26,7	26,9
2014 (I - III)	26,4	24,4	28,9	50,2	47,6	53,8	24,3	22,4	26,8
2010 IV	24,4	25,1	23,6	44,6	47,6	40,8	22,3	22,7	21,7
2011 I	25,5	26,0	25,0	41,5	42,4	40,4	23,8	24,3	23,1
II	24,0	24,2	23,7	47,4	49,6	44,9	21,4	21,6	21,2
III	24,1	23,7	24,6	51,9	51,0	53,0	20,9	20,6	21,4
IV	26,3	26,2	26,5	51,6	53,7	49,0	23,8	23,5	24,2
2012 I	26,7	27,6	25,4	50,1	56,7	42,1	24,4	24,9	23,7
II	26,1	26,1	26,0	47,8	47,4	48,4	23,9	24,0	23,7
III	28,3	28,6	28,1	49,3	47,4	51,6	26,3	26,8	25,6
IV	29,4	28,9	30,0	55,0	54,0	56,2	27,1	26,8	27,5
2013 I	29,9	30,4	29,3	57,9	57,5	58,3	27,4	28,1	26,4
II	28,8	28,2	29,6	55,1	54,0	56,5	26,4	25,8	27,0
III	28,7	28,2	29,3	50,3	50,4	50,3	26,6	26,1	27,4
IV	28,5	27,4	29,9	50,6	52,3	48,4	26,6	25,3	28,3
2014 I	27,7	27,3	28,3	47,0	45,4	49,1	26,2	25,8	26,6
II	25,1	22,8	28,1	50,4	49,0	52,2	23,0	20,5	26,1
III	26,2	23,1	30,3	53,3	48,3	60,2	23,7	20,7	27,6
Diferencias interanuales (Puntos)									
2007	-0,3	0,2	-1,0	-0,6	2,0	-4,1	-0,2	-0,1	-0,4
2008	5,1	6,0	3,6	7,1	8,5	5,1	4,7	5,6	3,3
2009	7,7	9,7	4,9	10,3	12,2	7,9	7,7	9,7	4,9
2010	2,5	1,5	3,9	5,5	5,8	5,3	2,3	1,2	3,9
2011	2,1	1,8	2,5	8,7	7,6	10,2	1,4	1,2	1,7
2012	2,6	2,8	2,4	2,5	2,2	2,7	2,9	3,1	2,6
2013	1,4	0,8	2,2	2,9	2,2	3,8	1,3	0,7	2,2
2013 (I - III)	2,1	1,5	2,9	5,4	3,5	7,7	2,0	1,4	2,6
2014 (I - III)	-2,8	-4,6	-0,5	-4,2	-6,4	-1,3	-2,5	-4,3	-0,1
2010 IV	2,6	2,4	3,0	7,1	8,1	5,8	2,1	1,7	2,7
2011 I	2,8	3,4	2,2	4,6	6,3	2,4	2,6	3,0	2,1
II	3,1	2,7	3,6	11,8	11,8	11,8	2,2	1,9	2,7
III	0,7	0,1	1,4	11,3	6,0	18,3	-0,6	-0,6	-0,5
IV	1,9	1,1	2,9	7,0	6,1	8,2	1,5	0,8	2,5
2012 I	1,1	1,6	0,5	8,6	14,4	1,7	0,6	0,6	0,6
II	2,1	1,9	2,3	0,4	-2,2	3,5	2,4	2,4	2,4
III	4,2	4,8	3,4	-2,5	-3,7	-1,5	5,3	6,2	4,2
IV	3,1	2,7	3,5	3,4	0,2	7,1	3,3	3,3	3,3
2013 I	3,2	2,7	3,9	7,8	0,8	16,2	3,0	3,2	2,7
II	2,7	2,1	3,6	7,3	6,7	8,2	2,5	1,8	3,4
III	0,4	-0,3	1,3	1,0	3,0	-1,3	0,4	-0,7	1,8
IV	-0,9	-1,5	-0,1	-4,4	-1,6	-7,8	-0,5	-1,5	0,8
2014 I	-2,2	-3,1	-1,1	-11,0	-12,2	-9,3	-1,2	-2,3	0,2
II	-3,7	-5,4	-1,5	-4,7	-5,0	-4,4	-3,3	-5,3	-0,9
III	-2,5	-5,2	1,0	3,0	-2,1	9,9	-2,9	-5,4	0,2

Nota: Datos revisados con la base poblacional 2011

Fuente: I.N.E. Encuesta de Población Activa.

3.13 PARO REGISTRADO POR SECTORES ECONOMICOS

PERÍODO	TOTAL	AGRICULTURA	INDUSTRIA	CONSTRUCCIÓN	SERVICIOS	SI N EMPLEO ANTERIOR	
Personas							
2007	46.619	2.553	7.386	8.103	25.366	3.211	
2008	69.844	3.533	9.734	15.940	36.058	4.579	
2009	110.170	5.314	16.239	27.246	55.798	5.574	
2010	128.156	8.063	16.952	28.285	67.119	7.738	
2011	135.572	8.639	17.283	26.331	73.930	9.389	
2012	149.940	9.997	18.894	26.171	84.116	10.762	
2013	154.029	11.149	18.888	23.263	89.034	11.696	
2013 (Ene-Nov)	154.297	11.092	18.927	23.428	89.176	11.673	
2014 (Ene-Nov)	144.212	11.568	17.203	18.747	84.406	12.289	
<hr style="border-top: 1px dashed black;"/>							
2013	150.362	11.380	18.375	22.325	86.921	11.361	
	IV	152.769	11.636	18.385	21.549	89.083	12.117
2014	I	152.506	11.615	18.451	20.793	89.156	12.491
	II	140.017	10.564	17.003	18.767	81.544	12.138
	III	140.875	12.126	16.602	17.835	82.309	12.002
<hr style="border-top: 1px dashed black;"/>							
2013	153.347	11.340	18.470	21.823	89.641	12.073	
	Octubre	153.877	11.797	18.230	21.382	90.134	12.334
	Noviembre	151.084	11.771	18.454	21.443	87.473	11.943
2014	Enero	154.320	11.900	18.751	21.235	90.177	12.257
	Febrero	153.211	11.744	18.552	20.911	89.505	12.499
	Marzo	149.988	11.201	18.050	20.234	87.786	12.717
	Abril	143.717	10.464	17.547	19.588	83.638	12.480
	Mayo	138.922	10.075	16.844	18.616	81.268	12.119
	Junio	137.412	11.154	16.619	18.097	79.726	11.816
	Julio	139.101	12.015	16.392	17.833	80.914	11.947
	Agosto	141.811	12.417	16.888	18.016	82.735	11.755
	Septiembre	141.714	11.947	16.526	17.657	83.279	12.305
	Octubre	143.487	12.420	16.529	17.116	84.866	12.556
	Noviembre	142.651	11.909	16.535	16.909	84.571	12.727
Tasas de variación anual en %							
2007	5,1	-2,5	-5,1	24,5	4,7	-0,7	
2008	49,8	38,4	31,8	96,7	42,2	42,6	
2009	57,7	50,4	66,8	70,9	54,7	21,7	
2010	16,3	51,7	4,4	3,8	20,3	38,8	
2011	5,8	7,1	2,0	-6,9	10,1	21,3	
2012	10,6	15,7	9,3	-0,6	13,8	14,6	
2013	2,7	11,5	0,0	-11,1	5,8	8,7	
2013 (Ene-Nov)	3,2	11,5	0,5	-10,8	6,5	8,6	
2014 (Ene-Nov)	-6,5	4,3	-9,1	-20,0	-5,3	5,3	
<hr style="border-top: 1px dashed black;"/>							
2013	2,0	12,0	-1,5	-12,6	4,6	13,8	
	IV	-1,1	11,3	-4,8	-14,5	10,8	
2014	I	-4,2	4,9	-6,3	-17,8	8,3	
	II	-8,9	0,5	-11,0	-21,4	3,1	
	III	-6,3	6,6	-9,6	-20,1	5,6	
<hr style="border-top: 1px dashed black;"/>							
2013	0,2	9,6	-3,3	-13,5	2,3	12,7	
	Octubre	-1,4	12,7	-5,8	-15,2	10,2	
	Noviembre	-2,2	11,4	-5,4	-14,7	9,5	
2014	Enero	-2,5	9,4	-4,3	-16,3	9,2	
	Febrero	-4,3	4,8	-5,7	-17,4	8,1	
	Marzo	-5,9	0,7	-8,8	-19,7	7,6	
	Abril	-8,6	-1,2	-10,0	-20,8	4,2	
	Mayo	-9,4	-0,5	-12,0	-21,8	2,6	
	Junio	-8,8	3,2	-11,0	-21,7	2,6	
	Julio	-6,3	8,7	-10,1	-20,2	5,4	
	Agosto	-6,2	5,6	-9,3	-20,0	6,4	
	Septiembre	-6,4	5,4	-9,6	-20,2	5,2	
	Octubre	-6,4	9,5	-10,5	-21,6	4,0	
	Noviembre	-7,3	0,9	-9,3	-20,9	3,2	

Fuente: Servicio Público de Empleo Estatal.

3.14 PARO REGISTRADO POR EDAD Y SEXO Y TASA DE COBERTURA POR DESEMPLEO

PERÍODO	POR SEXO			MENORES DE 25 AÑOS			DE 25 Y MÁS AÑOS			PARO JUVENIL / PARO TOTAL %	TASA COB. BRUTA (*) %	
	TOTAL	HOMBRES	MUJERES	TOTAL	HOMBRES	MUJERES	TOTAL	HOMBRES	MUJERES			
Personas												
2007	46.619	19.994	26.625	5.916	2.994	2.922	40.703	17.000	23.703	12,7	62,0	
2008	69.844	35.737	34.107	9.680	5.702	3.978	60.164	30.035	30.129	13,9	62,6	
2009	110.170	60.470	49.700	15.483	9.298	6.185	94.687	51.172	43.515	14,1	69,6	
2010	128.157	68.104	60.052	16.329	9.270	7.058	111.828	58.834	52.994	12,7	70,9	
2011	135.572	69.236	66.336	16.267	8.825	7.442	119.305	60.411	58.894	12,0	62,8	
2012	149.940	75.224	74.717	16.215	8.601	7.615	133.725	66.623	67.102	10,8	57,4	
2013	154.029	74.688	79.341	15.591	8.074	7.517	138.439	66.615	71.824	10,1	52,7	
2013 (Ene-Nov)	154.297	74.888	79.409	15.630	8.099	7.531	138.667	66.789	71.878	10,1	52,9	
2014 (Ene-Nov)	144.212	67.357	76.855	14.509	7.350	7.159	129.704	60.007	69.696	10,0	50,4	

2013	III	150.362	73.041	77.322	14.546	7.498	7.048	135.817	65.543	70.274	9,7	53,8
	IV	152.769	72.909	79.860	15.837	8.085	7.753	136.932	64.824	72.108	10,4	51,0
2014	I	152.506	72.287	80.219	15.794	8.104	7.690	136.713	64.184	72.529	10,4	49,7
	II	140.017	65.309	74.708	13.540	6.914	6.626	126.477	58.395	68.082	9,7	49,5
	III	140.875	65.983	74.892	13.691	6.927	6.763	127.185	59.056	68.129	9,7	52,0

2013	Octubre	153.347	73.228	80.119	16.013	8.140	7.873	137.334	65.088	72.246	10,4	51,3
	Noviembre	153.877	73.003	80.874	16.338	8.318	8.020	137.539	64.685	72.854	10,6	51,0
	Diciembre	151.084	72.496	78.588	15.161	7.796	7.365	135.923	64.700	71.223	10,0	50,7
2014	Enero	154.320	73.573	80.747	15.902	8.164	7.738	138.418	65.409	73.009	10,3	50,9
	Febrero	153.211	72.901	80.310	15.868	8.197	7.671	137.343	64.704	72.639	10,4	49,7
	Marzo	149.988	70.388	79.600	15.611	7.950	7.661	134.377	62.438	71.939	10,4	48,5
	Abril	143.717	67.134	76.583	14.429	7.329	7.100	129.288	59.805	69.483	10,0	48,0
	Mayo	138.922	64.696	74.226	13.389	6.804	6.585	125.533	57.892	67.641	9,6	49,3
	Junio	137.412	64.096	73.316	12.802	6.608	6.194	124.610	57.488	67.122	9,3	51,3
	Julio	139.101	65.236	73.865	13.241	6.800	6.441	125.860	58.436	67.424	9,5	52,3
	Agosto	141.811	66.851	74.960	13.255	6.762	6.493	128.556	60.089	68.467	9,3	53,1
	Septiembre	141.714	65.862	75.852	14.576	7.220	7.356	127.138	58.642	68.496	10,3	50,5
	Octubre	143.487	65.429	78.058	15.226	7.484	7.742	128.261	57.945	70.316	10,6	
	Noviembre	142.651	64.764	77.887	15.295	7.532	7.763	127.356	57.232	70.124	10,7	
Tasas de variación anual en % (1)												
2007		5,1	11,9	0,5	2,6	11,9	-5,4	5,5	11,8	1,3	-0,3	5,1
2008		49,8	78,7	28,1	63,6	90,4	36,2	47,8	76,7	27,1	1,2	0,6
2009		57,7	69,2	45,7	60,0	63,1	55,5	57,4	70,4	44,4	0,2	7,0
2010		16,3	12,6	20,8	5,5	-0,3	14,1	18,1	15,0	21,8	-1,3	1,4
2011		5,8	1,7	10,5	-0,4	-4,8	5,4	6,7	2,7	11,1	-0,7	-8,2
2012		10,6	8,6	12,6	-0,3	-2,5	2,3	12,1	10,3	13,9	-1,2	-5,4
2013		2,7	-0,7	6,2	-3,9	-6,1	-1,3	3,5	0,0	7,0	-0,7	-4,7
2013 (Ene-Nov)		3,2	-0,3	6,8	-3,9	-6,2	-1,3	4,1	0,4	7,7	-0,7	-4,7
2014 (Ene-Nov)		-6,5	-10,1	-3,2	-7,2	-9,2	-4,9	-6,5	-10,2	-3,0	-0,1	-2,5

2013	III	2,0	-1,5	5,5	3,8	0,8	7,1	1,8	-1,8	5,4	0,2	-4,4
	IV	-1,1	-4,2	1,8	-1,5	-3,9	1,0	-1,1	-4,3	1,9	0,0	-4,5
2014	I	-4,2	-7,6	-1,0	-3,8	-6,1	-1,3	-4,3	-7,7	-1,0	0,0	-3,7
	II	-8,9	-12,5	-5,6	-13,0	-14,4	-11,4	-8,5	-12,2	-5,0	-0,4	-3,1
	III	-6,3	-9,7	-3,1	-5,9	-7,6	-4,0	-6,4	-9,9	-3,1	0,0	-1,8

2013	Octubre	0,2	-3,4	3,8	-0,1	-3,0	3,0	0,3	-3,4	3,8	0,0	-5,1
	Noviembre	-1,4	-4,4	1,5	-1,1	-3,1	1,2	-1,4	-4,6	1,5	0,0	-4,4
	Diciembre	-2,2	-4,9	0,3	-3,5	-5,5	-1,2	-2,1	-4,8	0,5	-0,1	-3,9
2014	Enero	-2,5	-5,5	0,4	-0,8	-4,2	3,0	-2,7	-5,7	0,2	0,2	-3,7
	Febrero	-4,3	-7,2	-1,5	-4,7	-6,1	-3,2	-4,2	-7,3	-1,3	0,0	-3,8
	Marzo	-5,9	-10,0	-2,0	-5,9	-8,1	-3,5	-5,9	-10,2	-1,8	0,0	-3,5
	Abril	-8,6	-12,1	-5,2	-12,0	-12,9	-11,0	-8,2	-12,0	-4,6	-0,4	-3,9
	Mayo	-9,4	-12,9	-6,1	-14,6	-16,1	-13,1	-8,8	-12,5	-5,4	-0,6	-3,3
	Junio	-8,8	-12,4	-5,5	-12,2	-14,3	-9,9	-8,5	-12,2	-5,0	-0,4	-2,0
	Julio	-6,3	-9,4	-3,4	-6,6	-8,0	-5,0	-6,3	-9,6	-3,2	0,0	-2,5
	Agosto	-6,2	-9,5	-3,1	-5,8	-7,1	-4,6	-6,2	-9,7	-2,9	0,0	-1,9
	Septiembre	-6,4	-10,1	-3,0	-5,3	-7,7	-2,7	-6,6	-10,4	-3,0	0,1	-1,0
	Octubre	-6,4	-10,7	-2,6	-4,9	-8,1	-1,7	-6,6	-11,0	-2,7	0,2	
	Noviembre	-7,3	-11,3	-3,7	-6,4	-9,4	-3,2	-7,4	-11,5	-3,7	0,1	

(1) En las dos últimas columnas diferencias en puntos porcentuales.

(*) Tasa de cobertura bruta definida como total de beneficiarios de prestaciones por desempleo/ parados registrados

3.15 CONTRATOS REGISTRADOS

PERÍODO		TOTAL	INDEFINIDOS	TEMPORALES
		Número		
2007		760.319	73.691	686.628
2008		678.154	69.579	608.575
2009		561.243	47.411	513.832
2010		542.525	42.064	500.461
2011		551.072	41.075	509.997
2012		578.353	47.779	530.574
2013		648.339	40.686	607.653
2013	(Ene-Nov)	601.215	37.841	563.374
2014	(Ene-Nov)	706.719	44.959	661.760

2013	III	155.037	9.543	145.494
	IV	169.193	11.003	158.190
2014	I	167.120	10.977	156.143
	II	227.576	12.975	214.601
	III	170.963	10.689	160.274

2013	Octubre	65.814	4.425	61.389
	Noviembre	56.255	3.733	52.522
	Diciembre	47.124	2.845	44.279
2014	Enero	53.387	3.450	49.937
	Febrero	52.333	3.477	48.856
	Marzo	61.400	4.050	57.350
	Abril	70.184	4.155	66.029
	Mayo	86.045	4.730	81.315
	Junio	71.347	4.090	67.257
	Julio	69.603	3.645	65.958
	Agosto	39.458	2.427	37.031
	Septiembre	61.902	4.617	57.285
	Octubre	78.684	5.717	72.967
	Noviembre	62.376	4.601	57.775

Tasas de variación anual en %				
2007		-1,0	-3,7	-0,7
2008		-10,8	-5,6	-11,4
2009		-17,2	-31,9	-15,6
2010		-3,3	-11,3	-2,6
2011		1,6	-2,4	1,9
2012		5,0	16,3	4,0
2013		12,1	-14,8	14,5
2013	(Ene-Nov)	11,4	-15,1	13,8
2014	(Ene-Nov)	17,5	18,8	17,5

2013	III	12,0	-22,7	15,4
	IV	15,8	-6,2	17,7
2014	I	28,0	7,6	29,7
	II	17,6	30,5	16,9
	III	10,3	12,0	10,2

2013	Octubre	14,3	-8,3	16,3
	Noviembre	12,7	0,6	13,7
	Diciembre	22,0	-10,9	25,0
2014	Enero	17,7	0,4	19,1
	Febrero	28,8	4,4	31,0
	Marzo	37,6	18,0	39,3
	Abril	20,1	18,6	20,2
	Mayo	19,2	37,1	18,3
	Junio	13,5	36,8	12,3
	Julio	8,0	7,4	8,0
	Agosto	6,1	4,9	6,2
	Septiembre	15,9	20,4	15,6
	Octubre	19,6	29,2	18,9
	Noviembre	10,9	23,3	10,0

Fuente: Servicio Público de Empleo y Formación.

3.16 AFILIADOS EN ALTA LABORAL A LA SEGURIDAD SOCIAL POR RÉGIMENES (Fin de mes)

PERIODO		TOTAL AFILIADOS	R. GENERAL (1)	AUTÓNOMOS (2)	TRABAJADORES DEL MAR
Numero de Afiliados					
2007		588.120	482.580	104.374	1.141
2008		576.382	471.072	104.205	1.105
2009		535.361	436.303	98.016	1.043
2010		521.413	425.993	94.402	1.018
2011		511.617	419.485	91.118	1.015
2012		493.794	403.178	89.616	1.003
2013		478.443	387.838	89.607	998
2013	(Ene-Nov)	478.781	388.283	89.483	1.015
2014	(Ene-Nov)	488.800	394.854	92.913	1.033
2013	III	476.472	385.765	89.648	1.059
	IV	476.124	384.698	90.499	928
2014	I	480.025	387.484	91.556	985
	II	499.858	405.329	93.475	1.054
	III	484.808	390.509	93.200	1.099
2013	Octubre	475.268	384.264	90.026	978
	Noviembre	478.383	386.887	90.498	998
	Diciembre	474.722	382.943	90.972	807
2014	Enero	473.112	381.383	90.760	969
	Febrero	478.435	385.937	91.514	984
	Marzo	488.527	395.132	92.394	1.001
	Abril	497.023	402.945	93.075	1.003
	Mayo	505.714	411.125	93.534	1.055
	Junio	496.838	401.917	93.816	1.105
	Julio	490.160	395.494	93.546	1.120
	Agosto	482.753	388.791	92.847	1.115
	Septiembre	481.510	387.242	93.206	1.062
	Octubre	487.262	392.717	93.527	1.018
	Noviembre	495.467	400.713	93.827	927
Tasas de variación anual en %					
2007		2,6	2,2	4,3	-4,5
2008		-2,0	-2,4	-0,2	-3,2
2009		-7,1	-7,4	-5,9	-5,6
2010		-2,6	-2,4	-3,7	-2,4
2011		-1,9	-1,5	-3,5	-0,3
2012		-3,5	-3,9	-1,6	-1,2
2013		-3,1	-3,8	0,0	-0,4
2013	(Ene-Nov)	-3,3	-4,0	-0,2	-0,3
2014	(Ene-Nov)	2,1	1,7	3,8	1,7
2013	III	-3,1	-3,8	0,2	-0,5
	IV	-1,3	-2,0	1,5	3,6
2014	I	0,8	0,2	3,4	0,1
	II	3,1	2,9	4,2	3,1
	III	1,7	1,2	4,0	3,8
2013	Octubre	-2,3	-3,0	1,0	-1,7
	Noviembre	-0,6	-1,1	1,6	14,6
	Diciembre	-1,1	-1,8	2,0	-1,7
2014	Enero	-0,3	-1,0	2,7	-3,4
	Febrero	0,7	0,0	3,5	1,4
	Marzo	1,9	1,5	3,8	2,4
	Abril	2,8	2,4	4,3	-0,2
	Mayo	4,1	4,1	4,3	0,1
	Junio	2,5	2,1	4,0	9,6
	Julio	1,4	0,8	4,0	3,3
	Agosto	1,8	1,3	3,9	5,9
	Septiembre	2,0	1,6	3,9	2,2
	Octubre	2,5	2,2	3,9	4,1
	Noviembre	3,6	3,6	3,7	-7,1

(1) Incluye a los trabajadores en alta laboral de régimen general propiamente dicho, del sistema especial agrario y del sistema especial de empleados del hogar que incluye los afiliados del extinguido régimen especial del hogar.

(2) Desde enero de 2008 se incorporan los trabajadores por cuenta propia del régimen especial agrario. Serie reconstruida retrospectivamente por motivos de homogeneidad estadística.

3.17 AFILIADOS A LA SEGURIDAD SOCIAL POR SECTORES ECONÓMICOS (fin de mes)

PERÍODO		TOTAL	AGRICULTURA	INDUSTRIA	CONSTRUCCIÓN	SERVICIOS
Número de Afiliados						
2007		588.120	69.940	82.710	91.199	344.271
2008		576.382	72.469	78.658	77.838	347.419
2009		535.361	77.029	71.702	57.059	329.571
2010		521.413	76.522	69.270	46.899	328.722
2011		511.617	76.338	67.458	39.942	327.879
2012		493.794	77.415	64.022	31.176	321.181
2013		478.443	75.146	62.471	26.977	313.849
2013	(Ene-Nov)	478.781	75.577	62.505	27.086	313.614
2014	(Ene-Nov)	488.800	76.308	63.311	27.120	322.061

2013	III	476.472	73.012	62.446	26.695	314.318
	IV	476.124	71.599	62.577	26.456	315.493
2014	I	480.025	74.744	62.754	26.754	315.773
	II	499.858	83.782	63.555	27.170	325.351
	III	484.808	71.763	63.027	26.993	323.025

2013	Octubre	475.268	72.926	62.471	26.533	313.338
	Noviembre	478.383	71.473	63.158	27.055	316.697
	Diciembre	474.722	70.398	62.102	25.779	316.443
2014	Enero	473.112	71.985	62.170	26.285	312.672
	Febrero	478.435	73.530	62.700	26.826	315.379
	Marzo	488.527	78.718	63.391	27.150	319.268
	Abril	497.023	83.789	63.294	26.896	323.044
	Mayo	505.714	87.303	63.884	27.379	327.148
	Junio	496.838	80.255	63.487	27.234	325.862
	Julio	490.160	74.189	63.608	27.367	324.996
	Agosto	482.753	70.185	62.474	26.586	323.508
	Septiembre	481.510	70.915	62.998	27.026	320.571
	Octubre	487.262	72.529	64.113	27.701	322.919
	Noviembre	495.467	75.993	64.297	27.868	327.309
Tasas de variación anual en %						
2007		2,6	-7,1	1,8	1,2	5,4
2008		-2,0	3,6	-4,9	-14,7	0,9
2009		-7,1	6,3	-8,8	-26,7	-5,1
2010		-2,6	-0,7	-3,4	-17,8	-0,3
2011		-1,9	-0,2	-2,6	-14,8	-0,3
2012		-3,5	1,4	-5,1	-21,9	-2,0
2013		-3,1	-2,9	-2,4	-13,5	-2,3
2013	(Ene-Nov)	-3,3	-2,5	-2,6	-13,9	-2,6
2014	(Ene-Nov)	2,1	1,0	1,3	0,1	2,7

2013	III	-3,1	-4,2	-1,8	-11,2	-2,3
	IV	-1,3	-6,4	-0,8	-8,1	0,4
2014	I	0,8	-1,9	0,5	-2,8	1,8
	II	3,1	5,0	1,9	-0,2	3,2
	III	1,7	-1,7	0,9	1,1	2,8

2013	Octubre	-2,3	-4,5	-1,3	-9,6	-1,3
	Noviembre	-0,6	-7,4	-0,4	-6,7	1,7
	Diciembre	-1,1	-7,3	-0,8	-8,1	1,0
2014	Enero	-0,3	-5,2	-0,1	-5,8	1,3
	Febrero	0,7	-2,4	0,1	-2,9	1,9
	Marzo	1,9	1,7	1,4	0,3	2,2
	Abril	2,8	4,3	1,4	-1,1	3,0
	Mayo	4,1	7,8	2,5	0,6	3,7
	Junio	2,5	2,9	1,7	0,0	2,7
	Julio	1,4	-3,5	1,1	0,6	2,7
	Agosto	1,8	-0,7	1,0	0,7	2,6
	Septiembre	2,0	-0,7	0,8	2,1	2,9
	Octubre	2,5	-0,5	2,6	4,4	3,1
	Noviembre	3,6	6,3	1,8	3,0	3,4

Fuente: Fuente: Ministerio de Empleo y Seguridad Social. (Tesorería General de la Seguridad Social)

3.18 TRABAJADORES AFECTADOS POR EXPEDIENTES DE REGULACIÓN DE EMPLEO (ERES)

PERÍODO	TOTAL	DESPIDOS COLECTIVOS	MEDIDAS SUSPENSIÓN	REDUCCIÓN JORNADA
Número de Trabajadores				
2007	617	295	322	0
2008	1.265	603	630	32
2009	4.266	1.932	1.690	644
2010	3.568	1.179	1.348	1.041
2011	4.989	1.440	1.914	1.635
2012	7.349	1.997	1.864	3.488
2013	3.776	1.117	1.224	1.435
2013 (Ene-Sep)	3.086	881	1.023	1.182
2014 (Ene-Sep)	984	211	355	418
<hr style="border-top: 1px dashed black;"/>				
2013 III	681	144	293	244
IV	690	236	201	253
2014 I	350	106	137	107
II	423	50	138	235
III	211	55	80	76
<hr style="border-top: 1px dashed black;"/>				
2013 Agosto	443	89	167	187
Septiembre	118	7	77	34
Octubre	185	35	79	71
Noviembre	125	32	64	29
Diciembre	380	169	58	153
2014 Enero	69	18	8	43
Febrero	48	36	7	5
Marzo	233	52	122	59
Abril	274	19	67	188
Mayo	106	24	43	39
Junio	43	7	28	8
Julio	71	7	2	62
Agosto	8	2	1	5
Septiembre	132	46	77	9
Tasas de variación anual en %				
2007	-24,6	-31,1	-15,5	-100,0
2008	105,0	104,4	95,7	
2009	237,2	220,4	168,3	1.912,5
2010	-16,4	-39,0	-20,2	61,6
2011	39,8	22,1	42,0	57,1
2012	47,3	38,7	-2,6	113,3
2013	-48,6	-44,1	-34,3	-58,9
2013 (Ene-Sep)	-44,7	-32,1	-30,3	-57,9
2014 (Ene-Sep)	-68,1	-76,0	-65,3	-64,6
2009 IV	26,6	72,1	-18,4	295,0
2010 I	-28,4	-57,3	-8,4	109,9
II	-36,7	-42,0	-32,0	-24,5
III	-16,1	97,4	-57,3	8,5
IV	31,2	-41,0	35,7	419,0
2011 I	-0,8	-28,8	-16,0	100,7
II	53,4	-66,8	74,5	400,8
III	66,0	108,4	174,3	-26,5
IV	44,4	140,5	17,1	11,2
2012 I	113,4	36,5	69,3	223,4
II	119,9	322,6	24,0	144,3
III	-20,0	-3,6	-54,0	28,0
IV	12,2	11,0	-19,8	48,7
2013 I	-36,0	32,0	-45,1	-49,9
II	-54,4	-35,6	-31,3	-69,8
III	-36,1	-68,1	6,5	-27,8
IV	-61,1	-66,2	-49,2	-62,7
2014 I	-71,2	-71,7	-61,6	-77,9
II	-64,4	-86,2	-63,0	-48,2
III	-69,0	-61,8	-72,7	-68,9

Fuente: Ministerio de Empleo y Seguridad Social

3.19 OPINIONES EMPRESARIALES: Tendencia del empleo

PERÍODO		TOTAL INDUSTRIA	BIENES INTERMEDIOS	BIENES DE CONSUMO
Saldos				
2007		4	-18	20
2008		0	-23	16
2009		-5	-25	10
2010		12	5	25
2011		-3	-3	13
2012		-1	-22	21
2013		14	-3	38
2013	(Ene-Dic)	14	-3	38
2014	(Ene-Dic)	14	5	32
<hr style="border-top: 1px dashed #ccc;"/>				
2013	IV	11	-26	38
2014	I	10	18	10
	II	30	13	43
	III	19	11	34
	IV	-1	-23	36
<hr style="border-top: 1px dashed #ccc;"/>				
2013	Noviembre	24	0	45
	Diciembre	-8	-25	5
2014	Enero	18	27	17
	Febrero	10	27	2
	Marzo	1	1	0
	Abril	3	8	0
	Mayo	65	9	53
	Junio	22	21	33
	Julio	26	15	48
	Agosto	28	10	56
	Septiembre	3	9	-2
	Octubre	-9	-21	-3
	Noviembre	7	-45	57
	Diciembre	-2	-3	54

Nota: Desde principios de 2002, cambia la metodología y los datos trimestrales corresponden a enero (trimestre I), abril (trimestre II), julio (trimestre III) y octubre (trimestre IV).

Fuente: Ministerio de Industria, Turismo y Comercio. Encuesta de Coyuntura Industrial.

PRECIOS Y SALARIOS

4.1 INDICE DE PRECIOS DE CONSUMO POR GRUPOS Y SUBYACENTE (Base 2011=100)

PERÍODO	GENERAL	ALIMENTOS Y BEBIDAS NO ALCOHÓLICAS	BEBIDAS ALCOHÓLICAS Y TABACO	ALIMENTOS (1)	NO ALIMENTOS	VESTIDO Y CALZADO	VIVIENDA	MENAJE	MEDICINA	TRANSPORTE	COMUNICACIONES	OCIO Y CULTURA	ENSEÑANZA	HOTELES, CAFES Y RESTAURANTES	OTROS
2007	92,26	95,13	72,14	90,56	92,88	101,20	82,87	96,94	107,24	86,30	102,36	102,49	86,46	94,00	90,58
2008	95,92	100,75	74,97	95,66	96,02	101,92	88,18	98,02	106,16	91,40	102,30	103,04	91,01	98,05	93,66
2009	95,34	99,46	81,64	96,01	95,15	99,95	90,73	99,17	103,62	85,51	101,57	102,12	94,91	98,75	95,23
2010	96,98	98,56	90,80	97,09	96,94	99,70	93,79	99,21	102,09	91,74	100,80	100,28	97,58	99,23	96,90
2011	100,00	100,00	100,00	100,00	100,00	100,00	100,00	100,00	100,00	100,00	100,00	100,00	100,00	100,00	100,00
2012	102,32	102,24	105,94	102,88	102,15	100,31	104,67	101,42	102,13	104,09	96,64	100,66	103,71	100,99	102,54
2013	104,03	105,33	112,38	106,52	103,30	100,41	105,50	103,00	111,62	104,83	92,53	101,47	109,67	101,77	104,87
2013 (Ene-Nov)	103,96	105,34	112,25	106,51	103,21	99,58	105,43	102,93	111,66	104,85	92,76	101,50	109,50	101,77	104,88
2014 (Ene-Nov)	103,69	104,77	114,14	106,34	102,92	99,63	106,66	102,45	111,15	104,08	87,08	99,09	111,52	102,56	105,29
2013 III	103,91	106,61	113,61	107,79	102,78	92,26	105,44	102,52	111,89	105,73	91,81	103,63	109,38	102,33	104,71
IV	104,64	104,76	113,91	106,30	104,15	109,79	106,36	103,39	111,32	104,45	90,15	100,25	111,48	101,70	104,73
2014 I	103,06	104,86	113,99	106,39	102,09	91,87	106,86	102,56	110,90	104,00	88,76	99,12	111,52	101,87	105,05
II	104,47	104,52	113,76	106,07	104,01	107,98	106,59	103,01	111,61	104,63	87,50	99,41	111,52	102,50	105,43
III	103,26	104,65	114,44	106,29	102,38	91,90	106,54	101,97	111,20	104,80	86,35	99,93	111,42	103,26	105,48
2013 Noviembre	104,74	104,50	113,99	106,09	104,34	113,12	106,34	103,51	111,28	104,11	90,19	99,16	111,52	101,58	104,77
Diciembre	104,79	105,14	113,85	106,61	104,26	109,57	106,35	103,70	111,22	104,59	90,07	101,04	111,52	101,81	104,72
2014 Enero	103,05	105,34	113,95	106,79	101,94	91,48	106,89	102,64	110,72	104,04	88,73	98,41	111,52	101,71	104,85
Febrero	103,00	104,91	114,11	106,45	101,99	90,50	106,86	102,52	110,79	104,02	88,78	99,62	111,52	101,80	105,11
Marzo	103,15	104,32	113,91	105,92	102,33	93,63	106,82	102,53	111,20	103,94	88,77	99,34	111,52	102,11	105,20
Abril	104,52	104,56	113,74	106,10	104,06	107,27	106,81	102,84	111,66	104,48	87,56	101,22	111,52	102,43	105,31
Mayo	104,45	104,52	113,79	106,08	103,97	109,19	106,77	103,04	111,67	104,40	87,50	98,23	111,52	102,40	105,21
Junio	104,46	104,48	113,76	106,03	104,00	107,48	106,19	103,16	111,51	105,01	87,43	98,78	111,52	102,66	105,78
Julio	103,17	104,65	114,29	106,26	102,26	91,36	105,60	102,15	111,24	105,12	86,35	99,96	111,73	103,12	105,45
Agosto	103,27	104,75	114,49	106,37	102,36	90,58	106,32	101,83	111,39	104,72	86,36	101,12	111,73	103,71	105,43
Septiembre	103,36	104,56	114,55	106,22	102,52	93,77	107,68	101,93	110,98	104,55	86,33	98,72	110,81	102,96	105,57
Octubre	104,06	105,29	114,44	106,82	103,25	107,07	107,32	101,89	110,99	102,88	85,03	97,62	111,58	102,68	105,18
Noviembre	104,16	105,07	114,47	106,64	103,44	113,57	105,97	102,39	110,51	101,70	85,00	96,96	111,74	102,61	105,14

4.1 INDICE DE PRECIOS DE CONSUMO POR GRUPOS Y SUBYACENTE (Base 2011=100)

PERÍODO	GENERAL	ALIMENTOS Y BEBIDAS NO ALCOHÓLICAS	BEBIDAS ALCOHÓLICAS Y TABACO	ALIMENTOS (1)	NO ALIMENTOS	VESTIDO Y CALZADO	VIVIENDA	MENAJE	MEDICINA	TRANSPORTE	COMUNICACIONES	OCIO Y CULTURA	ENSEÑANZA	HOTELES, CAFES Y RESTAURANTES	OTROS	
Tasas de variación anual en %																
2007	3,1	6,0	6,9	6,1	2,0	1,0	2,7	2,4	-2,7	2,0	0,1	-0,8	5,9	4,6	3,2	
2008	4,0	5,9	3,9	5,6	3,4	0,7	6,4	1,1	-1,0	5,9	-0,1	0,5	5,3	4,3	3,4	
2009	-0,6	-1,3	8,9	0,4	-0,9	-1,9	2,9	1,2	-2,4	-6,4	-0,7	-0,9	4,3	0,7	1,7	
2010	1,7	-0,9	11,2	1,1	1,9	-0,3	3,4	0,0	-1,5	7,3	-0,8	-1,8	2,8	0,5	1,8	
2011	3,1	1,5	10,1	3,0	3,2	0,3	6,6	0,8	-2,0	9,0	-0,8	-0,3	2,5	0,8	3,2	
2012	2,3	2,2	5,9	2,9	2,2	0,3	4,7	1,4	2,1	4,1	-3,4	0,7	3,7	1,0	2,5	
2013	1,7	3,0	6,1	3,5	1,1	0,1	0,8	1,6	9,3	0,7	-4,2	0,8	5,7	0,8	2,3	
2013 (Ene-Nov)	1,8	3,2	6,2	3,7	1,2	0,1	0,9	1,7	10,1	0,7	-4,0	1,0	6,1	0,8	2,5	
2014 (Ene-Nov)	-0,3	-0,5	1,7	-0,2	-0,3	0,1	1,2	-0,5	-0,5	-0,7	-6,1	-2,4	1,8	0,8	0,4	
2013 III	1,6	4,3	5,8	4,5	0,8	-0,2	-0,7	1,9	5,1	0,5	-4,2	1,4	7,7	0,6	2,3	
IV	0,3	1,3	5,5	2,0	-0,2	0,3	-0,5	0,4	1,3	0,1	-6,8	-1,4	1,9	0,4	0,3	
2014 I	-0,1	0,4	2,8	0,8	-0,3	0,0	1,0	-0,1	-0,2	-1,0	-6,8	-1,5	2,3	0,5	0,0	
II	0,0	-0,9	2,4	-0,4	0,2	0,3	2,1	-0,4	-0,5	0,6	-5,8	-1,9	2,5	0,8	0,4	
III	-0,6	-1,8	0,7	-1,4	-0,4	-0,4	1,0	-0,5	-0,6	-0,9	-5,9	-3,6	1,9	0,9	0,7	
2013 Noviembre	0,3	1,1	5,6	1,9	-0,2	0,3	-0,5	0,4	1,5	0,4	-6,4	-1,3	1,9	0,3	0,3	
Diciembre	0,4	1,1	5,3	1,8	0,0	0,1	-0,5	0,5	0,9	1,2	-6,5	-1,4	1,9	0,5	0,1	
2014 Enero	0,2	0,7	3,0	1,1	-0,1	0,0	1,2	-0,1	0,5	-0,2	-6,9	-1,3	1,9	0,4	0,0	
Febrero	-0,1	0,5	2,8	0,9	-0,4	-0,1	0,9	-0,2	-0,7	-1,6	-6,8	-0,8	2,5	0,6	0,0	
Marzo	-0,3	0,0	2,5	0,4	-0,5	0,1	0,9	-0,1	-0,4	-1,4	-6,8	-2,6	2,5	0,6	0,1	
Abril	0,3	-0,2	2,4	0,3	0,3	0,2	2,3	-0,2	-0,1	0,0	-5,7	0,2	2,5	0,9	0,4	
Mayo	0,0	-1,0	2,4	-0,4	0,1	0,3	2,3	-0,3	-0,6	0,8	-5,9	-2,7	2,5	0,7	0,1	
Junio	-0,2	-1,6	2,4	-0,9	0,1	0,2	1,6	-0,6	-0,7	0,9	-5,9	-3,1	2,5	0,7	0,8	
Julio	-0,7	-2,2	0,7	-1,7	-0,4	-0,6	0,7	-0,4	-0,7	-0,2	-6,0	-4,0	2,6	0,8	0,7	
Agosto	-0,9	-2,3	0,7	-1,8	-0,6	-0,5	0,5	-0,6	-0,6	-0,9	-6,0	-4,2	2,6	0,8	0,6	
Septiembre	-0,3	-1,0	0,7	-0,7	-0,2	0,0	1,9	-0,6	-0,6	-1,5	-5,9	-2,5	0,5	1,1	0,9	
Octubre	-0,3	0,6	0,5	0,6	-0,6	0,4	0,9	-1,0	-0,4	-1,7	-5,7	-2,9	0,2	0,9	0,5	
Noviembre	-0,5	0,5	0,4	0,5	-0,9	0,4	-0,3	-1,1	-0,7	-2,3	-5,8	-2,2	0,2	1,0	0,4	

(1) Incluye Alimentos, bebidas y tabaco.

Fuente: I.N.E.

4.2 INDICE DE PRECIOS DE CONSUMO. OTRAS AGRUPACIONES. (Base 2011=100)

PERIODO	SUBYACENTE				RESIDUAL			BIENES INDUSTRIALES	CARBURANTES Y COMBUSTIBLES	ALQUILER VIVIENDAS	TURISMO Y HOSTELERIA	SERVICIOS DE TRANSPORTE	ALIMENTOS ELABORADOS
	TOTAL	SERVICIOS CON ALQUILER DE VIVIENDA	BIENES INDUSTRIALES SIN PRODUCTOS ENERGÉTICOS	ALIMENTOS ELABORADOS, BEBIDAS Y TABACO	TOTAL	ALIMENTOS NO ELABORADOS	PRODUCTOS ENERGÉTICOS						
2007	94,53	92,83	100,48	88,01	82,22	97,64	75,06	92,95	76,22	93,26	94,32	84,74	94,03
2008	97,46	96,17	100,97	93,79	88,96	100,87	84,02	95,89	86,40	97,02	98,38	90,03	101,25
2009	97,91	97,77	99,86	94,83	83,53	99,32	75,68	92,95	73,42	98,92	99,07	97,62	99,72
2010	98,43	98,58	99,34	96,49	90,20	98,76	85,73	95,55	85,04	99,86	98,96	98,71	98,60
2011	100,00	100,00	100,00	100,00	100,00	100,00	100,00	100,00	100,00	100,00	100,00	100,00	100,00
2012	101,57	101,12	101,19	103,22	105,81	101,94	107,92	103,06	107,55	98,60	101,55	106,45	102,31
2013	103,28	102,35	102,31	106,94	107,53	105,38	108,72	104,13	109,39	97,03	102,64	111,47	105,42
2013 (Ene-Nov)	103,19	102,37	102,06	106,87	107,55	105,52	108,68	103,94	109,42	97,09	102,62	111,43	105,36
2014 (Ene-Nov)	103,10	102,28	101,51	107,50	106,48	103,20	108,26	103,43	107,33	95,56	103,46	113,38	105,64

2013 III	102,73	102,96	99,75	107,34	109,38	108,98	109,65	102,57	110,89	97,14	104,45	111,94	105,68
IV	104,19	101,92	105,03	107,66	106,74	102,62	108,97	106,14	108,81	96,44	102,30	111,84	106,04
2014 I	102,27	101,93	99,49	107,65	106,74	102,99	108,78	102,15	107,95	96,15	102,15	111,92	105,98
II	104,01	102,31	104,14	107,46	106,64	102,33	108,99	105,51	108,41	95,91	103,38	113,26	105,71
III	102,47	102,83	99,08	107,30	106,96	103,53	108,81	101,87	108,20	95,26	105,08	114,94	105,27

2013 Octubre	103,86	101,98	104,03	107,64	106,84	102,30	109,29	105,52	109,23	96,52	102,45	111,75	105,91
Noviembre	104,44	101,71	106,01	107,70	106,12	101,76	108,48	106,69	108,17	96,42	101,70	111,85	106,10
Diciembre	104,26	102,08	105,05	107,65	107,27	103,79	109,15	106,20	109,05	96,38	102,77	111,93	106,10
2014 Enero	102,12	101,71	99,32	107,67	107,33	104,39	108,92	102,07	108,26	96,18	101,62	111,62	106,06
Febrero	102,19	101,98	99,10	107,81	106,76	102,82	108,91	101,91	108,06	96,08	102,15	111,84	106,05
Marzo	102,51	102,09	100,06	107,48	106,13	101,77	108,51	102,47	107,54	96,18	102,67	112,31	105,82
Abril	104,07	102,46	104,05	107,57	106,61	102,16	109,04	105,46	108,24	96,18	103,79	113,12	105,94
Mayo	103,99	102,03	104,42	107,47	106,60	102,33	108,92	105,69	108,08	95,78	102,82	112,55	105,66
Junio	103,98	102,43	103,94	107,35	106,71	102,50	109,00	105,37	108,92	95,78	103,53	114,11	105,51
Julio	102,39	102,78	98,94	107,28	106,76	103,50	108,52	101,68	108,94	95,49	104,98	115,10	105,28
Agosto	102,52	103,26	98,66	107,30	106,77	103,86	108,35	101,43	107,94	95,37	106,21	115,54	105,20
Septiembre	102,50	102,45	99,66	107,32	107,34	103,25	109,57	102,49	107,71	94,91	104,05	114,17	105,32
Octubre	103,60	101,97	103,30	107,60	106,21	104,68	107,02	104,34	104,61	94,53	103,33	113,39	105,62
Noviembre	104,20	101,88	105,15	107,62	104,05	103,99	104,05	104,80	102,29	94,70	102,96	113,41	105,59

4.2 INDICE DE PRECIOS DE CONSUMO. OTRAS AGRUPACIONES. (Base 2011=100)

PERIODO	SUBYACENTE				RESIDUAL			BIENES INDUSTRIALES	CARBURANTES Y COMBUSTIBLES	ALQUILER VIVIENDAS	TURISMO Y HOSTELERIA	SERVICIOS DE TRANSPORTE	ALIMENTOS ELABORADOS
	TOTAL	SERVICIOS CON ALQUILER DE VIVIENDA	BIENES INDUSTRIALES SIN PRODUCTOS ENERGETICOS	ALIMENTOS ELABORADOS, BEBIDAS Y TABACO	TOTAL	ALIMENTOS NO ELABORADOS	PRODUCTOS ENERGETICOS						
Tasas de variación anual en %													
2007	2,5	3,2	0,8	4,3	5,6	10,9	1,5	1,0	1,2	2,2	4,1	4,0	3,5
2008	3,1	3,6	0,5	6,6	8,2	3,3	11,9	3,2	13,4	4,0	4,3	6,2	7,7
2009	0,5	1,7	-1,1	1,1	-6,1	-1,5	-9,9	-3,1	-15,0	2,0	0,7	8,4	-1,5
2010	0,5	0,8	-0,5	1,8	8,0	-0,6	13,3	2,8	15,8	1,0	-0,1	1,1	-1,1
2011	1,6	1,4	0,7	3,6	10,9	1,3	16,6	4,7	17,6	0,1	1,1	1,3	1,4
2012	1,6	1,1	1,2	3,2	5,8	1,9	7,9	3,1	7,6	-1,4	1,5	6,5	2,3
2013	1,7	1,2	1,1	3,6	1,6	3,4	0,7	1,0	1,7	-1,6	1,1	4,7	3,0
2013 (Ene-Nov)	1,8	1,4	1,2	3,7	1,7	3,7	0,7	1,1	1,6	-1,6	1,1	5,1	3,2
2014 (Ene-Nov)	-0,1	-0,1	-0,5	0,6	-1,0	-2,2	-0,4	-0,5	-1,9	-1,6	0,8	1,7	0,3
2013 III	1,6	1,3	0,6	3,7	1,9	6,8	-0,6	0,3	1,5	-1,4	1,1	1,1	3,3
IV	0,3	-0,3	-0,2	2,7	-0,1	0,1	-0,1	-0,1	0,9	-1,7	0,6	1,2	2,1
2014 I	0,1	-0,2	-0,3	1,4	-0,8	-0,7	-0,9	-0,5	-1,8	-1,2	0,6	1,0	1,1
II	0,0	0,0	-0,5	0,9	0,3	-3,6	2,3	0,3	0,5	-1,3	1,1	1,8	0,5
III	-0,3	-0,1	-0,7	0,0	-2,2	-5,0	-0,8	-0,7	-2,4	-1,9	0,6	2,7	-0,4
2013 Abril	2,2	1,5	2,1	3,7	-1,0	2,0	-2,4	0,8	-1,3	-1,8	0,5	10,1	3,3
Mayo	2,3	1,9	2,1	3,7	0,7	4,4	-1,1	1,1	0,5	-1,5	1,6	6,4	3,7
Junio	2,3	1,9	2,1	3,3	3,4	5,9	2,1	2,1	4,9	-1,5	1,5	6,5	3,3
Julio	2,0	1,9	1,0	3,8	3,8	8,8	1,3	1,1	4,5	-1,3	1,1	5,5	3,5
Agosto	1,9	1,6	1,1	3,7	2,4	9,0	-0,8	0,6	0,6	-1,3	1,3	-0,4	3,3
Septiembre	0,8	0,5	-0,3	3,5	-0,6	2,8	-2,3	-0,8	-0,6	-1,7	0,8	-1,7	3,1
Octubre	0,3	-0,3	-0,5	2,9	-0,6	0,4	-1,2	-0,7	-0,5	-1,8	0,7	1,2	2,4
Noviembre	0,4	-0,3	0,0	2,7	-0,3	-0,5	-0,2	0,0	0,9	-1,6	0,7	1,2	2,2
Diciembre	0,3	-0,3	0,0	2,3	0,7	0,3	0,9	0,3	2,4	-1,6	0,6	1,1	1,7
2014 Enero	0,2	-0,2	-0,2	1,4	0,3	0,2	0,4	0,0	-0,2	-1,3	0,6	0,5	1,2
Febrero	0,2	-0,1	-0,4	1,6	-1,3	-1,0	-1,4	-0,7	-2,6	-1,4	1,0	1,0	1,3
Marzo	0,0	-0,4	-0,3	1,1	-1,4	-1,3	-1,5	-0,6	-2,7	-1,0	0,4	1,4	0,9
Abril	0,3	0,3	-0,3	1,1	0,5	-1,9	1,8	0,3	-0,4	-1,0	1,7	1,8	0,9
Mayo	-0,1	-0,2	-0,6	0,8	0,5	-3,8	2,8	0,4	0,9	-1,5	0,7	1,2	0,3
Junio	-0,1	-0,1	-0,7	0,7	-0,3	-5,2	2,3	0,2	1,0	-1,5	0,7	2,3	0,2
Julio	-0,3	-0,2	-0,8	0,2	-2,3	-6,5	-0,1	-0,5	-1,2	-1,8	0,5	2,9	-0,1
Agosto	-0,3	-0,2	-0,8	-0,1	-3,1	-6,4	-1,4	-1,0	-2,6	-1,9	0,4	3,1	-0,5
Septiembre	-0,2	0,1	-0,5	-0,2	-1,2	-2,0	-0,8	-0,6	-3,5	-2,1	0,9	2,1	-0,6
Octubre	-0,2	0,0	-0,7	0,0	-0,6	2,3	-2,1	-1,1	-4,2	-2,1	0,9	1,5	-0,3
Noviembre	-0,2	0,2	-0,8	-0,1	-2,0	2,2	-4,1	-1,8	-5,4	-1,8	1,2	1,4	-0,5

Fuente: I.N.E

4.3 - NEGOCIACION COLECTIVA

PERÍODO	CONVENIOS REGISTRADOS	TRABAJADORES AFECTADOS	% INCREMENTO SALARIAL PACTADO EN CONVENIO	
			MURCIA	ESPAÑA
2007	107	243.955	3,74	4,21
2008	112	250.142	3,56	3,60
2009	97	196.475	2,51	2,24
2010	87	193.981	2,04	2,16
2011	77	172.112	1,75	2,29
2012	63	138.981	0,78	1,16
2013	32	82.149	0,57	0,53
2013 (Ene-Dic)	32	82.149	0,57	0,50
2014 (Ene-Dic)	21	26.993	0,23	0,57

2013	IV	82.149	0,57	0,50
2014	I	1.052	0,68	0,55
	II	2.821	0,47	0,54
	III	26.953	0,23	0,56
	IV	26.993	0,23	0,57

2013	Noviembre	79.819	0,56	0,60
	Diciembre	82.149	0,57	0,50
2014	Enero	165	0,65	0,60
	Febrero	782	0,74	0,60
	Marzo	1.052	0,68	0,55
	Abril	1.745	0,73	0,56
	Mayo	1.839	0,69	0,54
	Junio	2.821	0,47	0,54
	Julio	2.821	0,47	0,55
	Agosto	26.934	0,23	0,55
	Septiembre	26.953	0,23	0,56
	Octubre	26.953	0,23	0,57
	Noviembre	26.993	0,23	0,57
	Diciembre	26.993	0,23	0,57
Tasas de variación anual en % (1)				
2007	0,0	15,9	-0,33	0,62
2008	4,7	2,5	-0,18	-0,61
2009	-13,4	-21,5	-1,05	-1,36
2010	-10,3	-1,3	-0,47	-0,08
2011	-11,5	-11,3	-0,29	0,13
2012	-18,2	-19,2	-0,97	-1,13
2013	-49,2	-40,9	-0,21	-0,63
2013 (Ene-Dic)	-49,2	-40,9	-0,21	-0,66
2014 (Ene-Dic)	-34,4	-67,1	-0,34	0,07

2013	IV	-49,2	-0,21	-0,66
2014	I	75,0	-0,09	0,00
	II	87,5	-0,13	-0,11
	III	58,3	-0,54	0,00
	IV	-34,4	-0,34	0,07

2013	Noviembre	-16,0	-0,41	-0,69
	Diciembre	-49,2	-0,21	-0,66
2014	Enero	100,0	0,13	0,23
	Febrero	150,0	0,12	0,00
	Marzo	75,0	-0,09	0,00
	Abril	175,0	-0,04	-0,02
	Mayo	160,0	0,05	-0,09
	Junio	87,5	-0,13	-0,11
	Julio	87,5	-0,13	-0,10
	Agosto	50,0	-0,54	-0,03
	Septiembre	58,3	-0,54	0,00
	Octubre	-9,5	-0,33	0,02
	Noviembre	0,0	-0,33	-0,03
	Diciembre	-34,4	-0,34	0,07

Las series anuales llevan incorporadas la cláusula de salvaguarda. Datos de avance 2012 y provisionales 2013 y 2014.

Datos y tasas acumuladas a lo largo del año o trimestre.

(1) En las dos últimas columnas diferencias interanuales.

Fuente: Ministerio de Empleo y Seguridad Social

4.4 - COSTES LABORALES

PERÍODO	REGIÓN DE MURCIA								ESPAÑA					
	COSTES POR PERSONA Y MES								POR HORA		COSTES POR PERSONA Y MES		POR HORA	
	COSTE LABORAL				COSTE SALARIAL				COSTE LAB	COSTE SAL	COSTE LAB	COSTE SAL	COSTE LAB	COSTE SAL
	TOTAL	Industria	Construcción	Servicios	TOTAL	Industria	Construcción	Servicios						
(EUROS)														
2010	2.362	2.459	2.323	2.345	1.741	1.809	1.612	1.744	18,0	13,3	2.527	1.875	19,1	14,2
2011	2.357	2.518	2.465	2.308	1.717	1.855	1.699	1.688	18,2	13,3	2.557	1.895	19,6	14,5
2012	2.303	2.515	2.387	2.245	1.692	1.820	1.639	1.667	18,1	13,3	2.540	1.884	19,5	14,5
2013	2.281	2.510	2.391	2.216	1.679	1.849	1.645	1.640	17,7	13,1	2.544	1.884	19,6	14,5
2013 (I -III)	2.246	2.466	2.369	2.183	1.646	1.803	1.596	1.612	17,5	12,8	2.508	1.846	19,3	14,2
2014 (I -III)	2.237	2.506	2.297	2.168	1.647	1.832	1.595	1.606	17,6	13,0	2.502	1.845	19,4	14,3
2012 II	2.374	2.473	2.461	2.342	1.779	1.833	1.730	1.770	18,1	13,6	2.592	1.940	19,5	14,6
III	2.241	2.442	2.291	2.189	1.647	1.759	1.558	1.628	19,3	14,2	2.455	1.806	20,2	14,9
IV	2.327	2.588	2.447	2.252	1.721	1.906	1.771	1.671	18,2	13,4	2.599	1.947	20,2	15,1
2013 I	2.208	2.444	2.432	2.132	1.596	1.792	1.514	1.554	16,9	12,2	2.480	1.809	18,7	13,6
II	2.336	2.530	2.448	2.281	1.741	1.843	1.741	1.717	16,9	12,6	2.583	1.929	19,0	14,2
III	2.195	2.425	2.229	2.136	1.602	1.775	1.533	1.565	18,7	13,7	2.461	1.801	20,3	14,9
IV	2.384	2.643	2.454	2.315	1.777	1.987	1.792	1.724	18,5	13,8	2.652	1.996	20,6	15,5
2014 I	2.210	2.547	2.202	2.131	1.612	1.853	1.486	1.564	16,5	12,0	2.474	1.806	18,3	13,4
II	2.321	2.521	2.416	2.266	1.727	1.855	1.731	1.697	17,7	13,2	2.581	1.930	19,7	14,7
III	2.181	2.449	2.274	2.109	1.602	1.787	1.567	1.558	18,7	13,7	2.450	1.800	20,3	14,9
Tasas de variación anual en %														
2011	-0,2	2,4	6,2	-1,5	-1,4	2,6	5,4	-3,2	1,1	-0,1	1,2	1,0	2,2	2,1
2012	-2,3	-0,1	-3,2	-2,7	-1,5	-1,9	-3,5	-1,3	-0,8	0,1	-0,6	-0,6	-0,1	-0,1
2013	-1,0	-0,2	0,1	-1,3	-0,8	1,6	0,3	-1,6	-1,9	-1,7	0,2	0,0	0,5	0,4
2013 (I -III)	-2,2	-1,0	0,1	-2,7	-2,2	0,7	0,0	-3,2	-3,2	-3,2	-0,5	-0,9	,0	-,3
2014 (I -III)	-0,4	1,6	-3,0	-0,7	0,0	1,6	-0,1	-0,3	0,9	1,4	-0,3	-0,1	,5	,7
2012 II	-2,0	-2,6	-2,4	-1,6	0,1	-2,4	-1,5	0,8	-0,5	1,6	-0,3	0,0	0,7	1,0
III	-0,8	1,2	-4,7	-1,0	2,2	0,7	-5,3	3,3	1,1	4,3	-0,1	0,3	0,0	0,3
IV	-6,4	-2,5	-10,4	-7,0	-7,1	-4,2	-7,1	-7,9	-5,6	-6,3	-3,2	-3,6	-2,2	-2,7
2013 I	-2,8	-4,5	3,5	-3,0	-1,6	0,6	1,0	-2,7	0,5	1,8	-1,4	-1,8	2,1	1,8
II	-1,6	2,3	-0,5	-2,6	-2,1	0,5	0,6	-3,0	-6,6	-7,2	-0,3	-0,6	-2,4	-2,6
III	-2,1	-0,7	-2,7	-2,4	-2,7	0,9	-1,6	-3,9	-3,1	-3,7	0,2	-0,2	0,5	0,1
IV	2,5	2,1	0,3	2,8	3,3	4,2	1,2	3,2	2,0	2,8	2,1	2,5	1,8	2,2
2014 I	0,1	4,2	-9,5	-0,1	1,0	3,4	-1,9	0,7	-2,1	-1,2	-0,2	-0,2	-1,8	-1,8
II	-0,6	-0,3	-1,3	-0,7	-0,8	0,6	-0,5	-1,2	4,7	4,6	-0,1	0,0	3,5	3,7
III	-0,6	1,0	2,0	-1,3	0,0	0,7	2,2	-0,4	0,1	0,7	-0,4	-0,1	-0,1	0,3

Fuente: I.N.E. Encuesta Trimestral de Coste Laboral. Base 2008 y adaptada a la nueva CNAE-2009.

4.5 - ÍNDICE DE PRECIOS INDUSTRIALES (Base 2010=100)

PERÍODO	GENERAL	BIENES DE CONSUMO	Bienes de consumo duradero	Bienes de consumo no duraderos	BIENES DE EQUIPO	BIENES INTERMEDIOS	ENERGÍA	
2009	93,3	98,6	99,0	98,6	91,1	94,9	86,7	
2010	100,0	100,0	100,0	100,0	100,0	100,0	100,0	
2011	108,4	105,2	101,5	105,7	103,0	107,2	118,1	
2012	113,5	112,0	103,0	113,3	103,7	107,3	129,3	
2013	114,1	114,1	105,0	115,3	106,0	106,8	127,3	
2013 (Ene-Oct)	114,1	114,2	104,9	115,4	106,0	107,1	126,7	
2014 (Ene-Oct)	112,9	112,1	105,6	113,0	106,8	105,6	125,9	
		c1	c2	c3	c4	c5	c6	c7
2013 III	115,2	114,4	105,3	115,6	106,2	106,6	131,0	
IV	114,6	113,7	105,3	114,9	106,2	105,6	130,8	
2014 I	111,4	112,6	105,3	113,6	106,0	104,7	120,7	
II	113,2	113,3	105,5	114,3	107,0	105,9	125,1	
III	114,0	111,1	105,7	111,8	107,1	106,3	130,8	
2013 Septiembre	115,4	114,6	105,3	115,8	106,2	106,1	132,1	
Octubre	115,1	114,0	105,3	115,2	106,2	105,9	131,8	
Noviembre	113,6	114,0	105,3	115,2	106,3	106,4	126,0	
Diciembre	115,1	113,1	105,3	114,1	106,2	104,5	134,5	
2014 Enero	112,2	112,7	105,6	113,7	105,4	104,3	124,1	
Febrero	110,7	112,6	105,0	113,6	105,4	104,9	118,2	
Marzo	111,2	112,5	105,4	113,5	107,0	104,8	119,7	
Abril	112,2	113,6	105,5	114,7	107,0	106,2	120,4	
Mayo	113,3	113,6	105,5	114,7	107,0	106,0	125,0	
Junio	114,1	112,6	105,6	113,5	107,1	105,5	129,8	
Julio	113,9	111,7	105,6	112,6	107,1	106,5	129,3	
Agosto	114,0	111,8	105,6	112,6	107,1	106,2	130,0	
Septiembre	114,1	109,8	105,7	110,4	107,2	106,3	133,1	
Octubre	113,2	110,3	106,1	110,8	107,3	105,5	129,7	
Tasa de variación anual %								
2008	9,3	7,1	4,9	7,5	11,5	3,6	16,4	
2009	-6,1	-0,8	2,4	-1,4	4,3	-2,7	-17,7	
2010	7,2	1,4	1,1	1,4	9,7	5,4	15,3	
2011	8,4	5,2	1,5	5,7	3,0	7,2	18,1	
2012	4,7	6,5	1,5	7,1	0,6	0,1	9,5	
2013	0,6	1,8	1,9	1,8	2,3	-0,4	-1,5	
2013 (Ene-Oct)	0,6	2,3	1,9	2,3	2,3	-0,1	-2,5	
2014 (Ene-Oct)	-1,0	-1,8	0,6	-2,1	0,7	-1,4	-0,6	
		c1	c2	c3	c4	c5	c6	c7
2013 III	-0,5	-1,3	1,9	-1,7	2,4	-1,5	-0,3	
IV	0,3	-0,4	1,7	-0,7	2,4	-2,2	2,1	
2014 I	-2,4	-1,2	0,9	-1,4	0,4	-2,9	-4,7	
II	0,6	-0,8	0,5	-1,0	0,8	-1,3	3,5	
III	-1,0	-2,8	0,4	-3,2	0,8	-0,3	-0,1	
2013 Septiembre	-0,6	-1,3	1,9	-1,7	2,4	-2,2	-0,5	
Octubre	0,0	-0,1	1,8	-0,4	2,4	-2,1	-0,2	
Noviembre	-0,5	0,0	1,6	-0,2	2,5	-1,5	-1,5	
Diciembre	1,5	-1,1	1,6	-1,5	2,4	-3,0	8,3	
2014 Enero	-2,1	-0,9	1,6	-1,2	1,3	-2,7	-4,0	
Febrero	-3,8	-1,2	0,4	-1,3	-0,8	-2,9	-8,9	
Marzo	-1,4	-1,5	0,8	-1,7	0,8	-3,1	-1,0	
Abril	1,3	-0,2	0,7	-0,3	0,8	-1,3	4,8	
Mayo	-0,2	-0,7	0,4	-0,9	0,7	-1,3	0,5	
Junio	0,8	-1,5	0,3	-1,7	0,8	-1,4	5,1	
Julio	-1,3	-2,4	0,3	-2,7	0,9	-1,4	-0,6	
Agosto	-0,7	-2,0	0,3	-2,3	0,8	0,4	-0,6	
Septiembre	-1,1	-4,1	0,4	-4,7	0,9	0,1	0,8	
Octubre	-1,7	-3,3	0,8	-3,8	1,0	-0,4	-1,6	

Nota: Provisionales últimos 3 meses

Fuente: I.N.E.

SECTOR FINANCIERO

5.1. DEPÓSITOS DE ADMINISTRACIONES PÚBLICAS Y OTROS SECTORES RESIDENTES

PERÍODO	TOTAL	DE ADMINISTRACIONES PÚBLICAS	DE OTROS SECTORES RESIDENTES
Millones de Euros			
2007	22.870	1.478	21.393
2008	24.209	1.189	23.020
2009	24.222	1.078	23.144
2010	24.754	866	23.888
2011	24.227	595	23.633
2012	23.750	786	22.964
2013	22.967	504	22.463
2013 (I - III)	22.605	476	22.129
2014 (I - III)	24.698	782	23.915
2010 II	24.813	876	23.937
III	24.932	761	24.171
IV	24.906	656	24.250
2011 I	23.963	560	23.403
II	24.353	628	23.725
III	24.908	570	24.338
IV	23.685	621	23.064
2012 I	23.239	541	22.698
II	23.690	915	22.775
III	24.203	937	23.266
IV	23.867	752	23.115
2013 I	22.257	428	21.829
II	22.704	462	22.242
III	22.854	537	22.317
IV	24.051	588	23.463
2014 I	24.910	665	24.245
II	24.539	760	23.779
III	24.644	922	23.722
Tasas de variación anual en %			
2007	14,8	43,6	13,2
2008	5,9	-19,6	7,6
2009	0,1	-9,3	0,5
2010	2,2	-19,7	3,2
2011	-2,1	-31,3	-1,1
2012	-2,0	32,2	-2,8
2013	-3,3	-35,9	-2,2
2013 (I - III)	-4,7	-40,4	-3,4
2014 (I - III)	9,3	64,5	8,1
2010 II	1,8	-13,4	2,5
III	2,7	-28,1	4,2
IV	1,2	-44,7	3,5
2011 I	-1,6	-52,2	0,9
II	-1,9	-28,3	-0,9
III	-0,1	-25,1	0,7
IV	-4,9	-5,3	-4,9
2012 I	-3,0	-3,4	-3,0
II	-2,7	45,7	-4,0
III	-2,8	64,4	-4,4
IV	0,8	21,1	0,2
2013 I	-4,2	-20,9	-3,8
II	-4,2	-49,5	-2,3
III	-5,6	-42,7	-4,1
IV	0,8	-21,8	1,5
2014 I	11,9	55,4	11,1
II	8,1	64,5	6,9
III	7,8	71,7	6,3

Fuente: Banco de España

5.2. DEPÓSITOS DE OTROS SECTORES RESIDENTES POR TIPO

PERÍODO		TOTAL	A LA VISTA	DE AHORRO	A PLAZO
Millones de Euros					
2007		21.393	5.295	5.110	10.989
2008		23.020	4.503	4.649	13.869
2009		23.145	4.089	4.754	14.302
2010		23.888	4.090	4.877	14.921
2011		23.633	3.888	4.827	14.918
2012		22.963	4.103	4.744	14.117
2013		22.463	3.701	4.873	13.889
2013	(I - III)	22.129	3.563	4.830	13.736
2014	(I - III)	23.694	4.240	5.096	14.358
2010	II	23.936	4.244	4.995	14.697
	III	24.171	4.165	4.828	15.178
	IV	24.251	3.971	4.913	15.367
2011	I	23.403	3.890	4.763	14.750
	II	23.726	3.882	4.872	14.972
	III	24.338	4.054	4.837	15.447
	IV	23.064	3.724	4.836	14.504
2012	I	22.698	3.573	4.664	14.461
	II	22.774	4.212	4.871	13.691
	III	23.266	4.328	4.750	14.188
	IV	23.115	4.298	4.689	14.128
2013	I	21.829	3.417	4.701	13.711
	II	22.242	3.671	4.952	13.619
	III	22.317	3.602	4.838	13.877
	IV	23.463	4.115	4.999	14.349
2014	I	23.580	4.062	4.912	14.606
	II	23.779	4.311	5.220	14.248
	III	23.722	4.347	5.156	14.219
Tasas de variación anual en %					
2007		13,2	3,7	0,1	26,5
2008		7,6	-15,0	-9,0	26,2
2009		0,5	-9,2	2,3	3,1
2010		3,2	0,0	2,6	4,3
2011		-1,1	-5,0	-1,0	0,0
2012		-2,8	5,5	-1,7	-5,4
2013		-2,2	-9,8	2,7	-1,6
2013	(I - III)	-3,4	-11,7	1,4	-2,7
2014	(I - III)	7,1	19,0	5,5	4,5
2010	II	2,5	0,9	3,4	2,6
	III	4,2	1,9	1,0	5,8
	IV	3,5	-4,1	-0,6	7,1
2011	I	0,9	-2,3	-0,2	2,1
	II	-0,9	-8,5	-2,5	1,9
	III	0,7	-2,7	0,2	1,8
	IV	-4,9	-6,2	-1,6	-5,6
2012	I	-3,0	-8,1	-2,1	-2,0
	II	-4,0	8,5	0,0	-8,6
	III	-4,4	6,8	-1,8	-8,2
	IV	0,2	15,4	-3,0	-2,6
2013	I	-3,8	-4,4	0,8	-5,2
	II	-2,3	-12,8	1,7	-0,5
	III	-4,1	-16,8	1,9	-2,2
	IV	1,5	-4,3	6,6	1,6
2014	I	8,0	18,9	4,5	6,5
	II	6,9	17,4	5,4	4,6
	III	6,3	20,7	6,6	2,5

Fuente: Banco de España

5.3. CRÉDITOS A ADMINISTRACIONES PÚBLICAS Y OTROS SECTORES RESIDENTES

PERÍODO	TOTAL	SECTOR PÚBLICO	SECTOR PRIVADO
Millones de Euros			
2007	45.905	670	45.235
2008	50.084	711	49.373
2009	49.715	1.010	48.705
2010	49.597	1.291	48.306
2011	48.750	1.771	46.979
2012	48.067	1.969	46.098
2013	39.566	1.632	37.934
2013 (I - III)	39.818	1.646	38.172
2014 (I - III)	36.909	1.636	35.274
2010 II	49.989	1.276	48.713
III	49.415	1.323	48.092
IV	49.363	1.394	47.969
2011 I	49.066	1.735	47.331
II	48.846	1.894	46.952
III	48.918	1.839	47.079
IV	48.169	1.615	46.554
2012 I	48.296	1.808	46.488
II	48.703	2.210	46.493
III	49.439	2.210	47.229
IV	45.829	1.647	44.182
2013 I	40.556	1.653	38.903
II	40.020	1.674	38.346
III	38.877	1.611	37.266
IV	38.812	1.591	37.221
2014 I	37.510	1.573	35.937
II	37.088	1.715	35.373
III	36.130	1.619	34.511
Tasas de variación anual en %			
2007	22,7	0,3	23,1
2008	9,1	6,1	9,1
2009	-0,7	42,2	-1,4
2010	-0,2	27,8	-0,8
2011	-1,7	37,2	-2,7
2012	-1,4	11,2	-1,9
2013	-17,7	-17,1	-17,7
2013 (I - III)	-18,4	-20,7	-18,3
2014 (I - III)	-7,3	-0,6	-7,6
2010 II	0,1	28,6	-0,5
III	0,4	27,5	-0,2
IV	0,0	26,0	-0,6
2011 I	-1,1	48,3	-2,3
II	-2,3	48,4	-3,6
III	-1,0	39,0	-2,1
IV	-2,4	15,9	-2,9
2012 I	-1,6	4,2	-1,8
II	-0,3	16,7	-1,0
III	1,1	20,2	0,3
IV	-4,9	2,0	-5,1
2013 I	-16,0	-8,6	-16,3
II	-17,8	-24,3	-17,5
III	-21,4	-27,1	-21,1
IV	-15,3	-3,4	-15,8
2014 I	-7,5	-4,8	-7,6
II	-7,3	2,4	-7,8
III	-7,1	0,5	-7,4

Fuente: Banco de España

5.4 - EFECTOS DE COMERCIO

PERIODO	IMPAGADOS							TOTAL EFECTOS VENCIDOS		% IMPORTE EFECTOS IMPAGADOS/VENCIDOS
	TOTAL		GESTIÓN DE COBRO		EN CARTERA		IMPORTE MEDIO/EFECTO IMPAGADO (€)	NÚMERO	IMPORTE (miles €)	
	NÚMERO	IMPORTE (miles €)	NÚMERO	IMPORTE (miles €)	NÚMERO	IMPORTE (miles €)				
2008	236.419	1.044.945	16.041	23.023	220.378	1.021.922	4.420	3.861.014	14.386.779	7,3
2009	161.748	640.967	16.762	35.223	144.986	605.744	3.963	2.944.659	9.091.473	7,1
2010	103.631	252.552	11.839	14.842	91.792	237.710	2.437	2.695.508	7.255.908	3,5
2011	114.796	294.826	10.520	11.449	104.276	283.377	2.568	2.583.892	7.045.512	4,2
2012	111.046	274.787	10.650	17.388	100.396	257.399	2.475	2.299.075	6.209.568	4,4
2013	78.942	171.323	11.306	21.640	67.636	149.683	2.170	2.075.868	5.462.187	3,1
2013 (Ene-Oct)	67.607	149.507	9.379	16.922	58.228	132.585	2.209	1.726.229	4.599.936	3,2
2014 (Ene-Oct)	50.027	97.717	8.120	12.730	41.907	84.987	1.947	1.683.994	4.469.586	2,2

2013 III	17.858	39.234	2.799	5.260	15.059	33.974	2.197	520.913	1.389.269	2,8
IV	17.287	35.201	2.983	7.039	14.304	28.162	2.036	514.016	1.312.385	2,7
2014 I	16.343	28.819	2.892	4.950	13.451	23.869	1.763	506.084	1.336.983	2,2
II	15.779	31.956	2.691	3.758	13.088	28.197	2.025	528.978	1.365.267	2,3
III	12.572	21.923	1.968	2.973	10.604	18.951	1.744	494.730	1.347.486	1,6

2013 Septiembre	5.695	12.757	965	1.911	4.730	10.846	2.240	170.048	471.773	2,7
Octubre	5.952	13.385	1.056	2.322	4.896	11.063	2.249	164.377	450.135	3,0
Noviembre	5.616	11.401	873	2.516	4.743	8.885	2.030	161.987	414.863	2,7
Diciembre	5.719	10.416	1.054	2.202	4.665	8.214	1.821	187.652	447.388	2,3
2014 Enero	6.055	10.101	1.177	2.010	4.878	8.091	1.668	175.583	457.330	2,2
Febrero	4.954	9.347	837	1.478	4.117	7.869	1.887	156.013	423.546	2,2
Marzo	5.334	9.370	878	1.461	4.456	7.909	1.757	174.488	456.107	2,1
Abril	5.128	9.141	827	1.218	4.301	7.923	1.783	175.394	440.267	2,1
Mayo	5.841	11.003	985	1.430	4.856	9.573	1.884	177.457	448.466	2,5
Junio	4.810	11.811	879	1.110	3.931	10.701	2.456	176.127	476.534	2,5
Julio	4.637	8.237	730	1.011	3.907	7.226	1.776	178.821	472.190	1,7
Agosto	3.838	6.521	630	964	3.208	5.557	1.699	146.102	390.801	1,7
Septiembre	4.097	7.165	608	997	3.489	6.168	1.749	169.807	484.495	1,5
Octubre	5.333	15.020	569	1.049	4.764	13.970	2.816	154.202	419.849	3,6

Tasas de variación anual en %										
2008	33,9	84,5	40,0	77,6	33,4	84,7	37,8	-6,3	-4,7	93,6
2009	-31,6	-38,7	4,5	53,0	-34,2	-40,7	-10,3	-23,7	-36,8	-2,9
2010	-35,9	-60,6	-29,4	-57,9	-36,7	-60,8	-38,5	-8,5	-20,2	-50,6
2011	10,8	16,7	-11,1	-22,9	13,6	19,2	5,4	-4,1	-2,9	20,2
2012	-3,3	-6,8	1,2	51,9	-3,7	-9,2	-3,6	-11,0	-11,9	5,8
2013	-28,9	-37,7	6,2	24,5	-32,6	-41,8	-12,3	-9,7	-12,0	-29,1
2013 (Ene-Oct)	-28,2	-37,7	7,9	13,2	-31,9	-41,1	-12,6	-10,9	-12,9	-28,0
2014 (Ene-Oct)	-26,0	-34,6	-13,4	-24,8	-28,0	-35,9	-11,8	-2,4	-2,8	-32,4

2013 III	-28,3	-28,8	14,5	76,5	-32,9	-34,8	-0,7	-8,7	-8,6	-22,1
IV	-31,0	-34,5	6,6	119,4	-35,7	-44,3	-5,1	-5,1	-8,5	-28,5
2014 I	-30,9	-45,6	-2,7	-7,1	-34,9	-49,9	-21,3	-1,2	-4,1	-43,3
II	-21,7	-27,2	5,4	-6,4	-25,6	-29,3	-7,0	0,1	-0,1	-27,1
III	-29,6	-44,1	-29,7	-43,5	-29,6	-44,2	-20,6	-5,0	-3,0	-42,4

Octubre	-27,4	-29,4	25,3	199,7	-33,4	-39,1	-2,7	-9,0	-11,4	-20,3
Noviembre	-29,7	-33,1	-0,1	116,2	-33,4	-44,0	-4,7	-7,4	-9,1	-26,4
Diciembre	-35,5	-41,4	-2,4	73,4	-40,0	-50,2	-9,2	1,0	-4,7	-38,5
2014 Enero	-33,4	-50,5	-14,1	-34,5	-36,9	-53,3	-25,7	-1,0	-6,0	-47,3
Febrero	-30,6	-36,9	2,8	56,8	-34,9	-43,3	-9,2	-5,2	-6,7	-32,4
Marzo	-28,1	-47,2	11,6	11,1	-32,8	-51,9	-26,6	2,4	0,6	-47,5
Abril	-30,3	-46,9	1,2	-13,2	-34,3	-49,9	-23,8	-4,0	-7,9	-42,3
Mayo	-15,1	-22,6	12,1	14,5	-19,0	-26,2	-8,9	-1,3	-2,0	-21,0
Junio	-18,7	-5,3	2,6	-18,5	-22,3	-3,6	16,5	6,1	10,7	-14,4
Julio	-29,0	-38,7	-17,7	-10,7	-30,8	-41,3	-13,7	-7,0	-6,3	-34,6
Agosto	-31,8	-50,0	-33,5	-56,5	-31,5	-48,6	-26,6	-7,9	-5,5	-47,1
Septiembre	-28,1	-43,8	-37,0	-47,8	-26,2	-43,1	-21,9	-0,1	2,7	-45,3
Octubre	-10,4	12,2	-46,1	-54,8	-2,7	26,3	25,2	-6,2	-6,7	20,3

Nota: Provisionales los últimos 12 meses

Fuente: I.N.E.

5.5 - ESTADÍSTICA DE HIPOTECAS.

PERÍODO	TOTAL FINCAS			VIVIENDAS		
	NÚMERO	IMPORTE (Miles €)	IMPORTE MEDIO (Miles €)	NÚMERO	IMPORTE (Miles €)	
2007	76.263	12.167.227	159,5	51.690	6.434.468	
2008	61.417	8.148.862	132,7	38.678	4.615.974	
2009	43.366	5.579.101	128,7	25.032	2.428.169	
2010	34.581	3.838.539	111,0	20.652	1.950.696	
2011	24.144	2.791.544	115,6	13.320	1.183.158	
2012	16.290	1.440.687	88,4	8.362	623.862	
2013	10.400	1.211.806	116,5	5.418	399.330	
2013 (Ene-Oct)	9.062	1.114.702	123,0	4.764	351.337	
2014 (Ene-Oct)	8.172	825.762	101,0	4.677	340.336	

2013	III	2.137	201.550	94,3	1.151	84.603
	IV	2.086	158.845	76,1	1.036	76.017
2014	I	2.266	374.300	165,2	1.343	96.119
	II	2.721	199.690	73,4	1.407	99.792
	III	2.435	191.779	78,8	1.441	109.300

2013	Octubre	748	61.741	82,5	382	28.024
	Noviembre	688	51.566	75,0	349	25.435
	Diciembre	650	45.538	70,1	305	22.558
2014	Enero	790	67.073	84,9	468	34.076
	Febrero	747	240.028	321,3	459	32.048
	Marzo	729	67.199	92,2	416	29.995
	Abril	842	54.242	64,4	385	26.189
	Mayo	1.029	85.394	83,0	549	40.409
	Junio	850	60.054	70,7	473	33.194
	Julio	833	70.663	84,8	469	36.525
	Agosto	654	48.767	74,6	443	32.548
	Septiembre	948	72.349	76,3	529	40.227
	Octubre	750	59.993	80,0	486	35.125

Tasas de variación anual en %						
2007		-1,9	16,6	18,9	-5,8	-1,2
2008		-19,5	-33,0	-16,8	-25,2	-28,3
2009		-29,4	-31,5	-3,0	-35,3	-47,4
2010		-20,3	-31,2	-13,7	-17,5	-19,7
2011		-30,2	-27,3	4,2	-35,5	-39,3
2012		-32,5	-48,4	-23,5	-37,2	-47,3
2013		-36,2	-15,9	31,8	-35,2	-36,0
2013 (Ene-Oct)		-37,0	-10,0	43,0	-35,9	-36,1
2014 (Ene-Oct)		-9,8	-25,9	-17,9	-1,8	-3,1

2013	III	-55,6	-43,1	28,1	-43,6	-45,6
	IV	-25,7	-48,1	-30,1	-25,6	-31,2
2014	I	-24,3	40,1	85,0	-22,6	-28,3
	II	-14,6	-65,8	-60,0	-5,9	-4,6
	III	13,9	-4,8	-16,5	25,2	29,2

2013	Octubre	-17,8	-40,2	-27,3	-18,2	-23,5
	Noviembre	-26,6	-51,0	-33,2	-28,0	-30,1
	Diciembre	-32,2	-53,3	-31,1	-30,8	-39,9
2014	Enero	-29,3	-32,5	-4,5	-31,6	-33,2
	Febrero	-30,3	167,4	283,7	-24,6	-35,2
	Marzo	-9,1	-13,8	-5,2	-5,9	-11,0
	Abril	-21,5	-30,2	-11,1	-29,6	-29,7
	Mayo	-24,5	-80,9	-74,7	5,0	9,3
	Junio	13,5	1,8	-10,3	11,0	9,4
	Julio	8,0	7,4	-0,6	5,9	26,6
	Agosto	15,3	1,4	-12,1	42,0	32,8
	Septiembre	18,6	-17,5	-30,4	33,6	28,8
	Octubre	0,3	-2,8	-3,1	27,2	25,3

Nota: Provisional año 2014

Fuente: I.N.E.

5.6 - TIPOS DE INTERÉS

PERÍODO	Referencia préstamo hipotecario España a más de 3 años. Vivienda Libre conjunto de entidades	EURIBOR 1 AÑO UEM	INTERVENCIÓN UEM	INTERVENCIÓN EEUU	INTERVENCIÓN JAPÓN	
Porcentaje						
2007	5,24	4,45	3,85	5,00	0,48	
2008	5,86	4,81	3,85	1,88	0,43	
2009	3,44	1,62	1,23	0,25	0,10	
2010	2,77	1,35	1,00	0,25	0,10	
2011	3,38	2,01	1,25	0,25	0,10	
2012	3,42	1,11	0,88	0,25	0,10	
2013	3,35	0,54	0,54	0,25	0,10	
2013 (Ene-Oct)	3,36	0,54	0,60	0,25	0,10	
2014 (Ene-Oct)	3,09	0,51	0,18	0,25	0,10	
		c1	c2	c3	c4	c5
2013	III	3,46	0,54	0,50	0,25	0,10
	IV	3,31	0,53	0,33	0,25	0,10
2014	I	3,22	0,56	0,25	0,25	0,10
	II	3,14	0,57	0,22	0,25	0,10
	III	3,00	0,44	0,12	0,25	0,10
2013	Octubre	3,25	0,54	0,50	0,25	0,10
	Noviembre	3,39	0,51	0,25	0,25	0,10
	Diciembre	3,29	0,54	0,25	0,25	0,10
2014	Enero	3,27	0,56	0,25	0,25	0,10
	Febrero	3,20	0,55	0,25	0,25	0,10
	Marzo	3,18	0,58	0,25	0,25	0,10
	Abril	3,18	0,60	0,25	0,25	0,10
	Mayo	3,16	0,59	0,25	0,25	0,10
	Junio	3,06	0,51	0,15	0,25	0,10
	Julio	3,03	0,49	0,15	0,25	0,10
	Agosto	3,02	0,47	0,15	0,25	0,10
	Septiembre	2,95	0,36	0,05	0,25	0,10
	Octubre	2,82	0,34	0,05	0,25	0,10

Fuente: Banco de España y BCE.

5.7 RATIO DE DEUDA SOBRE EL PIB pm

PERÍODO		REGIÓN DE MURCIA	TOTAL COMUNIDADES AUTÓNOMAS
Porcentaje			
2008		2,5	6,6
2009		4,7	8,6
2010		7,3	11,4
2011		10,0	13,5
2012		16,9	17,9
2013		20,5	20,0
2010	II	6,4	10,2
	III	7,0	10,5
	IV	7,3	11,4
2011	I	8,4	12,1
	II	9,7	12,9
	III	9,8	13,1
	IV	10,0	13,5
2012	I	11,0	14,0
	II	15,7	16,1
	III	15,8	16,1
	IV	16,9	17,9
2013	I	17,7	18,4
	II	17,8	18,8
	III	18,4	19,1
	IV	20,5	20,0
2014	I	22,5	21,4
	II	23,5	21,7
	III	24,6	22,0

Notas:

Los datos anuales corresponden al IV trimestre del año.

Datos provisionales desde 2013.

Deuda según protocolo de déficit excesivo (PDE) y metodología SEC 2010

Fuente: Banco de España.

SECTOR PÚBLICO

6.1 RECAUDACIÓN TRIBUTARIA OBTENIDA POR EL ESTADO EN LA REGIÓN DE MURCIA (Datos mensuales acumulados en términos de caja)

PERÍODO	TOTAL INGRESOS	IMPUESTOS DIRECTOS				IMPUESTOS INDIRECTOS				TASAS Y OTROS	
	TRIBUTARIOS	TOTAL	IRPF	Sociedades	Resto Cap. I	TOTAL	IVA	Impuestos especiales	Resto Cap. II	INGRESOS	
(Miles de Euros)											
2008	2.223.626	1.812.186	1.160.990	638.949	12.247	387.953	221.342	153.750	12.861	23.487	
2009	1.556.685	1.386.327	973.050	403.409	9.868	146.515	20.780	110.119	15.616	23.843	
2010	1.783.200	1.341.748	1.002.690	329.325	9.733	412.644	278.132	121.478	13.034	28.808	
2011	1.669.846	1.289.970	1.019.744	260.722	9.504	354.561	246.472	97.022	11.067	25.315	
2012	1.717.847	1.307.759	976.512	298.801	32.446	382.806	279.407	91.313	12.086	27.282	
2013	1.484.039	1.240.301	921.666	293.583	25.052	211.711	101.379	96.298	14.034	32.027	
2013	(Ene-Oct)	1.308.439	1.068.563	806.708	247.108	14.747	213.966	128.542	74.373	11.051	25.910
2014	(Ene-Oct)	1.490.161	1.192.754	869.059	307.828	15.867	266.794	169.057	77.043	20.694	30.613
2013	III	922.127	793.570	645.505	134.457	13.608	105.685	30.555	65.781	9.349	22.872
	IV	1.484.039	1.240.301	921.666	293.583	25.052	211.711	101.379	96.298	14.034	32.027
2014	I	384.706	289.814	285.741	-1.505	5.578	85.515	60.258	21.782	3.475	9.377
	II	570.550	472.464	382.241	80.190	10.033	77.596	26.314	43.347	7.935	20.490
	III	1.152.367	957.893	745.607	197.999	14.287	166.389	80.770	68.043	17.576	28.085
2013	Septiembre	922.127	793.570	645.505	134.457	13.608	105.685	30.555	65.781	9.349	22.872
	Octubre	1.308.439	1.068.563	806.708	247.108	14.747	213.966	128.542	74.373	11.051	25.910
	Noviembre	1.392.473	1.142.428	872.788	245.849	23.791	220.692	124.562	83.146	12.984	29.353
	Diciembre	1.484.039	1.240.301	921.666	293.583	25.052	211.711	101.379	96.298	14.034	32.027
2014	Enero	138.585	175.979	182.810	-8.355	1.524	-41.025	-48.964	6.998	941	3.631
	Febrero	364.944	254.931	253.113	-3.368	5.186	104.058	86.957	14.867	2.234	5.955
	Marzo	384.706	289.814	285.741	-1.505	5.578	85.515	60.258	21.782	3.475	9.377
	Abril	674.657	514.474	441.627	66.097	6.750	146.905	112.825	29.625	4.455	13.278
	Mayo	609.134	488.028	405.097	73.518	9.413	103.462	60.569	36.666	6.227	17.644
	Junio	570.550	472.464	382.241	80.190	10.033	77.596	26.314	43.347	7.935	20.490
	Julio	944.588	728.177	620.765	96.343	11.069	190.714	130.380	50.311	10.023	25.697
	Agosto	1.102.617	905.624	698.915	194.916	11.793	171.940	97.357	61.292	13.291	25.053
	Septiembre	1.152.367	957.893	745.607	197.999	14.287	166.389	80.770	68.043	17.576	28.085
	Octubre	1.490.161	1.192.754	869.059	307.828	15.867	266.794	169.057	77.043	20.694	30.613

Tasas de variación anual en %

2007		10,4	22,5	21,4	25,3	-36,8	-21,1	-30,3	22,3	-9,6	8,0
2008		-24,3	-22,5	-11,0	-37,4	-4,4	-33,1	-46,8	1,9	2,6	6,9
2009		-30,0	-23,5	-16,2	-36,9	-19,4	-62,2	-90,6	-28,4	21,4	1,5
2010		14,6	-3,2	3,0	-18,4	-1,4	181,6	1238,5	10,3	-16,5	20,8
2011		-6,4	-3,9	1,7	-20,8	-2,4	-14,1	-11,4	-20,1	-15,1	-12,1
2012		2,9	1,4	-4,2	14,6	241,4	8,0	13,4	-5,9	9,2	7,8
2013		-13,6	-5,2	-5,6	-1,7	-22,8	-44,7	-63,7	5,5	16,1	17,4
2013	(Ene-Oct)	-6,1	3,5	2,8	2,5	107,1	-36,6	-49,1	-0,3	4,6	10,9
2014	(Ene-Oct)	13,9	11,6	7,7	24,6	7,6	24,7	31,5	3,6	87,3	18,2
2013	III	-15,7	-5,5	-2,9	-20,5	127,1	-54,8	-80,5	-3,2	-0,6	10,8
	IV	-13,6	-5,2	-5,6	-1,7	-22,8	-44,7	-63,7	5,5	16,1	17,4
2014	I	22,5	8,6	0,8	-92,1	111,2	111,4	124,3	89,3	66,7	39,9
	II	16,2	21,1	11,5	105,5	19,7	-9,7	-35,7	6,8	79,9	37,0
	III	25,0	20,7	15,5	47,3	5,0	57,4	164,3	3,4	88,0	22,8
2013	Septiembre	-15,7	-5,5	-2,9	-20,5	127,1	-54,8	-80,5	-3,2	-0,6	10,8
	Octubre	-6,1	3,5	2,8	2,5	107,1	-36,6	-49,1	-0,3	4,6	10,9
	Noviembre	-9,3	-1,1	-3,1	-0,1	204,8	-37,8	-52,1	0,2	13,5	15,4
	Diciembre	-13,6	-5,2	-5,6	-1,7	-22,8	-44,7	-63,7	5,5	16,1	17,4
2014	Enero	24,0	21,9	11,3	-61,1	-7,7	17,2	12,3	-11,3	32,7	50,4
	Febrero	32,0	36,1	23,2	-83,6	107,4	23,4	18,6	56,1	55,4	21,9
	Marzo	22,5	8,6	0,8	-92,1	111,2	111,4	124,3	89,3	66,7	39,9
	Abril	28,6	23,7	17,1	88,3	88,4	48,4	59,0	17,5	55,8	39,9
	Mayo	23,0	23,8	16,0	98,4	18,3	16,4	11,9	17,2	78,5	43,6
	Junio	16,2	21,1	11,5	105,5	19,7	-9,7	-35,7	6,8	79,9	37,0
	Julio	25,8	18,6	11,8	94,4	21,4	60,6	100,1	5,6	69,5	40,0
	Agosto	31,1	29,2	24,7	49,0	22,7	43,8	137,7	5,9	-35,8	21,0
	Septiembre	25,0	20,7	15,5	47,3	5,0	57,4	164,3	3,4	88,0	22,8
	Octubre	13,9	11,6	7,7	24,6	7,6	24,7	31,5	3,6	87,3	18,2

Fuente: AEAT. Informe mensual de recaudación tributaria.

6.2 EJECUCIÓN DEL PRESUPUESTO DE LA CARM. INGRESOS TRIBUTARIOS

(Datos trimestrales acumulados en términos de derechos reconocidos)

PERÍODO	TOTAL INGRESOS	IMPUESTOS DIRECTOS				IMPUESTOS INDIRECTOS					TASAS Y OTROS INGRESOS
	Tributarios	TOTAL	IRPF	Sucesiones y Donaciones	Resto Cap. I	TOTAL	Transmisiones y AJD	IVA	Impuestos especiales	Resto Cap. II	(CAP. III)
(Miles de Euros)											
2010	1.806.748	691.042	644.517	40.135	6.389	971.136	261.088	297.402	407.371	5.275	144.570
2011	2.496.961	899.321	855.454	37.893	5.974	1.452.087	212.367	708.560	527.081	4.080	145.553
2012	3.055.867	1.086.789	1.003.355	51.096	32.338	1.811.245	177.775	1.048.028	566.293	19.149	157.833
2013	2.464.253	796.051	710.679	55.355	30.018	1.539.102	189.290	814.646	501.349	33.817	129.099
2013 (I - III)	1.837.774	591.324	522.405	40.096	28.824	1.159.725	138.579	619.113	370.900	31.133	86.725
2014 (I - III)	1.888.598	605.971	491.409	84.148	30.414	1.204.696	140.120	622.271	416.414	25.890	77.932
2011 IV	2.496.961	899.321	855.454	37.893	5.974	1.452.087	212.367	708.560	527.081	4.080	145.553
2012 I	576.418	211.641	199.648	11.884	109	331.184	39.387	171.842	117.969	1.986	33.593
II	1.189.262	426.788	399.296	25.903	1.590	695.407	86.909	343.684	259.105	5.710	67.066
III	2.494.136	883.818	817.602	36.258	29.958	1.496.983	133.009	888.193	464.030	11.751	113.336
IV	3.055.867	1.086.789	1.003.355	51.096	32.338	1.811.245	177.775	1.048.028	566.293	19.149	157.833
2013 I	609.583	199.822	188.274	8.223	3.324	398.604	43.561	195.534	132.683	26.827	11.157
II	1.217.903	406.060	376.549	23.438	6.073	773.140	88.763	391.067	264.651	28.659	38.703
III	1.837.774	591.324	522.405	40.096	28.824	1.159.725	138.579	619.113	370.900	31.133	86.725
IV	2.464.253	796.051	710.679	55.355	30.018	1.539.102	189.290	814.646	501.349	33.817	129.099
2014 I	604.248	194.196	179.524	13.930	741	394.907	39.506	193.455	137.762	24.183	15.145
II	1.207.445	398.939	359.110	37.327	2.502	769.928	91.750	387.131	264.847	26.200	38.578
III	1.888.598	605.971	491.409	84.148	30.414	1.204.696	140.120	622.271	416.414	25.890	77.932
Tasas de variación anual en %											
2010	-19,2	-18,8	-20,0	4,0	-7,5	-21,4	-14,5	-42,0	-1,0	-21,2	-3,4
2011	38,2	30,1	32,7	-5,6	-6,5	49,5	-18,7	138,2	29,4	-22,7	0,7
2012	22,4	20,8	17,3	34,8	441,3	24,7	-16,3	47,9	7,4	369,4	8,4
2013	-19,4	-26,8	-29,2	8,3	-7,2	-15,0	6,5	-22,3	-11,5	76,6	-18,2
2013 (I - III)	-26,3	-33,1	-36,1	10,6	-3,8	-22,5	4,2	-30,3	-20,1	164,9	-23,5
2014 (I - III)	2,8	2,5	-5,9	109,9	5,5	3,9	1,1	0,5	12,3	-16,8	-10,1
2011 IV	38,2	30,1	32,7	-5,6	-6,5	49,5	-18,7	138,2	29,4	-22,7	0,7
2012 I	-10,0	-6,7	-6,6	-3,7	-84,8	-10,0	-34,5	-3,0	-6,8	-51,8	-25,8
II	-6,2	-6,0	-6,6	16,7	-59,9	-5,4	-24,6	-3,0	-0,3	3,3	-15,0
III	33,5	29,7	27,4	4,6	497,6	39,4	-18,3	67,1	24,4	69,0	0,5
IV	22,4	20,8	17,3	34,8	441,3	24,7	-16,3	47,9	7,4	369,4	8,4
2013 I	5,8	-5,6	-5,7	-30,8	2960,3	20,4	10,6	13,8	12,5	1250,9	-66,8
II	2,4	-4,9	-5,7	-9,5	282,0	11,2	2,1	13,8	2,1	401,9	-42,3
III	-26,3	-33,1	-36,1	10,6	-3,8	-22,5	4,2	-30,3	-20,1	164,9	-23,5
IV	-19,4	-26,8	-29,2	8,3	-7,2	-15,0	6,5	-22,3	-11,5	76,6	-18,2
2014 I	-0,9	-2,8	-4,6	69,4	-77,7	-0,9	-9,3	-1,1	3,8	-9,9	35,7
II	-0,9	-1,8	-4,6	59,3	-58,8	-0,4	3,4	-1,0	0,1	-8,6	-0,3
III	2,8	2,5	-5,9	109,9	5,5	3,9	1,1	0,5	12,3	-16,8	-10,1

Nota: Provisional el año 2010 y avances los años posteriores

Fuente: Ministerio de Hacienda y Administraciones Públicas (CIMCANET)

6.3 EJECUCIÓN DEL PRESUPUESTO DE LA CARM. INGRESOS TOTALES NO FINANCIEROS

(Datos trimestrales acumulados en términos de derechos reconocidos)

PERÍODO	TOTAL INGRESOS NO FINANCIEROS	Impuestos Directos	Impuestos Indirectos	Tasas y otros ingresos	Transferencias Corrientes	Ingresos patrimoniales	INGRESOS CORRIENTES	Enajenación de bienes	Transferencias de capital	INGRESOS DE CAPITAL
(Miles de Euros)										
2010	3.725.812	691.042	971.136	144.570	1.757.892	7.870	3.572.511	9.871	143.431	153.301
2011	3.466.657	899.321	1.452.087	145.553	831.244	9.355	3.337.561	7.416	121.681	129.097
2012	3.449.110	1.086.789	1.811.245	157.833	233.176	10.272	3.299.314	26.099	123.698	149.796
2013	3.539.669	796.051	1.539.102	129.099	888.228	9.589	3.362.070	13.469	164.130	177.599
2013 (I - III)	2.605.538	591.324	1.159.725	86.725	671.322	6.886	2.515.982	11.866	77.690	89.556
2014 (I - III)	2.550.740	605.971	1.204.696	77.932	603.038	6.976	2.498.612	2.262	49.865	52.127
2011 IV	3.466.657	899.321	1.452.087	145.553	831.244	9.355	3.337.561	7.416	121.681	129.097
2012 I	800.738	211.641	331.184	33.593	223.524	308	800.250	28	460	488
II	1.674.749	426.788	695.407	67.066	423.327	4.996	1.617.585	2.435	54.730	57.165
III	2.543.642	883.818	1.496.983	113.336	-38.286	7.516	2.463.367	3.579	76.696	80.275
IV	3.449.110	1.086.789	1.811.245	157.833	233.176	10.272	3.299.314	26.099	123.698	149.796
2013 I	838.048	199.822	398.604	11.157	206.704	1.446	817.732	339	19.976	20.316
II	1.730.865	406.060	773.140	38.703	460.070	3.880	1.681.853	9.570	39.442	49.012
III	2.605.538	591.324	1.159.725	86.725	671.322	6.886	2.515.982	11.866	77.690	89.556
IV	3.539.669	796.051	1.539.102	129.099	888.228	9.589	3.362.070	13.469	164.130	177.599
2014 I	862.636	194.196	394.907	15.145	251.369	2.019	857.635	267	4.734	5.001
II	1.647.344	398.939	769.928	38.578	413.738	3.991	1.625.174	1.131	21.038	22.170
III	2.550.740	605.971	1.204.696	77.932	603.038	6.976	2.498.612	2.262	49.865	52.127

Tasas de variación anual en %

2010	-16,4	-18,8	-21,4	-3,4	-7,7	-45,9	-14,1	169,6	-48,9	-51,6
2011	-7,0	30,1	49,5	0,7	-52,7	18,9	-6,6	-24,9	-15,8	-15,2
2012	-0,5	20,8	24,7	8,4	-71,9	9,8	-1,1	251,9	16,0	1,7
2013	2,6	-26,8	-15,0	-18,2	280,9	-6,7	1,9	-48,4	18,6	32,7
2013 (I - III)	2,4	-33,1	-22,5	-23,5	-1.853,5	-8,4	2,1	231,5	1,3	11,6
2014 (I - III)	-2,1	2,5	3,9	-10,1	-10,2	1,3	-0,7	-80,9	-35,8	-41,8
2011 IV	-7,0	30,1	49,5	0,7	-52,7	18,9	-6,6	-24,9	-15,2	-15,8
2012 I	-1,8	-6,7	-10,0	-25,8	29,7	-77,5	-1,7	-92,8	-51,5	-63,5
II	-2,5	-6,0	-5,4	-15,0	11,1	22,2	-2,1	-33,0	-10,6	-11,8
III	0,8	29,7	39,4	0,5	-106,8	34,3	1,1	-24,0	-5,7	-6,7
IV	-0,5	20,8	24,7	8,4	-71,9	9,8	-1,1	251,9	1,7	16,0
2013 I	4,7	-5,6	20,4	-66,8	-7,5	369,6	2,2	1.111,8	4.244,7	4.064,8
II	3,4	-4,9	11,2	-42,3	8,7	-22,3	4,0	293,0	-27,9	-14,3
III	2,4	-33,1	-22,5	-23,5	-1.853,5	-8,4	2,1	231,5	1,3	11,6
IV	2,6	-26,8	-15,0	-18,2	280,9	-6,7	1,9	-48,4	32,7	18,6
2014 I	2,9	-2,8	-0,9	35,7	21,6	39,7	4,9	-21,3	-76,3	-75,4
II	-4,8	-1,8	-0,4	-0,3	-10,1	2,9	-3,4	-88,2	-46,7	-54,8
III	-2,1	2,5	3,9	-10,1	-10,2	1,3	-0,7	-80,9	-35,8	-41,8

Nota: Provisional el año 2010 y avances los años posteriores.

Fuente: Ministerio de Hacienda y Administraciones Públicas . (Cimcanet)

6.4 EJECUCIÓN DEL PRESUPUESTO DE LA CARM. GASTOS TOTALES NO FINANCIEROS

(Datos trimestrales acumulados en términos de obligaciones reconocidas)

PERÍODO	TOTAL OPERACIONES NO FINANCIERAS	Gastos Personal	Gastos Corrientes de bienes y servicios	Gastos Financieros	Transferencias corrientes	TOTAL OPERACIONES CORRIENTES	Inversiones Reales	Transferencias de capital	TOTAL OPERACIONES DE CAPITAL
(Miles de Euros)									
2011	4.598.060	2.144.440	839.030	101.937	1.212.328	4.297.735	156.323	144.002	300.325
2012	4.317.303	1.990.505	835.021	175.510	1.094.842	4.095.878	133.243	88.182	221.425
2013	4.211.996	1.940.231	831.418	229.533	987.480	3.988.662	128.339	94.995	223.334
2013 (I - III)	3.009.820	1.439.065	584.416	149.374	719.510	2.892.365	71.732	45.723	117.455
2014 (I - III)	2.996.592	1.410.206	546.291	211.376	678.774	2.846.647	87.303	62.642	149.945
2011 IV	4.598.060	2.144.440	839.030	101.937	1.212.328	4.297.735	156.323	144.002	300.325
2012 I	986.819	479.377	188.523	27.157	242.143	937.200	30.873	18.746	49.618
II	2.171.644	1.053.258	409.555	75.811	537.243	2.075.866	47.783	47.995	95.778
III	3.097.587	1.515.877	587.973	111.372	743.553	2.958.775	78.131	60.681	138.812
IV	4.317.303	1.990.505	835.021	175.510	1.094.842	4.095.878	133.243	88.182	221.425
2013 I	967.826	455.792	181.922	51.941	234.883	924.538	19.753	23.535	43.288
II	2.065.944	976.186	403.595	104.928	492.764	1.977.473	48.828	39.643	88.471
III	3.009.820	1.439.065	584.416	149.374	719.510	2.892.365	71.732	45.723	117.455
IV	4.211.996	1.940.231	831.418	229.533	987.480	3.988.662	128.339	94.995	223.334
2014 I	971.685	450.703	167.189	70.603	229.936	918.431	23.519	29.736	53.254
II	2.031.620	936.218	365.154	164.182	463.640	1.929.195	54.463	47.962	102.425
III	2.996.592	1.410.206	546.291	211.376	678.774	2.846.647	87.303	62.642	149.945

Tasas de variación anual en %

2010	-2,5	-0,6	6,8	25,8	1,4	1,6	-20,3	-37,2	-27,9
2011	-7,6	-3,1	1,9	55,5	-11,1	-3,7	-49,9	-28,2	-41,4
2012	-6,1	-7,2	-0,5	72,2	-9,7	-4,7	-14,8	-38,8	-26,3
2013	-2,4	-2,5	-0,4	30,8	-9,8	-2,6	-3,7	7,7	0,9
2013 (I - III)	-2,8	-5,1	-0,6	34,1	-3,2	-2,2	-8,2	-24,7	-15,4
2014 (I - III)	-0,4	-2,0	-6,5	41,5	-5,7	-1,6	21,7	37,0	27,7
2012 IV	-6,1	-7,2	-0,5	72,2	-9,7	-4,7	-14,8	-38,8	-26,3
2013 I	-1,9	-4,9	-3,5	91,3	-3,0	-1,4	-36,0	25,5	-12,8
II	-4,9	-7,3	-1,5	38,4	-8,3	-4,7	2,2	-17,4	-7,6
III	-2,8	-5,1	-0,6	34,1	-3,2	-2,2	-8,2	-24,7	-15,4
IV	-2,4	-2,5	-0,4	30,8	-9,8	-2,6	-3,7	7,7	0,9
2014 I	0,4	-1,1	-8,1	35,9	-2,1	-0,7	19,1	26,3	23,0
II	-1,7	-4,1	-9,5	56,5	-5,9	-2,4	11,5	21,0	15,8
III	-0,4	-2,0	-6,5	41,5	-5,7	-1,6	21,7	37,0	27,7

Nota: Provisional el año 2010 y avances los años posteriores

Fuente: Ministerio de Hacienda y Administraciones Públicas

ECONOMÍA INTERNACIONAL

7.1 PRODUCTO INTERIOR BRUTO

PERÍODO	Alemania	Francia	Italia	R. Unido	EE.UU	Japón	Zona Euro	España
Tasa de variación anual en %								
2006	3,9	2,6	2,3	2,6	2,7	1,7	3,4	4,2
2007	3,4	2,3	1,6	3,7	1,9	2,2	3,0	3,8
2008	0,8	-0,2	-1,2	-1,0	-0,3	-1,1	0,3	1,1
2009	-5,1	-3,0	-5,5	-3,9	-3,1	-5,5	-4,4	-3,6
2010	4,0	1,6	1,8	1,8	2,4	4,6	2,0	0,0
2011	3,3	2,0	0,5	1,1	1,8	-0,5	1,6	-0,6
2012	0,7	0,3	-2,3	0,5	2,5	1,9	-0,6	-2,1
2013	0,2	0,4	-1,9	1,7	2,2	1,6	-0,4	-1,2
2013 (I - III)	-0,1	0,3	-2,2	1,4	1,9	1,4	-0,7	-1,6
2014 (I - III)	1,6	0,4	-0,4	3,0	2,3	0,2	0,9	1,2
2008 IV	-1,9	-2,3	-3,0	-4,6	-3,3	-4,8	-2,1	-1,3
2009 I	-6,8	-4,3	-6,9	-6,1	-4,2	-9,2	-5,4	-3,3
II	-6,2	-3,7	-6,6	-5,4	-4,6	-6,6	-5,3	-4,3
III	-5,0	-3,1	-5,0	-3,3	-3,3	-5,5	-4,4	-3,8
IV	-2,2	-1,0	-3,5	-0,9	-0,1	-0,6	-2,3	-2,9
2010 I	2,6	1,0	1,1	1,2	1,9	4,8	1,0	-1,0
II	4,7	1,6	1,9	2,1	2,5	4,5	2,3	0,1
III	4,6	1,9	2,0	2,4	2,8	5,5	2,3	0,5
IV	4,2	1,8	2,2	1,5	2,4	3,4	2,2	0,5
2011 I	4,8	2,7	1,3	1,4	1,8	0,1	2,4	0,1
II	3,3	2,1	0,9	0,8	1,9	-1,7	1,7	-0,4
III	2,9	1,8	0,3	1,0	1,5	-0,6	1,4	-0,9
IV	2,2	1,5	-0,5	1,1	2,0	0,1	0,7	-1,3
2012 I	1,3	0,4	-1,7	0,6	3,3	3,3	-0,2	-1,7
II	0,8	0,4	-2,4	0,1	2,3	3,9	-0,5	-2,1
III	0,5	0,4	-2,5	0,7	2,7	0,3	-0,8	-2,1
IV	0,1	0,0	-2,5	0,4	1,6	0,0	-0,9	-2,5
2013 I	-0,6	-0,2	-2,5	0,8	1,7	0,3	-1,2	-2,2
II	0,1	0,7	-2,2	1,7	1,8	1,5	-0,6	-1,7
III	0,3	0,3	-1,8	1,7	2,3	2,4	-0,3	-1,0
IV	1,1	0,8	-1,2	2,7	3,1	2,2	0,4	0,0
2014 I	2,3	0,8	-0,3	2,9	1,9	2,2	1,1	0,7
II	1,4	0,0	-0,4	3,2	2,6	-0,3	0,8	1,3
III	1,2	0,4	-0,5	3,0	2,4	-1,2	0,8	1,6

(1) Datos corregidos de estacionalidad y calendario en la mayoría de países, incluida España.

Fuente: Institutos nacionales de estadística, Eurostat y OCDE

7.2 - PRECIOS DE LAS MATERIAS PRIMAS EN LOS MERCADOS INTERNACIONALES

PERÍODO	ÍNDICE THE ECONOMIST (dólares)					Petróleo Brent	
	GENERAL	ALIMENTOS	PRODUCTOS INDUSTRIALES				
			TOTAL	NO METALES	METALES		
Índices 2005=100							
						\$ Barril	
2007	153,0	142,1	164,3	124,5	181,3	72,5	
2008	171,6	189,3	153,2	136,8	160,2	97,2	
2009	136,5	160,0	112,0	106,7	114,3	61,5	
2010	170,4	175,7	164,8	175,8	160,1	79,5	
2011	209,4	220,4	198,8	240,1	181,0	111,3	
2012	189,3	216,7	160,9	171,7	156,2	111,7	
2013	173,4	195,5	150,4	161,4	145,7	108,7	
2013 (Ene-Nov)	174,1	196,6	150,7	161,8	146,0	108,5	
2014 (Ene-Nov)	165,6	186,2	144,1	143,6	144,4	102,4	
c1							
2013	III	167,8	189,6	145,2	157,5	140,0	110,3
	IV	165,0	182,2	147,1	157,8	142,5	109,3
2014	I	166,6	187,4	144,9	154,4	140,8	108,2
	II	173,0	200,3	144,5	149,3	142,5	109,7
	III	163,4	179,9	146,3	137,5	150,1	102,0
c1							
2013	Noviembre	163,7	180,8	146,0	157,5	141,0	108,0
	Diciembre	165,3	182,8	147,0	157,2	142,7	110,6
2014	Enero	163,3	179,9	146,0	154,6	142,4	108,1
	Febrero	164,9	185,1	143,8	153,3	139,7	109,1
	Marzo	171,6	197,3	144,8	155,4	140,3	107,5
	Abril	174,5	204,3	143,5	151,8	139,9	107,8
	Mayo	174,7	203,0	145,2	149,0	143,6	109,5
	Junio	169,8	193,7	144,9	147,0	144,0	111,8
	Julio	166,7	184,8	147,9	143,8	149,7	106,8
	Agosto	164,7	181,4	147,3	136,3	152,0	101,8
	Septiembre	158,9	173,5	143,7	132,3	148,7	97,4
	Octubre	154,7	170,2	138,6	128,8	142,8	87,5
	Noviembre	157,9	175,3	139,7	127,1	145,1	78,8
Tasa de variación anual %							
2007		19,3	28,1	12,3	11,1	12,7	11,3
2008		12,2	33,3	-6,7	9,9	-11,6	34,1
2009		-20,5	-15,5	-26,9	-22,0	-28,7	-36,7
2010		24,8	9,8	47,1	64,7	40,0	29,2
2011		22,9	25,4	20,6	36,6	13,1	40,0
2012		-9,6	-1,7	-19,1	-28,5	-13,7	0,4
2013		-8,4	-9,8	-6,5	-6,0	-6,7	-2,7
2013 (Ene-Nov)		-8,1	-9,4	-6,3	-6,3	-6,4	-3,1
2014 (Ene-Nov)		-4,9	-5,3	-4,4	-11,3	-1,1	-5,7
c1							
2013	III	-13,5	-18,8	-5,0	-1,0	-6,7	0,5
	IV	-12,0	-16,3	-5,9	-0,8	-8,1	-0,9
2014	I	-10,0	-10,0	-10,0	-8,1	-10,8	-3,8
	II	-1,5	-0,7	-2,7	-8,0	-0,1	6,9
	III	-2,6	-5,1	0,7	-12,7	7,2	-7,5
c1							
2013	Noviembre	-11,8	-16,7	-4,5	0,8	-6,8	-1,3
	Diciembre	-11,8	-14,5	-8,2	-2,6	-10,6	0,9
2014	Enero	-12,0	-14,0	-9,4	-7,1	-10,3	-4,3
	Febrero	-12,0	-11,4	-12,7	-9,9	-14,0	-6,1
	Marzo	-5,9	-4,6	-7,7	-7,4	-7,8	-0,9
	Abril	-0,3	2,7	-4,5	-7,0	-3,3	5,2
	Mayo	-1,4	-0,5	-2,7	-9,1	0,4	6,8
	Junio	-2,8	-4,3	-0,8	-8,0	2,7	8,6
	Julio	-2,9	-7,3	3,6	-8,2	9,3	-1,0
	Agosto	-0,9	-1,7	0,1	-13,2	6,3	-8,5
	Septiembre	-4,1	-6,2	-1,4	-16,7	6,1	-12,7
	Octubre	-6,8	-7,0	-6,5	-18,8	-0,6	-19,9
	Noviembre	-3,5	-3,0	-4,3	-19,3	2,9	-27,0

Fuente: The Economist y Financial Times.